



แผนพัฒนาท้องถิ่น (พ.ศ.2566 - 2570)



แก้ไขครั้งที่ 2 ประจำปี 2566

สำนักปลัดเทศบาล ฝ่ายบริการงานทั่วไป งานวิเคราะห์นโยบายและแผน
โทร. 032-772096 ต่อ 19 โทรสาร 032-772096 ต่อ 20

www.banlaemcity.go.th



ประกาศเทศบาลตำบลบ้านแหลม

เรื่อง การใช้แผนพัฒนาท้องถิ่น (พ.ศ.๒๕๖๖ - ๒๕๗๐) แก้ไข ครั้งที่ ๒ ประจำปี ๒๕๖๖

.....

ด้วยนายกเทศมนตรีตำบลบ้านแหลม ได้เห็นชอบแผนพัฒนาท้องถิ่น (พ.ศ.๒๕๖๖ - ๒๕๗๐) แก้ไข ครั้งที่ ๒ ประจำปี ๒๕๖๖ เพื่อนำไปปฏิบัติ และใช้เป็นกรอบในการจัดทำงบประมาณรายจ่ายประจำปี รวมทั้งวางแนวทาง เพื่อให้มีการปฏิบัติให้บรรลุวัตถุประสงค์ตามโครงการที่กำหนดไว้ในแผนพัฒนาท้องถิ่น (พ.ศ. ๒๕๖๖ - ๒๕๗๐) ตามระเบียบกระทรวงมหาดไทย ว่าด้วยการจัดทำแผนพัฒนาขององค์กรปกครองส่วนท้องถิ่น พ.ศ. ๒๕๔๘ แก้ไขเพิ่มเติม ถึง (ฉบับที่ ๓) พ.ศ. ๒๕๖๑ ข้อ ๒๑ การแก้ไขแผนพัฒนาเป็นอำนาจของผู้บริหารท้องถิ่น ข้อ ๘ ให้เพิ่มความต่อไปนี้เป็นวรรคสองของข้อ ๒๑ ของระเบียบกระทรวงมหาดไทย ว่าด้วยการจัดทำแผนพัฒนาขององค์กรปกครองส่วนท้องถิ่น พ.ศ. ๒๕๔๘ “เมื่อผู้บริหารท้องถิ่นได้เห็นชอบแผนพัฒนาท้องถิ่นที่แก้ไขแล้ว ให้ปิดประกาศให้ประชาชนทราบโดยเปิดเผยไม่น้อยกว่าสามสิบวันนับแต่วันที่ผู้บริหารท้องถิ่นเห็นชอบ พร้อมทั้งแจ้งสภาท้องถิ่น อำเภอ และจังหวัดทราบด้วย”

จึงประกาศมาให้ทราบโดยทั่วกัน

ประกาศ ณ วันที่ ๒๗ กุมภาพันธ์ พ.ศ. ๒๕๖๖

(นายวัน เมฆอัคร์)

นายกเทศมนตรีตำบลบ้านแหลม

คำนำ

ตามที่ เทศบาลตำบลบ้านแหลม ได้ประกาศใช้แผนพัฒนาท้องถิ่นเทศบาลตำบลบ้านแหลม (พ.ศ.2566-2570) เมื่อวันที่ 18 ตุลาคม 2564 เพื่อใช้เป็นกรอบในการจัดทำเทศบัญญัติงบประมาณรายจ่ายประจำปีไปแล้ว นั้น

ด้วยเทศบาลตำบลบ้านแหลม ได้รับแจ้งจากจังหวัดเพชรบุรีว่ากระทรวงมหาดไทยแจ้ง เรื่อง ชักซ้อมแนวทางปฏิบัติการใช้แผนพัฒนาท้องถิ่นขององค์กรปกครองส่วนท้องถิ่น เพื่อจัดทำบริการสาธารณะ หรือกิจกรรมสาธารณะ เพื่อให้องค์กรปกครองส่วนท้องถิ่นสามารถจัดทำงบประมาณรายจ่ายขององค์กรปกครองส่วนท้องถิ่น บูรณาการโครงการพัฒนาท้องถิ่นในพื้นที่ได้อย่างมีประสิทธิภาพเกิดประโยชน์สูงสุด ต่อประชาชน อาศัยอำนาจตามข้อ 5 แห่ง ระเบียบกระทรวงมหาดไทยว่าด้วยการจัดทำแผนพัฒนาขององค์กรปกครองส่วนท้องถิ่น พ.ศ.2548 และที่แก้ไขเพิ่มเติม กำหนดแนวทางการปฏิบัติใช้แผนพัฒนาท้องถิ่นขององค์กรปกครองส่วนท้องถิ่นเพื่อจัดทำบริการสาธารณะหรือกิจกรรมสาธารณะตามระเบียบกระทรวงมหาดไทย ว่าด้วยการจัดทำแผนพัฒนาขององค์กรปกครองส่วนท้องถิ่น พ.ศ.2548 และที่แก้ไขเพิ่มเติม

ตามหนังสือกระทรวงมหาดไทย ที่ มท 0810.3/ว 6086 ลงวันที่ 19 สิงหาคม 2565 เรื่อง ชักซ้อมแนวทางปฏิบัติการใช้แผนพัฒนาท้องถิ่นขององค์กรปกครองส่วนท้องถิ่นเพื่อจัดทำบริการสาธารณะหรือ กิจกรรมสาธารณะ ข้อ 3.9 เมื่อมีราชกิจจานุเบกษาประกาศใช้แผนพัฒนาเศรษฐกิจและสังคมแห่งชาติ ฉบับที่ 13 (พ.ศ.2566-2570) ให้องค์กรปกครองส่วนท้องถิ่นนำจุดหมายในแผนพัฒนาเศรษฐกิจและสังคมแห่งชาติ ฉบับที่ 13 มาจัดทำรายละเอียดที่มีความสอดคล้องหรือเชื่อมโยงกับยุทธศาสตร์ชาติ 20 ปี แผนพัฒนาจังหวัด/ กลุ่มจังหวัด/ภาค ยุทธศาสตร์การพัฒนาขององค์กรปกครองส่วนท้องถิ่นในเขตจังหวัด และยุทธศาสตร์องค์กรปกครองส่วนท้องถิ่น ในส่วนที่ 2 ยุทธศาสตร์ขององค์กรปกครองส่วนท้องถิ่น และส่วนที่ 3 การนำแผนพัฒนาท้องถิ่นไปสู่การปฏิบัติ โดยเป็นอำนาจของผู้บริหารท้องถิ่นในการดำเนินการตามระเบียบกระทรวงมหาดไทยว่า ด้วยการจัดทำแผนขององค์กรปกครองส่วนท้องถิ่น พ.ศ.2548 และที่แก้ไขเพิ่มเติม ข้อ 4 และข้อ 21 มา ดำเนินการโดยอนุโลมและให้ใช้เป็นการแก้ไขแผนพัฒนาท้องถิ่นทั้งนี้ ให้ดำเนินการแล้วเสร็จภายใน 120 วัน นับแต่วันประกาศในราชกิจจานุเบกษา กรณีองค์กรปกครองส่วนท้องถิ่นไม่อาจดำเนินการแล้วเสร็จตามเวลาที่กำหนดดังกล่าวให้ผู้บริหารท้องถิ่นดำเนินการตามที่เห็นสมควรและให้นำแนวทางการดำเนินงานตามหนังสือ กระทรวงมหาดไทย ที่ มท 0810.3/ว 1239 ลงวันที่ 21 กุมภาพันธ์ 2565 มาเป็นแนวในทางปฏิบัติด้วย

ราชกิจจานุเบกษาประกาศใช้แผนพัฒนาเศรษฐกิจและสังคมแห่งชาติ ฉบับที่ 13 แล้ว เมื่อวันที่ 1 พฤศจิกายน 2565 เทศบาลตำบลบ้านแหลม จึงได้ดำเนินการแก้ไขแผนพัฒนาท้องถิ่น (พ.ศ.2566-2570) แก้ไข ครั้งที่ 2 ประจำปี 2566 ตามหนังสือสั่งการข้างต้น โดยถือปฏิบัติตามระเบียบกระทรวงมหาดไทย ว่าด้วยการจัดทำแผนพัฒนาขององค์กรปกครองส่วนท้องถิ่น พ.ศ.2548 และแก้ไขเพิ่มเติมถึง ฉบับที่ 3 พ.ศ.2561 หมวด 4 ข้อ 21 การแก้ไขแผนพัฒนาเป็นอำนาจของผู้บริหารท้องถิ่น

เทศบาลตำบลบ้านแหลม
จังหวัดเพชรบุรี

สารบัญ

คำนำ	หน้า
ส่วนที่ 1 สภาพทั่วไปและข้อมูลพื้นฐาน	1
1. ด้านกายภาพ	1
2. ด้านการเมือง/การปกครอง	4
3. ประชากร	5
4. สภาพทางสังคม	6
5. ระบบบริการพื้นฐาน	7
6. ระบบเศรษฐกิจ	9
7. ศาสนา ประเพณี วัฒนธรรม	12
8. ทรัพยากรธรรมชาติ	13
ส่วนที่ 2 ยุทธศาสตร์องค์การปกครองส่วนท้องถิ่น	14
1. แผนยุทธศาสตร์ชาติ 20 ปี	14
2. แผนพัฒนาเศรษฐกิจและสังคมแห่งชาติฉบับที่ 13	26
3. ข้อมูลเบื้องต้นเกี่ยวกับ SDGs	36
4. แผนพัฒนาภาค/แผนพัฒนากลุ่มจังหวัด/แผนพัฒนาจังหวัด	39
5. ยุทธศาสตร์ขององค์การปกครองส่วนท้องถิ่น	49
6. การวิเคราะห์เพื่อพัฒนาท้องถิ่น	61
ส่วนที่ 3 การนำแผนพัฒนาท้องถิ่นไปสู่การปฏิบัติ	67
1. ยุทธศาสตร์การพัฒนาท้องถิ่นและยุทธศาสตร์ระดับมหภาคเพื่อนำไปสู่การปฏิบัติ	67
2. บัญชีโครงการพัฒนาท้องถิ่น	70
- แบบ ผ.01	70
- แบบ ผ.01/1	75
- แบบ ผ.02	76
- แบบ ผ.02/1	181
- แบบ ผ.02/2	202
- แบบ ผ.03	208
ส่วนที่ 4 การติดตามและประเมินผล	218
1. การติดตามและประเมินผลยุทธศาสตร์	218
2. การติดตามและประเมินผลโครงการ	222
3. สรุปผลการพัฒนาท้องถิ่นจากแผนพัฒนาท้องถิ่น พ.ศ.2566-2570	226
4. ข้อเสนอแนะในการจัดทำแผนพัฒนาท้องถิ่นในอนาคต	227

ส่วนที่ 1

สภาพทั่วไปและข้อมูล

1 ด้านกายภาพ

ตราสัญลักษณ์



“เทศบาลตำบลบ้านแหลม”

ความหมายและที่มา

ชื่อที่อยู่บริเวณวงกลมด้านนอก

เดิมตำบลบ้านแหลม มีฐานะเป็นสุขาภิบาล ตั้งอยู่ตำบลบ้านแหลม อำเภอบ้านแหลม จังหวัดเพชรบุรี ต่อมามีการเปลี่ยนแปลงฐานะเป็นเทศบาลตำบล เมื่อวันที่ 25 พฤษภาคม 2542 ในการเปลี่ยนแปลงฐานะเทศบาลยังคงใช้ตราประทับเดิมที่สุขาภิบาลบ้านแหลมใช้อยู่ เพียงแค่ปรับปรุงเปลี่ยนชื่อจาก “สุขาภิบาล” มาเป็น “เทศบาล” เท่านั้น เนื่องจากความหมายของเดิมถูกต้องและสมบูรณ์แล้ว

บริเวณภายในวงกลม

“เรือ” เป็นสัญลักษณ์ดั้งเดิมของอำเภอบ้านแหลม ประกอบกับพื้นที่ของตำบลบ้านแหลม เป็นพื้นที่ติดกับชายทะเล ซึ่งประกอบอาชีพประมง โดยส่วนใหญ่ชาวบ้านมีรายได้จากการหาปลา ตลอดจนสามารถทำรายได้เข้าจังหวัดเพชรบุรีเป็นจำนวนมาก

“แม่น้ำ” ที่ปรากฏอยู่บริเวณวงกลมด้านในบ่งบอกว่า อำเภอบ้านแหลมมีพื้นที่ที่ติดกับชายทะเล

“ดอกจันทร์” ที่อยู่บริเวณวงกลมด้านนอกทั้งสองข้าง เป็นจุดเด่นเน้นความสำคัญของสัญลักษณ์ให้ดูเด่นและงามตายิ่งขึ้น

1.1 ที่ตั้งของเทศบาลตำบลบ้านแหลม

ลักษณะที่ตั้งของเทศบาลตำบลบ้านแหลม ตั้งอยู่ในเขตตำบลบ้านแหลม อำเภอบ้านแหลม จังหวัดเพชรบุรี โดยอยู่ห่างจากกรุงเทพมหานคร ตามเส้นทางถนนพระราม 2 เชื่อมต่อทางหลวงแผ่นดินหมายเลข 4 ถนนเพชรเกษม ผ่านอำเภอยาย้อย อำเภอเมืองเพชรบุรี เป็นระยะทางประมาณ 120 กิโลเมตร จากอำเภอมืองเพชรบุรีสามารถเดินทางไปที่เขตเทศบาลตำบลบ้านแหลมได้ 2 เส้นทาง เส้นทางที่หนึ่งจากอำเภอมืองเพชรบุรีใช้เส้นทางถนนทางหลวงชนบทหมายเลข 3176 ถนนเพชรบุรี-บ้านแหลม ฝั่งตะวันตก ผ่านตำบลบ้านกุ่ม อำเภอมืองเพชรบุรี ผ่านตำบลบางครก อำเภอบ้านแหลม ถึงพื้นที่เทศบาลตำบลบ้านแหลม เป็นระยะทางประมาณ 15 กิโลเมตร รวมระยะทางจากกรุงเทพมหานครถึงพื้นที่เทศบาลตำบลบ้านแหลม ประมาณ 135 กิโลเมตร สำหรับเส้นทางที่สองจากอำเภอมืองเพชรบุรี ใช้เส้นทางถนนทางหลวงชนบทหมายเลข 3178 ถนนเพชรบุรี-บ้านแหลม ฝั่งตะวันออก ผ่านตำบลหนองโสน อำเภอมืองเพชรบุรี ผ่านตำบลท่าแร่ อำเภอบ้านแหลม ถึงพื้นที่เทศบาลตำบลบ้านแหลม เป็นระยะทางประมาณ

13 กิโลเมตร รวมระยะทางจากกรุงเทพมหานครถึงพื้นที่เทศบาลตำบลบ้านแหลม ประมาณ 133 กิโลเมตร ซึ่งทั้งสองเส้นทางเป็นเส้นทางหลัก ปัจจุบันมีเส้นทางลัดเข้าสู่อำเภอบ้านแหลมโดยไม่ต้องเดินทางผ่านอำเภอเขาย้อยและอำเภอเมืองเพชรบุรี โดยใช้เส้นทางถนนพระราม 2 จากกรุงเทพมหานคร ถึงตำบลคลองโคน อำเภอเมืองสมุทรสงคราม จังหวัดสมุทรสงคราม เลี้ยวซ้ายเข้าสู่ถนนทางหลวงชนบทหมายเลข 35 (ทางแยกอยู่ติดกับสถานีบริการน้ำมัน ปตท.คลองโคน) ผ่านตำบลคลองโคน อำเภอมืองสมุทรสงคราม จังหวัดสมุทรสงคราม ผ่านตำบลยี่สาร อำเภอมัวพวาจังหวัดสมุทรสงคราม ผ่านตำบลบางตะบูน อำเภอบ้านแหลม เข้าสู่พื้นที่เทศบาลตำบลบ้านแหลม เป็นระยะทางประมาณ 29 กิโลเมตร รวมระยะทางจากกรุงเทพมหานคร ถึงพื้นที่เทศบาลตำบลบ้านแหลม อำเภอบ้านแหลม จังหวัดเพชรบุรี เป็นระยะทางประมาณ 100 กิโลเมตร

ค่าพิกัดที่ตั้งเขตเทศบาลตำบลบ้านแหลมอยู่ที่

ละติจูด : 13.216592 ลองจิจูด : 99.976611

ที่ตั้งของสำนักงานเทศบาลตำบลบ้านแหลม ตั้งอยู่เลขที่ 99 หมู่ที่ 7 ตำบลบ้านแหลม
อำเภอบ้านแหลม จังหวัดเพชรบุรี

อาณาเขตของเทศบาลตำบลบ้านแหลม

ทิศเหนือ	ติดต่อกับ	อบต.บ้านแหลม
ทิศใต้	ติดต่อกับ	อบต.บ้านแหลม และ อบต.บางครก
ทิศตะวันออก	ติดต่อกับ	อบต.บ้านแหลม และทะเลอ่าวไทย
ทิศตะวันตก	ติดต่อกับ	อบต.บ้านแหลม และ อบต.บางครก

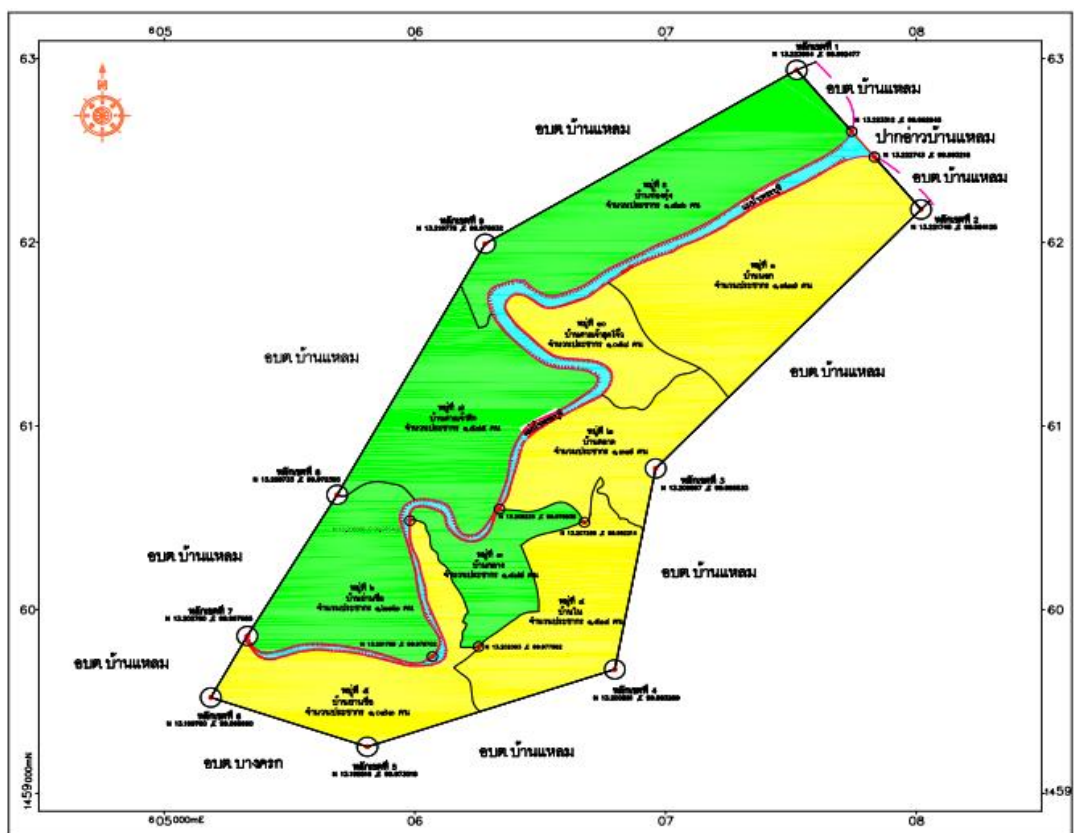

1.2 ลักษณะภูมิประเทศ

เทศบาลตำบลบ้านแหลม มีลักษณะภูมิประเทศเป็นที่ราบลุ่มชายฝั่งทะเลมีพื้นที่ 5.23 ตารางกิโลเมตร หรือประมาณ 3,268 ไร่ มีแม่น้ำเพชรบุรีไหลผ่านเขตเทศบาลจากทางทิศตะวันตกไปทางทิศตะวันออก ช่วงที่แม่น้ำเพชรบุรีไหลผ่านเขตเทศบาลเป็นระยะทางประมาณ 5 กิโลเมตร และไหลลงทะเลที่ปากอ่าวบ้านแหลม ในพื้นที่เขตเทศบาลตำบลบ้านแหลม ช่วงที่แม่น้ำเพชรบุรีไหลผ่าน เขตเทศบาล มีคลองที่แยกจากแม่น้ำเพชรบุรีอีกจำนวน 15 สาย ได้แก่ คลองข้างวัดอูตมิ่งค์ คลองหลังวัดต้นสน คลองวิก คลองตลาด คลองหลังโรงพยาบาลบ้านแหลม คลองวัด คลองข้างป้อมน้ำมันใหญ่กว่าวังก์ คลองตาบัว คลองยายตึก คลองโรงปูน คลองท่าแห คลองข้างโรงเรียนวัดลักษณาราม คลองข้างป้อมน้ำมันหลักเพชร คลองข้างบ้านตาแกะและเหมืองสาธารณประโยชน์ หมู่ที่ 8

1.3 ลักษณะภูมิอากาศ

ภูมิอากาศโดยรวมของพื้นที่เขตเทศบาลตำบลบ้านแหลม มีลักษณะอบอุ่นถึงร้อน มี 3 ฤดู คือ ฤดูร้อนช่วงปลายเดือนมกราคมถึงช่วงต้นเดือนสิงหาคม ฤดูฝนช่วงกลางเดือนสิงหาคมถึงช่วงต้นเดือนธันวาคมและฤดูหนาวตั้งแต่ช่วงปลายเดือนธันวาคมถึงช่วงต้นเดือนมกราคม เนื่องจากพื้นที่ด้านทิศตะวันออกตั้งอยู่ติดชายฝั่งทะเลอ่าวไทย ด้านทิศตะวันตกของเขตเทศบาลและของจังหวัดเพชรบุรี เป็นเทือกเขาสูงสลับซับซ้อน ทำให้ได้รับอิทธิพลจากลมมรสุมตะวันออกเฉียงเหนือในช่วงฤดูหนาว และลมมรสุมตะวันตกเฉียงใต้ในช่วงฤดูฝน

จากข้อมูลของสถานีอุตุนิยมวิทยาเพชรบุรี ตำบลหาดเจ้าสำราญ อำเภอเมือง จังหวัดเพชรบุรี ณ วันที่ 10 มกราคม 2564 พบว่าสภาพอากาศในเขตเทศบาลตำบลบ้านแหลมมีอุณหภูมิสูงสุด 37.8 องศาเซลเซียส เมื่อวันที่ 23 พฤษภาคม 2563 อุณหภูมิต่ำสุด 18.3 องศาเซลเซียส เมื่อวันที่ 22 ธันวาคม 2563 และอุณหภูมิเฉลี่ยทั้งปี 28.97 องศาเซลเซียส สำหรับปริมาณน้ำฝนในเขตเทศบาลตำบลบ้านแหลม ไม่ได้มีการจัดเก็บข้อมูลไว้เป็นการเฉพาะพื้นที่ แต่มีการจัดเก็บข้อมูลในภาพรวมของจังหวัดเพชรบุรี โดยในช่วงที่ผ่านมาของปี พ.ศ.2563 ปริมาณน้ำฝนมากที่สุดวัดได้ 282.2 มิลลิเมตร เมื่อวันที่ 9 ตุลาคม 2563

1.4 ลักษณะของดิน

ดินในพื้นที่เขตเทศบาลตำบลบ้านแหลมเป็นดินในกลุ่มชุดดินที่ 12 เนื้อดิน ดินบน เป็นดินเหนียว ดินล่างเป็นดินเหนียวหรือดินเหนียวปนทรายแป้ง(เป็นเลนและ) ความลึกของดินลึกมาก การระบายน้ำไม่ดี การซาบซึมน้ำและการไหลบ่าของน้ำบนผิวดินเข้าลักษณะดินในกลุ่มนี้เหมาะแก่การใช้ประโยชน์ในการทำนาเกลือและการเพาะเลี้ยงชายฝั่งเป็นผลให้พื้นที่เขตเทศบาลตำบลบ้านแหลมไม่มีพื้นที่ป่าไม้หรือพื้นที่เพาะปลูกอันเนื่อง จากคุณลักษณะของดินดังกล่าวข้างต้น ประกอบกับเป็นพื้นที่ที่อยู่ติดทะเล ทำให้น้ำในแม่น้ำเพชรบุรีช่วงที่ไหลผ่านพื้นที่เขตเทศบาลตำบลบ้านแหลม ได้รับอิทธิพลจากการขึ้นลงของน้ำทะเล เป็นผลให้น้ำในแม่น้ำมีความเค็มจากน้ำทะเลจึงไม่เหมาะแก่การเป็นแหล่งน้ำเพื่อการเพาะปลูกทางการเกษตร

๒ ด้านการเมือง การปกครอง

2.1 เขตการปกครอง

เทศบาลตำบลบ้านแหลม อยู่ในเขตการปกครองของอำเภอบ้านแหลม จังหวัดเพชรบุรี มีพื้นที่เขตการปกครองประกอบด้วย 1 ตำบล 9 หมู่บ้านคือตำบลบ้านแหลม หมู่ที่ 1-8 และหมู่ที่ 10 (หมู่ที่ 9 เป็นเขตการปกครองขององค์การบริหารส่วนตำบลบ้านแหลม)

เทศบาลตำบลบ้านแหลมได้มีการจัดตั้งชุมชนย่อยในเขตเทศบาล ตามนโยบายของกรมการปกครอง(เดิม) ที่กำหนดให้เทศบาลส่งเสริมให้ประชาชนในเขตเทศบาล ได้มีการรวมกลุ่มเพื่อร่วมกันคิด ร่วมกันทำ ร่วมกันแก้ไขปัญหาในรูปแบบของชุมชนย่อย ซึ่งอาจแบ่งชุมชนตามสภาพพื้นที่ของหมู่บ้าน โดยจัดให้มีแกนนำชุมชนในรูปของคณะกรรมการชุมชน คัดเลือกจากประชาชนในชุมชนประกอบด้วย ประธานชุมชน รองประธาน เลขาธิการและกรรมการชุมชนฝ่ายต่างๆ ซึ่งคณะกรรมการชุมชนนอกจากจะมีบทบาทเป็นผู้นำและแกนกลางในการพัฒนาชุมชนแล้วยังต้องมีส่วนร่วมในการแก้ไขปัญหาต่างๆ ที่เกิดขึ้นในชุมชน รวมถึงเสนอแผนงานโครงการ ในกรณีที่มีการแก้ไขปัญหาขึ้นต้องการความช่วยเหลือสนับสนุนจากเทศบาล การแบ่งชุมชนย่อยในเขตเทศบาลตำบลบ้านแหลมได้แบ่งตามหมู่บ้านโดยแบ่งเป็น 9 ชุมชน ครอบคลุมพื้นที่เขตเทศบาลทั้งหมดประกอบด้วย

1. ชุมชนวัดอุดมมงคลพัฒนา (หมู่ที่ 1)
2. ชุมชนวัดต้นสนพัฒนา (หมู่ที่ 2)
3. ชุมชนบ้านกลางสามัคคี (หมู่ที่ 3)
4. ชุมชนบ้านโนพัฒนา (หมู่ที่ 4)
5. ชุมชนศาลเจ้ากวางงพัฒนา (หมู่ที่ 5)
6. ชุมชนย่านชื้อพัฒนา (หมู่ที่ 6)
7. ชุมชนวัดลักษณารามสามัคคี (หมู่ที่ 7)
8. ชุมชนประมงเจริญพัฒนา (หมู่ที่ 8)
9. ชุมชนศาลเจ้าสุตโจ้วร่วมใจพัฒนา (หมู่ที่ 10)

2.2 การเลือกตั้ง

เทศบาลตำบลบ้านแหลม มีฐานะเป็นเทศบาลตำบล มีนายกเทศมนตรีได้ 1 คน มาจากการเลือกตั้งโดยตรง มีวาระการดำรงตำแหน่ง 4 ปี นับแต่วันเลือกตั้ง และใช้พื้นที่เขตเทศบาลทั้งหมดเป็นเขตเลือกตั้ง 1 เขตและมีสมาชิกสภาเทศบาลได้ 12 คน มาจากการเลือกตั้งโดยตรง มีวาระการดำรงตำแหน่ง 4 ปี นับแต่วันเลือกตั้ง โดยแบ่งเขตเลือกตั้งเป็น 2 เขต มีสมาชิกสภาเทศบาลได้เขตละ 6 คน

ผู้มีสิทธิเลือกตั้งในเขตเทศบาลตำบลบ้านแหลม ณ เดือน มกราคม 2564 มีจำนวน 9,903 คน ข้อมูล ณ มกราคม 2564 (แหล่งข้อมูล : สำนักทะเบียนท้องถิ่นเทศบาลตำบลบ้านแหลม) สถิติข้อมูลการเลือกตั้งครั้งล่าสุดเมื่อวันที่ 1 กันยายน พ.ศ.2555 จำนวนผู้มีสิทธิเลือกตั้งนายกเทศมนตรี 9,927 คน จำนวนผู้ไปใช้สิทธิเลือกตั้งนายกเทศมนตรี 6,384 คน คิดเป็นร้อยละ 64.31 จำนวนผู้มีสิทธิเลือกตั้งสมาชิกสภาเทศบาล 9,893 คน จำนวนผู้ไปใช้สิทธิเลือกตั้งสมาชิกสภาเทศบาล 6,369 คน คิดเป็นร้อยละ 64.38 จำนวนหน่วยเลือกตั้งทั้งหมด 18 หน่วย แยกเป็น เขตเลือกตั้งที่ 1 จำนวน 9 หน่วย เขตเลือกตั้งที่ 2 จำนวน 9 หน่วย

๓ ประชากร

3.1 ข้อมูลเกี่ยวกับจำนวนประชากร

เทศบาลตำบลบ้านแหลมมีประชากรตามฐานข้อมูลทะเบียนราษฎร สำนักทะเบียนท้องถิ่นเทศบาลตำบลบ้านแหลม ณ เดือนมิถุนายน 2564 จำนวน 11,677 คน แบ่งเป็นเพศชาย 5,622 คน เพศหญิง 6,055 คน จำนวนครัวเรือน 4,212 หลังคาเรือน และมีแรงงานต่างด้าว(ประชากรแฝง) ที่ขึ้นทะเบียนไว้ที่สำนักทะเบียนท้องถิ่นเทศบาลตำบลบ้านแหลม จำนวน 1,248 คน แยกเป็น

ประชากรสัญชาติเมียนมาร์	มีจำนวน 916 คน
ประชากรสัญชาติลาว	มีจำนวน 5 คน
ประชากรสัญชาติกัมพูชา	มีจำนวน 8 คน
ประชากรสัญชาติอื่นๆ	มีจำนวน 319 คน

ข้อมูลเปรียบเทียบย้อนหลัง 3 ปี

เพศ	2561 (คน)	2562 (คน)	2563 (คน)	2564 (คน)
ชาย	5,845	5,784	5,651	5,622
หญิง	6,313	6,239	6,080	6,055

3.2 ข้อมูลช่วงอายุและจำนวนประชากร

ช่วงอายุ	ชาย	หญิง	รวม
เด็กแรกเกิด-3 ปี	196	171	367
4-6 ปี	152	164	316
7-10 ปี	247	208	455
11-13 ปี	172	156	328
14-16 ปี	192	170	362
17-20 ปี	275	257	532
21-30 ปี	826	744	1,570
31-40 ปี	856	823	1,679
41-50 ปี	825	894	1,719
51-60 ปี	827	980	1,807
60 ปีขึ้นไป	1,083	1,513	2,596

(แหล่งข้อมูล : ข้อมูลประชากรแฝงจากสำนักทะเบียนท้องถิ่นเทศบาลตำบลบ้านแหลม ข้อมูล ณ เดือนมกราคม 2564)

4 สภาพทางสังคม

4.1 การศึกษา

ในพื้นที่เขตเทศบาลตำบลบ้านแหลม มีสถานศึกษาในสังกัดต่างๆ ดังนี้

4.1.1 สังกัดเทศบาลตำบลบ้านแหลม

1. โรงเรียนเทศบาลวัดลักษณาราม (สมุทราชบุรีวิทยาการ)
2. ศูนย์พัฒนาเด็กเล็กวัดลักษณาราม
3. ศูนย์พัฒนาเด็กเล็กวัดต้นสน
4. ศูนย์พัฒนาเด็กเล็กโรงเรียนวัดในกลาง
5. ศูนย์พัฒนาเด็กเล็กโรงเรียนบ้านแหลม

4.1.2 สังกัดสำนักงานเขตพื้นที่การศึกษาเพชรบุรีเขต 1

1. โรงเรียนวัดในกลาง
2. โรงเรียนบ้านแหลม
3. โรงเรียนวัดต้นสน (บุญมีโชติวิทยา)

4.1.3 อื่นๆ

1. ศูนย์การศึกษาพิเศษประจำจังหวัดเพชรบุรี หน่วยบริการบ้านแหลม

4.2 สาธารณสุข

ในพื้นที่เขตเทศบาลตำบลบ้านแหลม มีสถานพยาบาลของรัฐในสังกัดกระทรวงสาธารณสุข จำนวน 1 แห่ง ได้แก่ โรงพยาบาลบ้านแหลม เป็นโรงพยาบาลขนาด 30 เตียง นอกจากนี้ยังมีคลินิกแพทย์แผนปัจจุบันในเขตพื้นที่ จำนวน 2 แห่ง

4.3 อาชญากรรม

สถิติอาชญากรรมที่เกิดขึ้นในพื้นที่เขตเทศบาลตำบลบ้านแหลมในปี พ.ศ. 2563 (แหล่งข้อมูล : สถานีตำรวจภูธรบ้านแหลม ข้อมูลถึงเดือนธันวาคม 2563) แยกตามฐานความผิด มีดังนี้

4.3.1 ฐานความผิดเกี่ยวกับชีวิต ร่างกาย เพศ มีจำนวน 3 คดี คือ

- | | |
|-----------------|-------------|
| - พยายามฆ่า | จำนวน 1 คดี |
| - ทำร้ายร่างกาย | จำนวน 2 คดี |

4.3.2 ความผิดเกี่ยวกับทรัพย์สิน มีจำนวน 6 คดี คือ

- | | |
|----------------|-------------|
| - ปล้นทรัพย์ | จำนวน 1 คดี |
| - ลักทรัพย์ | จำนวน 3 คดี |
| - ฉ้อโกงทรัพย์ | จำนวน 1 คดี |
| - ยักยอกทรัพย์ | จำนวน 1 คดี |

4.3.3 ฐานความผิดพิเศษ มีจำนวน 2 คดี คือ

- | | |
|---|-------------|
| - พระราชบัญญัติห้ามเรียกดอกเบี้ยเกินอัตรา | จำนวน 2 คดี |
|---|-------------|

4.3.4 ความผิดที่รัฐเป็นผู้เสียหาย มีจำนวน 89 คดี

- | | |
|---|--------------|
| - ยาเสพติด | จำนวน 62 คดี |
| - อารูปืนและวัตถุระเบิด | จำนวน 9 คดี |
| - การพนัน | จำนวน 9 คดี |
| - ความผิดเกี่ยวกับพระราชบัญญัติคนเข้าเมือง | จำนวน 3 คดี |
| - ความผิดเกี่ยวกับการควบคุมเครื่องดื่มแอลกอฮอล์ (เมาซ์) จำนวน 6 คดี | |

4.4 ยาเสพติด

ในพื้นที่เขตเทศบาลตำบลบ้านแหลมมีผู้ป่วยที่เข้ารับการรักษาจากการติดยาเสพติดดังต่อไปนี้

ปี พ.ศ. 2559	จำนวน 11 คน
ปี พ.ศ. 2560	จำนวน 36 คน
ปี พ.ศ. 2561	จำนวน 38 คน

ผู้ป่วยที่ติดยาเสพติดร้อยละ 90 เกิดจากการเสพยาบ้า รองลงมาเกิดจากการเสพกัญชา (แหล่งข้อมูล : โรงพยาบาลบ้านแหลม ณ เดือนธันวาคม 2561)

4.5 การสังคมสงเคราะห์

ในด้านการสังคมสงเคราะห์ ในพื้นที่เขตเทศบาลตำบลบ้านแหลม มีการจัดสวัสดิการสังคมสงเคราะห์ ดังนี้

4.5.1 ผู้รับเบี้ยยังชีพผู้สูงอายุ	จำนวน 2,286 ราย
4.5.2 ผู้รับเบี้ยความพิการ	จำนวน 393 ราย
4.5.3 ผู้รับเงินสงเคราะห์ผู้ป่วยเอดส์	จำนวน 87 ราย

(แหล่งข้อมูล : ฝ่ายสวัสดิการสังคม สำนักปลัดเทศบาล เทศบาลตำบลบ้านแหลม ข้อมูล ณ พฤษภาคม 2562)

๕ ระบบบริการพื้นฐาน

5.1 การคมนาคมขนส่ง

ก. ทางบก

- เส้นทางที่หนึ่งจากกรุงเทพมหานคร โดยใช้เส้นทาง ทางหลวงแผ่นดินหมายเลข 4 (ถนนเพชรเกษม) ผ่านจังหวัดนครปฐม จังหวัดราชบุรี อำเภอเขาชัยและอำเภอเมืองเพชรบุรี รวมระยะทางประมาณ 166 กิโลเมตร

- เส้นทางที่สองจากกรุงเทพมหานคร โดยใช้เส้นทางถนนพระราม 2 จากกรุงเทพฯ เชื่อมต่อทางหลวงแผ่นดินหมายเลข 4 ถนนเพชรเกษม ผ่านอำเภอเขาชัย อำเภอเมืองเพชรบุรี เป็นระยะทางประมาณ 120 กิโลเมตร จากอำเภอเมืองเพชรบุรีสามารถเดินทางไปพื้นที่เขตเทศบาลตำบลบ้านแหลมได้ 2 เส้นทาง เส้นทางที่หนึ่งจากอำเภอเมืองเพชรบุรีใช้เส้นทางถนนทางหลวงชนบทหมายเลข 3176 ถนนเพชรบุรี-บ้านแหลม ฝั่งตะวันตก ผ่านตำบลบ้านกุ่ม อำเภอเมืองเพชรบุรี ผ่านตำบลบางครก อำเภอบ้านแหลม ถึงพื้นที่เทศบาลตำบลบ้านแหลม เป็นระยะทางประมาณ 15 กิโลเมตร รวมระยะทางจากกรุงเทพมหานครถึงพื้นที่เทศบาลตำบลบ้านแหลม ประมาณ 135 กิโลเมตร สำหรับเส้นทางที่สองจาก อำเภอเมืองเพชรบุรี ใช้เส้นทางถนนทางหลวงชนบทหมายเลข 3178 ถนนเพชรบุรี-บ้านแหลม ฝั่งตะวันออก ผ่านตำบลหนองโสน อำเภอเมืองเพชรบุรี ผ่านตำบลท่าแร่ อำเภอบ้านแหลม ถึงพื้นที่เทศบาลตำบลบ้านแหลม เป็นระยะทางประมาณ 13 กิโลเมตร รวมระยะทางจากกรุงเทพมหานครถึงพื้นที่เทศบาลตำบลบ้านแหลม ประมาณ 133 กิโลเมตร

- เส้นทางที่สามจากกรุงเทพมหานคร โดยใช้เส้นทางถนนพระราม 2 จากกรุงเทพมหานคร ถึงตำบลคลองโคน อำเภอเมืองสมุทรสงคราม จังหวัดสมุทรสงคราม เลี้ยวซ้ายเข้าสู่ถนนทางหลวงชนบทหมายเลข 35 (ทางแยกอยู่ติดกับสถานีบริการน้ำมันปตท.คลองโคน) ผ่านตำบลคลองโคน อำเภอเมืองสมุทรสงคราม จังหวัดสมุทรสงคราม ผ่านตำบลยี่สาร อำเภออัมพวา จังหวัดสมุทรสงคราม ผ่านตำบลบางตะบูน อำเภอบ้านแหลม เข้าสู่พื้นที่เทศบาลตำบลบ้านแหลม เป็นระยะทางประมาณ 29 กิโลเมตร รวมระยะทางจากกรุงเทพมหานคร ถึงพื้นที่เทศบาลตำบลบ้านแหลม อำเภอบ้านแหลม จังหวัดเพชรบุรี เป็นระยะทางประมาณ 100 กิโลเมตร



มีรถโดยสารสาธารณะ (รถยนต์ตู้) จากอำเภอบ้านแหลมถึงกรุงเทพมหานคร จุดบริการรถตู้โดยสารตั้งอยู่เอื้องที่ทำการไปรษณีย์อำเภอบ้านแหลม และจุดบริการรถตู้โดยสารที่กรุงเทพมหานคร ตั้งอยู่ที่สถานีขนส่งผู้โดยสารกรุงเทพฯ (ถ.บรมราชชนนี) มีจำนวนรถโดยสาร จำนวน 8 คัน ค่าโดยสาร 117 บาท (ณ วันที่ 9 มกราคม 2564) ใช้เส้นทางเดินรถจากอำเภอบ้านแหลม ผ่านอำเภอเมืองเพชรบุรี เข้าสู่ถนนเพชรเกษม ผ่านอำเภอเขาย้อย และเข้าสู่ถนนพระราม 2 ที่ตำบลวังมะนาว อำเภอปากท่อ จังหวัดราชบุรี ผ่านจังหวัดสมุทรสงครามและจังหวัดสมุทรสาคร เข้าสู่กรุงเทพฯ (แหล่งข้อมูล : สำนักงานขนส่งจังหวัดเพชรบุรี)

ข. ทางอากาศ

ในจังหวัดเพชรบุรีไม่มีที่ตั้งของสนามบินพาณิชย์กรณีเดินทางโดยเครื่องบินโดยสาร (ขนาดเล็ก) ต้องไปขึ้น-ลงที่สนามบินบ่อฝ้าย อำเภอหัวหิน จังหวัดประจวบคีรีขันธ์ ซึ่งมีระยะทางห่างจากเขตเทศบาลตำบลบ้านแหลม ประมาณ 75 กิโลเมตร

ค. ทางน้ำ

ในเขตเทศบาลตำบลบ้านแหลมมีแม่น้ำเพชรบุรีไหลผ่านแต่ปัจจุบันไม่ใช่เป็นเส้นทางสัญจร แต่ใช้เพื่อประกอบอาชีพประมง

5.2 การไฟฟ้า

ในพื้นที่เขตเทศบาลตำบลบ้านแหลม มีการไฟฟ้าส่วนภูมิภาคอำเภอบ้านแหลม เป็นหน่วยงานที่ให้บริการด้านการไฟฟ้าในเขตเทศบาลตำบลบ้านแหลม โดยมีข้อมูลการใช้ไฟฟ้า ดังนี้

- ครั้วเรือนที่มีไฟฟ้าใช้ในเขตเทศบาลตำบลบ้านแหลม จำนวน 3,715 ครั้วเรือน
- ในปี 2562 มีแนวโน้มขยายการให้บริการในส่วนบุคคล จำนวน 50 ราย
- มิเตอร์ไฟฟ้าสาธารณะ จำนวน 27 เครื่อง

(แหล่งข้อมูล : การไฟฟ้าส่วนภูมิภาคสาขาอำเภอบ้านแหลม ณ วันที่ 14 กุมภาพันธ์ 2562)

5.3 การประปา

ในพื้นที่เขตเทศบาลตำบลบ้านแหลม มีหน่วยงานของการประปาส่วนภูมิภาคจังหวัดเพชรบุรี เป็นผู้ให้บริการผลิตและจำหน่ายน้ำประปา โดยมีข้อมูลการให้บริการด้านการประปา ดังนี้

- มิเตอร์น้ำประปาที่ติดตั้งในเขตเทศบาลตำบลบ้านแหลม จำนวน 3,405 มิเตอร์
- ปริมาณน้ำประปาที่ผลิตจ่ายสุทธิ จำนวน 7,300 ลบ.ม./วัน
- ปริมาณน้ำประปาที่จำหน่าย จำนวน 3,100 ลบ.ม./วัน
- แหล่งน้ำดิบที่ใช้ในการผลิตน้ำประปา มาจากแม่น้ำเพชรบุรี สถานีผลิตน้ำตั้งอยู่ที่

เลขที่ 90 หมู่ที่ 1 ตำบลบ้านหม้อ อำเภอเมือง จังหวัดเพชรบุรี

ในปี พ.ศ. 2564 มีแนวโน้มการขยายการให้บริการ (แหล่งข้อมูล : การประปาส่วนภูมิภาค สาขาเพชรบุรี ข้อมูล ณ วันที่ 1 มีนาคม 2564)

5.4 โทรศัพท์

ในพื้นที่เขตเทศบาลตำบลบ้านแหลม มีบริษัท โทรคมนาคมแห่งชาติ จำกัด (มหาชน) เป็นผู้ให้บริการด้านโทรศัพท์ ครอบคลุมพื้นที่เขตเทศบาลทั้งหมด โดยมีข้อมูลการให้บริการ ดังนี้

- โทรศัพท์ส่วนบุคคล จำนวน 951 เลขหมาย
- โทรศัพท์สาธารณะ จำนวน 22 เลขหมาย

(แหล่งข้อมูล : บริษัทโทรคมนาคมแห่งชาติ จำกัด (มหาชน) ณ วันที่ 31 ธันวาคม 2563)

5.5 ระบบโลจิสติกส์ (Logistics) และการขนส่ง

ในพื้นที่เขตเทศบาลตำบลบ้านแหลม มีบริษัทไปรษณีย์ไทย จำกัด เป็นผู้ให้บริการด้านไปรษณีย์ การขนส่งวัสดุและครุภัณฑ์ โดยมีที่ทำการตั้งอยู่ที่ถนนเพชรบุรี บ้านแหลม-ฝั่งตะวันออก ติดกับธนาคารออมสิน สาขาบ้านแหลม , ร้านพาร์เซลซีออบเคอรี่ Kerry บ้านแหลม เลขที่ 76/18-19 หมู่ที่ 6, J&T Express เจแอนด์ที เอ็กเพรส สาขาบ้านแหลม เลขที่ 67/3 ม.4 , Flash Express แฟลช เอ็กเพรส สาขาบ้านแหลม 108/2 หมู่ 2 ตำบลบ้านแหลม

๖ ระบบเศรษฐกิจ

6.1 การเกษตร

ในพื้นที่เขตเทศบาลตำบลบ้านแหลมไม่มีการทำการเกษตรที่เกี่ยวกับการเพาะปลูกพืชผลทางการเกษตร เนื่องจากสภาพของดินที่เป็นดินเลน ค่อนข้างเค็ม ไม่เหมาะกับการเพาะปลูก

6.2 การประมง

ในพื้นที่เขตเทศบาลตำบลบ้านแหลม มีศักยภาพในเชิงพื้นที่สำหรับการประกอบอาชีพประมง เนื่องจากเป็นพื้นที่ที่อยู่ติดแม่น้ำเพชรบุรีและชายฝั่งทะเลอ่าวไทย โดยแบ่งประเภทของการประมงได้ดังนี้

6.2.1 การประมงพาณิชย์ เป็นการทำการประมงที่ใช้เรือขนาดมากกว่า 10 ตันกรอสขึ้นไป จำนวน 274 ลำ โดยใช้เครื่องมือประกอบด้วย อวนครอบหมึก อวนลาก อวนลอย ฯลฯ

6.2.2 การประมงพื้นบ้าน เป็นการทำการประมงที่ใช้เรือขนาดต่ำกว่า 10 ตันกรอส จำนวน 800 ลำ แยกเป็น อวนลอยปลา อวนกุ้ง,ปู การเก็บหอยจากธรรมชาติ

6.2.3 การเพาะเลี้ยงสัตว์น้ำ จำนวน 450 ราย ได้แก่ เพาะเลี้ยงหอยทะเล เลี้ยงกุ้งทะเล (แหล่งข้อมูล : สำนักงานประมงอำเภอบ้านแหลม ข้อมูล ณ วันที่ 20 กุมภาพันธ์ 2562)

6.3 การปศุสัตว์

ในพื้นที่เขตเทศบาลตำบลบ้านแหลมมีผู้ประกอบการเลี้ยงปศุสัตว์ จำนวน 121 ราย ประกอบด้วยสัตว์เลี้ยงหลายชนิด อันได้แก่

- โคพื้นเมือง	จำนวน	285 ตัว
- สุกร	จำนวน	105 ตัว
- ไก่ไข่	จำนวน	7,520 ตัว
- ไก่พื้นเมือง	จำนวน	105 ตัว
- เป็ดเนื้อ	จำนวน	88 ตัว
- เป็ดไข่	จำนวน	505 ตัว
- แพะ	จำนวน	30 ตัว

(แหล่งข้อมูล : สำนักงานปศุสัตว์อำเภอบ้านแหลม ข้อมูล ณ วันที่ 12 กุมภาพันธ์ 2562)

6.4 การบริการ ในพื้นที่เขตเทศบาลตำบลบ้านแหลม มีอาชีพที่ให้บริการด้านต่างๆ ดังนี้

- ร้านนวดแผนโบราณ	จำนวน	3 แห่ง
- ร้านเสริมสวย	จำนวน	28 ร้าน
- ร้านซัก อบ รีด	จำนวน	4 ร้าน
- ร้านคาราโอเกะ	จำนวน	3 แห่ง
- สมาคมสนุกเกอร์	จำนวน	3 แห่ง
- บริการบ้านเช่า	จำนวน	38 ราย
- ร้านอาหารตามสั่ง	จำนวน	33 ร้าน

- ร้านขายก๋วยเตี๋ยว จำนวน 24 ร้าน
- ร้านขายของชำ จำนวน 101 ร้าน
- ศูนย์ล้างอัด ฉีด รถ จำนวน 5 แห่ง
- สถานีบริการน้ำมัน จำนวน 5 แห่ง
- ร้านสะดวกซื้อที่เปิดตลอด 24 ชั่วโมง จำนวน 3 ร้าน

(แหล่งข้อมูล : กองสาธารณสุขและสิ่งแวดล้อม เทศบาลตำบลบ้านแหลม)

6.5 การท่องเที่ยว

ในพื้นที่เขตเทศบาลตำบลบ้านแหลม มีสถานที่ท่องเที่ยวที่สำคัญ ได้แก่

6.5.1 วัดในกลาง วัดเก่าแก่ที่มีอายุยาวนานกว่า 200 ปี มีความสำคัญทางประวัติศาสตร์เป็นอย่างมาก โดยเฉพาะในรัชสมัยของพระเจ้ากรุงธนบุรี พระองค์โปรดเกล้าให้ย้ายพระที่นั่งในพระบรมมหาราชวัง สมัยกรุงศรีอยุธยาที่รอดพ้นจากการถูกพม่าเผาเมื่อคราวเสียกรุงครั้งที่ 2 มาปลูกถวายเป็นศาลาการเปรียญ ของวัดในกลาง เพื่อขอบพระทัยชาวอำเภอบ้านแหลมที่เคยช่วยเหลือเกื้อกูลพระราชชนนีของพระองค์ ในยามที่บ้านเมืองเกิดศึกสงครามพร้อมกับยังพระราชทานพระพุทธรูป “หลวงพ่อบุญรอด” ให้ประดิษฐานเป็นพระพุทธรูปประจำวัดด้วย

6.5.2 วัดต้นสน สมเด็จพระยาบรมมหาศรีสุริยวงศ์ (ช่วง บุนนาค) เป็นผู้สร้างวัดเมื่อปี พ.ศ.2405 มีหลวงพ่อบุญรอดซึ่งเป็นพระพุทธรูปประทับยืนปางห้ามสมุทร สมัยลพบุรี ฝีมือการสร้างของมอญมีความศักดิ์สิทธิ์เป็นที่เคารพนับถือของประชาชนชาวบ้านแหลม มีเรื่องเล่ากันว่ากษัตริย์มอญ แห่งกรุงหงสาวดีเป็นผู้สร้างพระองค์นี้ ซึ่งสมัยนั้นขอมกับมอญมีสัมพันธภาพทางเชื้อสายกันโยงมาแต่สมัยทวารวดี สมัยสมเด็จพระเจ้าอริยวงศราชว พ.ศ. 1600 เกิดสงครามระหว่างมอญกับพม่าขึ้นเพราะพม่าขอพระธรรมคัมภีร์ไตรปิฎกและพระคณาจารย์ เพื่อนำไปฟื้นฟูศาสนาในพม่าที่กำลังเสื่อมลง แต่มอญอ้างว่าพระคณาจารย์ไม่ยอมไป พม่าจึงยกทัพไปรบกับมอญ พระสงฆ์ฝ่ายมอญจึงได้ซ่อนพระธรรมคัมภีร์กับพระพุทธรูป ซึ่งเป็นหลวงพ่อบุญรอดไว้ในโพรงมะกอกใหญ่แห่งหนึ่งที่เมืองหลวงหงสาวดี ต่อมาพวกซี้ผ้าชาวไต้หวันพักที่โคนต้นมะกอกเกิดปาฏิหาริย์มีแสงสว่างพุ่งออกมา ซี้ผ้าชาวไต้หวันนำหลวงพ่อบุญรอดออกมาและนำไปเมืองสุโขทัย ระหว่างเดินทางข้ามแม่น้ำเรือล่มพระพุทธรูปจมน้ำหายไป และเกิดปาฏิหาริย์อยู่ๆพระพุทธรูปลอยขึ้นมากระทบเรือค้าพลู พ่อค้าจึงนำไปตอคลุมไว้ที่वल่องเรือค้าขายมาจนถึงอำเภอบ้านแหลมและนำเรือมาจอดที่ท่าหน้าวัดต้นสน หลวงพ่อบุญรอดได้คลานดาลให้สมภารนิมิตให้ไปขอชื่อพระพุทธรูปที่เรือพ่อค้า ดังนั้น หลวงพ่อบุญรอดจึงได้ประดิษฐานมาอยู่ที่วัดต้นสนตั้งแต่นั้นมา นอกจากนั้นวัดต้นสนยังมีมณฑปหลวงพ่อบุญรอด และศาลกรมหลวงชุมพรเขตอุดมศักดิ์ หลังคาแบบทรงไทยแต่ล้อมด้วยกระจกใสทั้งหลัง ซึ่งประชาชนชาวบ้านแหลมเชื่อกันว่ามีความศักดิ์สิทธิ์มาก

6.6 อุตสาหกรรม

ในเขตพื้นที่เทศบาลตำบลบ้านแหลมมีโรงงานอุตสาหกรรมจำพวกที่ 2 (ขนาดเครื่องจักรไม่เกิน 50 แรงม้า) จำนวน 6 โรงงาน ดังต่อไปนี้

1. นิยมค้าไฮโดรลิก (โรงงานตีใบจักรเรือ)
2. เลิศประดิษฐ์ (โรงงานทำชิ้นส่วนพิเศษสำหรับเรือหรือเครื่องยนต์เรือ)
3. เอกวัฒน์ (โรงงานแกะ-ล้าง สัตว์ทะเล กุ้ง หมึก)
4. พงษ์สำราญ (โรงงานคอนกรีตบล็อกขนาดพิเศษและทั่วไป)
5. เรวัฒน์ เอี่ยมสะอาด (โรงกลึง-เชื่อมโลหะ)
6. บริษัทเอกเพชร-ทับทิมจันทร์ จำกัด (โรงงานซื้อ-ขาย แกะ-ล้างกุ้งกุลาดำ)

(แหล่งข้อมูล : กองช่าง เทศบาลตำบลบ้านแหลม ณ เดือนตุลาคม 2559)

6.7 การพาณิชย์และกลุ่มอาชีพ

พื้นที่เขตเทศบาลตำบลบ้านแหลมเป็นศูนย์กลางการค้าขายและบริการที่หลากหลายส่วนใหญ่ประชาชนประกอบอาชีพประมงและค้าขายเป็นสำคัญ สถานประกอบการด้านการพาณิชย์ที่สำคัญ ได้แก่

6.7.1 ธนาคาร จำนวน 2 แห่ง ได้แก่

- ธนาคารออมสิน
- ธนาคารเพื่อการเกษตรและสหกรณ์

6.7.2 ตู้ ATM ของธนาคารต่างๆ จำนวน 5 แห่ง ได้แก่

- ตู้ ATM ธนาคารไทยพาณิชย์
- ตู้ ATM ธนาคารออมสิน
- ตู้ ATM ธนาคารกสิกรไทย
- ตู้ ATM ธนาคารการเกษตรและสหกรณ์
- ตู้ ATM ธนาคารกรุงไทย

6.7.3 สถานีบริการน้ำมัน จำนวน 3 แห่ง ได้แก่

- สถานีบริการน้ำมันถนนเพชรบุรี -บ้านแหลมฝั่งตะวันออก (2 แห่ง)
(ปั้มน้ำมันใหญ่กว่าวงษ์ และ ปั้มน้ำมันโชคปรกรณ์ออยล์)
- สถานีบริการน้ำมันถนนเพชรบุรี-บ้านแหลมฝั่งตะวันตก (1 แห่ง)
(ปั้มน้ำมันหลักเพชร)

6.7.4 ตลาดนัด จำนวน 5 แห่ง ได้แก่

- ตลาดนัดวัดลักษณาราม
- ตลาดนัดวัดในกลาง
- ตลาดนัดวัดต้นสน
- ตลาดนัดกิ่งแก้ว
- ตลาดนัดน้ำเพชร (ตลาดใหม่) ข้างร้านสะดวกซื้อเซเว่นอีเลฟเว่นวัดต้นสน

6.7.5 ศูนย์จำหน่ายรถจักรยานยนต์ จำนวน 3 แห่ง

- ร้านเจริญชัย สาขาบ้านแหลม
- ร้านพรนุภาพ สาขาบ้านแหลม
- ร้านเสนีย์ยนต์ สาขาบ้านแหลม

6.7.6 ศูนย์จำหน่ายรถยนต์ จำนวน 1 แห่ง

- ศูนย์จำหน่ายรถยนต์อีซูซุ

6.7.8 กลุ่มอาชีพ จำนวน 2 กลุ่ม ได้แก่

- กลุ่มสหกรณ์การประมง
- กลุ่มชมรมผู้ประกอบการค้าอาหารเทศบาลตำบลบ้านแหลม

6.8 แรงงาน

ในพื้นที่เขตเทศบาลตำบลบ้านแหลมส่วนใหญ่จะใช้แรงงานในอาชีพประมงหรือที่เกี่ยวข้องกับการประมง และแรงงานส่วนใหญ่จะเป็นแรงงานต่างด้าวสัญชาติเมียนมาร์ ลาว และเขมร สำหรับแรงงานคนไทยส่วนใหญ่จะทำงานในสถานบริการต่างๆ และรับจ้างทั่วไป เช่น รับจ้างขับรถ รับจ้างแกะหอย รับจ้างล้างจาน ตัดต้นไม้ กวาดบ้านถูบ้านและอื่นๆแล้วแต่นายจ้าง
(แหล่งข้อมูล : สำนักงานจัดหางานจังหวัดเพชรบุรี ณ เดือนตุลาคม 2559)

๗ ศาสนา ประเพณี วัฒนธรรม

7.1 การนับถือศาสนา ประชาชนในเขตเทศบาลตำบลบ้านแหลมส่วนใหญ่ นับถือศาสนา พุทธ และอิสลามบ้างเป็นส่วนน้อย มีวัดในเขตเทศบาล จำนวน 5 วัด ได้แก่ วัดต้นสน วัดในกลาง วัดลักษณาราม วัดศรีชะคาม และวัดอตุมิงควาวาส

7.2 ประเพณีและงานประจำปี

7.2.1 งานเทศกาลกินเจ (อัญเชิญเทพเจ้า) ในเขตพื้นที่เทศบาลตำบลบ้านแหลม ส่วนใหญ่เป็นคนไทยเชื้อสายจีน จึงมีวัฒนธรรมประเพณีการกินเจประจำปี โดยจะมีการกินเจปีละครั้งๆ ละ ประมาณ 10 วัน ประมาณเดือนตุลาคมหรือพฤศจิกายนของทุกปี โดยจะจัดแห่อัญเชิญเทพเจ้าเงินทางแม่น้ำ เพชรบุรีเพื่อให้ประชาชนได้สักการะตามความเชื่อ

7.2.2 งานประเพณีสงกรานต์ เป็นวันปีใหม่ของไทย เทศบาลจัดพิธีรดน้ำขอพร ผู้สูงอายุ ประชาชนในชุมชนแต่ละชุมชนแยกย้ายกันจัดพิธีทำบุญ ณ วัดต่างๆในชุมชน

7.2.3 ประเพณีแห่เรือองค์ หรือประเพณีแห่เรือองค์กฐินทางน้ำ เป็นประเพณีที่มี มานานกว่า 200ปี โดยวิถีชีวิตความเป็นอยู่ของชาวอำเภอบ้านแหลมในอดีตที่ส่วนใหญ่ประกอบอาชีพ การประมงเป็นหลักมีความผูกพันกับแม่น้ำลำคลองเป็นอย่างมากและในอดีตการสัญจรไปมาใช้ทางเรือเป็น หลักเมื่อมีการทอดกฐิน จึงนำองค์กฐินลงเรือเพื่อไปทอดที่วัด จึงเป็นต้นกำเนิดของประเพณีแห่เรือองค์ ที่เทศบาลได้ส่งเสริมให้มีการสืบทอดประเพณีอันดีงามนี้ต่อไป

7.2.4 ประเพณีแห่เทียนพรรษา เป็นประเพณีเกี่ยวเนื่องกับวันเข้าพรรษา ที่พุทธศาสนิกชนจะร่วมกันทำบุญถวายเทียนพรรษาแก่วัดต่างๆ โดยจัดเป็นขบวนแห่เทียนเพื่อเปิดโอกาสให้ ประชาชนได้ร่วมทำบุญสืบทอดพระพุทธศาสนา เทศบาลได้จัดกิจกรรมแห่เทียนพรรษาเพื่อส่งเสริมให้มีการ สืบทอดประเพณีอันดีงามนี้ต่อไป

7.2.5 ประเพณีวันตรุษจีน เป็นวันปีใหม่ของจีน ซึ่งเป็นวันสำคัญวันหนึ่งของพี่น้อง ชาวไทยเชื้อสายจีน เทศบาลตำบลบ้านแหลมจะจัดงานประเพณีตรุษจีนขึ้น เพื่อเป็นการส่งเสริมสายสัมพันธ์ และเชื่อมโยงวัฒนธรรมอันดีงามของท้องถิ่นโดยจัดงาน ณ บริเวณถนนนาครวัช และบริเวณวัดต้นสน ให้ ประชาชนได้มีโอกาสสักการะบูชาเทพเจ้าจากศาลเจ้าต่างๆในอำเภอบ้านแหลมโดยจะจัดงานประมาณเดือน กุมภาพันธ์ทุกปี

7.3 ภูมิปัญญาท้องถิ่น ภาษาล้าน ในเขตพื้นที่เทศบาลตำบลบ้านแหลมไม่มีภาษาท้องถิ่น สำหรับภูมิปัญญาท้องถิ่นของประชาชนในเขตพื้นที่ของเทศบาลตำบลบ้านแหลม แยกเป็นแต่ละหมู่ดังนี้

หมู่ที่ 1 ภูมิปัญญาการแปรรูปอาหารทะเล เช่น ปลากระเบนเนื้อดำแดดเดียว ปลาโอแดดเดียว ปูม้าต้มกะเนื่อ เป็นต้น

หมู่ที่ 2 ภูมิปัญญาด้านขนมหวานของไทย ขนมฝรั่ง ภูมิปัญญาการแปรรูปอาหาร ทะเล เช่น ปลาตุ๊กกา (ปลาวง) รังนก ภูมิปัญญาด้านการทำดินสอพอง ภูมิปัญญาการทำอวน ภูมิปัญญา การประดิษฐ์ว่าวจุฬา

หมู่ที่ 3 ภูมิปัญญานวดแผนโบราณ

หมู่ที่ 4 ภูมิปัญญางานฝีมือประดิษฐ์(ดอกไม้จันทน์) ธูปสมุนไพโรบาย ภูมิปัญญา ด้านขนมหวานของไทย ภูมิปัญญาด้านการสังเกตุลม ฟ้า อากาศ ภูมิปัญญาการแปรรูปอาหารทะเล เช่น ปลาตุ๊กกา (ปลาวง)

หมู่ที่ 5 ภูมิปัญญาการประดิษฐ์แผงตากหมึก ตากปลา

หมู่ที่ 6 ภูมิปัญญาการแปรรูปอาหารทะเล เช่น ปลาตุ๊กกา (ปลาวง) การทำปลา ไล่ตัน การทำหอยตอง การทำหอยแมลงภู่มากตากาย



หมู่ที่ 7 ภูมิปัญญางานประดิษฐ์ไม้กวาดทางมะพร้าว หมวกจากวัสดุเหลือใช้
ภูมิปัญญาการทำนาเกลือ ภูมิปัญญาการแปรรูปอาหารทะเล เช่น ปลาอินทรีเค็ม รังนก

หมู่ที่ 8 ภูมิปัญญางานช่างซ่อมเรือหรือเรียกว่า“ช่างหมัน” ภูมิปัญญางานประดิษฐ์
โต๊ะ เก้าอี้ โดยใช้ปูนปั้นแต่งเป็นลวดลายเลียนแบบไม้ ภูมิปัญญางานประดิษฐ์กระเป๋าประดิษฐ์

หมู่ที่ 10 ภูมิปัญญาการทำโคมไฟ ภูมิปัญญาการแปรรูปอาหารทะเล เช่น การทำ
กุ้งแห้ง ปลาหมึกตากแห้ง

7.4 OTOP สินค้าพื้นเมืองและของที่ระลึก ในพื้นที่เขตเทศบาลตำบลบ้านแหลมมีสินค้า
พื้นเมืองและของที่ระลึกที่น่าสนใจ ดังนี้

7.4.1 ปลาตุ๊กกา หรือปลาวง

7.4.2 กุ้งแห้ง

7.4.3 รังนกนางแอ่นสด

7.4.4 รังนกนางแอ่นแปรรูป

7.4.5 ขนมหวาน เช่น ขนมชั้น ทองหยิบ ฝอยทอง ทองหยอด ขนมหม้อแกง ฯลฯ

7.4.6 ขนมฝรั่ง

7.4.7 หอยสด (หอยแมลงภู่ หอยแครง)

7.4.8 หอยแห้ง (หอยแมลงภู่ หอยแครง)

7.4.9 หมึกสด หมึกแห้ง

7.4.10 ปลาสด (ปลาไส้ตันหรือปลากังปลาแก้ว ปลาทุ)

7.4.11 ปลาแห้ง (ปลาไส้ตันหรือปลากัง ปลาแก้ว ปลาอินทรียัดแดดเดียว
ปลาโอแดดเดียว ปลาทุเค็ม)

7.4.12 กะปิ

7.4.13 ปู (ปูม้า ปูทะเล)

๘ ทรัพยากรธรรมชาติ

8.1 น้ำ ในพื้นที่เขตเทศบาลตำบลบ้านแหลมมีแม่น้ำเพชรบุรีเป็นแหล่งน้ำธรรมชาติ
เป็นช่วงปลายน้ำก่อนไหลออกสู่ทะเลที่ปากอ่าวบ้านแหลม

8.2 ป่าไม้ ในเขตพื้นที่เทศบาลตำบลบ้านแหลมไม่มีป่าไม้

8.3 ภูเขา ในเขตพื้นที่เทศบาลตำบลบ้านแหลมไม่มีภูเขา

8.4 ทรัพยากรธรรมชาติที่สำคัญของเทศบาลตำบลบ้านแหลม ในพื้นที่เขตเทศบาลตำบล
บ้านแหลม มีแม่น้ำเพชรบุรีเป็นแหล่งน้ำธรรมชาติ เป็นทรัพยากรธรรมชาติที่สำคัญ เทศบาลมีการตรวจสอบ
เฝ้าระวังคุณภาพน้ำในแม่น้ำเพชรบุรีอย่างต่อเนื่อง ปัจจุบันคุณภาพน้ำในแม่น้ำเพชรบุรี ตรวจสอบล่าสุดเมื่อ
เดือนตุลาคม พ.ศ.2563 ผลการติดตามตรวจสอบคุณภาพน้ำ ลุ่มน้ำเพชรบุรี ปี2563 ของสำนักงาน
ทรัพยากรธรรมชาติและสิ่งแวดล้อม จังหวัดเพชรบุรี เก็บตัวอย่างน้ำ ที่ได้สะพานวัดต้นสน เมื่อวันที่ 20
สิงหาคม 2563 มีค่าDO 4.5 mg/l ค่าBOD 2.0 mg/l ค่าTCB 33,000 MPN/100 ml ค่าFCB 17,000
MPN/100 ml ค่า NH₃-N 0.54 mg/l ดัชนีชี้วัดคุณภาพน้ำที่ไม่เป็นไปตามเกณฑ์มาตรฐาน จัดอยู่ประเภทที่
4 คุณภาพน้ำเสื่อมโทรม พบว่ามีการปนเปื้อนของแบคทีเรียที่อยู่ในอุจจาระของสัตว์เลือดอุ่น เช่น มนุษย์
โค สุกร เป็นต้น มีค่าแอมโมเนีย (NH₃) สูงเกินมาตรฐาน โดยสาเหตุที่สำคัญเกิดจากการปนเปื้อน ของการ
ระบายน้ำทิ้งจากบ้านเรือนประชาชนหรือสถานประกอบการต่างๆ ในเขตเทศบาลฯ ที่ไม่ได้ผ่านการบำบัด
ที่ถูกต้อง หรือผ่านการบำบัดแล้วแต่ยังไม่เป็นไปตามมาตรฐาน (แหล่งข้อมูล : กองสาธารณสุขและสิ่งแวดล้อม
เทศบาลตำบลบ้านแหลม ณ เดือนมกราคม 2564)



ส่วนที่ 2

ยุทธศาสตร์องค์กรปกครองส่วนท้องถิ่น

ความสัมพันธ์ระหว่างแผนพัฒนาระดับมหภาค

❶ แผนยุทธศาสตร์ชาติ 20 ปี (พ.ศ.2561-2580)

โดยที่รัฐธรรมนูญแห่งราชอาณาจักรไทย มาตรา 65 กำหนดให้รัฐพึงจัดให้มียุทธศาสตร์ชาติ เป็นเป้าหมายการพัฒนาประเทศอย่างยั่งยืน ตามหลักธรรมาภิบาลเพื่อใช้เป็นกรอบในการจัดทำแผนต่างๆ ให้ สอดคล้องและบูรณาการกันเพื่อให้เกิดเป็นพลังผลักดันร่วมกันไปสู่เป้าหมายดังกล่าว โดยให้เป็นไปตามที่ กำหนดในกฎหมายว่าด้วยการจัดทำยุทธศาสตร์ชาติ

การพัฒนาประเทศไทยนับตั้งแต่แผนพัฒนาเศรษฐกิจและสังคมแห่งชาติ ฉบับที่ 1 เป็นต้นมา ได้ส่งผลให้ประเทศมีการพัฒนาในทุกมิติ ทั้งในด้านเศรษฐกิจที่ประเทศไทยได้รับการยกระดับเป็นประเทศ ในกลุ่มบนของกลุ่มประเทศระดับรายได้ปานกลาง ในด้านสังคมที่มีการพัฒนาคุณภาพชีวิตของประชาชนส่งผล ให้ประเทศไทยหลุดพ้นจากการเป็นประเทศยากจน และในด้านสิ่งแวดล้อมที่ประเทศไทยมีข้อได้เปรียบใน ความหลากหลายเชิงนิเวศ อย่างไรก็ตาม ประเทศไทยยังมีความท้าทายต่อการพัฒนาที่สำคัญ อาทิ มิติ เศรษฐกิจที่โครงสร้างเศรษฐกิจยังไม่สามารถขับเคลื่อนด้วยนวัตกรรมอย่างเต็มที่ การผลิตของภาคบริการและ ภาคเกษตรยังอยู่ในระดับต่ำ คุณภาพและสมรรถนะของแรงงานที่ยังไม่สอดคล้องกับความต้องการในการ ขับเคลื่อนการพัฒนาของประเทศ มิติทางสังคมที่การยกระดับรายได้ของประชาชนการแก้ปัญหาด้านความยาก และความเหลื่อมล้ำ การพัฒนาคุณภาพการให้บริการและการขยายโอกาสในการเข้าถึงระบบบริการสาธารณะ ยังคงมีช่องว่างที่สามารถพัฒนาต่อไปได้ มิติสิ่งแวดล้อมที่การฟื้นฟูและรักษาทรัพยากรธรรมชาติและ สิ่งแวดล้อมยังเป็นประเด็นสำคัญสำหรับการพัฒนาประเทศอย่างยั่งยืน และมิติของการบริหารจัดการภาครัฐที่ ยังขาดความต่อเนื่องและความยืดหยุ่นในการตอบสนองความต้องการในการแก้ปัญหาของประชาชนได้อย่าง เต็มประสิทธิภาพ

ภายใต้เงื่อนไขโครงสร้างประชากร โครงสร้างเศรษฐกิจ สภาพสังคม สภาพภูมิอากาศ สิ่งแวดล้อมและปัจจัยการพัฒนาต่าง ๆ ที่เกี่ยวข้อง ส่งผลให้ประเทศไทยจำเป็นต้องมีการวางแผนการพัฒนาที่ รอบคอบและครอบคลุม อย่างไรก็ตาม หลายประเด็นพัฒนาเป็นเรื่องที่ต้องใช้ระยะเวลาในการดำเนินงาน เพื่อให้เกิดการปรับตัวซึ่งจะต้องหยั่งรากลึกลงไปถึงการเปลี่ยนแปลงในเชิงโครงสร้าง การขับเคลื่อนการพัฒนา ให้ประเทศเจริญก้าวหน้าไปในอนาคต จึงจำเป็นต้องกำหนดวิสัยทัศน์ในระยะยาวที่ต้องบรรลุ พร้อมทั้งแนว ยุทธศาสตร์หลักในด้านต่าง ๆ เพื่อเป็นกรอบในการขับเคลื่อนการพัฒนาอย่างเป็นบูรณาการบนพื้นฐานประชา รัฐเพื่อยกระดับจุดแข็งและจุดเด่นของประเทศ และปรับปรุงแก้ไขจุดอ่อนและจุดด้อยต่าง ๆ อย่างเป็นระบบ โดยยุทธศาสตร์ชาติจะเป็นเป้าหมายใหญ่ในการขับเคลื่อนประเทศ และถ่ายทอดไปสู่แผนในระดับอื่น ๆ เพื่อ นำไปสู่การปฏิบัติทั้งในระดับยุทธศาสตร์ ภารกิจ และพื้นที่ ซึ่งรวมถึงพื้นที่พิเศษต่าง ๆ อาทิ เขตเศรษฐกิจ พิเศษชายแดน เขตพัฒนาพิเศษภาคตะวันออก เพื่อให้การพัฒนาประเทศสามารถดำเนินการได้อย่างมั่นคง มั่ง คั่ง และยั่งยืน

วิสัยทัศน์ประเทศไทย

“ประเทศไทยมีความมั่นคง มั่งคั่ง ยั่งยืน เป็นประเทศพัฒนาแล้ว ด้วยการพัฒนาตามหลัก ปรัชญาของเศรษฐกิจพอเพียง” หรือเป็นคติพจน์ประจำชาติว่า “มั่นคง มั่งคั่ง ยั่งยืน” เพื่อสนองตอบต่อ ผลประโยชน์แห่งชาติ อันได้แก่ การมีเอกราช อธิปไตย การดำรงอยู่อย่างมั่นคง และยั่งยืนของสถาบันหลัก

ของชาติและประชาชนจากภัยคุกคามทุกรูปแบบ การอยู่ร่วมกันในชาติอย่างสันติสุขเป็นปีกแผ่น มีความมั่นคงทางสังคมท่ามกลางพหุสังคมและการมีเกียรติและศักดิ์ศรีของความเป็นมนุษย์ ความเจริญเติบโตของชาติ ความเป็นธรรมและความอยู่ดีมีสุขของประชาชน ความยั่งยืนของฐานทรัพยากรธรรมชาติสิ่งแวดล้อม ความมั่นคงทางพลังงานและอาหาร ความสามารถในการรักษาผลประโยชน์ของชาติภายใต้การเปลี่ยนแปลงของสถานะแวดล้อมระหว่างประเทศ และการอยู่ร่วมกันอย่างสันติประสานสอดคล้องกันด้านความมั่นคงในประชาคมอาเซียนและประชาคมโลกอย่างมีเกียรติและศักดิ์ศรี

ความมั่นคง หมายถึง การมีความมั่นคงปลอดภัยจากภัยและการเปลี่ยนแปลงทั้งภายในประเทศและภายนอกประเทศในทุกระดับ ทั้งระดับประเทศ สังคม ชุมชน ครัวเรือน และปัจเจกบุคคล และมีความมั่นคงในทุกมิติ ทั้งมิติทางการทหาร เศรษฐกิจ สังคม สิ่งแวดล้อม และการเมือง เช่น ประเทศมีความมั่นคงในเอกราชและอธิปไตย มีการปกครองระบบประชาธิปไตยที่มีพระมหากษัตริย์ทรงเป็นประมุข สถาบันชาติ ศาสนา พระมหากษัตริย์มีความเข้มแข็งเป็นศูนย์กลางและเป็นที่ยึดเหนี่ยวจิตใจของประชาชน มีระบบการเมืองที่มั่นคงเป็นกลไกที่นำไปสู่การบริหารประเทศที่ต่อเนื่องและโปร่งใสตามหลักธรรมาภิบาล สังคมมีความปรองดองและความสามัคคี สามารถผนึกกำลังเพื่อพัฒนาประเทศ ชุมชนมีความเข้มแข็ง ครอบครัวมีความอบอุ่น ประชาชนมีความมั่นคงในชีวิต มีงานและรายได้ที่มั่นคงพอเพียงกับการดำรงชีวิต มีการออมสำหรับวัยเกษียณ ความมั่นคงของอาหาร พลังงาน และน้ำ มีที่อยู่อาศัย และความปลอดภัยในชีวิตทรัพย์สิน

ความมั่งคั่ง หมายถึง ประเทศไทยมีการขยายตัวของเศรษฐกิจอย่างต่อเนื่องและมีความยั่งยืนจนเข้าสู่กลุ่มประเทศรายได้สูง ความเหลื่อมล้ำของการพัฒนาลดลง ประชากรมีความอยู่ดีมีสุขได้รับผลประโยชน์จากการพัฒนาอย่างเท่าเทียมกันมากขึ้น และมีการพัฒนาอย่างทั่วถึงทุกภาคส่วน มีคุณภาพชีวิตตามมาตรฐานขององค์การสหประชาชาติ ไม่มีประชาชนที่อยู่ในภาวะความยากจน เศรษฐกิจในประเทศมีความเข้มแข็ง ขณะเดียวกันต้องมีความสามารถในการแข่งขันกับประเทศต่าง ๆ ทั้งในตลาดโลกและตลาดภายในประเทศ เพื่อให้สามารถสร้างรายได้ทั้งจากภายในและภายนอกประเทศ ตลอดจนมีการสร้างฐานเศรษฐกิจและสังคมแห่งอนาคตเพื่อให้สอดคล้องกับบริบทการพัฒนาที่เปลี่ยนแปลงไป และประเทศไทยมีบทบาทที่สำคัญในเวทีโลก และมีความสัมพันธ์ทางเศรษฐกิจและการค้าอย่างแน่นแฟ้นกับประเทศในภูมิภาคเอเชีย เป็นจุดสำคัญของการเชื่อมโยงในภูมิภาค ทั้งการคมนาคมขนส่ง การผลิต การค้า การลงทุน และการทำธุรกิจ เพื่อให้เป็นพลังในการพัฒนา นอกจากนี้ ยังมีความสมบูรณ์ในทุนที่จะสามารถสร้างการพัฒนาต่อเนื่อง ไปได้ ได้แก่ ทุนมนุษย์ ทุนทางปัญญา ทุนทางการเงิน ทุนที่เป็นเครื่องมือเครื่องจักร ทุนทางสังคม และทุนทรัพยากรธรรมชาติและสิ่งแวดล้อม

ความยั่งยืน หมายถึง การพัฒนาที่สามารถสร้างความเจริญ รายได้ และคุณภาพชีวิตของประชาชนให้เพิ่มขึ้นอย่างต่อเนื่อง ซึ่งเป็นการเจริญเติบโตของเศรษฐกิจที่อยู่บนหลักการใช้ การรักษาและการฟื้นฟูฐานทรัพยากรธรรมชาติอย่างยั่งยืน ไม่ใช้ทรัพยากรธรรมชาติจนเกินพอดี ไม่สร้างมลภาวะต่อสิ่งแวดล้อม จนเกินความสามารถในการรองรับและเยียวยาของระบบนิเวศ การผลิตและการบริโภคเป็นมิตรกับสิ่งแวดล้อม และสอดคล้องกับเป้าหมายการพัฒนาที่ยั่งยืน ทรัพยากรธรรมชาติมีความอุดมสมบูรณ์มากขึ้นและสิ่งแวดล้อมมีคุณภาพดีขึ้น คนมีความรับผิดชอบต่อสังคม มีความเอื้ออาทร เสียสละเพื่อผลประโยชน์ส่วนรวม รัฐบาลมีนโยบายที่มุ่งประโยชน์ส่วนรวมอย่างยั่งยืน และให้ความสำคัญกับการมีส่วนร่วมของประชาชน และทุกภาคส่วนในสังคมยึดถือและปฏิบัติตามหลักปรัชญาของเศรษฐกิจพอเพียงเพื่อการพัฒนาอย่างสมดุล มีเสถียรภาพ และยั่งยืน

1) ยุทธศาสตร์ชาติด้านความมั่นคง

ยุทธศาสตร์ชาติด้านความมั่นคง มีเป้าหมายการพัฒนาที่สำคัญ คือ ประเทศชาติมั่นคง ประชาชนมีความสุขเน้นการบริหารจัดการภาวะแวดล้อมของประเทศให้มีความมั่นคง ปลอดภัย เอกราช อธิปไตย และมีความสงบเรียบร้อยในทุกระดับ ตั้งแต่ระดับชาติ สังคม ชุมชน มุ่งเน้นการพัฒนาคน เครื่องมือ เทคโนโลยี และระบบฐานข้อมูลขนาดใหญ่ให้มีความพร้อมสามารถรับมือกับภัยคุกคามและภัยพิบัติได้ ทุก รูปแบบ และทุกระดับความรุนแรง ควบคู่ไปกับการป้องกันและแก้ไขปัญหาด้านความมั่นคงที่มีอยู่ในปัจจุบัน และที่อาจจะเกิดขึ้นในอนาคต ใช้กลไกการแก้ไขปัญหา แบบบูรณาการทั้งกับส่วนราชการ ภาคเอกชน ประชา สังคม และองค์กรที่ไม่ใช่รัฐ รวมถึงประเทศเพื่อนบ้านและมิตรประเทศทั่วโลกบนพื้นฐานของหลักธรรมาภิบาล

ตัวชี้วัด ประกอบด้วย

- (1) ความสุขของประชากรไทย
- (2) ความมั่นคง ปลอดภัยของประเทศ
- (3) ความพร้อมของกองทัพ หน่วยงานด้านความมั่นคง และการมีส่วนร่วมของภาครัฐ ภาคเอกชน และภาคประชาชนในการป้องกันและแก้ไขปัญหาความมั่นคง
- (4) บทบาทและการยอมรับในด้านความมั่นคงของไทยในประชาคมระหว่างประเทศ
- (5) ประสิทธิภาพการบริหารจัดการความมั่นคงแบบองค์รวม

ประเด็น ยุทธศาสตร์ชาติด้านความมั่นคงประกอบด้วย 5 ประเด็น ได้แก่

1. การรักษาความสงบภายในประเทศ เพื่อสร้างเสริมความสงบเรียบร้อย และสันติสุขให้เกิดขึ้นกับ ประเทศชาติบ้านเมือง

- (1) การพัฒนาและเสริมสร้างคนในทุกภาคส่วนให้มีความเข้มแข็ง มีความพร้อม ตระหนักใน เรื่องความมั่นคง และมีส่วนร่วมในการแก้ไขปัญหา
- (2) การพัฒนาและเสริมสร้างความจงรักภักดีต่อสถาบันหลักของชาติ
- (3) การพัฒนาและเสริมสร้างการเมืองในระบอบประชาธิปไตยอันมี พระมหากษัตริย์ทรงเป็น ประมุขที่มีเสถียรภาพและมีธรรมาภิบาล เห็นแก่ประโยชน์ของประเทศชาติมากกว่า ประโยชน์ส่วนตน
- (4) การพัฒนาและเสริมสร้างกลไก ที่สามารถป้องกันและขจัดสาเหตุของประเด็นปัญหา ความมั่นคงที่สำคัญ

2. การป้องกันและแก้ไขปัญหาที่มีผลกระทบต่อความมั่นคง เพื่อแก้ไขปัญหาเดิม และป้องกันไม่ ให้ ปัญหาใหม่เกิดขึ้น

- (1) การแก้ไขปัญหาความมั่นคงในปัจจุบัน
- (2) การติดตามเฝ้าระวัง ป้องกัน และแก้ไขปัญหาที่อาจอุบัติขึ้นใหม่
- (3) การสร้างความปลอดภัยและความสันติสุขอย่างถาวรในพื้นที่จังหวัดชายแดนภาคใต้
- (4) การรักษาความมั่นคงและผลประโยชน์ทางทรัพยากรธรรมชาติและสิ่งแวดล้อม ทั้งทาง บกและทางทะเล

3. การพัฒนาศักยภาพของประเทศให้พร้อมเผชิญภัยคุกคามที่กระทบต่อ ความมั่นคง ของชาติ เพื่อ ยกระดับขีดความสามารถของกองทัพและหน่วยงานด้านความมั่นคง โดย

- (1) การพัฒนาระบบงานข่าวกรองแห่งชาติแบบบูรณาการอย่างมีประสิทธิภาพ

(2) การพัฒนาและฝึกพลังอำนาจแห่งชาติ กองทัพและหน่วยงาน ความมั่นคง รวมทั้ง ภาครัฐและภาคประชาชน ให้พร้อมป้องกันและรักษาอธิปไตยของประเทศ และเผชิญกับภัยคุกคามได้ทุกมิติทุกรูปแบบและทุกระดับ

(3) การพัฒนาระบบเตรียมพร้อมแห่งชาติและการบริหารจัดการภัยคุกคามให้มีประสิทธิภาพ

4. การบูรณาการความร่วมมือด้านความมั่นคงกับอาเซียนและนานาชาติ รวมถึงองค์กรภาครัฐและที่มีใช้ภาครัฐ เพื่อสร้างเสริมความสงบสุข สันติสุข ความมั่นคง และความเจริญก้าวหน้าให้กับประเทศชาติ ภูมิภาค และโลก อย่างยั่งยืน โดย

(1) การเสริมสร้างและรักษาดุลยภาพสภาวะแวดล้อมระหว่างประเทศ

(2) การเสริมสร้างและธำรงไว้ซึ่งสันติภาพและความมั่นคงของภูมิภาค

(3) การร่วมมือทางการพัฒนากับประเทศเพื่อนบ้าน ภูมิภาคโลก รวมถึงองค์กรภาครัฐและที่มีใช้ภาครัฐ

5. การพัฒนากลไกการบริหารจัดการความมั่นคงแบบองค์รวม เพื่อให้กลไกสำคัญต่าง ๆ ทำงานได้อย่างมีประสิทธิภาพ มีการใช้หลักธรรมาภิบาล และการบังคับใช้กฎหมายอย่างเคร่งครัด

(1) การพัฒนากลไกให้พร้อมสำหรับการติดตาม เฝ้าระวัง แจ้งเตือน ป้องกัน และแก้ไข ภัยคุกคามความมั่นคงแบบองค์รวม อย่างเป็นรูปธรรม

(2) การบริหารจัดการความมั่นคงให้เอื้ออำนวยต่อการพัฒนาประเทศในมิติอื่น ๆ

(3) การพัฒนากลไกและองค์กรขับเคลื่อนยุทธศาสตร์ชาติ ด้านความมั่นคง

2) ยุทธศาสตร์ชาติด้านการสร้างความสามารถในการแข่งขัน

ยุทธศาสตร์ชาติด้านการสร้างความสามารถในการแข่งขัน มีเป้าหมาย การพัฒนาที่มุ่งเน้น การยกระดับศักยภาพของประเทศในหลากหลายมิติ บนพื้นฐาน แนวคิด 3 ประการ ได้แก่ (1) “ต่อยอดอดีต” โดยมองกลับไปที่รากเหง้าทางเศรษฐกิจ อัตลักษณ์ วัฒนธรรม ประเพณี วิถีชีวิต และจุดเด่นทางทรัพยากรธรรมชาติ ที่หลากหลาย รวมทั้งความได้เปรียบเชิงเปรียบเทียบของประเทศในด้านอื่น ๆ นำมาประยุกต์ผสมผสานกับเทคโนโลยีและนวัตกรรม เพื่อให้สอดคล้องกับบริบทของ เศรษฐกิจ และสังคมโลกสมัยใหม่ (2) “ปรับปรุงปัจจุบัน” เพื่อปูทางสู่อนาคต ผ่านการพัฒนา โครงสร้างพื้นฐานของประเทศในมิติต่าง ๆ ทั้งโครงข่ายระบบคมนาคมและขนส่ง โครงสร้างพื้นฐานวิทยาศาสตร์ เทคโนโลยี และดิจิทัล และการปรับสภาพแวดล้อมให้เอื้อต่อการพัฒนาอุตสาหกรรมและบริการอนาคต และ (3) “สร้างคุณค่าใหม่ ในอนาคต” ด้วยการเพิ่ม ศักยภาพของผู้ประกอบการ พัฒนาคนรุ่นใหม่ รวมถึงปรับ รูปแบบธุรกิจ เพื่อตอบสนองต่อความต้องการของ ตลาด ผสมผสานกับยุทธศาสตร์ ที่รองรับอนาคต บนพื้นฐานของการต่อยอดอดีตและปรับปรุงปัจจุบัน พร้อมทั้ง การส่งเสริม และสนับสนุนจากภาครัฐให้ประเทศไทยสามารถสร้างฐานรายได้และการจ้างงานใหม่ ขยาย โอกาสทางการค้าและการลงทุนในเวทีโลก ควบคู่ไปกับการยกระดับรายได้และ การกินดีอยู่ดี รวมถึงการ เพิ่มขึ้นของคนชั้นกลางและลดความเหลื่อมล้ำของคนในประเทศได้ในคราวเดียวกัน

ตัวชี้วัด ประกอบด้วย

(1) รายได้ประชาชาติ การขยายตัวของผลิตภัณฑ์มวลรวมภายในประเทศ และการกระจายรายได้

(2) ผลผลิตการผลิตของประเทศ ทั้งในปัจจุบันการผลิตและแรงงาน

(3) การลงทุนเพื่อการวิจัยและพัฒนา

(4) ความสามารถในการแข่งขันของประเทศ โดยประเด็นยุทธศาสตร์ชาติด้านการสร้าง ความสามารถในการแข่งขัน ประกอบด้วย 5 ประเด็น ได้แก่

1. การเกษตรสร้างมูลค่า ให้ความสำคัญกับการเพิ่มผลผลิตการผลิต ทั้งเชิงปริมาณและมูลค่า และความหลากหลายของสินค้าเกษตร ประกอบด้วย

- (1) เกษตรอัตลักษณ์พื้นถิ่น
- (2) เกษตรปลอดภัย
- (3) เกษตรชีวภาพ
- (4) เกษตรแปรรูป
- (5) เกษตรอัจฉริยะ

2. อุตสาหกรรมและบริการแห่งอนาคต โดยสร้างอุตสาหกรรมและบริการแห่งอนาคตที่ขับเคลื่อนประเทศไทยไปสู่ประเทศที่พัฒนาแล้วด้วยนวัตกรรม และเทคโนโลยีแห่งอนาคต ประกอบด้วย

- (1) อุตสาหกรรมชีวภาพ
- (2) อุตสาหกรรมและบริการการแพทย์ครบวงจร
- (3) อุตสาหกรรมและบริการดิจิทัล ข้อมูล และปัญญาประดิษฐ์
- (4) อุตสาหกรรมและบริการขนส่งและโลจิสติกส์
- (5) อุตสาหกรรมความมั่นคงของประเทศ

3. สร้างความหลากหลายด้านการท่องเที่ยว โดยการรักษาการเป็นจุดหมายปลายทางที่สำคัญของการท่องเที่ยวระดับโลกที่ดึงดูดนักท่องเที่ยวทุกระดับ และเพิ่มสัดส่วนของนักท่องเที่ยวที่มีคุณภาพสูง ประกอบด้วย

- (1) ท่องเที่ยวเชิงสร้างสรรค์และวัฒนธรรม
- (2) ท่องเที่ยวเชิงธุรกิจ
- (3) ท่องเที่ยวเชิงสุขภาพ ความงาม และแพทย์แผนไทย
- (4) ท่องเที่ยวสำราญทางน้ำ
- (5) ท่องเที่ยวเชื่อมโยงภูมิภาค

4. โครงสร้างพื้นฐาน เชื่อมไทย เชื่อมโลก ครอบคลุมถึงโครงสร้างพื้นฐานทางกายภาพในด้านโครงข่ายคมนาคม พื้นที่และเมือง รวมถึงเทคโนโลยี ตลอดจนโครงสร้างพื้นฐานทางเศรษฐกิจ

- (1) เชื่อมโยงโครงข่ายคมนาคมไร้รอยต่อ
- (2) สร้างและพัฒนาเขตเศรษฐกิจพิเศษ
- (3) เพิ่มพื้นที่และเมืองเศรษฐกิจ
- (4) พัฒนาโครงสร้างพื้นฐานเทคโนโลยีสมัยใหม่
- (5) รักษาและเสริมสร้างเสถียรภาพทางเศรษฐกิจมหภาค

5. พัฒนาเศรษฐกิจบนพื้นฐานผู้ประกอบการยุคใหม่ สร้างและพัฒนาผู้ประกอบการยุคใหม่ ที่มีทักษะและจิตวิญญาณของการเป็นผู้ประกอบการที่มีความสามารถในการแข่งขันและมีอัตลักษณ์ชัดเจน โดย (1) สร้างผู้ประกอบการอัจฉริยะ (2) สร้างโอกาสเข้าถึงบริการทางการเงิน (3) สร้างโอกาสเข้าถึงตลาด (4) สร้างโอกาสเข้าถึงข้อมูล และ (5) ปรับบทบาทและโอกาสการเข้าถึงบริการภาครัฐ

3) ยุทธศาสตร์ชาติด้านการพัฒนาและเสริมสร้างศักยภาพทรัพยากรมนุษย์

ยุทธศาสตร์ชาติด้านการพัฒนาและเสริมสร้างศักยภาพทรัพยากรมนุษย์ มีเป้าหมายการพัฒนาที่สำคัญเพื่อพัฒนาคนในทุกมิติและในทุกช่วงวัยให้เป็นคนดี เก่ง และมีคุณภาพ โดยคนไทยมีความพร้อมทั้งกาย ใจ สติปัญญา มีพัฒนาการที่รอบด้าน และมีสุขภาวะที่ดีในทุกช่วงวัย มีจิตสาธารณะ

รับผิดชอบต่อสังคมและผู้อื่น มัธยัสถ์ อดออม โอบอ้อมอารี มีวินัย รักษาศีลธรรม และเป็นพลเมืองดีของชาติ มีหลักคิด ที่ถูกต้อง มีทักษะที่จำเป็นในศตวรรษที่ 21 มีทักษะสื่อสารภาษาอังกฤษและภาษาที่ 3 และอนุรักษ์ ภาษาท้องถิ่น มีนิสัยรักการเรียนรู้และการพัฒนาตนเองอย่างต่อเนื่องตลอดชีวิต สูการเป็นคนไทยที่มีทักษะสูง เป็นนวัตกรรม นักคิด ผู้ประกอบการ เกษตรกรยุคใหม่และอื่น ๆ โดยมีสัมมาชีพตามความถนัดของตนเอง

ตัวชี้วัด ประกอบด้วย

- (1) การพัฒนาคุณภาพชีวิต สุขภาวะ และความเป็นอยู่ที่ดีของคนไทย
- (2) ผลสัมฤทธิ์ทางการศึกษาและการเรียนรู้ตลอดชีวิต
- (3) การพัฒนาสังคมและครอบครัวไทยโดยประเด็นยุทธศาสตร์ชาติด้านการพัฒนาและเสริมสร้าง ศักยภาพทรัพยากรมนุษย์ ประกอบด้วย 7 ประเด็น ได้แก่

1. การปรับเปลี่ยนค่านิยมและวัฒนธรรม มุ่งเน้นให้สถาบันทางสังคมร่วมปลูกฝังค่านิยมและ วัฒนธรรมที่พึงประสงค์

- (1) การปลูกฝังค่านิยมและวัฒนธรรม ผ่านการเลี้ยงดูในครอบครัว
- (2) การบูรณาการเรื่องความซื่อสัตย์ วินัย คุณธรรม จริยธรรม ในการจัดการเรียนการสอนใน สถานศึกษา
- (3) การสร้างความเข้มแข็งในสถาบันทางศาสนา
- (4) การปลูกฝังค่านิยมและวัฒนธรรมโดยใช้ชุมชนเป็นฐาน
- (5) การสร้างค่านิยมและวัฒนธรรมที่พึงประสงค์จากภาคธุรกิจ
- (6) การใช้สื่อและสื่อสารมวลชนในการปลูกฝังค่านิยมและวัฒนธรรมของคนในสังคม
- (7) การส่งเสริมให้คนไทยมีจิตสาธารณะและมีความรับผิดชอบต่อส่วนรวม

2. การพัฒนาศักยภาพคนตลอดช่วงชีวิต มุ่งเน้นการพัฒนาคนเชิงคุณภาพในทุกช่วงวัย ประกอบด้วย

- (1) ช่วงการตั้งครรภ์/ปฐมวัย เน้นการเตรียมความพร้อม ให้แก่พ่อแม่ก่อนการตั้งครรภ์
- (2) ช่วงวัยเรียน/วัยรุ่น ปลูกฝังความเป็นคนดี มีวินัย พัฒนาทักษะการเรียนรู้ที่สอดคล้องกับ ศตวรรษที่ 21
- (3) ช่วงวัยแรงงาน ยกกระดับ ศักยภาพ ทักษะและสมรรถนะแรงงานสอดคล้องกับ ความ ต้องการของตลาด
- (4) ช่วงวัยผู้สูงอายุ ส่งเสริมให้ผู้สูงอายุเป็นพลังในการขับเคลื่อนประเทศ

3. ปฏิรูปกระบวนการเรียนรู้ที่ตอบสนองต่อการเปลี่ยนแปลงใน ศตวรรษที่ 21 มุ่งเน้นผู้เรียนให้มี ทักษะการเรียนรู้และมีใจใฝ่เรียนรู้ตลอดเวลา

- (1) การปรับเปลี่ยนระบบการเรียนรู้ให้เอื้อต่อการพัฒนาทักษะสำหรับศตวรรษที่ 21
- (2) การเปลี่ยนโฉมบทบาท “ครู” ให้เป็นครูยุคใหม่
- (3) การเพิ่มประสิทธิภาพระบบบริหารจัดการศึกษาในทุกระดับทุกประเภท
- (4) การพัฒนาระบบการเรียนรู้ตลอดชีวิต
- (5) การสร้างความตื่นตัวให้คนไทยตระหนักถึงบทบาท ความรับผิดชอบ และการวาง ตำแหน่งของประเทศไทยในภูมิภาคเอเชียอาคเนย์และประชาคมโลก
- (6) การวางพื้นฐานระบบรองรับการเรียนรู้โดยใช้ดิจิทัลแพลตฟอร์ม
- (7) การสร้างระบบการศึกษาเพื่อเป็นเลิศทางวิชาการระดับนานาชาติ

4. การตระหนักถึงพหุปัญญาของมนุษย์ที่หลากหลาย
 - (1) การพัฒนาและส่งเสริมพหุปัญญาผ่านครอบครัว ระบบสถานศึกษา สภาพแวดล้อม รวมทั้งสื่อ ตั้งแต่ระดับปฐมวัย
 - (2) การสร้างเส้นทางอาชีพ สภาพแวดล้อมการทำงาน และระบบสนับสนุนที่เหมาะสม สำหรับผู้มีความสามารถพิเศษผ่านกลไกต่าง ๆ
 - (3) การดึงดูดกลุ่มผู้เชี่ยวชาญต่างชาติและคนไทยที่มีความสามารถในต่างประเทศให้มาสร้าง และ พัฒนาเทคโนโลยีและนวัตกรรมให้กับประเทศ
5. การเสริมสร้างให้คนไทยมีสุขภาวะที่ดี ครอบคลุมทั้งด้านกาย ใจ สติปัญญา และสังคม
 - (1) การสร้างความรอบรู้ด้านสุขภาวะ
 - (2) การป้องกันและควบคุมปัจจัยเสี่ยงที่คุกคามสุขภาวะ
 - (3) การสร้างสภาพแวดล้อมที่เอื้อต่อการมีสุขภาวะที่ดี
 - (4) การพัฒนาระบบบริการสุขภาพที่ทันสมัยสนับสนุนการสร้างสุขภาวะที่ดี
 - (5) การส่งเสริมให้ชุมชนเป็นฐานในการสร้างสุขภาวะที่ดีในทุกพื้นที่
6. การสร้างสภาพแวดล้อมที่เอื้อต่อการพัฒนาและเสริมสร้างศักยภาพทรัพยากรมนุษย์
 - (1) การสร้างความอยู่ดีมีสุขของครอบครัวไทย
 - (2) การส่งเสริมบทบาทการมีส่วนร่วมของภาครัฐ ภาคเอกชน องค์กรปกครองส่วนท้องถิ่น ครอบครัว และชุมชนในการพัฒนาทรัพยากรมนุษย์
 - (3) การปลูกฝังและพัฒนาทักษะนอกห้องเรียน
 - (4) การพัฒนาระบบฐานข้อมูลเพื่อการพัฒนาทรัพยากรมนุษย์
7. การเสริมสร้างศักยภาพการกีฬาในการสร้างคุณค่าทางสังคมและพัฒนาประเทศ
 - (1) การส่งเสริมการออกกำลังกายและกีฬาขั้นพื้นฐานให้กลายเป็นวิถีชีวิต
 - (2) การส่งเสริมให้ประชาชนมีส่วนร่วมในกิจกรรมออกกำลังกาย กีฬาและนันทนาการ
 - (3) การส่งเสริมการกีฬาเพื่อพัฒนาสู่ระดับอาชีพ
 - (4) การพัฒนาบุคลากรด้านการกีฬาและนันทนาการเพื่อรองรับการเติบโตของอุตสาหกรรมกีฬา

4) ยุทธศาสตร์ชาติด้านการสร้างโอกาสและความเสมอภาคทางสังคม

ยุทธศาสตร์ชาติด้านการสร้างโอกาสและความเสมอภาคทางสังคม มีเป้าหมายการพัฒนาที่สำคัญที่ให้ความสำคัญการดึงเอาพลังของภาคส่วนต่าง ๆ ทั้งภาคเอกชน ประชาสังคม ชุมชนท้องถิ่น มาร่วมขับเคลื่อน โดยการสนับสนุนการรวมตัวของประชาชนในการร่วมคิดร่วมทำเพื่อส่วนรวม การกระจายอำนาจและความรับผิดชอบไปสู่กลไกบริหารราชการแผ่นดินในระดับท้องถิ่น การเสริมสร้างความเข้มแข็งของชุมชนในการจัดการตนเอง และการเตรียมความพร้อมของประชากรไทยทั้งในมิติสุขภาพ เศรษฐกิจ สังคม และสภาพแวดล้อมให้เป็นประชากรที่มีคุณภาพสามารถพึ่งตนเอง และทำประโยชน์แก่ครอบครัว ชุมชน และสังคมให้นานที่สุด โดยรัฐให้หลักประกันการเข้าถึงบริการและสวัสดิการที่มีคุณภาพอย่างเป็นธรรมและทั่วถึง

ตัวชี้วัด ประกอบด้วย

- (1) ความแตกต่างของรายได้และการเข้าถึงบริการภาครัฐระหว่างกลุ่มประชากร
- (2) ความก้าวหน้าของการพัฒนาคน
- (3) ความก้าวหน้าในการพัฒนาจังหวัดในการเป็นศูนย์กลางความเจริญทางเศรษฐกิจ สังคม และเทคโนโลยี

(4) คุณภาพชีวิตของประชากรสูงอายุ โดยประเด็นยุทธศาสตร์ชาติด้านการสร้างโอกาสและความเสมอภาคทางสังคมประกอบด้วย 4 ประเด็น ได้แก่

1. การลดความเหลื่อมล้ำ สร้างความเป็นธรรมในทุกมิติ

- (1) ปรับโครงสร้างเศรษฐกิจฐานราก
- (2) ปฏิรูประบบภาษีและการคุ้มครองผู้บริโภค
- (3) กระจายการถือครองที่ดินและการเข้าถึงทรัพยากร
- (4) เพิ่มผลิตภาพและคุ้มครองแรงงานไทยให้เป็นแรงงานฝีมือที่มีคุณภาพและความคิดริเริ่มสร้างสรรค์ มีความปลอดภัยในการทำงาน
- (5) สร้างหลักประกันทางสังคมที่ครอบคลุมและเหมาะสมกับคนทุกช่วงวัยทุกเพศภาวะและทุกกลุ่ม
- (6) ลงทุนทางสังคมแบบมุ่งเป้าเพื่อช่วยเหลือกลุ่มคนยากจนและกลุ่มผู้ด้อยโอกาสโดยตรง
- (7) สร้างความเป็นธรรมในการเข้าถึงบริการสาธารณสุข และการศึกษา โดยเฉพาะสำหรับผู้มีรายได้น้อยและกลุ่มผู้ด้อยโอกาส
- (8) สร้างความเป็นธรรมในการเข้าถึงกระบวนการยุติธรรมอย่างทั่วถึง

2. การกระจายศูนย์กลางความเจริญทางเศรษฐกิจ สังคมและเทคโนโลยี

- (1) พัฒนาศูนย์กลางความเจริญทางเศรษฐกิจ สังคมและเทคโนโลยีในภูมิภาค
- (2) กำหนดแผนพัฒนาเศรษฐกิจและสังคมของแต่ละกลุ่มจังหวัดในมิติต่าง ๆ
- (3) จัดระบบเมืองที่เอื้อต่อการสร้างชีวิตและสังคมที่มีคุณภาพและปลอดภัย ให้สามารถตอบสนองต่อสังคมสูงวัยและแนวโน้มของการขยายตัวของเมืองในอนาคต
- (4) ปรับโครงสร้างและแก้ไขกฎหมายระเบียบบริหารราชการแผ่นดิน เพื่อวางระบบและกลไกการบริหารงานในระดับภาค กลุ่มจังหวัด
- (5) สนับสนุนการพัฒนาพื้นที่บนฐานข้อมูล ความรู้ เทคโนโลยีและนวัตกรรม
- (6) การพัฒนากำลังแรงงานในพื้นที่

3. การเสริมสร้างพลังทางสังคม

- (1) สร้างสังคมเข้มแข็งที่แบ่งปัน ไม่ทอดทิ้งกัน และมีคุณธรรม โดยสนับสนุนการรวมตัวและดึงพลังของภาคส่วนต่าง ๆ
- (2) การรองรับสังคมสูงวัยอย่างมีคุณภาพ
- (3) สนับสนุนความร่วมมือระหว่างภาครัฐ ภาคเอกชน ภาควิชาการ ภาคประชาสังคมและภาคประชาชน
- (4) ส่งเสริมความเสมอภาคทางเพศและบทบาทของสตรีในการสร้างสรรค์สังคม
- (5) สนับสนุนการพัฒนาบนฐานทุนทางสังคมและวัฒนธรรม
- (6) สนับสนุนการพัฒนาเทคโนโลยีสารสนเทศ และสื่อสร้างสรรค์ เพื่อรองรับสังคมยุคดิจิทัล

4. การเพิ่มขีดความสามารถของชุมชนท้องถิ่นในการพัฒนา การพึ่งตนเองและการจัด การตนเอง

- (1) ส่งเสริมการปรับพฤติกรรมในระดับครัวเรือน ให้มีขีดความสามารถในการจัดการวางแผนชีวิต สุขภาพ ครอบครัว การเงินและอาชีพ
- (2) เสริมสร้างศักยภาพของชุมชนในการพึ่งตนเองและการพึ่งพากันเอง
- (3) สร้างการมีส่วนร่วมของภาคส่วนต่าง ๆ เพื่อสร้างประชาธิปไตยชุมชน
- (4) สร้างภูมิคุ้มกันทางปัญญาให้กับชุมชน

5) ยุทธศาสตร์ชาติด้านการสร้างการเติบโตบนคุณภาพชีวิตที่เป็นมิตรต่อสิ่งแวดล้อม

ยุทธศาสตร์ชาติด้านการสร้างการเติบโตบนคุณภาพชีวิตที่เป็นมิตรต่อสิ่งแวดล้อม มีเป้าหมายการพัฒนาที่สำคัญเพื่อนำไปสู่การบรรลุเป้าหมายการพัฒนาที่ยั่งยืนในทุกมิติ ทั้งมิติด้านสังคม เศรษฐกิจ สิ่งแวดล้อม ธรรมชาติ และความเป็นหุ้นส่วนความร่วมมือระหว่างกันทั้งภายในและภายนอกประเทศอย่างบูรณาการ ใช้พื้นที่เป็นตัวตั้งในการกำหนดกลยุทธ์และแผนงาน และการให้ทุกฝ่ายที่เกี่ยวข้องได้เข้ามามีส่วนร่วมในแบบทางตรงให้มากที่สุดเท่าที่จะเป็นไปได้ โดยเป็นการดำเนินการบนพื้นฐานการเติบโตร่วมกันไม่ว่าจะเป็นทางเศรษฐกิจ สิ่งแวดล้อม และคุณภาพชีวิต โดยให้ความสำคัญกับการสร้างสมดุลทั้ง 3 ด้าน อันจะนำไปสู่ความยั่งยืนเพื่อคนรุ่นต่อไปอย่างแท้จริง

ตัวชี้วัด ประกอบด้วย

- (1) พื้นที่สีเขียวที่เป็นมิตรกับสิ่งแวดล้อม
- (2) สภาพแวดล้อมและทรัพยากรธรรมชาติที่เสื่อมโทรมได้รับการฟื้นฟู
- (3) การเติบโตที่เป็นมิตรกับสิ่งแวดล้อม
- (4) ปริมาณก๊าซเรือนกระจก มูลค่าเศรษฐกิจฐานชีวภาพ โดยประเด็นยุทธศาสตร์ชาติด้านการสร้างการเติบโตบนคุณภาพชีวิตที่เป็นมิตรต่อสิ่งแวดล้อม ประกอบด้วย 6 ประเด็น ได้แก่
 1. สร้างการเติบโตอย่างยั่งยืนบนสังคมเศรษฐกิจสีเขียว
 - (1) เพิ่มมูลค่าของเศรษฐกิจฐานชีวภาพให้สอดคล้องกับยุทธศาสตร์ด้านการสร้างความสามารถในการแข่งขัน
 - (2) อนุรักษ์และฟื้นฟูความหลากหลายทางชีวภาพในและนอกถิ่นกำเนิด
 - (3) อนุรักษ์และฟื้นฟูแม่น้ำลำคลองและแหล่งน้ำธรรมชาติ ทั่วประเทศ
 - (4) รักษาและเพิ่มพื้นที่สีเขียวที่เป็นมิตรกับสิ่งแวดล้อม
 - (5) ส่งเสริมการบริโภคและการผลิตที่ยั่งยืน
 2. สร้างการเติบโตอย่างยั่งยืนบนสังคมเศรษฐกิจภาคทะเล
 - (1) เพิ่มมูลค่าของเศรษฐกิจฐานชีวภาพทางทะเล
 - (2) ปรับปรุง ฟื้นฟู และสร้างใหม่ทรัพยากรทางทะเลและชายฝั่งทั้งระบบ
 - (3) ฟื้นฟูชายหาดที่เป็นแหล่งท่องเที่ยว ชายฝั่งทะเลได้รับการป้องกันและแก้ไขทั้งระบบ และมีนโยบายการจัดการชายฝั่งแบบบูรณาการอย่างเป็นองค์รวม
 - (4) พัฒนาและเพิ่มสัดส่วนกิจกรรมทางทะเลที่เป็นมิตรต่อสิ่งแวดล้อม
 3. สร้างการเติบโตอย่างยั่งยืนบนสังคมที่เป็นมิตรต่อสภาพภูมิอากาศ
 - (1) ลดการปล่อยก๊าซเรือนกระจก
 - (2) มีการปรับตัวเพื่อลดความสูญเสียและเสียหายจากภัยธรรมชาติและผลกระทบที่เกี่ยวข้องกับการเปลี่ยนแปลงสภาพภูมิอากาศ
 - (3) มุ่งเป้าสู่การลงทุนที่เป็นมิตรต่อสภาพภูมิอากาศในการพัฒนาโครงสร้างพื้นฐานของภาครัฐและภาคเอกชน
 - (4) พัฒนาและสร้างระบบรับมือปรับตัวต่อโรคอุบัติใหม่ และโรคอุบัติซ้ำที่เกิดจากการเปลี่ยนแปลงภูมิอากาศ

4. พัฒนาพื้นที่เมือง ชนบท เกษตรกรรมและอุตสาหกรรมเชิงนิเวศ มุ่งเน้น ความเป็นเมืองที่เติบโตอย่างต่อเนื่อง

- (1) จัดทำแผนผังภูมินิเวศเพื่อการพัฒนาเมือง ชนบท พื้นที่เกษตรกรรมและอุตสาหกรรม รวมถึงพื้นที่อนุรักษ์ตามศักยภาพ และความเหมาะสมทางภูมินิเวศอย่างเป็นเอกภาพ
- (2) พัฒนาพื้นที่เมือง ชนบท เกษตรกรรม และอุตสาหกรรมเชิงนิเวศ ที่มีการบริหารจัดการตามแผนผังภูมินิเวศ อย่างยั่งยืน
- (3) จัดการมลพิษที่มีผลกระทบต่อสิ่งแวดล้อม และสารเคมีในภาคเกษตรทั้งระบบ ให้เป็นไปตามมาตรฐานสากลและค่ามาตรฐานสากล
- (4) ส่งเสริมรักษา อนุรักษ์ พันธุ์ และพัฒนาทรัพยากรธรรมชาติ มรดกทางสถาปัตยกรรมและศิลปวัฒนธรรม อัตลักษณ์ และวิถีชีวิตพื้นถิ่นบนฐานธรรมชาติและฐานวัฒนธรรมอย่างยั่งยืน
- (5) พัฒนาเครือข่ายองค์กรพัฒนาเมืองและชุมชน รวมทั้งกลุ่มอาสาสมัคร ด้วยกลไกการมีส่วนร่วมของทุกภาคส่วนในท้องถิ่น
- (6) เสริมสร้างระบบสาธารณสุขและอนามัยสิ่งแวดล้อม และยกระดับความสามารถในการป้องกันโรคอุบัติใหม่และอุบัติซ้ำ

5. พัฒนาความมั่นคงน้ำ พลังงาน และเกษตรที่เป็นมิตรต่อสิ่งแวดล้อม

- (1) พัฒนาการจัดการน้ำเชิงลุ่มน้ำทั้งระบบเพื่อเพิ่มความมั่นคงด้านน้ำของประเทศ
- (2) เพิ่มผลิตภาพของน้ำทั้งระบบในการใช้น้ำอย่างประหยัด รู้คุณค่า และสร้างมูลค่าเพิ่มจากการใช้น้ำให้ทัดเทียมกับระดับสากล
- (3) พัฒนาความมั่นคงพลังงานของประเทศ และส่งเสริมการใช้พลังงานที่เป็นมิตรต่อสิ่งแวดล้อม
- (4) เพิ่มประสิทธิภาพการใช้พลังงาน โดยลดความเข้มข้นของการใช้พลังงาน
- (5) พัฒนาความมั่นคงด้านการเกษตร และอาหารของประเทศและชุมชนในมิติปริมาณ คุณภาพ ราคาและการเข้าถึงอาหาร

6. ยกระดับกระบวนการทัศน์เพื่อกำหนดอนาคตประเทศ

- (1) ส่งเสริมคุณลักษณะและพฤติกรรมที่พึงประสงค์ด้านสิ่งแวดล้อมและคุณภาพชีวิตที่ดี
- (2) พัฒนาเครื่องมือ กลไกและระบบยุติธรรม และระบบประชาธิปไตยสิ่งแวดล้อม
- (3) จัดโครงสร้างเชิงสถาบันเพื่อจัดการประเด็นร่วม ด้านการบริหารจัดการทรัพยากรธรรมชาติและสิ่งแวดล้อมที่สำคัญ
- (4) พัฒนาและดำเนินโครงการที่ยกระดับกระบวนการทัศน์ เพื่อกำหนดอนาคตประเทศ ด้านทรัพยากรธรรมชาติ สิ่งแวดล้อม และวัฒนธรรม บนหลักของการมีส่วนร่วม และธรรมาภิบาล

6) ยุทธศาสตร์ชาติด้านการปรับสมดุลและพัฒนาระบบการบริหารจัดการภาครัฐ

ยุทธศาสตร์ชาติด้านการปรับสมดุลและพัฒนาระบบการบริหารจัดการภาครัฐ มีเป้าหมายการพัฒนาที่สำคัญเพื่อปรับเปลี่ยนภาครัฐที่ยึดหลัก “ภาครัฐของประชาชน เพื่อประชาชนและประโยชน์ส่วนรวม” โดยภาครัฐต้องมีขนาดที่เหมาะสมกับบทบาท ภารกิจ แยกแยะบทบาทหน่วยงานของรัฐที่ทำหน้าที่ในการกำกับหรือในการให้บริการ ยึดหลักธรรมาภิบาล ปรับวัฒนธรรมการทำงานให้มุ่งผลสัมฤทธิ์และผลประโยชน์ ส่วนรวม มีความทันสมัย และพร้อมที่จะปรับตัวให้ทันต่อการเปลี่ยนแปลงของโลก อยู่ตลอดเวลา

โดยเฉพาะอย่างยิ่งการนำนวัตกรรม เทคโนโลยีข้อมูลขนาดใหญ่ ระบบการทำงานที่เป็นดิจิทัลเข้ามา ประยุกต์ใช้อย่างคุ้มค่า และปฏิบัติงานเทียบได้กับมาตรฐานสากล รวมทั้งมีลักษณะเปิดกว้าง เชื่อมโยงถึงกัน และเปิดโอกาสให้ทุกภาคส่วนเข้ามามีส่วนร่วมเพื่อตอบสนองความต้องการของประชาชนได้อย่างสะดวก รวดเร็ว และโปร่งใส โดยทุกภาคส่วนในสังคมต้องร่วมกันปลูกฝังค่านิยมความซื่อสัตย์สุจริต ความมัธยัสถ์ และ สร้างจิตสำนึกในการปฏิเสธไม่ยอมรับการทุจริตประพฤติมิชอบอย่างสิ้นเชิง นอกจากนี้ กฎหมายต้องมีความ ชัดเจน มีเพียงเท่าที่จำเป็น มีความทันสมัย มีความเป็นสากล มีประสิทธิภาพ และนำไปสู่การลดความเหลื่อมล้ำและเอื้อต่อการพัฒนา โดยกระบวนการยุติธรรมมีการบริหารที่มีประสิทธิภาพ เป็นธรรม ไม่เลือกปฏิบัติ และการอำนวยความสะดวกตามหลักนิติธรรม

ตัวชี้วัด ประกอบด้วย

- (1) ระดับความพึงพอใจของประชาชนต่อการให้บริการสาธารณะของภาครัฐ
- (2) ประสิทธิภาพของการบริการภาครัฐ
- (3) ระดับความโปร่งใส การทุจริต ประพฤติมิชอบ

(4) ความเสมอภาคในกระบวนการยุติธรรม โดยประเด็น ยุทธศาสตร์ชาติด้านการปรับสมดุลและ พัฒนาระบบการบริหารจัดการภาครัฐ ประกอบด้วย 8 ประเด็น ได้แก่

1. ภาครัฐที่ยึดประชาชนเป็นศูนย์กลาง ตอบสนองความต้องการ และให้บริการอย่างสะดวก รวดเร็ว โปร่งใส

- (1) การให้บริการสาธารณะของภาครัฐ ได้มาตรฐานสากลและเป็นระดับแนวหน้าของภูมิภาค
- (2) ภาครัฐมีความเชื่อมโยงในการให้บริการสาธารณะต่าง ๆ ผ่านการนำเทคโนโลยีดิจิทัลมา ประยุกต์ใช้

2. ภาครัฐบริหารงานแบบบูรณาการโดยมียุทธศาสตร์ชาติเป็นเป้าหมาย และเชื่อมโยงการพัฒนาใน ทุกระดับ ทุกประเด็น ทุกภารกิจ และทุกพื้นที่

- (1) ให้ยุทธศาสตร์ชาติเป็นกลไกขับเคลื่อนการพัฒนาประเทศ
- (2) ระบบการเงินการคลังประเทศ สนับสนุนการขับเคลื่อนยุทธศาสตร์ชาติ
- (3) ระบบติดตามประเมินผลที่สะท้อนการบรรลุเป้าหมายยุทธศาสตร์ชาติในทุกระดับ

3. ภาครัฐมีขนาดเล็ก กลม เหมาะสมกับภารกิจ ส่งเสริมให้ประชาชน และทุกภาคส่วนมีส่วนร่วมในการ พัฒนาประเทศ

- (1) ภาครัฐมีขนาดที่เหมาะสม
- (2) ทุกภาคส่วนมีส่วนร่วมในการพัฒนาประเทศ
- (3) ส่งเสริมการกระจายอำนาจ และสนับสนุนบทบาทชุมชนท้องถิ่นให้องค์กรปกครองส่วน ท้องถิ่นเป็นหน่วยงานที่มีสมรรถนะสูงตั้งอยู่บนหลักธรรมาภิบาล

4. ภาครัฐมีความทันสมัย

- (1) องค์กรภาครัฐมีความยืดหยุ่นเหมาะสมกับบริบทการพัฒนาประเทศ
- (2) พัฒนาและปรับระบบวิธีการปฏิบัติราชการให้ทันสมัย

5. บุคลากรภาครัฐเป็นคนดีและเก่ง ยึดหลักคุณธรรม จริยธรรม มีจิตสำนึก มีความสามารถสูง มุ่งมั่น และเป็นมืออาชีพ

- (1) ภาครัฐมีการบริหารกำลังคนที่มีความคล่องตัว ยึดระบบคุณธรรม
- (2) บุคลากรภาครัฐยึดค่านิยมในการทำงานเพื่อประชาชน มีคุณธรรม และมีการพัฒนาตาม เส้นทางความก้าวหน้าในอาชีพ

6. ภาครัฐมีความโปร่งใส ปลอดภัย จริตและประพฤตินิยมชอบ
 - (1) ประชาชนและภาคต่าง ๆ ในสังคมร่วมมือกันในการป้องกันการทุจริตและประพฤตินิยมชอบ
 - (2) บุคลากรภาครัฐยึดมั่นในหลักคุณธรรม จริยธรรมและความซื่อสัตย์สุจริต
 - (3) การปราบปรามการทุจริตประพฤตินิยมชอบมีประสิทธิภาพมีความเด็ดขาดเป็นธรรมและตรวจสอบได้
 - (4) การบริหารจัดการการป้องกันและปราบปรามการทุจริตอย่างเป็นระบบแบบบูรณาการ
7. กฎหมายมีความสอดคล้องเหมาะสมกับบริบทต่าง ๆ และมีเท่าที่จำเป็น
 - (1) ภาครัฐจัดให้มีกฎหมายที่สอดคล้องและเหมาะสมกับบริบทต่างๆ ที่เปลี่ยนแปลง
 - (2) มีกฎหมายเท่าที่จำเป็น
 - (3) การบังคับใช้กฎหมายอย่างมีประสิทธิภาพเท่าเทียม มีการเสริมสร้างประสิทธิภาพการใช้กฎหมาย
8. กระบวนการยุติธรรมเคารพสิทธิมนุษยชนและปฏิบัติต่อประชาชน โดยเสมอภาค
 - (1) บุคลากรและหน่วยงานในกระบวนการยุติธรรมเคารพและยึดมั่น ในหลักประชาธิปไตยเคารพศักดิ์ศรีความเป็นมนุษย์ที่พึงได้รับการปฏิบัติอย่างเท่าเทียม
 - (2) ทุกหน่วยงานในกระบวนการยุติธรรม มีบทบาทเชิงรุกร่วมกันในทุกขั้นตอนของการค้นหาความจริง
 - (3) หน่วยงานในกระบวนการยุติธรรมทั้งทางแพ่ง อาญา และปกครองมีเป้าหมายและยุทธศาสตร์ร่วมกัน
 - (4) ส่งเสริมระบบยุติธรรมทางเลือก ระบบยุติธรรมชุมชน และการมีส่วนร่วมของประชาชนในกระบวนการยุติธรรม
 - (5) พัฒนามาตรการอื่นแทนโทษทางอาญา

ที่มา : สำนักงานคณะกรรมการพัฒนาเศรษฐกิจและสังคมแห่งชาติ

๒ แผนพัฒนาเศรษฐกิจและสังคมแห่งชาติฉบับที่ 13

แผนพัฒนาเศรษฐกิจและสังคมแห่งชาติ ฉบับที่ 13 (พ.ศ.2566-2570) มีสถานะเป็นแผนระดับที่ 2 ซึ่งเป็นกลไกที่สำคัญในการแปลงยุทธศาสตร์ชาติไปสู่การปฏิบัติและใช้เป็นกรอบสำหรับการจัดทำแผนระดับที่ 3 เพื่อให้การดำเนินงานของภาคีการพัฒนาที่เกี่ยวข้องสามารถสนับสนุนการบรรลุเป้าหมายตามยุทธศาสตร์ชาติตามกรอบระยะเวลาที่คาดหวังไว้ได้ โดยพระราชบัญญัติสภาพัฒนาการเศรษฐกิจและสังคมแห่งชาติ พ.ศ.2561 บัญญัติให้แผนพัฒนาเศรษฐกิจและสังคมแห่งชาติฉบับที่ 12 มีผลบังคับใช้ถึงวันที่ 30 กันยายน 2565 ส่งผลให้กรอบระยะเวลา 5 ปี ของแผนพัฒนาเศรษฐกิจและสังคมแห่งชาติ ฉบับที่ 13 เริ่มต้นวันที่ 1 ตุลาคม 2565 ครอบคลุมปีงบประมาณ พ.ศ.2566 - 2570 ซึ่งเป็นระยะ 5 ปีที่สองของยุทธศาสตร์ชาติในการกำหนดทิศทางของแผนพัฒนาเศรษฐกิจและสังคมแห่งชาติ ฉบับที่ 13 ให้ประเทศสามารถก้าวข้ามความท้าทายต่างๆ เพื่อให้ “ประเทศไทยมีความมั่นคง มั่งคั่ง ยั่งยืน เป็นประเทศพัฒนาแล้ว ด้วยการพัฒนาตามหลักปรัชญาของเศรษฐกิจพอเพียง” ตามเจตนารมณ์ของยุทธศาสตร์ชาติได้อาศัยหลักการและแนวคิด 4 ประการ ดังนี้

1. หลักปรัชญาของเศรษฐกิจพอเพียง โดยสืบสาน รักษา ต่อยอดการพัฒนาตามหลักปรัชญาของเศรษฐกิจพอเพียง ผ่านการกำหนดทิศทางการพัฒนาประเทศอย่างมีเหตุผล ความพอประมาณ ภูมิคุ้มกัน บนฐานของความรู้คุณธรรม และความเพียร โดยคำนึงถึงความสอดคล้องกับสถานการณ์และเงื่อนไขระดับประเทศและระดับโลกทั้งในปัจจุบันและอนาคตอันใกล้และศักยภาพของทุนทางเศรษฐกิจ ทุนทางสังคม และทุนทางทรัพยากรธรรมชาติและสิ่งแวดล้อมของประเทศ ให้มีความสำคัญกับการเสริมสร้างความสมดุลในมิติต่างๆ ทั้งความสมดุลระหว่างการพัฒนาความสามารถในการแข่งขันกับต่างประเทศ กับความสามารถในการพึ่งตนเองได้อย่างมั่นคง ความสมดุลของการกระจายโอกาสเพื่อลดความเหลื่อมล้ำระหว่างกลุ่มคนและพื้นที่ และความสมดุลทางธรรมชาติเพื่อให้คนอยู่ร่วมกับทรัพยากรธรรมชาติและสิ่งแวดล้อมได้อย่างยั่งยืน รวมถึง การบริหารจัดการองค์การต่างๆ ของประเทศให้พร้อมรับมือกับความเสี่ยงที่เกิดจากการเปลี่ยนแปลงทั้งภายนอกและภายในประเทศ นอกจากนี้ในการวางแผนและการขับเคลื่อนแผนไปสู่การปฏิบัติต้องอาศัยองค์ความรู้ทางวิชาการที่รอบด้านและพิจารณาด้วยความรอบคอบ ควบคู่กับการยึดถือผลประโยชน์ของประชาชนส่วนรวมเป็นที่ตั้ง และมุ่งมั่นผลักดันให้การพัฒนาบรรลุเป้าหมายที่ตั้งไว้

2. การสร้างความสามารถในการ “ล้มแล้ว ลุกไว” โดยมุ่งเน้นการพัฒนาใน 3 ระดับ ประกอบด้วย

1) การพร้อมรับ หรือ ระดับ “อยู่รอด” ในการแก้ไขข้อจำกัดหรือจุดอ่อนที่มีอยู่ ซึ่งเป็นผลให้ประชาชนประสบความสำเร็จในการดำรงชีวิตหรือทำให้ประเทศมีความเปราะบางต่อการเปลี่ยนแปลงจากภายนอกและภายใน รวมถึงการสร้างความพร้อมในทุกระดับในการรับมือกับสภาวะวิกฤติที่อาจเกิดขึ้น ให้สามารถฟื้นคืนสู่ภาวะปกติได้อย่างรวดเร็ว

2) การปรับตัว หรือ ระดับ “พอเพียง” ในการปรับเปลี่ยน ปัจจัยที่จำเป็นเพื่อเสริมสร้างความมั่นคงทางเศรษฐกิจ สังคมและสิ่งแวดล้อม ตั้งแต่ในระดับครอบครัว ชุมชน พื้นที่และประเทศ รวมถึงปรับทิศทาง รูปแบบ และแนวทางการพัฒนาให้สอดคล้องกับกระแสการเปลี่ยนแปลงของโลกยุคใหม่ และ

3) การเปลี่ยนแปลงเพื่อพร้อมเติบโตอย่างยั่งยืน หรือ ระดับ “ยั่งยืน” ในการผลักดันให้เกิดการเปลี่ยนแปลงเชิงโครงสร้างในมิติต่าง ๆ เพื่อเสริมสร้างความสามารถของบุคคลและ สังคมในการพัฒนาอย่างต่อเนื่อง รวมทั้งเพื่อสนับสนุนให้ประเทศสามารถเติบโตได้อย่างมีคุณภาพและยั่งยืน

3. เป้าหมายการพัฒนาที่ยั่งยืนของสหประชาชาติ โดยกำหนดทิศทางการพัฒนาที่อยู่บนพื้นฐานของแนวคิด “ไม่ทิ้งใครไว้ข้างหลัง” มุ่งเสริมสร้างคุณภาพชีวิตที่ดีให้กับประชาชนทุกกลุ่ม ทั้งในมิติของการมีปัจจัยที่จำเป็นสำหรับการดำรงชีวิตขั้นพื้นฐานที่เพียงพอ การมีสภาพแวดล้อมที่ดี การมีปัจจัยสนับสนุนให้มีสุขภาพที่สมบูรณ์ทั้งทางร่างกายและจิตใจการมีโอกาสที่จะใช้ศักยภาพของตน ในการสร้างความเป็นอยู่ที่ดี และการมุ่งส่งต่อทรัพยากรธรรมชาติและสิ่งแวดล้อมที่ดีไปยังคนรุ่นต่อไป

4. การพัฒนาเศรษฐกิจชีวภาพ เศรษฐกิจหมุนเวียน เศรษฐกิจสีเขียว โดยให้ความสำคัญกับการประยุกต์ใช้องค์ความรู้ทางด้านวิทยาศาสตร์เทคโนโลยีสมัยใหม่ และความคิดสร้างสรรค์เพื่อสร้างมูลค่าเพิ่มทางเศรษฐกิจ ควบคู่กับการรักษาความสมดุลระหว่างการอนุรักษ์และการใช้ประโยชน์ จากฐานทรัพยากรธรรมชาติและความหลากหลายทางชีวภาพ รวมถึงการปรับเปลี่ยนรูปแบบการผลิต การให้บริการ และการบริโภคเพื่อลดผลกระทบต่อสิ่งแวดล้อม

2.1 วัตถุประสงค์และเป้าหมายการพัฒนา

1. การปรับโครงสร้างภาคการผลิตและบริการสู่เศรษฐกิจฐานนวัตกรรม มุ่งยกระดับขีดความสามารถในการแข่งขันของภาคการผลิตและบริการสำคัญผ่านการผลักดันส่งเสริมการสร้างมูลค่าเพิ่ม โดยใช้นวัตกรรมเทคโนโลยีและความคิดสร้างสรรค์ที่ตอบโจทย์พัฒนาการของสังคมยุคใหม่และเป็นมิตรต่อสิ่งแวดล้อม พร้อมทั้งให้ความสำคัญกับการเชื่อมโยงเศรษฐกิจท้องถิ่น และผู้ประกอบการรายย่อยกับห่วงโซ่มูลค่าของภาคการผลิตและบริการเป้าหมาย รวมถึงพัฒนาระบบนิเวศที่ส่งเสริมการค้าการลงทุน และนวัตกรรม

2. การพัฒนาคนสำหรับโลกยุคใหม่ มุ่งพัฒนาให้คนไทยมีทักษะและคุณลักษณะที่เหมาะสมกับโลกยุคใหม่ ทั้งทักษะในด้านความรู้ทักษะทางพฤติกรรม และคุณลักษณะตามบรรทัดฐานที่ดีของสังคม และเร่งรัดการเตรียมพร้อมกำลังคนให้มีคุณภาพสอดคล้องกับความต้องการของตลาดแรงงาน และเอื้อต่อการปรับโครงสร้างเศรษฐกิจไปสู่ภาคการผลิตและบริการเป้าหมายที่มีศักยภาพและผลิตภาพสูงขึ้น รวมทั้งให้ความสำคัญกับการสร้างหลักประกันและความคุ้มครองทางสังคมที่สามารถส่งเสริมความมั่นคงในชีวิต

3. การมุ่งสู่สังคมแห่งโอกาสและความเป็นธรรมมุ่งลดความเหลื่อมล้ำทางเศรษฐกิจและสังคม ทั้งในเชิงรายได้พื้นที่ความมั่งคั่งและการแข่งขันของภาคธุรกิจด้วยการสนับสนุนช่วยเหลือกลุ่มเปราะบางและผู้ด้อยโอกาสให้มีโอกาสในการเลื่อนสถานะทางเศรษฐกิจและสังคมกระจายโอกาสทางเศรษฐกิจและจัดให้มีบริการสาธารณะที่มีคุณภาพอย่างทั่วถึงและเท่าเทียมในทุกพื้นที่พร้อมทั้งเพิ่มโอกาสในการแข่งขันของภาคธุรกิจให้เปิดกว้างและเป็นธรรม

4. การเปลี่ยนผ่านการผลิตและบริการไปสู่ความยั่งยืน มุ่งลดการก่อมลพิษควบคู่ไปกับการผลักดันให้เกิดการใช้ทรัพยากรธรรมชาติอย่างมีประสิทธิภาพและสอดคล้องกับขีดความสามารถในการรองรับของระบบนิเวศ ตลอดจนลดปริมาณการปล่อยก๊าซเรือนกระจก เพื่อให้ประเทศไทยบรรลุเป้าหมายความเป็นกลางทางคาร์บอนภายในปี พ.ศ.2593 และบรรลุเป้าหมายการปล่อยก๊าซเรือนกระจกสุทธิเป็นศูนย์ภายในปี พ.ศ. 2608

5. การเสริมสร้างความสามารถของประเทศในการรับมือกับการเปลี่ยนแปลงและความเสี่ยงภายใต้บริบทโลกใหม่ มุ่งสร้างความพร้อมในการรับมือและแสวงหาโอกาสจากการเป็นสังคมสูงวัย การเปลี่ยนแปลงสภาพภูมิอากาศ ภัยโรคระบาด และภัยคุกคามทางไซเบอร์พัฒนาโครงสร้างพื้นฐานและกลไกทางสถาบันที่เอื้อต่อการเปลี่ยนแปลงสู่ดิจิทัล รวมทั้งปรับปรุงโครงสร้างและระบบการบริหารงานของภาครัฐให้สามารถตอบสนองต่อการเปลี่ยนแปลงของบริบททางเศรษฐกิจ สังคม และเทคโนโลยีได้อย่างทันเวลา มีประสิทธิภาพและมีธรรมาภิบาล

2.2 หมายเหตุการพัฒนา มีจำนวน 13 หมายเหตุ

- หมายเหตุที่ 1 ไทยเป็นประเทศชั้นนำด้านสินค้าเกษตรและเกษตรแปรรูปมูลค่าสูง
- หมายเหตุที่ 2 ไทยเป็นจุดหมายของการท่องเที่ยวที่เน้นคุณภาพและความยั่งยืน
- หมายเหตุที่ 3 ไทยเป็นฐานการผลิตยานยนต์ไฟฟ้าที่สำคัญของโลก
- หมายเหตุที่ 4 ไทยเป็นศูนย์กลางทางการแพทย์และสุขภาพมูลค่าสูง
- หมายเหตุที่ 5 ไทยเป็นประตูการค้าการลงทุนและยุทธศาสตร์ทางโลจิสติกส์ที่สำคัญของภูมิภาค
- หมายเหตุที่ 6 ไทยเป็นศูนย์กลางอุตสาหกรรมอิเล็กทรอนิกส์อัจฉริยะและอุตสาหกรรมดิจิทัลของอาเซียน
- หมายเหตุที่ 7 ไทยมีวิสาหกิจขนาดกลางและขนาดย่อมที่แข็งแกร่งมีศักยภาพสูงและสามารถแข่งขันได้
- หมายเหตุที่ 8 ไทยมีพื้นที่และเมืองอัจฉริยะที่น่าอยู่ปลอดภัยเติบโตได้อย่างยั่งยืน
- หมายเหตุที่ 9 ไทยมีความยากจนข้ามรุ่นลดลงและมีความคุ้มครองทางสังคมที่เพียงพอเหมาะสม
- หมายเหตุที่ 10 ไทยมีเศรษฐกิจหมุนเวียนและสังคมคาร์บอนต่ำ
- หมายเหตุที่ 11 ไทยสามารถลดความเสี่ยงและผลกระทบจากภัยธรรมชาติและการเปลี่ยนแปลงสภาพภูมิอากาศ
- หมายเหตุที่ 12 ไทยมีกำลังคนสมรรถนะสูงมุ่งเรียนรู้อย่างต่อเนื่องตอับโจทย์การพัฒนาแห่งอนาคต
- หมายเหตุที่ 13 ไทยมีภาครัฐที่ทันสมัยมีประสิทธิภาพและตอับโจทย์ประชาชน

หมายเหตุที่ 1 ไทยเป็นประเทศชั้นนำด้านสินค้าเกษตรและเกษตรแปรรูปมูลค่าสูง เป้าหมายหลักการพัฒนา

1. การปรับโครงสร้างภาคการผลิต และการบริการสู่เศรษฐกิจฐานนวัตกรรม
2. การพัฒนาคนสำหรับโลกยุคใหม่
3. การมุ่งสู่สังคมแห่งโอกาสและความเป็นธรรม
4. การเปลี่ยนผ่านการผลิตและบริโภคไปสู่ความยั่งยืน
5. การเสริมสร้างความสามารถของประเทศในการรับมือกับความเปลี่ยนแปลงภายใต้บริบทโลกใหม่

เป้าหมายของหมายเหตุที่ 1

1. มูลค่าเพิ่มของสินค้าเกษตรและเกษตรแปรรูปสูงขึ้น
2. การพัฒนาโครงสร้างพื้นฐานและระบบบริหารจัดการ เพื่อคุณภาพความมั่นคงทางอาหาร และความยั่งยืนของภาคเกษตร
3. การเพิ่มศักยภาพและบทบาทของผู้ประกอบการเกษตรในฐานะหุ้นส่วนเศรษฐกิจของห่วงโซ่อุปทานที่ได้รับส่วนแบ่งประโยชน์อย่างเหมาะสมและเป็นธรรม

กลยุทธ์การพัฒนาของหมายเหตุที่ 1

1. การประยุกต์ใช้เทคโนโลยีและนวัตกรรมแบบมุ่งเป้า เพื่อให้เกิดการยกระดับกระบวนการผลิตและสร้างมูลค่าเพิ่ม
2. การส่งเสริมการผลิตและการขยายตัวของตลาดสินค้าเกษตรและผลิตภัณฑ์เกษตรแปรรูปที่มีมูลค่าเพิ่มสูง
3. การขยายผลรูปแบบเกษตรยั่งยืนที่เป็นมิตรกับสิ่งแวดล้อม และมีมูลค่าเพิ่มสูงจากแบบอย่างความสำเร็จในประเทศ
4. การพัฒนาระบบบริหารจัดการน้ำเพื่อการเกษตรให้มีความสมดุลระหว่างอุปสงค์และอุปทานรวมทั้งการใช้น้ำซ้ำ

5. การส่งเสริมให้เอกชนลงทุนพัฒนาตลาดกลางและตลาดออนไลน์สินค้าเกษตรรวมถึงสินค้ากลุ่มปศุสัตว์และประมง
6. การสนับสนุนระบบประกันภัยและรับรองคุณภาพมาตรฐานสินค้าเกษตรและสินค้าเกษตรแปรรูปที่เกษตรกรเข้าถึงได้
7. การพัฒนาประสิทธิภาพการบริหารจัดการฟาร์มและกิจกรรมหลังการเก็บเกี่ยวเพื่อลดต้นทุน และเพิ่มมูลค่าผลผลิตของเกษตรกร
8. การส่งเสริมให้เกษตรกรมีที่ดินทำกินและรักษาพื้นที่เกษตรกรรมที่เหมาะสมไว้เป็นฐานการผลิตการเกษตร
9. การพัฒนาฐานข้อมูลและคลังข้อมูลที่เกี่ยวข้องกับการเกษตร รวมทั้งผลักดันให้มีการใช้ข้อมูลอย่างมีประสิทธิภาพ
10. การพัฒนาให้เกิดระบบการบริหารจัดการเพื่อความมั่นคงทางด้านอาหาร
11. การยกระดับขีดความสามารถของเกษตรกรและสถาบันเกษตรกร
12. การพัฒนากลไกเพื่อเชื่อมโยงภาคีต่างๆ ทั้งภาคเอกชน ส่วนราชการ กลุ่มเกษตรกรและนักวิชาการในพื้นที่ในการเป็นหุ้นส่วนทางเศรษฐกิจในการพัฒนาภาคเกษตรตลอดห่วงโซ่อุปทาน

หมวดหมู่ที่ 2 ไทยเป็นจุดหมายของการท่องเที่ยวที่เน้นคุณภาพและความยั่งยืน

เป้าหมายหลักการพัฒนา

1. การปรับโครงสร้างภาคการผลิตและบริการสู่เศรษฐกิจฐานนวัตกรรม
2. การพัฒนาคนสำหรับโลกยุคใหม่
3. การมุ่งสู่สังคมแห่งโอกาสและเป็นธรรม
4. การเปลี่ยนแปลงผ่านการผลิตและบริการไปสู่ความยั่งยืน

เป้าหมายของหมวดหมู่ที่ 2

1. การเปลี่ยนการท่องเที่ยวไทยเป็นการท่องเที่ยวคุณภาพสูงที่เชื่อมโยงกับอุตสาหกรรมและบริการที่มีศักยภาพอื่น
2. การปรับโครงสร้างการท่องเที่ยวให้พึ่งพานักท่องเที่ยวในประเทศ และมีการกระจายโอกาสทางเศรษฐกิจมากขึ้น
3. การท่องเที่ยวไทยต้องมีการบริหารจัดการอย่างยั่งยืนในทุกมิติ

กลยุทธ์การพัฒนาของหมวดหมู่ที่ 2

1. การส่งเสริมการพัฒนากิจกรรม สินค้าและบริการการท่องเที่ยวมูลค่าเพิ่มสูง
2. การส่งเสริมการพัฒนาและยกระดับการท่องเที่ยวที่มีศักยภาพรองรับนักท่องเที่ยวทั่วไป
3. การยกระดับบริการและการบริหารจัดการการท่องเที่ยวให้ได้มาตรฐานเป็นที่ยอมรับของตลาดสากล
4. การสนับสนุนการพัฒนาทักษะและศักยภาพของบุคลากรในภาคการท่องเที่ยว
5. การปรับปรุงกฎหมาย/กฎระเบียบ และขั้นตอนที่ล่าสมัยและเป็นอุปสรรคต่อการทำธุรกิจและการขอใบอนุญาตของผู้ประกอบการรายย่อย
6. การพัฒนาระบบข้อมูลการท่องเที่ยวให้เป็นระบบการท่องเที่ยวอัจฉริยะที่นักท่องเที่ยวผู้ประกอบการและภาครัฐสามารถเข้าถึงและใช้ประโยชน์ได้ง่าย

หมวดหมู่ที่ 3 ไทยเป็นฐานการผลิตยานยนต์ไฟฟ้าที่สำคัญของโลก

เป้าหมายหลักการพัฒนา

1. การปรับโครงสร้างภาคการผลิตและบริการสู่เศรษฐกิจฐานนวัตกรรม
2. การพัฒนาคนสำหรับโลกยุคใหม่
3. การเปลี่ยนผ่านการผลิต และบริโภคไปสู่ความยั่งยืน

เป้าหมายของหมวดหมู่ที่ 3

1. การสร้างอุปสงค์ของรถยนต์ไฟฟ้าประเภทต่าง ๆ เพื่อการใช้ในประเทศและส่งออก
2. ผู้ประกอบการเดิมสามารถปรับตัวไปสู่การผลิตยานยนต์ไฟฟ้า และมีการลงทุนเทคโนโลยี ยานยนต์ไฟฟ้าที่สำคัญภายในประเทศ
3. การสร้างความพร้อมของปัจจัยสนับสนุนอย่างเป็นระบบ

กลยุทธ์การพัฒนาของหมวดหมู่ที่ 3

1. การส่งเสริมให้ผู้ใช้ยานยนต์ในภาคส่วนต่างๆ ปรับเปลี่ยนมาใช้ยานยนต์ไฟฟ้าเพิ่มมากขึ้น
2. การสนับสนุนให้เกิดการขยายตัวของตลาดส่งออกยานยนต์ไฟฟ้า
3. การกำหนดเป้าหมาย/แผน และดำเนินการเปลี่ยนผ่านอุตสาหกรรมยานยนต์เดิมไปสู่ยานยนต์ไฟฟ้า อย่างเป็นระบบชัดเจนตลอดทั้งห่วงโซ่อุปทานในระยะ 5 ปี
4. การยกระดับขีดความสามารถของผู้ประกอบการไทยในการลงทุนผลิตยานยนต์ไฟฟ้า แบตเตอรี่และชิ้นส่วนสำคัญ
5. มาตรการสำหรับกลุ่มผู้ได้รับผลกระทบ
6. การวิจัยพัฒนาเทคโนโลยีและนวัตกรรมที่เกี่ยวข้องกับยานยนต์ไฟฟ้าและยานยนต์ไร้คนขับ
7. โครงสร้างพื้นฐานด้านพลังงานที่มีความพร้อมรองรับปริมาณการใช้งานยานยนต์ไฟฟ้า ในอนาคตได้อย่างเหมาะสมและเพียงพอ
8. การปรับปรุงและจัดทำกฎระเบียบที่เกี่ยวข้องให้เอื้อกับการเติบโตของอุตสาหกรรมยานยนต์ไฟฟ้า และให้ความสำคัญกับการบูรณาการการทำงานร่วมกันระหว่างรัฐและเอกชน
9. การผลิตและพัฒนาทักษะแรงงานให้สอดคล้องกับความต้องการของอุตสาหกรรมยานยนต์ไฟฟ้า
10. มาตรฐานด้านคุณสมบัติและความปลอดภัย
11. การสนับสนุนเงินทุนให้กับผู้ประกอบการที่ลงทุนในอุตสาหกรรมยานยนต์พลังงานสะอาด

หมวดหมู่ที่ 4 ไทยเป็นศูนย์กลางทางการแพทย์และสุขภาพมูลค่าสูง

เป้าหมายหลักการพัฒนา

1. การปรับโครงสร้างภาคการผลิตและบริการสู่เศรษฐกิจฐานนวัตกรรม
2. การพัฒนาคนสำหรับโลกยุคใหม่
3. การมุ่งสู่สังคมแห่งโอกาสและความเป็นธรรม
4. การเสริมสร้างความสามารถของประเทศในการรับมือกับการเปลี่ยนแปลงและความเสี่ยง ภายใต้บริบทโลกใหม่

เป้าหมายของหมวดหมู่ที่ 4

1. ไทยมีศักยภาพในการสร้างมูลค่าทางเศรษฐกิจจากสินค้าและบริการสุขภาพ
2. องค์กรรู้ด้านการแพทย์และสาธารณสุขมีศักยภาพเอื้อต่อการสร้างมูลค่าเพิ่มในสินค้าและบริการทางสุขภาพ
3. ประชาชนไทยได้รับความเป็นธรรมในการเข้าถึงบริการสุขภาพ
4. ระบบบริหารจัดการภาวะฉุกเฉินด้านสุขภาพมีความพร้อมรองรับภัยคุกคามสุขภาพ

กลยุทธ์การพัฒนาของหมวดหมู่ที่ 4

1. การส่งเสริมบริการทางการแพทย์ที่มีศักยภาพในการสร้างมูลค่าทางเศรษฐกิจ
2. การผลักดันให้ประเทศไทยเป็นศูนย์กลางบริการเพื่อส่งเสริมสุขภาพระดับโลก
3. การสร้างมูลค่าเพิ่มให้อุตสาหกรรมทางการแพทย์และสุขภาพ
4. การสร้างเสริมขีดความสามารถทางวิชาการด้านการศึกษา วิจัย และเทคโนโลยีทางการแพทย์
5. การบริหารจัดการระบบบริการสุขภาพบนพื้นฐานความสมดุลทางเศรษฐกิจและสุขภาพของคนไทย
6. การยกระดับศักยภาพระบบบริหารจัดการภาวะฉุกเฉินด้านสาธารณสุข เพื่อลดผลกระทบต่อบริการทางเศรษฐกิจและสุขภาพ

หมวดหมู่ที่ 5 ไทยเป็นประตูการค้าการลงทุนและยุทธศาสตร์ทางโลจิสติกส์ที่สำคัญของภูมิภาค

เป้าหมายหลักการพัฒนา

1. การปรับโครงสร้างภาคการผลิต และบริการสู่เศรษฐกิจฐานนวัตกรรม
2. การพัฒนาคนสำหรับโลกยุคใหม่
3. การมุ่งสู่สังคมแห่งโอกาสและความเป็นธรรม
4. การเปลี่ยนแปลงผ่านการผลิตและบริการไปสู่ความยั่งยืน

เป้าหมายของหมวดหมู่ที่ 5

1. ไทยเป็นประตูการค้าการลงทุนในภูมิภาค
2. ไทยเป็นห่วงโซ่อุปทานของภูมิภาค
3. ไทยเป็นประตูและทางเชื่อมโครงข่ายคมนาคมและโลจิสติกส์ของภูมิภาค

กลยุทธ์การพัฒนาของหมวดหมู่ที่ 5

1. การสร้างจุดยืนของไทยภายใต้บริบทโลกใหม่
2. การพัฒนาโครงสร้างพื้นฐานและปัจจัยสนับสนุนเพื่อเป็นประตูการค้าการลงทุนและ ฐานเศรษฐกิจสำคัญของภูมิภาค
3. การผลักดันการลงทุนเพื่อปรับโครงสร้างอุตสาหกรรมเป้าหมายสู่ไทยแลนด์ 4.0

หมวดหมู่ที่ 6 ไทยเป็นศูนย์กลางอุตสาหกรรมอิเล็กทรอนิกส์อัจฉริยะและอุตสาหกรรมดิจิทัลของอาเซียน

เป้าหมายหลักการพัฒนา

1. การปรับโครงสร้างภาคการผลิต และบริการสู่เศรษฐกิจฐานนวัตกรรม
2. การพัฒนาคนสำหรับโลกยุคใหม่
3. การเสริมสร้างความสามารถของประเทศในการรับมือกับการเปลี่ยนแปลงและความเสี่ยงภายใต้บริบทโลกใหม่

เป้าหมายของหมวดหมู่ที่ 6

1. เศรษฐกิจดิจิทัลภายในประเทศมีการขยายตัวเพิ่มขึ้น
2. การส่งออกของอุตสาหกรรมอิเล็กทรอนิกส์อัจฉริยะของประเทศเพิ่มขึ้น
3. อุตสาหกรรมดิจิทัลและอุตสาหกรรมอิเล็กทรอนิกส์อัจฉริยะของประเทศมีความเข้มแข็งขึ้น

กลยุทธ์การพัฒนาของหมวดหมู่ที่ 6

1. การขับเคลื่อนสังคมและเศรษฐกิจไทยด้วยดิจิทัล
2. การพัฒนาต่ออุตสาหกรรมอุตสาหกรรมไฟฟ้าและอิเล็กทรอนิกส์
3. อุตสาหกรรมดิจิทัลในประเทศที่สามารถแข่งขันได้

4. การพัฒนาระบบนิเวศเพื่อสนับสนุนการพัฒนาอุตสาหกรรมอิเล็กทรอนิกส์อัจฉริยะอุตสาหกรรมและบริการดิจิทัล

หมวดหมู่ที่ 7 ไทยมีวิสาหกิจขนาดกลางและขนาดย่อมที่เข้มแข็งมีศักยภาพสูงและสามารถแข่งขันได้ **เป้าหมายหลักการพัฒนา**

1. การปรับโครงสร้างภาคการผลิตและบริการสู่เศรษฐกิจฐานนวัตกรรม
2. การพัฒนาคนสำหรับโลกยุคใหม่
3. การมุ่งสู่สังคมแห่งโอกาสและความเป็นธรรม

เป้าหมายของหมวดหมู่ที่ 7

1. วิสาหกิจขนาดกลางและขนาดย่อมมีสภาพแวดล้อมที่เอื้ออำนวยต่อการเติบโตและแข่งขันได้
2. วิสาหกิจขนาดกลางและขนาดย่อมมีศักยภาพสูงในการดำเนินธุรกิจสามารถยกระดับและปรับตัวเข้าสู่การแข่งขันใหม่
3. วิสาหกิจขนาดกลางและขนาดย่อมสามารถเข้าถึงและได้รับการส่งเสริมอย่างมีประสิทธิภาพจากภาครัฐ

กลยุทธ์การพัฒนาของหมวดหมู่ที่ 7

1. การพัฒนาระบบนิเวศให้เอื้ออำนวยต่อการทำธุรกิจและการยกระดับความสามารถในการแข่งขันของวิสาหกิจขนาดกลางและขนาดย่อม
2. การพัฒนาแพลตฟอร์มเชื่อมโยงฐานข้อมูลวิสาหกิจขนาดกลางและขนาดย่อม และส่งเสริมให้วิสาหกิจขนาดกลางและขนาดย่อมเข้าสู่ระบบ
3. จัดให้มีกลไกทางการเงินที่เหมาะสมกับลักษณะเฉพาะของวิสาหกิจขนาดกลางและขนาดย่อมเพื่อให้วิสาหกิจขนาดกลางและขนาดย่อมทุกกลุ่มสามารถเข้าถึงแหล่งทุนได้อย่างทั่วถึง
4. การส่งเสริมการพัฒนาวิสาหกิจขนาดกลางและขนาดย่อม ให้เป็นผู้ประกอบการในยุคดิจิทัล
5. การยกระดับประสิทธิภาพกระบวนการส่งเสริมวิสาหกิจขนาดกลางและขนาดย่อมของภาครัฐ
6. การพัฒนาระบบนิเวศให้เอื้อต่อการสร้างธุรกิจสตาร์ทอัพและผู้ประกอบการที่ขับเคลื่อนด้วยนวัตกรรมรวมทั้งให้เข้าถึงแหล่งเงินทุนที่เหมาะสมและเชื่อมโยงเข้าสู่เครือข่ายระดับโลกและยกระดับสู่ตลาดต่างประเทศ
7. การส่งเสริมวิสาหกิจเพื่อสังคมให้มีศักยภาพการดำเนินการในเชิงธุรกิจ

หมวดหมู่ที่ 8 ไทยมีพื้นที่และเมืองอัจฉริยะที่น่าอยู่ปลอดภัยเติบโตได้อย่างยั่งยืน

เป้าหมายหลักการพัฒนา

1. การปรับโครงสร้างการผลิตสู่เศรษฐกิจฐานนวัตกรรม
2. การพัฒนาคนสู่โลกยุคใหม่
3. การมุ่งสู่สังคมแห่งโอกาสและความเป็นธรรม
4. การเปลี่ยนผ่านการผลิตและบริการไปสู่ความยั่งยืน

เป้าหมายของหมวดหมู่ที่ 8

1. การเจริญเติบโตทางเศรษฐกิจของภาคและการลงทุนในเขตเศรษฐกิจพิเศษขยายตัวเพิ่มขึ้น
2. ความไม่เสมอภาคในการกระจายรายได้ของภาคลดลง
3. การพัฒนาเมืองให้มีความน่าอยู่อย่างยั่งยืน มีความพร้อมในการรับมือและปรับตัวต่อการเปลี่ยนแปลงทุกรูปแบบ เพื่อให้ประชาชนทุกกลุ่มมีคุณภาพชีวิตที่ดีอย่างทั่วถึง

กลยุทธ์การพัฒนาของหมวดหมู่ที่ 8

1. การสร้างความเข้มแข็งเศรษฐกิจฐานราก
2. การส่งเสริมกลไกความร่วมมือภาครัฐเอกชน ประชาชน และประชาสังคมเพื่อการพัฒนาพื้นที่และเมือง

3. การสร้างความพร้อมด้านโครงสร้างพื้นฐานโลจิสติกส์และดิจิทัลรองรับพื้นที่เศรษฐกิจหลักและเมือง
4. การเสริมสร้างความเข้มแข็งในการบริหารจัดการพื้นที่และเมือง

หมวดหมู่ที่ 9 ไทยมีความยากจนข้ามรุ่นลดลงและมีความคุ้มครองทางสังคมที่เพียงพอเหมาะสม **เป้าหมายหลักการพัฒนา**

1. การพัฒนาคนสำหรับโลกยุคใหม่
2. การมุ่งสู่สังคมแห่งโอกาสและความเป็นธรรม

เป้าหมายของหมวดหมู่ที่ 9

1. ครัวเรือนที่มีแนวโน้มกลายเป็นครัวเรือนยากจนข้ามรุ่นมีโอกาสในการเลื่อนสถานะทางเศรษฐกิจ และสังคมจนสามารถหลุดพ้นจากความยากจนได้อย่างยั่งยืน
2. คนทุกช่วงวัยได้รับความคุ้มครองทางสังคมที่เพียงพอต่อการดำรงชีวิต

กลยุทธ์การพัฒนาของหมวดหมู่ที่ 9

1. การแก้ปัญหาความยากจนข้ามรุ่นแบบมุ่งเป้าให้ครัวเรือนหลุดพ้นความยากจนอย่างยั่งยืน
2. การสร้างโอกาสที่เสมอภาคแก่เด็กจากครัวเรือนยากจนข้ามรุ่น
3. การยกระดับความคุ้มครองทางสังคมสำหรับคนทุกช่วงวัย
4. การพัฒนาระบบความคุ้มครองทางสังคมให้มีประสิทธิภาพ
5. การบูรณาการฐานข้อมูลเพื่อลดความยากจนข้ามรุ่นและจัดความคุ้มครองทางสังคม

หมวดหมู่ที่ 10 ไทยมีเศรษฐกิจหมุนเวียนและสังคมคาร์บอนต่ำ

เป้าหมายหลักการพัฒนา

1. การปรับโครงสร้างภาคการผลิตและบริการสู่เศรษฐกิจฐานนวัตกรรม
2. การมุ่งสู่สังคมแห่งโอกาสและความเป็นธรรม
3. การเปลี่ยนผ่านการผลิตและบริโภคไปสู่ความยั่งยืน
4. การเสริมสร้างความสามารถของประเทศในการรับมือกับความเสี่ยง และการเปลี่ยนแปลง บริบทโลกใหม่

เป้าหมายของหมวดหมู่ที่ 10

1. การเพิ่มมูลค่าจากเศรษฐกิจหมุนเวียนและการใช้ทรัพยากรอย่างมีประสิทธิภาพ
2. การอนุรักษ์ฟื้นฟูและใช้ประโยชน์จากทรัพยากรธรรมชาติอย่างยั่งยืน
3. การสร้างสังคมคาร์บอนต่ำและยั่งยืน

กลยุทธ์การพัฒนาของหมวดหมู่ที่ 10

1. การพัฒนาอุตสาหกรรมและบริการตามหลักเศรษฐกิจหมุนเวียนและสังคมคาร์บอนต่ำ
2. การสร้างรายได้สุทธิให้ชุมชน ท้องถิ่นและเกษตรกร จากเศรษฐกิจหมุนเวียนและสังคมคาร์บอนต่ำ
3. การฟื้นฟูทรัพยากรธรรมชาติและเพิ่มประสิทธิภาพการใช้ทรัพยากรอย่างชาญฉลาด บนหลักปรัชญาของเศรษฐกิจพอเพียง
4. การพัฒนาเทคโนโลยีนวัตกรรมและกลไกสนับสนุนเศรษฐกิจหมุนเวียนและสังคมคาร์บอนต่ำ
5. การปรับพฤติกรรมทางเศรษฐกิจและการดำรงชีพเข้าสู่วิถีชีวิตใหม่อย่างยั่งยืน

หมวดหมู่ที่ 11 ไทยสามารถลดความเสี่ยงและผลกระทบจากภัยธรรมชาติและเปลี่ยนแปลงสภาพภูมิอากาศ

เป้าหมายหลักการพัฒนา

1. การเปลี่ยนผ่านการผลิตและบริโภคไปสู่ความยั่งยืน

2. การเสริมสร้างความสามารถของประเทศไทยในการรับมือกับการเปลี่ยนแปลงและความเสี่ยงภายใต้บริบทโลกใหม่

เป้าหมายของหมวดหมู่ที่ 11

1. ความเสียหายและผลกระทบจากภัยธรรมชาติและ การเปลี่ยนแปลงสภาพภูมิอากาศลดลง
2. ความเสี่ยงจากภัยธรรมชาติและ การเปลี่ยนแปลงสภาพภูมิอากาศลดลง
3. สังคมไทยมีภูมิคุ้มกันจากภัยธรรมชาติและ การเปลี่ยนแปลงสภาพภูมิอากาศ

กลยุทธ์การพัฒนาของหมวดหมู่ที่ 11

1. การป้องกันและลดผลกระทบจากภัยธรรมชาติและ การเปลี่ยนแปลงสภาพภูมิอากาศในพื้นที่สำคัญ
2. การพัฒนาและเพิ่มศักยภาพประชาชนและชุมชน ในการรับมือกับภัยธรรมชาติและ การเปลี่ยนแปลงสภาพภูมิอากาศ
3. การใช้วิทยาศาสตร์และเทคโนโลยีในการบริหารจัดการ ความเสี่ยงจากภัยธรรมชาติและ การเปลี่ยนแปลงสภาพภูมิอากาศ
4. การอนุรักษ์ฟื้นฟูทรัพยากรธรรมชาติระบบนิเวศเพื่อป้องกันและลดผลกระทบจากภัยธรรมชาติและ การเปลี่ยนแปลงสภาพภูมิอากาศ
5. การส่งเสริมความร่วมมือกับต่างประเทศเพื่อบริหารจัดการ และลดความเสี่ยงจาก ภัยธรรมชาติและ การเปลี่ยนแปลงสภาพภูมิอากาศ

หมวดหมู่ที่ 12 ไทยมีกำลังคนสมรรถนะสูงมุ่งเรียนรู้อย่างต่อเนื่องตบโจทย์การพัฒนาแห่งอนาคต

เป้าหมายหลักการพัฒนา

1. การพัฒนาคนสำหรับโลกยุคใหม่
2. การมุ่งสู่สังคมแห่งโอกาสและความเป็นธรรม

เป้าหมายของหมวดหมู่ที่ 12

1. คนไทยได้รับการพัฒนาอย่างเต็มศักยภาพในทุกช่วงวัย มีสมรรถนะที่จำเป็นสำหรับโลกยุคใหม่ มีคุณลักษณะตามบรรทัดฐานที่ดีของสังคม มีคุณธรรม จริยธรรม และมีภูมิคุ้มกันต่อการเปลี่ยนแปลง อย่างพลิกโฉมฉบับล้านของโลก สามารถดำรงชีวิตร่วมกันในสังคมได้อย่างสงบสุข
2. กำลังคนมีสมรรถนะสูง สอดคล้องกับความต้องการของภาคการผลิตเป้าหมายและสามารถสร้างงานอนาคต
3. ประชาชนทุกกลุ่มเข้าถึงการเรียนรู้ตลอดชีวิต

กลยุทธ์การพัฒนาของหมวดหมู่ที่ 12

1. คนไทยทุกช่วงวัยได้รับการพัฒนาในทุกมิติ
2. การพัฒนากำลังคนสมรรถนะสูง
3. ส่งเสริมการเรียนรู้ตลอดชีวิต

หมวดหมู่ที่ 13 ไทยมีภาครัฐที่ทันสมัยมีประสิทธิภาพและตอบโจทย์ประชาชน

เป้าหมายหลักการพัฒนา

1. การมุ่งสู่สังคมแห่งโอกาสและความเป็นธรรม
2. การเสริมสร้างความสามารถของประเทศในการรับมือกับความเสี่ยงและการเปลี่ยนแปลงภายใต้บริบทโลกใหม่

เป้าหมายของหมวดหมู่ที่ 13

1. การบริการภาครัฐมีคุณภาพเข้าถึงได้
2. ภาครัฐที่มีขีดสมรรถนะสูงคล่องตัว

กลยุทธ์การพัฒนาของหมวดหมู่ที่ 13

1. การพัฒนาคุณภาพการให้บริการภาครัฐที่ตอบโจทย์สะดวกและประหยัด
 2. การปรับเปลี่ยนการบริหารจัดการและโครงสร้างของภาครัฐให้ยืดหยุ่นเชื่อมโยงเปิดกว้างและมีประสิทธิภาพเพื่อรองรับการเปลี่ยนแปลงที่เอื้อต่อการพัฒนาประเทศ
 3. การปรับเปลี่ยนภาครัฐเป็นรัฐบาลดิจิทัลที่ใช้ข้อมูลในการบริหารจัดการเพื่อการพัฒนาประเทศ
 4. การสร้างระบบบริหารภาครัฐที่ส่งเสริมการปรับเปลี่ยนและพัฒนาบุคลากรให้มีทักษะที่จำเป็นในการให้บริการภาครัฐดิจิทัลและปรับปรุงกฎหมาย ระเบียบ มาตรการภาครัฐให้เอื้อต่อการพัฒนาประเทศ
- (ที่มา : สำนักงานคณะกรรมการพัฒนาการเศรษฐกิจและสังคมแห่งชาติฉบับที่ 13)

๓ ข้อมูลเบื้องต้นเกี่ยวกับ SDGs

เป้าหมายการพัฒนาที่ยั่งยืน (Sustainable Development Goals : SDGs) มีทั้งหมด 17 เป้าหมาย (Goals) ภายใต้หนึ่งเป้าหมายจะประกอบไปด้วยเป้าหมายย่อย ๆ ที่เรียกว่า เป้าประสงค์ (Targets) ซึ่งมีจำนวนทั้งหมด 169 เป้าประสงค์ และพัฒนา ตัวชี้วัด (Indicators) จำนวน 232 ตัวชี้วัด (ทั้งหมด 244 ตัวชี้วัดแต่มีตัวที่ซ้ำ 12 ตัว) เพื่อติดตามความก้าวหน้าของเป้าประสงค์ดังกล่าว

เป้าหมายการพัฒนาที่ยั่งยืน (Sustainable Development Goals : SDGs) 17 เป้าหมายประกอบด้วย

เป้าหมายที่ 1 : ขจัดความยากจนทุกรูปแบบในทุกพื้นที่

เป้าหมายที่ 2 : ยุติความหิวโหย บรรลุความมั่นคงทางอาหารและยกระดับโภชนาการและส่งเสริมเกษตรกรรมที่ยั่งยืน

เป้าหมายที่ 3 : สร้างหลักประกันว่าคนมีชีวิตที่มีสุขภาพดีและส่งเสริมความเป็นอยู่ที่ดีสำหรับทุกคนในทุกวัย

เป้าหมายที่ 4 : สร้างหลักประกันว่าทุกคนมีการศึกษาที่มีคุณภาพอย่างครอบคลุมและเท่าเทียม และสนับสนุนโอกาสในการเรียนรู้ตลอดชีวิต

เป้าหมายที่ 5 : บรรลุความเท่าเทียมระหว่างเพศ และเสริมอำนาจให้แก่สตรีและเด็กหญิง

เป้าหมายที่ 6 : สร้างหลักประกันว่าจะมีการจัดให้มีน้ำและสุขอนามัยสำหรับทุกคนและมีการบริหารจัดการที่ยั่งยืนคน

เป้าหมายที่ 7 : สร้างหลักประกันให้ทุกคนสามารถเข้าถึงพลังงานสมัยใหม่ที่ยั่งยืนในราคาที่ย่อมเยา

เป้าหมายที่ 8 : ส่งเสริมการเติบโตทางเศรษฐกิจที่ต่อเนื่อง ครอบคลุม และยั่งยืน การจ้างงานเต็มที่ มีผลผลิตภาพ และการมีงานที่เหมาะสมสำหรับทุกคน

เป้าหมายที่ 9 : สร้างโครงสร้างพื้นฐานที่มีความทนทาน ส่งเสริมการพัฒนาอุตสาหกรรมที่ครอบคลุมและยั่งยืน และส่งเสริมนวัตกรรม

เป้าหมายที่ 10 : ลดความไม่เสมอภาคภายในประเทศและระหว่างประเทศ

เป้าหมายที่ 11 : ทำให้เมืองและการตั้งถิ่นฐานของมนุษย์มีความครอบคลุม ปลอดภัย มีภูมิต้านทานและยั่งยืน

เป้าหมายที่ 12 : สร้างหลักประกันให้มีรูปแบบการผลิตและการบริโภคที่ยั่งยืน

เป้าหมายที่ 13 : ปฏิบัติการอย่างเร่งด่วนเพื่อต่อสู้การเปลี่ยนแปลงสภาพภูมิอากาศและผลกระทบที่เกิดขึ้น

เป้าหมายที่ 14 : อนุรักษ์และใช้ประโยชน์จากมหาสมุทร ทะเล และทรัพยากรทางทะเลอย่างยั่งยืนเพื่อการพัฒนาที่ยั่งยืน

เป้าหมายที่ 15 : ปกป้อง ฟื้นฟู และสนับสนุนการใช้ระบบนิเวศบนบกอย่างยั่งยืน จัดการป่าไม้อย่างยั่งยืน ต่อสู้การกลายสภาพเป็นทะเลทราย หยุดการเสื่อมโทรมของที่ดินและพื้นสภาพดิน และหยุดยั้งการสูญเสียดังกล่าวความหลากหลายทางชีวภาพ

เป้าหมายที่ 16 : ส่งเสริมสังคมที่สงบสุขและครอบคลุมเพื่อการพัฒนาที่ยั่งยืน ให้ทุกคนเข้าถึงความยุติธรรม และสร้างสถาบันที่มีประสิทธิภาพ รับผิดชอบ และครอบคลุมในทุกระดับ

เป้าหมายที่ 17 : เสริมความเข้มแข็งให้แก่กลไกการดำเนินงานและฟื้นฟูหุ้นส่วนความร่วมมือระดับโลกเพื่อการพัฒนาที่ยั่งยืน

ข้อควรรู้ที่สำคัญ 6 ประการ

ประการแรก – เป้าหมายการพัฒนาทั้ง 17 ข้อ สะท้อน “3 เสาหลักของมิติความยั่งยืน” (Three Pillars of Sustainability) คือ มิติด้านสังคม เศรษฐกิจ และสิ่งแวดล้อม บวกกับอีก 2 มิติ คือ มิติด้านสันติภาพและสถาบัน และมิติด้านหุ้นส่วนการพัฒนา ที่เชื่อมร้อยทุกมิติของความยั่งยืนไว้ด้วยกัน รวมเป็น 5 มิติ องค์การสหประชาชาติแบ่งเป้าหมาย 17 ข้อ ออกเป็น 5 กลุ่ม (เรียกว่า 5 Ps) ประกอบด้วย

People (มิติด้านสังคม) : ครอบคลุมเป้าหมายที่ 1 ถึง เป้าหมายที่ 5

Prosperity (มิติด้านเศรษฐกิจ) : ครอบคลุมเป้าหมายที่ 7 ถึง เป้าหมายที่ 11

Planet (มิติด้านสิ่งแวดล้อม) : ครอบคลุมเป้าหมายที่ 6 เป้าหมายที่ 12 ถึง เป้าหมายที่ 15

Peace (มิติด้านสันติภาพและสถาบัน) : ครอบคลุมเป้าหมายที่ 16

Partnership (มิติด้านหุ้นส่วนการพัฒนา) : ครอบคลุมเป้าหมายที่ 17

ประการที่สอง – เนื้อหาของ SDGs ไม่ได้อยู่ที่ระดับเป้าหมาย (Goals) แต่อยู่ที่ระดับเป้าประสงค์ (Targets) เป้าประสงค์เหล่านี้บอกถึงลักษณะของสังคม เศรษฐกิจ และสิ่งแวดล้อมในโลกที่บรรลุ SDGs ได้สำเร็จ มีนัยยะที่บอกถึงฉากทัศน์ในฝัน ถึงวิสัยทัศน์ของการพัฒนาที่น่าเสนออยู่ในวาระการพัฒนา 2030 (Agenda 2030) ฉะนั้น หากต้องการทราบว่า SDGs ครอบคลุมเรื่องใดบ้างต้องพิจารณาที่ระดับเป้าประสงค์

ประการที่สาม – ตัวชี้วัด 232 ตัวนั้นเป็นตัวชี้วัดที่ออกแบบมาเพื่อใช้ในการติดตามความก้าวหน้าในระดับโลก ซึ่งอาจไม่สามารถนำมาใช้ในระดับประเทศได้อย่างเหมาะสมทั้งหมด และการเลือกใช้ตัวชี้วัดแต่ละตัวนั้นก็เพื่อให้สามารถสะท้อนสาระสำคัญของเป้าหมาย แต่อาจไม่ได้ครอบคลุมทุกมิติที่ระบุไว้ในเป้าประสงค์ ดังนั้น แต่ละประเทศจะต้องกลับมาพัฒนาตัวชี้วัดระดับประเทศและระดับท้องถิ่นเพื่อให้ SDGs สามารถใช้ประโยชน์ได้จริงในระดับพื้นที่ มิเช่นนั้น ประเทศไทยอาจทำได้เพียงบรรลุทุกตัวชี้วัด (Indicators) แต่ไม่บรรลุเป้าหมายการพัฒนาที่ยั่งยืน (SDGs) ก็เป็นไปได้ นอกจากนี้ ตัวชี้วัดยังมีการเปลี่ยนแปลงได้ ในขณะที่เป้าหมายและเป้าประสงค์จะไม่มี การปรับแก้ในระดับโลกแล้ว

ประการที่สี่ – SDGs ไม่ใช่ข้อตกลงที่มีการบังคับสัญญาและลงโทษ แต่เป็นการเข้าร่วมโดยสมัครใจของประเทศต่าง ๆ และมีการทบทวน (Review) ประจำปีผ่านการนำเสนอ รายงานผลการทบทวนการดำเนินงานตามวาระการพัฒนาที่ยั่งยืน ค.ศ. 2030 ระดับชาติโดยสมัครใจ (Voluntary National Review) ในการประชุมระดับสูงทางการเมืองว่าด้วยการพัฒนาที่ยั่งยืน (High-Level Political Forum on Sustainable Development: HLPF) ที่จัดขึ้นเป็นประจำทุกปีในช่วงเดือนกรกฎาคม ที่สำนักงานใหญ่องค์การสหประชาชาติ กรุงนิวยอร์ก ประเทศสหรัฐอเมริกา โดยทุกประเทศสามารถเสนอตัวเพื่อนำเสนอรายงานหรือไม่ก็ได้

ประการที่ห้า – ต้องทำความเข้าใจหลักการเบื้องหลังของ SDGs เพื่อนำไปปฏิบัติได้อย่างถูกต้อง เป้าหมายการพัฒนาที่ยั่งยืน (SDGs) เป็นเป้าหมายที่เน้นการพัฒนาที่ครอบคลุม (Inclusive) มุ่งการเปลี่ยนแปลง (Transformative) และบูรณาการ (Integrated) ที่ทุกประเทศต่างมีโจทย์ที่จะต้องนำไปปฏิบัติ ไม่ใช่เฉพาะแค่ประเทศยากจน (Universal) แต่ในขณะเดียวกันก็เน้นการนำไปปฏิบัติและแก้ปัญหาในระดับท้องถิ่น (Locally-focused) ซึ่งหมายถึงว่า แม้เป้าหมายทั้งหมดจะแบ่งออกเป็น 17 เป้าหมาย แต่การพิจารณาและดำเนินการจะต้องเป็นไปอย่างบูรณาการ เห็นความเชื่อมโยง (Interlinkage) มุ่งผลลัพธ์ แผนพัฒนาท้องถิ่น (พ.ศ.2566–2570) แก๊ซ ครั้งที่ 1/2566 - หน้า ที่ 27 (Outcome-based) และให้ความสำคัญกับคนกลุ่มที่เปราะบาง (Vulnerable people) คนยากจน และคนกลุ่มต่าง ๆ ที่มักถูกทิ้งไว้ข้างหลัง และแม้ว่า SDGs จะเป็นเป้าหมายระดับโลกแต่การนำ SDGs ไปปรับให้เหมาะกับบริบทของพื้นที่ (Localization of the SDGs) เป็นเรื่องสำคัญ จึงต้องให้ท้องถิ่นมีความเป็นเจ้าของและร่วมผลักดัน มีการให้

ความหมายแก่เป้าประสงค์ (Targets) และตัวชี้วัด (Indicators) ที่เหมาะสมกับบริบทท้องถิ่น โดยหลักการการขับเคลื่อน SDGs ควรเป็นกระบวนการที่เริ่มจากฐานรากขึ้นสู่ระดับนโยบาย (Bottom-Up) และมีองค์กรปกครองส่วนท้องถิ่นเป็นผู้มีบทบาทหลักในการนำ SDGs ไปปฏิบัติ

ประการที่หก – ในทางปฏิบัติ SDGs มีฐานะเป็นเครื่องมืออื่น นอกเหนือจากการเป็นตัวชี้วัดสถานการณ์ความยั่งยืน เช่น SDGs ในฐานะที่เป็นคำศัพท์การพัฒนาที่ใช้ร่วมกัน: SDGs กลายเป็นคำศัพท์ในการพัฒนาที่ใช้ร่วมกันในทุกระดับ ทั้งระดับโลกไปจนถึงระดับท้องถิ่น เอื้อให้ทุกพื้นที่ในโลกสามารถเรียนรู้จากกันและกันได้ ชุมชนในไทยที่ประสบความสำเร็จในการพัฒนาบางประเด็นจะไม่ได้เป็นเพียงตัวอย่างให้ชุมชนในประเทศไทยเท่านั้น แต่เป็นตัวอย่างให้แกระดับโลกด้วย SDGs ในฐานะที่เป็น Action Framework: SDGs สามารถถูกใช้เป็นกรอบแนวคิดที่ใช้ในการทบทวนอนาคตของท้องถิ่น งานที่ทำกันอยู่ในปัจจุบัน ปัญหาที่เผชิญ และใช้เป็นกรอบในการกำหนดทิศทางในอนาคตของท้องถิ่นอย่างบูรณาการและยั่งยืน SDGs ในฐานะที่เป็นเครื่องมือในการต่อรอง: เนื่องจากภาครัฐทุกประเทศให้คำมั่นกับวาระการพัฒนา 2030 ในภาคเอกชน โดยเฉพาะภาคเอกชนขนาดใหญ่ก็อยู่ภายใต้กฎกติกาและการชี้วัดที่มี SDGs เป็นองค์ประกอบสำคัญ ดังนั้นภาคประชาสังคมและคนกลุ่มต่าง ๆ สามารถใช้ SDGs เป็นเครื่องมือในการเจรจาต่อรองเพื่อสร้างความร่วมมือในการพัฒนา และ/หรือสะกิดเตือนเมื่อเริ่มเห็นการดำเนินการที่ออกนอกกลุ่มนอกทางไปจาก SDGs ได้

4 แผนพัฒนาภาค/แผนพัฒนากลุ่มจังหวัด/แผนพัฒนาจังหวัด

4.1 แผนพัฒนาภาคกลาง (พ.ศ.2566-2570)

สำนักงานสภาพัฒนาการเศรษฐกิจและสังคมแห่งชาติได้ดำเนินการยกร่างกรอบแผนพัฒนาภาค พ.ศ.2566-2570 เพื่อให้จังหวัด กลุ่มจังหวัด และส่วนราชการ มีกรอบทิศทางการพัฒนาเชิงพื้นที่เพื่อใช้ในการจัดทำแผนฯ โดยเป็นการยกร่าง เพื่อใช้งานไปพลางก่อน และเป็นดำเนินการพร้อมกับการจัดทำร่างกรอบแผนพัฒนาเศรษฐกิจและสังคม แห่งชาติ ฉบับที่ 13 พ.ศ. 2566 – 2570 ทั้งนี้ การจัดทำแผนพัฒนาภาค พ.ศ. 2566 - 2570 ฉบับ สมบูรณ์ ในปีงบประมาณ พ.ศ. 2565 จะมีการทบทวนสถานการณ์ ปรับปรุงข้อมูล และรับฟังความคิดเห็น จากภาคีการพัฒนาในพื้นที่อีกครั้งหนึ่ง ทั้งนี้ คาดว่าจะแล้วเสร็จพร้อมแผนพัฒนาฯ ฉบับที่ 13 ในเดือนโดยวางเป้าหมายเชิงยุทธศาสตร์ที่จะพัฒนารุงเทพฯ สุ่มมหานครทันสมัย และภาคกลาง เป็นฐานการผลิตสินค้าและบริการที่มีมูลค่าสูง ประกอบด้วย 6 ยุทธศาสตร์ ได้แก่

ยุทธศาสตร์ที่ 1 พัฒนารุงเทพฯ เป็นมหานครทันสมัยระดับโลกควบคู่กับการพัฒนาคุณภาพชีวิตและแก้ไขปัญหาสิ่งแวดล้อมเมือง
แนวทางการพัฒนา

1) เร่งพัฒนาระบบขนส่งมวลชนและระบบขนส่งสาธารณะ อาทิ รถไฟฟ้า รถเมล์ ฯลฯ เพื่อบรรเทาปัญหาจราจรและให้ประชาชนเข้าถึงบริการระบบขนส่งสาธารณะที่สะดวกสบายและปลอดภัยในการเดินทาง

2) ก่อสร้างถนนวงแหวน โครงข่ายเส้นทางถนนที่ขาดความเชื่อมโยง (Missing Link) สะพานข้ามแม่น้ำเจ้าพระยา ฯลฯ เพื่อลดปัญหาความแออัดและคับคั่งของปริมาณการจราจรในเขตเมืองลดปัญหา คอขวดเป็นการเชื่อมต่อโครงข่ายการเดินทางเพื่ออำนวยความสะดวกในการเข้าถึงและลดเวลาการเดินทางรวมทั้งสร้างความเชื่อมโยงระหว่างเมือง

3) จัดระเบียบการใช้ประโยชน์ที่ดินโดยใช้มาตรการผังเมืองควบคุมการใช้พื้นที่รวมทั้งคุ้มครองแหล่งอนุรักษ์และทัศนียภาพเมือง ตลอดจนการจัดทัศนียภาพของเมืองให้สวยงาม มีพื้นที่สีเขียวและสวนสาธารณะ

4) พัฒนาระบบดูแลผู้สูงอายุ โดยส่งเสริมการพัฒนาเทคโนโลยีและนวัตกรรมให้สอดคล้องต่อความต้องการและเอื้อต่อการใช้ชีวิต รวมทั้งพัฒนารูปแบบและคุณภาพการบริการสาธารณสุขระดับปฐมภูมิและบริการดูแลระยะยาวสำหรับผู้สูงอายุ และออกแบบโครงสร้างพื้นฐานและบริการต่างๆ ให้สามารถรองรับคนทุกกลุ่มในสังคมได้อย่างเท่าเทียมกัน (Universal Design) เพื่อรองรับสังคมผู้สูงอายุและส่งเสริมให้คนทุกกลุ่มสามารถเข้าถึงและใช้ประโยชน์จากการพัฒนาโครงสร้างพื้นฐานและบริการต่างๆ อย่างเสมอภาคและเท่าเทียมกัน

5) ป้องกันและแก้ไขปัญหาขยะ น้ำเสีย น้ำท่วม และมลพิษทางอากาศ ในเขตพื้นที่ที่มีปัญหา ความรุนแรงและความเสียหายเป็นมูลค่าสูง โดยเฉพาะในเขตพื้นที่กรุงเทพมหานครและปริมณฑล

6) วางระบบป้องกันภัยอาชญากรรมและภัยก่อการร้ายในเขตกรุงเทพมหานคร และพื้นที่ต่อเนื่อง รวมทั้งพื้นที่ที่มีปัญหาอาชญากรรม ปัญหาการจราจร และปัญหาความรุนแรงในสังคม โดยการใช้เทคโนโลยี การบังคับใช้กฎหมาย การปลูกจิตสำนึกและเสริมสร้างความเป็นพลเมือง ตลอดจนสร้างเครือข่ายเฝ้าระวัง เพื่อดูแลรักษาความปลอดภัยในชีวิตและทรัพย์สินของประชาชน

7) พัฒนารุงเทพมหานครเป็นเมืองน่าอยู่อัจฉริยะ โดยการจัดทำผังภูมิวิศเพื่อการจัดการพื้นที่และพัฒนาเมืองให้เป็นเมืองที่มีความน่าอยู่ อัจฉริยะ และสามารถรองรับกิจกรรมทางเศรษฐกิจเป็นที่อยู่อาศัย ลดความเหลื่อมล้ำ และยกระดับคุณภาพชีวิตของประชาชนในพื้นที่ทุกกลุ่ม โดยยังคงรักษา

อัตลักษณ์ของพื้นที่ ซึ่งระยะแรกดำเนินการที่บางชื่อเพื่อเป็นต้นแบบพัฒนาพื้นที่รอบสถานีระบบขนส่งมวลชน และเมืองอัจฉริยะแห่งแรก (Smart City) ในไทย และภูมิภาคอาเซียน

ยุทธศาสตร์ที่ 2 พัฒนาคูณภาพแหล่งท่องเที่ยวที่มีชื่อเสียงระดับนานาชาติและสร้างความเชื่อมโยงเพื่อกระจายการท่องเที่ยวทั่วทั้งภาค

แนวทางการพัฒนา

1) พัฒนาคูณภาพแหล่งท่องเที่ยวระดับนานาชาติ อาทิ วัดพระศรีรัตนศาสดาราม ชายหาดชะอำ-หัวหิน สนามกอล์ฟระดับโลกที่เพชรบุรี กาญจนบุรี และพระนครศรีอยุธยา ให้เป็นฐานการกระจายรายได้และการสร้างงาน โดยยกระดับคุณภาพของธุรกิจบริการด้านการท่องเที่ยวให้ได้มาตรฐานระดับนานาชาติและเป็นที่น่าสนใจของนักท่องเที่ยว รวมทั้งพัฒนาการท่องเที่ยวเชื่อมโยงแหล่งท่องเที่ยวชายฝั่งทะเลตะวันตกของภาคกลาง ได้แก่ จังหวัดเพชรบุรี และประจวบคีรีขันธ์ เชื่อมกับจังหวัดชุมพร และระนองของภาคใต้

2) พัฒนาแหล่งท่องเที่ยวมรดกโลกพระนครศรีอยุธยาอย่างยั่งยืน โดยฟื้นฟูบูรณะโบราณสถาน และเตรียมความพร้อมของเมืองให้สามารถรองรับภัยพิบัติ โดยเฉพาะอุทกภัยได้อย่างมีประสิทธิภาพ

3) อนุรักษ์และพัฒนากรุงรัตนโกสินทร์และเมืองเก่า เพื่อรักษาอัตลักษณ์ของเมืองให้เป็นมรดกทางวัฒนธรรมที่สืบทอดความเจริญรุ่งเรืองด้านศิลปวัฒนธรรมอันยิ่งใหญ่ของชาติตลอดไป อาทิ พื้นที่เกาะรัตนโกสินทร์ในเขตกรุงเทพมหานคร เมืองเก่าเพชรบุรีเมืองเก่ากาญจนบุรี เมืองเก่าราชบุรี เมืองเก่าสุพรรณบุรี และเมืองเก่าลพบุรี

4) พัฒนาแหล่งท่องเที่ยวที่มีศักยภาพ เช่น กลุ่มประวัติศาสตร์และศาสนา กาญจนบุรี-สุพรรณบุรี-พระนครศรีอยุธยา-อ่างทอง-สิงห์บุรี-ชัยนาท-ลพบุรี-สระบุรี-นครปฐม-ราชบุรี-เพชรบุรี กลุ่มดูแลสุขภาพด้วยแพทย์แผนไทย อาทิ นนทบุรี-สมุทรสาคร-นครปฐม-เพชรบุรี และกลุ่มท่องเที่ยวทางน้ำ อาทิ พระนครศรีอยุธยา-นนทบุรี-ปทุมธานี-อ่างทอง-สิงห์บุรี โดยปรับปรุงและพัฒนาแหล่งท่องเที่ยวและกิจกรรมการท่องเที่ยวให้มีคุณค่าและมูลค่าเพิ่ม มีความหลากหลาย และเชื่อมโยงการท่องเที่ยวระหว่างจังหวัดอย่างยั่งยืนรวมทั้งบริหารการท่องเที่ยวโดยคำนึงถึงขีดความสามารถในการรองรับ

5) เพิ่มมาตรฐานแหล่งท่องเที่ยวท้องถิ่นและแหล่งท่องเที่ยวโดยชุมชน เช่น ตลาดสามชุก ตลาดน้ำอัมพวา ตลาดน้ำดำเนินสะดวก เกาะเกร็ด ท่องเที่ยวธรรมชาติสวนผึ้ง อุทยานแห่งชาติแก่งกระจาน ฯลฯ โดยปรับปรุงสิ่งอำนวยความสะดวก กิจกรรมการท่องเที่ยว สินค้าและบริการด้านการท่องเที่ยวให้ได้มาตรฐานสากล

6) พัฒนาการเข้าถึงแหล่งท่องเที่ยวชุมชน แหล่งผลิตสินค้า OTOP และแหล่งท่องเที่ยวเชิงเกษตร เพื่อให้มีเส้นทางหรือเครือข่ายการคมนาคมที่สามารถเดินทางเข้าไปยังแหล่งท่องเที่ยวได้อย่างสะดวกและปลอดภัย เป็นการขยายเส้นทางท่องเที่ยวและกระจายรายได้สู่ชุมชน

ยุทธศาสตร์ที่ 3 ยกระดับการผลิตสินค้าเกษตรและอุตสาหกรรมโดยใช้นวัตกรรม เทคโนโลยีและความคิดสร้างสรรค์ เพื่อให้สามารถแข่งขันได้อย่างยั่งยืน

แนวทางการพัฒนา

1) นำผลการวิจัยและพัฒนาด้านการเกษตรและอุตสาหกรรมเกษตรมาใช้ประโยชน์ในเชิงพาณิชย์ เช่น นำผลการวิจัยและพัฒนาของสถาบันวิทยาศาสตร์ข้าวแห่งชาติมาใช้ในการพัฒนาการผลิตข้าวใน

พื้นที่ เพื่อเพิ่มผลผลิตต่อไร่ เพิ่มศักยภาพและยกระดับคุณภาพข้าวซึ่งเป็นสินค้าส่งออกที่สำคัญของประเทศให้มีคุณภาพตรงตามความต้องการของตลาด เป็นต้น

2) พัฒนามาตรฐานฟาร์มเพื่อผลิตอาหารปลอดภัย (Food Safety) จากสินค้าเกษตรหลักของภาค ได้แก่ ข้าว พืชผัก มะพร้าว โคนม โคเนื้อ สุกร ไก่ เป็ด กุ้ง ปลา โดยเฉพาะในพื้นที่ที่เป็นแหล่งผลิตสำคัญได้แก่ จังหวัดชัยนาท สิงห์บุรี อ่างทอง ลพบุรี สระบุรี พระนครศรีอยุธยา สุพรรณบุรี ราชบุรี นครปฐม และประจวบคีรีขันธ์ เพื่อการส่งออกสินค้าเกษตรคุณภาพสูง ที่สอดคล้องกับความต้องการของผู้บริโภคในตลาดเฉพาะและตลาดระดับบน

3) ส่งเสริมการใช้เทคโนโลยีการเกษตรเพื่อยกระดับสู่ Smart Farmer และ Smart Farming โดยส่งเสริมให้เกษตรกรมีความรู้ความสามารถในการใช้เทคโนโลยีการผลิตที่ทันสมัยและพื้นที่ที่เหมาะสม รวมทั้งปรับปรุงระบบการบริหารจัดการตลาดให้มีประสิทธิภาพ

4) พัฒนาความอุดมสมบูรณ์ทรัพยากรประมงทะเล โดยเร่งรัดการอนุรักษ์ พื้นฟูและการจัดการใช้ประโยชน์ทรัพยากรประมงและสิ่งแวดล้อมให้เป็นระบบเหมาะสม ควบคู่ไปกับการส่งเสริมและพัฒนาอาชีพ เช่น การส่งเสริมการวิจัยและถ่ายทอดเทคโนโลยีการจัดการและวิธีการเพาะเลี้ยงสัตว์น้ำเพื่อเพิ่มประสิทธิภาพการผลิตและสร้างมูลค่าเพิ่ม การส่งเสริมและพัฒนาการประมงพื้นบ้าน รวมทั้งการส่งเสริมและพัฒนาธุรกิจการประมง เป็นต้น ในพื้นที่ที่มีศักยภาพด้านการประมงและเพาะเลี้ยงสัตว์น้ำบริเวณชายฝั่งรอบอ่าวไทย ได้แก่ จังหวัดประจวบคีรีขันธ์ เพชรบุรี สมุทรสงคราม สมุทรสาคร และสมุทรปราการ

5) เพิ่มความสามารถการแข่งขันอุตสาหกรรมประมง (สมุทรสาคร) อุตสาหกรรมก่อสร้าง (สระบุรี) อุตสาหกรรมยานยนต์และอิเล็กทรอนิกส์ (พระนครศรีอยุธยา ปทุมธานี สมุทรปราการ) ส่งเสริมใช้เทคโนโลยีที่สูงขึ้นและเป็นมิตรกับสิ่งแวดล้อม

6) พัฒนาทักษะแรงงานให้มีความรู้ขั้นสูง เพื่อยกระดับและปรับเปลี่ยนทักษะแรงงานให้ก้าวทันการเปลี่ยนแปลงทางเทคโนโลยีและนวัตกรรมสามารถรองรับอุตสาหกรรมและบริการแห่งอนาคต

7) พัฒนากาญจนบุรี-ราชบุรี-เพชรบุรีตอนบนให้เป็นแหล่งอุตสาหกรรมแปรรูปผลผลิตทางการเกษตรและปศุสัตว์ และกลุ่มอุตสาหกรรมสิ่งทอและเครื่องนุ่งห่มเชื่อมโยงกับแหล่งผลิตในเมียนมา โดยเพิ่มประสิทธิภาพระบบโลจิสติกส์เพื่อลดต้นทุนในการขนส่งสินค้า รวมทั้งยกระดับคุณภาพสินค้าอุตสาหกรรมในพื้นที่ให้มีความทันสมัยและให้ได้มาตรฐานสากลไปสู่ตลาดอาเซียน

8) ส่งเสริมและสนับสนุนธุรกิจ SMEs และ Start Up โดยให้ความสำคัญกับการเสริมสร้างองค์ความรู้ให้แก่ผู้ประกอบการในการดำเนินธุรกิจ อาทิ การนำงานวิจัยนวัตกรรมและเทคโนโลยีมาใช้ในการเพิ่มประสิทธิภาพการผลิต และการใช้กลยุทธ์การตลาด ฯลฯ เพื่อให้สามารถเริ่มต้นธุรกิจและเติบโตได้อย่างมีประสิทธิภาพ

ยุทธศาสตร์ที่ 4 บริการจัดการน้ำและทรัพยากรธรรมชาติเพื่อแก้ไขปัญหาน้ำท่วม ภัยแล้งและคงความสมดุลของระบบนิเวศอย่างยั่งยืน

แนวทางการพัฒนา

1) พัฒนาแหล่งน้ำ และระบบกระจายน้ำ ในพื้นที่แล้งซ้ำซาก อาทิ จังหวัดกาญจนบุรี ประจวบคีรีขันธ์ ราชบุรี และลพบุรี เพิ่มประสิทธิภาพระบบบริหารจัดการน้ำ โดยปรับปรุงและบำรุงรักษาแหล่งน้ำเดิม วางแผนจัดสรรน้ำเพื่อรองรับความต้องการใช้น้ำที่เพิ่มขึ้นจากการขยายตัวของกิจกรรมทางเศรษฐกิจและชุมชนได้อย่างพอเพียงและมีเสถียรภาพ รวมทั้งจัดทำแหล่งเก็บกักน้ำขนาดเล็กกระจายในพื้นที่การเกษตรเพื่อบรรเทาและแก้ไขปัญหาขาดแคลนน้ำในช่วงฤดูแล้ง

2) ป้องกันและแก้ไขปัญหาน้ำท่วมพื้นที่เศรษฐกิจ ชุมชน แหล่งประวัติศาสตร์ โบราณสถาน และพื้นที่น้ำท่วมซ้ำซาก อาทิ จังหวัดชัยนาท อ่างทอง สิงห์บุรี พระนครศรีอยุธยา สมุทรสาคร นนทบุรี ปทุมธานี และสมุทรปราการ โดยเพิ่มแหล่งเก็บกักน้ำที่เป็นแก้มลิง ส่งเสริมและสนับสนุนให้ประชาชน ในพื้นที่เสี่ยงจัดตั้งกลุ่มเฝ้าระวังภัยน้ำท่วม

3) ป้องกันและแก้ไขปัญหามลพิษทางน้ำของแผ่นดิน รวมทั้งปัญหามลพิษทางน้ำเค็มในเฉพาะเขตพื้นที่กรุงเทพมหานครและปริมณฑล

4) หยุดยั้งการบุกรุกทำลายพื้นที่ป่าและส่งเสริมการฟื้นฟูป่าเสื่อมโทรม ในพื้นที่จังหวัดกาญจนบุรี เพชรบุรี และราชบุรี โดยการปลูกป่าเพิ่มเติม และเพิ่มมาตรการเฝ้าระวังและป้องกันการบุกรุกป่า สนับสนุนสิทธิและบทบาทของชุมชนให้เข้ามามีส่วนร่วมในการบริหารจัดการพื้นที่ป่าชุมชนไม่ให้เสื่อมโทรมลง

5) ขุดลอกลำน้ำเพื่อเพิ่มปริมาณการกักเก็บน้ำและใช้ในการขนส่ง อาทิ แม่น้ำเจ้าพระยา แม่น้ำท่าจีน ฯลฯ และเพิ่มประสิทธิภาพการเดินเรือ และปรับปรุงท่าเรือโดยสารสาธารณะในแม่น้ำและลำคลองสาขาที่สำคัญ อาทิ แม่น้ำเจ้าพระยา แม่น้ำป่าสัก และลำคลองสาขาในเขตกรุงเทพมหานครและปริมณฑล รวมทั้งฟื้นฟูคุณภาพน้ำแม่น้ำเจ้าพระยาและท่าจีนตอนล่างในพื้นที่ พระนครศรีอยุธยา ปทุมธานี นนทบุรี สมุทรปราการ นครปฐม และสมุทรสาคร

6) ฟื้นฟูพื้นที่ชายฝั่งทะเลที่เสื่อมโทรม อาทิ ป้องกันและแก้ไขปัญหามลพิษทางน้ำในเขตพื้นที่จังหวัดสมุทรปราการ สมุทรสาคร สมุทรสงคราม เพชรบุรี ประจวบคีรีขันธ์ โดยการจัดทำแนวป้องกันการกัดเซาะชายฝั่งด้วยวิธีการที่เหมาะสม เช่น ปลูกป่าชายเลน และการทำแนวไม้ไผ่กันคลื่น แก้ไขปัญหามลพิษทางทะเลและชายฝั่ง โดยการบริหารจัดการขยะที่ลงสู่ทะเลและคราบน้ำมันในพื้นที่อ่าวไทยตอนใน

ยุทธศาสตร์ที่ 5 เปิดประตูการค้า การลงทุน และการท่องเที่ยว เชื่อมโยงเขตเศรษฐกิจพิเศษทวาย-ภาคกลาง-ระเบียงเศรษฐกิจพิเศษภาคตะวันออก

แนวทางการพัฒนา

1) พัฒนาทางหลวงพิเศษระหว่างเมือง และรถไฟ เชื่อมกรุงเทพ-กาญจนบุรี เพื่อเชื่อมโยงพื้นที่เศรษฐกิจชายแดนของภาคกับพื้นที่เศรษฐกิจหลักของประเทศให้สามารถเกื้อหนุนและติดต่อทางการพัฒนาระหว่างพื้นที่ได้โดยสะดวกและรวดเร็ว

2) เร่งพัฒนาพื้นที่เขตพัฒนาเศรษฐกิจพิเศษชายแดนบ้านพุน้ำร้อน อำเภอเมืองกาญจนบุรี จังหวัดกาญจนบุรี ให้เป็นประตูเชื่อม Southern Economic Corridor Southern จากท่าเรือทวาย-ท่าเรือแหลมฉบัง-ท่าเรือสีหนุวิลล์ ประเทศกัมพูชา-ท่าเรือวังเตา ประเทศเวียดนาม โดยพัฒนาโครงสร้างพื้นฐานและสิ่งอำนวยความสะดวกด้านการเดินทางและขนส่งเชื่อมโยงกับประเทศเพื่อนบ้าน

3) พัฒนามาตรฐานด่านชายแดนไทย-เมียนมา บ้านพุน้ำร้อน ด่านเจดีย์สามองค์ และด่านสิงขร เพื่อเชื่อมโยงการค้า การลงทุน และการท่องเที่ยว กับเมียนมา โดยจัดระเบียบการใช้ประโยชน์ที่ดิน ให้สอดคล้องกับการพัฒนาในอนาคต พร้อมทั้งปรับปรุงและพัฒนาระบบโลจิสติกส์ ระบบสาธารณูปโภคและสาธารณูปการ จุดบริการและสิ่งอำนวยความสะดวกบริเวณจุดผ่านแดน ตลอดจนระเบียบและกฎเกณฑ์ที่เกี่ยวข้อง

4) พัฒนาเมืองและพื้นที่เศรษฐกิจของภาคกลางตามแนวแกนหลักการเชื่อมโยงเขตเศรษฐกิจพิเศษทวายกับ EEC โดยจัดเตรียมระบบสาธารณูปโภคและสาธารณูปการรองรับการพัฒนากิจกรรมทางเศรษฐกิจ เพื่อให้เอื้อต่อการพัฒนาการค้า การลงทุน และการท่องเที่ยวเชื่อมโยงระหว่างไทยกับเมียนมา

ยุทธศาสตร์ที่ 6 พัฒนาการเชื่อมโยงเศรษฐกิจและสังคมกับทุกภาคเพื่อเสริมสร้างเสถียรภาพและลดความเหลื่อมล้ำภายในประเทศ

แนวทางการพัฒนา

1) เร่งดำเนินการแผนพัฒนาโครงสร้างพื้นฐานการคมนาคมขนส่งที่เชื่อมโยงภาคกลางกับภาคอื่นๆ โดยให้ความสำคัญกับการพัฒนาระบบขนส่งทางรางให้เป็นโครงข่ายหลักในการขนส่งของประเทศ และรองรับการเชื่อมโยงกับการขนส่งรูปแบบอื่นๆ เพื่อกระจายประโยชน์และโอกาสจากจุดความเจริญหลักของประเทศให้เชื่อมโยงไปยังพื้นที่ภาคอื่นๆ ซึ่งจะก่อให้เกิดการกระตุ้นการพัฒนาและลดความเหลื่อมล้ำระหว่างภาค อาทิ

- (1) เชื่อมโยงภาคเหนือ ด้วยรถไฟความเร็วสูงกรุงเทพฯ-พิษณุโลก และรถไฟทางคู่ลพบุรี-ปากน้ำโพ
- (2) เชื่อมโยงภาคตะวันออกเฉียงเหนือ ด้วยรถไฟความเร็วสูงกรุงเทพฯ-นครราชสีมา และทางหลวงพิเศษระหว่างเมืองบางปะอิน-นครราชสีมา
- (3) เชื่อมโยงภาคตะวันออก ด้วยรถไฟความเร็วสูง กรุงเทพฯ-ระยอง ทางหลวงพิเศษ พัทยา-มาบตาพุด และรถไฟทางคู่ฉะเชิงเทรา-คลองสิบเก้า-แก่งคอย
- (4) เชื่อมโยงภาคใต้และภาคใต้ชายแดน ด้วยรถไฟความเร็วสูงกรุงเทพฯ-หัวหิน และรถไฟทางคู่ประจวบคีรีขันธ์-ชุมพร

2) พัฒนาพื้นที่โดยรอบสถานีขนส่งมวลชนในเมืองที่มีศักยภาพที่สำคัญ อาทิ กรุงเทพมหานครและปริมณฑล พระนครศรีอยุธยา และบริเวณเมืองชายแดนที่มีศักยภาพ รวมทั้งบริเวณใกล้พื้นที่เขตพัฒนาเศรษฐกิจพิเศษชายแดน อาทิ เมืองพุน้ำร้อน โดยสนับสนุนให้มีการจัดทำโครงการนำร่องที่ใช้แนวทางการจัดรูปที่ดิน การผังเมืองควบคู่กับการพัฒนาเมืองแบบประหยัดพลังงาน

4.2 แผนพัฒนากลุ่มจังหวัดภาคกลางตอนล่าง 2 พ.ศ.2566-พ.ศ.2570 ฉบับทบทวน ประจำปีงบประมาณ พ.ศ.2567

เป้าหมายการพัฒนาตามแผนการพัฒนากลุ่มจังหวัดภาคกลางตอนล่าง 2 พ.ศ.2566-2570
ฉบับทบทวน ประจำปีงบประมาณ พ.ศ.2567

“เพชรสมุทรศรีมั่งคั่ง เศรษฐกิจเติบโต บนฐานทรัพยากรธรรมชาติและสิ่งแวดล้อมที่สมดุลและยั่งยืน”

1. ประเด็นการพัฒนาของกลุ่มจังหวัด

ประเด็นการพัฒนาที่ 1 ยกระดับคุณภาพสินค้าเกษตรให้มีมูลค่าสูง และอุตสาหกรรมเกษตรที่เป็นมิตรกับสิ่งแวดล้อม

แนวทางการพัฒนา

- 1) ส่งเสริมการผลิตสินค้าอัตลักษณ์พื้นถิ่น เกษตรปลอดภัย เกษตรแปรรูป และเกษตรอัจฉริยะที่สร้างมูลค่าสูง
- 2) สร้างมูลค่าเพิ่มให้แก่สินค้าเกษตรมูลค่าสูงและวัสดุเหลือใช้ทางการเกษตร

ประเด็นการพัฒนาที่ 2 พัฒนาเป็นศูนย์กลางการท่องเที่ยวที่หลากหลายและได้มาตรฐานสากล

แนวทางการพัฒนา

- 1) ปรับปรุงและพัฒนาโครงสร้างพื้นฐานด้านการท่องเที่ยว แหล่งท่องเที่ยว การเข้าถึงแหล่งท่องเที่ยว และสิ่งอำนวยความสะดวกให้ได้มาตรฐานและสนับสนุนการใช้เทคโนโลยีบริการเพื่อเอกลักษณ์ที่ทันสมัย
- 2) พัฒนาศักยภาพผู้ประกอบการ บุคลากรในอุตสาหกรรมท่องเที่ยว และระบบการบริหารจัดการให้เป็นการท่องเที่ยวอัจฉริยะ
- 3) ส่งเสริมกิจกรรมท่องเที่ยวที่หลากหลายเพื่อสร้างงาน สร้างรายได้ให้แก่ประชาชน

ประเด็นการพัฒนาที่ 3 เพิ่มขีดความสามารถภาคอุตสาหกรรมและบริการด้วยเทคโนโลยีและนวัตกรรม

แนวทางการพัฒนา

- 1) พัฒนากำลังคนให้มีทักษะรองรับอุตสาหกรรมและบริการแห่งอนาคต เพื่อให้มีผลิตภาพแรงงานที่สูงขึ้น

ประเด็นการพัฒนาที่ 4 รักษา พื้นฟูทรัพยากรธรรมชาติและสิ่งแวดล้อมเพื่อการใช้ประโยชน์อย่างยั่งยืน

แนวทางการพัฒนา

- 1) สนับสนุนการนำเทคโนโลยีและนวัตกรรมเพื่อใช้ในการป้องกันและแก้ไขปัญหาสิ่งแวดล้อมและภัยพิบัติมาตรการแนวปฏิบัติ
- 2) สร้างการมีส่วนร่วมในการรักษา พื้นฟูทรัพยากรธรรมชาติและสิ่งแวดล้อมเพื่อการใช้ประโยชน์อย่างยั่งยืน
- 3) การบริหารจัดการน้ำอย่างเป็นระบบทั้งลุ่มน้ำ เพื่อให้มีน้ำใช้อย่างเพียงพอและเหมาะสม มาตรการแนวปฏิบัติ

2. เป้าหมายการพัฒนาของกลุ่มจังหวัด

“เพชรสมุทรศรีมั่งคั่ง เศรษฐกิจเติบโต บนฐานทรัพยากรธรรมชาติและสิ่งแวดล้อมที่สมดุลและยั่งยืน”

โดยได้กำหนดค่านิยมเป้าหมายการพัฒนาไว้ดังนี้

เพชรสมุทรศรีมั่งคั่ง หมายถึง กลุ่มจังหวัดภาคกลางตอนล่าง 2 เพชรสมุทรศรี มีการขยายตัวของผลิตภัณฑ์มวลรวมอย่างต่อเนื่อง

เศรษฐกิจเติบโต หมายถึง การเจริญเติบโตทางเศรษฐกิจมีเสถียรภาพและกระจายผลประโยชน์อย่างเป็นธรรม สินค้าในภาค การผลิตต่างๆ ของกลุ่มจังหวัดภาคกลางตอนล่าง 2 มีมูลค่าสูงขึ้น โดยมีทุนเทคโนโลยีและใช้วัตถุดิบอย่างเหมาะสม

บนฐานทรัพยากรธรรมชาติและสิ่งแวดล้อมที่สมดุลและยั่งยืน หมายถึง การใช้ทรัพยากรธรรมชาติอย่างพอดี ไม่สร้างมลภาวะต่อสิ่งแวดล้อม มีการผลิตและการบริโภคเป็นมิตรต่อสิ่งแวดล้อม

พันธกิจ

1) การเสริมสร้างความเข้มแข็ง การขยายตัวอย่างต่อเนื่อง และการแข่งขันได้สูงของระบบเศรษฐกิจ จากฐานการเกษตรมูลค่าสูงมีคุณภาพ ปลอดภัยได้มาตรฐาน การท่องเที่ยวแบบครบวงจร และอุตสาหกรรมที่ยั่งยืน และให้เกิดการกระจายตัวของเศรษฐกิจ ลดความเหลื่อมล้ำให้แต่ละพื้นที่ได้รับประโยชน์จากการพัฒนาอย่าง เท่าเทียมกัน และเพิ่มมากขึ้น

2) การฟื้นฟูทรัพยากรธรรมชาติและสิ่งแวดล้อม และการส่งเสริมการใช้ประโยชน์อย่างรู้คุณค่าและสมดุลในขีดความสามารถของระบบนิเวศน์ และเป็นฐานการพัฒนาเศรษฐกิจและคุณภาพชีวิตที่ยั่งยืน และสอดคล้องกับทิศทางของประชาคมโลก

3) สร้างและพัฒนาระบบโครงสร้างพื้นฐาน ทั้งทางบก ทางราง ทางน้ำ และทางอากาศ เชื่อมโยง ในกลุ่มจังหวัด จังหวัดใกล้เคียง และภูมิภาคอาเซียน ทั้งด้านการค้า การคมนาคมขนส่ง การผลิต และการลงทุน

4) เสริมสร้างความมั่นคง ปลอดภัยจากภัยและการเปลี่ยนแปลงทางด้านเศรษฐกิจ สังคม สิ่งแวดล้อม ทั้งจากภายในกลุ่มจังหวัด ประเทศ และภายนอกประเทศ เติบโตอย่างต่อเนื่องบนคุณภาพชีวิตและการพัฒนาตามปรัชญาของเศรษฐกิจพอเพียง

4.3 แผนพัฒนาจังหวัดเพชรบุรี พ.ศ.2566-2570 ฉบับทบทวน ประจำปีงบประมาณ พ.ศ.2567

เป้าหมายการพัฒนาจังหวัด

“เพชรบุรีเมืองต้นแบบตามศาสตร์พระราชาน่าอยู่ น่ากิน น่าเที่ยว สู่เมืองสร้างสรรค์ระดับสากล อย่างยั่งยืน”

โดยมีประเด็นการพัฒนาที่สำคัญ 4 ประเด็น คือ

ประเด็นการพัฒนาที่ 1 การพัฒนาเศรษฐกิจแบบครบวงจร จากฐานการค้า การลงทุน การบริการ การท่องเที่ยว และการเกษตร สู่ความมั่นคงและยั่งยืน ด้วยนวัตกรรมและเทคโนโลยี

ประเด็นการพัฒนาที่ 2 การเสริมสร้างความมั่นคง ความสงบเรียบร้อย ด้วยต้นทุนทางสังคมประชาชนพึ่งตนเองได้อย่างยั่งยืน ด้วยศาสตร์พระราชาน่าอยู่

ประเด็นการพัฒนาที่ 3 การบริหารจัดการทรัพยากรธรรมชาติ และสิ่งแวดล้อมอย่างสมดุลและยั่งยืน

ประเด็นการพัฒนาที่ 4 การพัฒนาแบบมีส่วนร่วมสู่เมืองสร้างสรรค์ระดับสากล ด้วยทุนทางศิลปวัฒนธรรม การท่องเที่ยว บนฐานทรัพยากร อัตลักษณ์ของท้องถิ่น และศักยภาพของพื้นที่

ประเด็นการพัฒนาที่ 1 การพัฒนาเศรษฐกิจแบบครบวงจร จากฐานการค้า การลงทุน การบริการ การท่องเที่ยว และการเกษตร สู่ความมั่นคงและยั่งยืน ด้วยนวัตกรรมและเทคโนโลยี

วัตถุประสงค์

(1) เพื่อการสร้างโอกาสและเพิ่มรายได้ พัฒนาระบบการเกษตรสู่ระบบมาตรฐานและปลอดภัย เพิ่มมูลค่าในการผลิตให้มีคุณภาพ โดยการพัฒนาศักยภาพองค์กร/กลุ่มภาคการเกษตร และการจัดการสินค้าเกษตร

(2) เพื่อการส่งเสริมและพัฒนากิจกรรมการท่องเที่ยว พัฒนา/ปรับปรุงภูมิทัศน์แหล่งท่องเที่ยว

(3) การพัฒนาโครงสร้างพื้นฐานเพื่อเชื่อมโยงเส้นทางการค้า การลงทุนและการท่องเที่ยว

(4) การสร้างเศรษฐกิจแบบ BCG

เป้าหมายและตัวชี้วัด

(1) มูลค่าผลิตภัณฑ์มวลรวมภาคเกษตรเพิ่มขึ้นร้อยละ 0.5

(2) รายได้จากการท่องเที่ยวจังหวัดเพชรบุรีเพิ่มขึ้นร้อยละ 5

(3) จำนวนโครงสร้างพื้นฐานเชื่อมโยงการท่องเที่ยวได้รับการพัฒนาไม่น้อยกว่า 5 แห่ง

(4) มูลค่าผลิตภัณฑ์มวลรวม GPP เพิ่มขึ้นไม่น้อยกว่าร้อยละ 0.5

แนวทางการพัฒนา

(1) ยกระดับการบูรณาการและพัฒนาฐานข้อมูลเชื่อมโยงด้านการท่องเที่ยว การค้า การลงทุน

(2) สร้างความเข้มแข็งทางเศรษฐกิจในภาคอุตสาหกรรมการท่องเที่ยวอย่างเป็นมิตรกับสิ่งแวดล้อม

(3) สนับสนุนการพัฒนาการเกษตรอัจฉริยะและเกษตรอุตสาหกรรมก้าวหน้าแบบครบวงจร

(4) พัฒนาโครงสร้างพื้นฐานสาธารณูปโภครองรับการท่องเที่ยว

ประเด็นการพัฒนาที่ 2 การเสริมสร้างความมั่นคง ความงามสงบเรียบร้อย ด้วยต้นทุนทางสังคมประชาชนพึ่งตนเองได้อย่างยั่งยืน ด้วยศาสตร์พระราชาน่าอยู่

วัตถุประสงค์

(1) สร้างความมั่นคงของชีวิตและสังคม ป้องกันการกระทำผิดกฎหมาย

(2) พัฒนาศักยภาพการแก้ไขปัญหาเสพติด ประชาชนปลอดภัยอุ่นใจและเป็นสุข

- (3) การพัฒนาเพื่อลดความเหลื่อมล้ำในพื้นที่ชุมชนปลอดภัย
- (4) การปลูกฝังความรู้รัก สามัคคีและเทิดทูนสถาบันหลักของชาติ
- (5) ส่งเสริมคุณภาพชีวิตกลุ่มเปราะบาง

เป้าหมายและตัวชี้วัด

- (1) ชุมชนต้นแบบขยายผลตามหลักปรัชญาเศรษฐกิจพอเพียงเพิ่มขึ้นไม่น้อยกว่า 2 แห่ง
- (2) รายได้สร้างอาชีพทุกช่วงวัยไม่น้อยกว่า ร้อยละ 0.2

แนวทางการพัฒนา

- (1) เสริมสร้างสังคมสุขภาวะอย่างมีคุณภาพ
- (2) เสริมสร้างความมั่นคงและสงบเรียบร้อยด้วยกลไกภาคประชาสังคม
- (3) พัฒนาการบริหารแห่งรัฐขับเคลื่อนโมเดลเศรษฐกิจไทยแลนด์ 4.0 และรองรับสังคมดิจิทัล
- (4) พัฒนาบริการรัฐลดความเหลื่อมล้ำทางสังคม เพิ่มประสิทธิภาพภารกิจเชิงรุกทุกพื้นที่
- (5) สร้างสุขภาวะที่เข้มแข็งเท่าทันการเปลี่ยนแปลง
- (6) ส่งเสริมธรรมาภิบาลภาครัฐ
- (7) สร้างกระบวนการมีส่วนร่วม ขับเคลื่อนทุนทางสังคมด้วยศาสตร์พระราชา

ประเด็นการพัฒนาที่ 3 การบริหารจัดการทรัพยากรธรรมชาติและสิ่งแวดล้อมอย่างสมดุลและยั่งยืน

วัตถุประสงค์

- (1) การพัฒนานวัตกรรมจัดการขยะชุมชนและลดมลภาวะของเมือง
- (2) อนุรักษ์ และฟื้นฟูทรัพยากรธรรมชาติและสิ่งแวดล้อม
- (3) การสร้างเครือข่ายบริหารจัดการทรัพยากรธรรมชาติและสิ่งแวดล้อม

เป้าหมายและตัวชี้วัด

- (1) ปริมาณขยะมูลฝอยชุมชนลดลงไม่น้อยกว่า ร้อยละ 5 ต่อปี
- (2) ปริมาณพลังงานทางเลือก/พลังงานทดแทนเพิ่มขึ้น ร้อยละ 10 ต่อปี

แนวทางการพัฒนา

- (1) การพัฒนาและบูรณาการฐานข้อมูลด้านทรัพยากรธรรมชาติและสิ่งแวดล้อม
- (2) อนุรักษ์ ฟื้นฟู และบริหารความเสี่ยงด้านทรัพยากรธรรมชาติ
- (3) พัฒนาระบบบริหารจัดการทรัพยากรธรรมชาติและสิ่งแวดล้อมอย่างมีส่วนร่วม
- (4) ส่งเสริมการจัดการพลังงาน การใช้ประโยชน์จากทรัพยากรอย่างรู้คุณค่ารองรับการพัฒนา

เศรษฐกิจ

- (5) การพัฒนาเมืองน่าอยู่เป็นมิตรกับสิ่งแวดล้อม

ประเด็นการพัฒนาที่ 4 การพัฒนาแบบมีส่วนร่วมสู่เมืองสร้างสรรค์ระดับสากล ด้วยทุนทางศิลปวัฒนธรรม การท่องเที่ยว บนฐานทรัพยากร อัตลักษณ์ของท้องถิ่น และศักยภาพของพื้นที่

วัตถุประสงค์

- (1) สร้างการรับรู้แบบมีส่วนร่วมสู่เมืองสร้างสรรค์ระดับสากล
- (2) พัฒนาและยกระดับทุนทางศิลปวัฒนธรรม การท่องเที่ยว อัตลักษณ์ของท้องถิ่นและศักยภาพของพื้นที่

พื้นที่

เป้าหมายและตัวชี้วัด

- (1) รายได้จากการท่องเที่ยวจังหวัดเพชรบุรี เพิ่มขึ้นร้อยละ 5
- (2) การจัดกิจกรรมการท่องเที่ยวหรือกิจกรรมการขับเคลื่อนเมืองสร้างสรรค์ไม่น้อยกว่า 3 ครั้ง/ปี

แนวทางการพัฒนา

- (1) การพัฒนาเมืองด้วยต้นทุนทางทรัพยากรและศักยภาพของพื้นที่
- (2) สร้างกลไกการมีส่วนร่วมภาคประชาสังคม เพื่อก้าวสู่เมืองสร้างสรรค์ระดับสากล

๕ ยุทธศาสตร์การพัฒนาขององค์กรปกครองส่วนท้องถิ่นในเขตจังหวัดเพชรบุรี

วิสัยทัศน์

“เพชรบุรีเมืองน่าอยู่ เป็นศูนย์กลางการท่องเที่ยว ประชาชนมีอาชีพมั่นคง และเข้าถึงบริการทางการศึกษา สุขภาพดีถ้วนหน้า”

ประเด็นยุทธศาสตร์

	ยุทธศาสตร์การพัฒนา		แนวทางการพัฒนา
1	ยุทธศาสตร์ด้านโครงสร้างพื้นฐาน	1	การพัฒนาคมนาคมและขนส่ง
		2	การพัฒนา/ส่งเสริมสนับสนุนสาธารณูปโภคขั้นพื้นฐาน
		3	การผังเมือง
2	ยุทธศาสตร์ด้านการส่งเสริมคุณภาพชีวิต	1	การพัฒนา/ส่งเสริมสนับสนุนด้านการศึกษา
		2	การพัฒนา/ส่งเสริมสนับสนุนด้านสาธารณสุข
		3	การส่งเสริมสนับสนุน ด้านสังคมสิ่งแวดล้อม
		4	การส่งเสริมและการสนับสนุนความเข้มแข็งชุมชนสร้างเครือข่ายศูนย์การเรียนรู้สร้างอาชีพให้กับชุมชน
		5	การพัฒนา/ส่งเสริมสนับสนุน ด้านกีฬาและนันทนาการ
3	ยุทธศาสตร์ด้านระเบียบชุมชนสังคม และการรักษาความสงบเรียบร้อย	1	การส่งเสริมสนับสนุน ด้านการรักษาความสงบภายใน
		2	การส่งเสริมสนับสนุน ด้านการป้องกันและบรรเทาสาธารณภัย
		3	การส่งเสริมสนับสนุน ด้านการพัฒนากระบวนการจัดการ และแก้ไขปัญหาจราจร
4	ยุทธศาสตร์ด้านการวางแผนส่งเสริมการลงทุน พาณิชยกรรมและการท่องเที่ยว	1	การส่งเสริมอาชีพเกษตร และเกษตรอุตสาหกรรม
		2	การส่งเสริมสนับสนุน อุตสาหกรรม การท่องเที่ยว
		3	การส่งเสริมสนับสนุน การลงทุน การพาณิชยกรรมและการค้าสู่สากล
5	ยุทธศาสตร์ด้านการบริหารจัดการ และการอนุรักษ์ทรัพยากรธรรมชาติและสิ่งแวดล้อม	1	การส่งเสริมสนับสนุนการอนุรักษ์ ป่าไม้ และรักษาทรัพยากรธรรมชาติและสิ่งแวดล้อม
		2	การส่งเสริมสนับสนุน การรักษาและเพิ่มพื้นที่สีเขียวที่เป็นมิตรกับสิ่งแวดล้อม
		3	การส่งเสริมสนับสนุนให้ประชาชนใช้พลังงานสะอาดลดการปล่อยก๊าซเรือนกระจก
		4	การส่งเสริมสนับสนุนเครือข่ายองค์กรพัฒนาเมือง ชุมชน รวมทั้งกลุ่มอาสาสมัครการมีส่วนร่วมทุกภาคส่วน
		5	การส่งเสริมสนับสนุนการกำจัดขยะมูลฝอยและสิ่งปฏิกูล

6	ยุทธศาสตร์ด้านศิลปะ วัฒนธรรม ประเพณี ศาสนา และภูมิปัญญาท้องถิ่น	1	การส่งเสริมสนับสนุนด้านศิลปะ วัฒนธรรม ศาสนา และภูมิปัญญาท้องถิ่น
		2	การส่งเสริมสนับสนุน การอนุรักษ์โบราณสถาน โบราณวัตถุ พิพิธภัณฑสถานแห่งชาติ พิพิธภัณฑสถานพื้นบ้าน
		3	การส่งเสริมและสนับสนุนภูมิปัญญาท้องถิ่น
7	ยุทธศาสตร์ด้านการพัฒนากระบวนการบริหารจัดการที่ดีในองค์กรและการมีส่วนร่วมของประชาชน	1	การบริหารงานแบบบูรณาการ โดยมียุทธศาสตร์ชาติ เป็นเป้าหมายหลักยึดประชาชนเป็นศูนย์กลางตาม หลักปรัชญาเศรษฐกิจพอเพียง
		2	ภาครัฐมีความโปร่งใส ประชาชนมีส่วนร่วมในการ พัฒนาการปลอดการทุจริตและประพฤติมิชอบ
		3	ภาครัฐมีความทันสมัย โดยพัฒนาและปรับปรุงระบบ วิธีการปฏิบัติราชการให้ทันสมัย
		4	ส่งเสริมและพัฒนาบุคลากรในองค์กรให้เป็นคนดี คน เก่งยึดหลักคุณธรรม จริยธรรม มีจิตสำนึก มี ความสามารถสูง มุ่งมั่นและเป็นมืออาชีพ
		5	ปรับปรุง พัฒนาอาคารสถานที่ พัสดุและทรัพย์สิน สำหรับการปฏิบัติงานให้ดีและทันสมัย ฯลฯ

5.1 ยุทธศาสตร์ขององค์การบริหารส่วนจังหวัดเพชรบุรี

วิสัยทัศน์

“เพชรบุรีเมืองน่าอยู่ น่ากิน น่าเที่ยว ประชาชนมีความปลอดภัยในชีวิตและทรัพย์สิน”

ประเด็นยุทธศาสตร์

- 1) ยุทธศาสตร์ที่ 1 ยุทธศาสตร์ด้านโครงสร้างพื้นฐาน
- 2) ยุทธศาสตร์ที่ 2 ยุทธศาสตร์ด้านการส่งเสริมคุณภาพชีวิต
- 3) ยุทธศาสตร์ที่ 3 ยุทธศาสตร์ด้านการจัดระเบียบชุมชน สังคม และการรักษา ความสงบเรียบร้อย
- 4) ยุทธศาสตร์ที่ 4 ยุทธศาสตร์ด้านการวางแผนการส่งเสริมการลงทุน พาณิชยกรรมและการท่องเที่ยว
- 5) ยุทธศาสตร์ที่ 5 ยุทธศาสตร์ด้านการบริหารจัดการ และการอนุรักษ์ ทรัพยากรธรรมชาติและ สิ่งแวดล้อม
- 6) ยุทธศาสตร์ที่ 6 ยุทธศาสตร์ด้านศิลปะ วัฒนธรรม ประเพณี ศาสนา และภูมิปัญญาท้องถิ่น
- 7) ยุทธศาสตร์ที่ 7 ยุทธศาสตร์ด้านการพัฒนากระบวนการบริหารจัดการที่ดีในองค์กรและการมีส่วนร่วม ของประชาชน

ประเด็นยุทธศาสตร์ที่ 1 ยุทธศาสตร์ด้านโครงสร้างพื้นฐาน

เป้าประสงค์

การเชื่อมโยงระบบการคมนาคมขนส่งมีประสิทธิภาพ ได้มาตรฐาน และเพียงพอต่อความต้องการของประชาชน เพื่อรองรับนักท่องเที่ยว การขนส่งพืชผลทางการเกษตร และการขยายตัวของเมืองในอนาคต

คำเป้าหมาย

1. การให้บริการสาธารณะด้านโครงสร้างพื้นฐาน สามารถป้องกันและบรรเทาปัญหาความเดือดร้อนให้กับประชาชนในพื้นที่ได้อย่างทันท่วงที
2. ระบบโครงสร้างพื้นฐานและสาธารณูปโภคและได้รับการพัฒนาปรับปรุงได้มาตรฐาน
3. เส้นทางคมนาคมได้มาตรฐาน ประชาชน นักท่องเที่ยว เกษตรกร ใช้สัญจรไปมาได้อย่างสะดวก รวดเร็วและปลอดภัย

กลยุทธ์และตัวชี้วัด

กลยุทธ์	ตัวชี้วัด
1. พัฒนาระบบโครงสร้างพื้นฐานด้านคมนาคมและสาธารณูปโภค	- จำนวนโครงการ/กิจกรรมที่ดำเนินการก่อสร้าง/ปรับปรุงซ่อมแซม
2. ส่งเสริมสนับสนุนการจัดทำผังเมือง ผังเมืองรวม ผังเมืองเฉพาะ	- ร้อยละความพึงพอใจของประชาชนและผู้เกี่ยวข้องต่อการดำเนินงานด้านโครงสร้างพื้นฐาน

ประเด็นยุทธศาสตร์ที่ 2 ยุทธศาสตร์ด้านการส่งเสริมคุณภาพชีวิต

เป้าประสงค์

1. การศึกษาของท้องถิ่นมีคุณภาพมากขึ้น
2. ประชาชนมีสุขภาพดีรวมถึงป้องกันและแก้ไขปัญหาเสพติด
3. ประชาชนได้รับการช่วยเหลือด้านสวัสดิการและสังคมสงเคราะห์อย่างทั่วถึง
4. ประชาชนได้รับการส่งเสริมและพัฒนาด้านอาชีพ

5.ประชาชนได้รับการส่งเสริมการกีฬาและนันทนาการอย่างต่อเนื่อง

คำเป้าหมาย

- 1.เด็ก เยาวชน ประชาชนได้รับโอกาสทางการศึกษา
- 2.เด็ก เยาวชน ประชาชนมีสุขภาพอนามัยสมบูรณ์แข็งแรงห่างไกลยาเสพติด
- 3.ประชาชนได้รับการช่วยเหลือด้านสวัสดิการและสังคมสงเคราะห์อย่างทั่วถึง
- 4.ประชาชนได้รับการส่งเสริมและพัฒนาด้านอาชีพ
- 5.เด็ก เยาวชน ประชาชน มีวัสดุ ครุภัณฑ์กีฬาพร้อมสถานที่เล่นกีฬานันทนาการ

กลยุทธ์และตัวชี้วัด

กลยุทธ์	ตัวชี้วัด
1.ส่งเสริมและสนับสนุนด้านการศึกษา	- จำนวนโครงการ/กิจกรรม ที่ได้ดำเนินการหรือสนับสนุนงบประมาณ - ร้อยละความพึงพอใจของประชาชนและผู้เกี่ยวข้องต่อการพัฒนาด้านการส่งเสริมคุณภาพชีวิต
2.ส่งเสริมและสนับสนุนด้านสาธารณสุข	
3.ส่งเสริมและสนับสนุนด้านสังคมสงเคราะห์	
4.ส่งเสริมและสนับสนุนความเข้มแข็งชุมชน สร้างเครือข่ายศูนย์การเรียนรู้ สร้างอาชีพให้กับชุมชน	
5.ส่งเสริมและสนับสนุนด้านการกีฬาและนันทนาการ	

**ประเด็นยุทธศาสตร์ที่ 3 ยุทธศาสตร์ด้านการจัดระเบียบชุมชน สังคม และการรักษา ความสงบเรียบร้อย
เป้าประสงค์**

ประชาชนมีความปลอดภัยในชีวิตและทรัพย์สิน

คำเป้าหมาย

ประชาชนได้รับความปลอดภัยในชีวิตและทรัพย์สิน

กลยุทธ์และตัวชี้วัด

กลยุทธ์	ตัวชี้วัด
1.ดำเนินการส่งเสริมหรือสนับสนุนงบประมาณในด้านการรักษาความสงบภายใน	- จำนวนโครงการ/กิจกรรม ที่ได้ดำเนินการหรือสนับสนุนงบประมาณ - ร้อยละความพึงพอใจของประชาชนและผู้เกี่ยวข้องต่อการพัฒนาด้านการจัดระเบียบชุมชนสังคม และการรักษาความสงบเรียบร้อย
2.ดำเนินการส่งเสริมหรือสนับสนุนงบประมาณในด้านการป้องกันและบรรเทาสาธารณภัย	
3.ดำเนินการส่งเสริมหรือสนับสนุนงบประมาณในด้านการพัฒนาระบบจราจรการจัดการและแก้ไขปัญหาจราจร	

ประเด็นยุทธศาสตร์ที่ 4 ยุทธศาสตร์ด้านการวางแผนการส่งเสริมการลงทุน พาณิชยกรรม และการท่องเที่ยว

เป้าประสงค์

ประชาชนได้รับการส่งเสริมด้านการวางแผนการส่งเสริมการลงทุนพาณิชยกรรมการท่องเที่ยว และมีรายได้จากการท่องเที่ยวเพิ่มขึ้น

คำเป้าหมาย

ส่งเสริมด้านการวางแผนการส่งเสริมการลงทุน พาณิชยกรรม และการท่องเที่ยวกระจายไปสู่ชุมชนสร้างงานและเพิ่มรายได้ให้กับประชาชนในท้องถิ่น

กลยุทธ์และตัวชี้วัด

กลยุทธ์	ตัวชี้วัด
1.ดำเนินการส่งเสริมหรือสนับสนุนงบประมาณในด้านการส่งเสริมอาชีพเกษตร และเกษตรอุตสาหกรรม	- จำนวนโครงการ/กิจกรรม ที่ได้ดำเนินการหรือสนับสนุนงบประมาณ - ร้อยละความพึงพอใจของประชาชนและผู้เกี่ยวข้องต่อการพัฒนาด้านการวางแผนการส่งเสริมการลงทุนพาณิชยกรรมการท่องเที่ยว
2.ดำเนินการส่งเสริมหรือสนับสนุนงบประมาณในด้านอุตสาหกรรมการท่องเที่ยว	
3.ดำเนินการส่งเสริมหรือสนับสนุนงบประมาณในด้านการลงทุน การพาณิชยกรรม	

ประเด็นยุทธศาสตร์ที่ 5 ยุทธศาสตร์ด้านการบริหารจัดการ และการอนุรักษ์ ทรัพยากรธรรมชาติ และสิ่งแวดล้อม

เป้าประสงค์

1.ทรัพยากรธรรมชาติและสิ่งแวดล้อมได้รับการดูแลรักษาให้มีคุณภาพและประชาชนมีส่วนร่วมในการอนุรักษ์ ฟื้นฟูที่ยั่งยืน

2.ประชาชนมีจิตสำนึกในการดูแลรักษาทรัพยากรธรรมชาติและสิ่งแวดล้อมของจังหวัดให้ยังคงอุดมสมบูรณ์สวยงาม และปลอดภัยภาวะ

คำเป้าหมาย

ทรัพยากรธรรมชาติและสิ่งแวดล้อมได้รับการส่งเสริม พัฒนาและปรับปรุงให้ดีขึ้น ตลอดจนส่งเสริมให้ประชาชนเห็นความสำคัญและให้ความร่วมมือในการอนุรักษ์ฟื้นฟูทรัพยากรธรรมชาติและสิ่งแวดล้อม

กลยุทธ์และตัวชี้วัด

กลยุทธ์	ตัวชี้วัด
1.ดำเนินการส่งเสริมหรือสนับสนุนงบประมาณให้กับหน่วยงานต่าง ๆ ในภารกิจด้านการอนุรักษ์ ฟื้นฟู และรักษาทรัพยากรธรรมชาติและสิ่งแวดล้อม	- จำนวนโครงการ/กิจกรรม ที่ได้ดำเนินการหรือสนับสนุนงบประมาณ - ร้อยละความพึงพอใจของประชาชนและผู้เกี่ยวข้องต่อการพัฒนาด้านการบริหารจัดการและอนุรักษ์ทรัพยากรธรรมชาติและสิ่งแวดล้อม

**ประเด็นยุทธศาสตร์ที่ 6 ยุทธศาสตร์ด้านศิลปะ วัฒนธรรม ประเพณี ศาสนา และภูมิปัญญาท้องถิ่น
เป้าประสงค์**

ส่งเสริมสนับสนุนกิจกรรมด้านศิลปะ วัฒนธรรม ประเพณี ศาสนา และภูมิปัญญาท้องถิ่นและอนุรักษ์ สืบสานให้คงอยู่สืบไป

คำเป้าหมาย

ดำเนินการส่งเสริมสนับสนุนกิจกรรมและอนุรักษ์ สืบสานงานด้านศิลปะ วัฒนธรรม ประเพณี ศาสนา และภูมิปัญญาท้องถิ่นอย่างต่อเนื่อง

กลยุทธ์และตัวชี้วัด

กลยุทธ์	ตัวชี้วัด
1.ดำเนินการส่งเสริมหรือสนับสนุนงบประมาณ. ให้กับหน่วยงานต่าง ๆ ในภารกิจด้านการอนุรักษ์ ฟื้นฟู ศิลปะ วัฒนธรรม ประเพณี ศาสนา และภูมิปัญญาท้องถิ่น	- จำนวนโครงการ/กิจกรรม ที่ได้ดำเนินการหรือสนับสนุนงบประมาณ - ร้อยละความพึงพอใจของประชาชนและผู้เกี่ยวข้องต่อการพัฒนาด้านศิลปะ วัฒนธรรม ประเพณี ศาสนา และภูมิปัญญาท้องถิ่น

**ประเด็นยุทธศาสตร์ที่ 7 ยุทธศาสตร์ด้านการพัฒนากระบวนการบริหารจัดการที่ดีในองค์กรและการมีส่วนร่วม
ร่วมของประชาชน**

เป้าประสงค์

ส่งเสริมสนับสนุนระบบการบริหารจัดการ และการบริการสาธารณะให้มีประสิทธิภาพทั่วถึง ตลอดจนมีส่วนร่วมของทุกภาคส่วนในการพัฒนาท้องถิ่น

คำเป้าประสงค์

1. มีระบบการบริหารจัดการที่ดี ภาคส่วนต่าง ๆ ในพื้นที่ให้มีความร่วมมือและประชาชนมีส่วนร่วมในการพัฒนาท้องถิ่นอย่างทั่วถึง
2. การปฏิบัติราชการมีประสิทธิภาพการรองรับการให้บริการสาธารณะอย่างทั่วถึงทุกด้าน

กลยุทธ์และตัวชี้วัด

กลยุทธ์	ตัวชี้วัด
1.ดำเนินการส่งเสริมหรือสนับสนุนงบประมาณ. ให้กับหน่วยงานต่าง ๆ ด้านการพัฒนากระบวนการบริหารจัดการที่ดีในองค์กรและส่งเสริมการมีส่วนร่วมของประชาชนในการพัฒนาท้องถิ่น 2.ดำเนินการจัดหาเครื่องมือ อุปกรณ์ และ สถานที่ให้สามารถตอบสนองการปฏิบัติงานได้อย่างมีประสิทธิภาพ 3.ส่งเสริมความรู้ความเข้าใจเกี่ยวกับกิจการท้องถิ่นและการมีส่วนร่วมของประชาชน	- จำนวนโครงการ/กิจกรรม ที่ได้ดำเนินการและประชาชนมีส่วนร่วม - ร้อยละความพึงพอใจของประชาชนและผู้เกี่ยวข้องต่อกระบวนการบริหารจัดการที่ดีในองค์กรและการมีส่วนร่วมของประชาชน

5.2 ยุทธศาสตร์ของเทศบาลตำบลบ้านแหลม



5.2.1 วิสัยทัศน์

“เป็นเมืองที่ประชาชนอยู่ดีมีสุข อย่างยั่งยืน”

5.2.2 ยุทธศาสตร์ของเทศบาลตำบลบ้านแหลม ประกอบด้วย 4 ยุทธศาสตร์ ดังนี้

- ยุทธศาสตร์ที่ 1 การพัฒนาโครงสร้างพื้นฐานและการพัฒนาเมือง
- ยุทธศาสตร์ที่ 2 การพัฒนาและส่งเสริมคุณภาพชีวิตของประชาชน
- ยุทธศาสตร์ที่ 3 การบริหารจัดการขยะและการจัดการทรัพยากรธรรมชาติและสิ่งแวดล้อม
- ยุทธศาสตร์ที่ 4 การพัฒนาการบริหารจัดการองค์กร

ยุทธศาสตร์ที่ 1 การพัฒนาโครงสร้างพื้นฐานและการพัฒนาเมือง

การพัฒนาโครงสร้างพื้นฐานและการพัฒนาเมือง เป็นปัจจัยสำคัญในการสนับสนุนเศรษฐกิจและสังคม เป็นการกระจายความเจริญ และการพัฒนาเมืองและพื้นที่ รวมทั้งการยกระดับคุณภาพชีวิตของประชาชน ดังนั้น แผนพัฒนาเทศบาลตำบลบ้านแหลม (พ.ศ.2566 - 2570) จึงมุ่งเน้นการพัฒนาระบบโครงข่ายการคมนาคม และการเชื่อมต่อ ภายในพื้นที่เขตเทศบาลตำบลบ้านแหลม ให้เหมาะสมกับกิจกรรม วิถีชีวิตของคนในชุมชนและการขยายตัวของชุมชน และมุ่งเน้นการพัฒนาภูมิทัศน์เมืองในบริเวณพื้นที่สำคัญของเมือง

เป้าประสงค์

- 1. มีถนนที่ได้มาตรฐานสามารถเชื่อมต่อภายในพื้นที่เทศบาลตำบลบ้านแหลมอย่างเหมาะสมกับกิจกรรมและการขยายตัวของชุมชน
- 2. เมืองมีความเป็นระเบียบเรียบร้อยสวยงาม

ตัวชี้วัด

- 1. ร้อยละของถนนในเขตเทศบาลตำบลบ้านแหลมที่ก่อสร้างและปรับปรุงให้ได้มาตรฐานทางหลวงท้องถิ่นและได้รับการขึ้นทะเบียนเป็นทางหลวงท้องถิ่น
- 2. ร้อยละของพื้นที่สาธารณะในเขตเทศบาลที่ได้รับการปรับปรุงดูแลให้มีความสะอาดความ เป็นระเบียบเรียบร้อยสวยงามอย่างต่อเนื่อง

ค่าเป้าหมาย

ถนนในเขตเทศบาลตำบลบ้านแหลม จำนวน 92 สาย

กลยุทธ์

- 1. พัฒนาสภาพพื้นผิวจราจรให้ได้มาตรฐาน มีระบบระบายน้ำ ทางเท้า ไฟจราจร ไฟส่องสว่าง
- 2. ปรับปรุงภูมิทัศน์บริเวณสองข้างถนนและพื้นที่สำคัญ

จุดยืนทางยุทธศาสตร์

เป็นเมืองที่สัญจรไปมาสะดวกและปลอดภัย



ความเชื่อมโยงของยุทธศาสตร์ในภาพรวม

เชื่อมโยงกับยุทธศาสตร์จังหวัดเพชรบุรี

ยุทธศาสตร์ที่ 1 การพัฒนาเศรษฐกิจแบบครบวงจร จากฐานการค้า การลงทุน การบริการ การท่องเที่ยวและการเกษตร สู่อุตสาหกรรมและนวัตกรรมและเทคโนโลยี

เชื่อมโยงกับยุทธศาสตร์การพัฒนาขององค์กรปกครองส่วนท้องถิ่นในเขตจังหวัดเพชรบุรี

ยุทธศาสตร์ที่ 1 การพัฒนาด้านโครงสร้างพื้นฐาน

ยุทธศาสตร์ที่ ๒ การพัฒนาและส่งเสริมคุณภาพชีวิตของประชาชน

การพัฒนาคุณภาพชีวิต ให้มีความสำคัญกับการพัฒนาคนให้มีคุณภาพ มีความรู้คู่คุณธรรมมีทักษะในการดำรงชีวิตอย่างเหมาะสมในแต่ละช่วงวัย สามารถปรับตัวรู้เท่าทันกับการเปลี่ยนแปลงอย่างยั่งยืน สังคมและชุมชนในท้องถิ่นมีคุณภาพมีความเข้มแข็งด้วยหลักปรัชญาของเศรษฐกิจพอเพียง แผนพัฒนาเทศบาลตำบลบ้านแหลม (พ.ศ.2566 - 2570) จึงเน้นการพัฒนาโดยมุ่งสร้างภูมิคุ้มกันตั้งแต่ระดับปัจเจก ครอบครัวและชุมชน ให้สามารถจัดการความเสี่ยงและปรับตัวเข้ากับการเปลี่ยนแปลง

เป้าประสงค์

1. คนในเขตเทศบาลตำบลบ้านแหลมมีชีวิตความเป็นอยู่ที่ดีและมีความสุข

ตัวชี้วัด

1. สัดส่วนที่ลดลงของครัวเรือนในเขตเทศบาลตำบลบ้านแหลมที่ตกเกณฑ์ จปฐ.
2. ร้อยละของประชาชนที่เป็นตัวแทนครัวเรือนในเขตเทศบาลตำบลบ้านแหลมที่ตอบแบบสอบถามว่ามีชีวิตความเป็นอยู่ที่ดีและมีความสุข

คำเป้าหมาย

ครัวเรือนในเขตเทศบาลตำบลบ้านแหลม จำนวน 4,213 ครัวเรือน (ข้อมูล ณ เดือนกรกฎาคม 2564)

กลยุทธ์

1. การพัฒนาคนสู่สังคมแห่งการเรียนรู้ตลอดชีวิตอย่างยั่งยืน
2. การเสริมสร้างและพัฒนาสุขภาพของประชาชน
3. การเสริมสร้างค่านิยม จิตสำนึกและการทำนุบำรุงศิลปวัฒนธรรมไทย
4. การเสริมสร้างความเข้มแข็งของชุมชน
5. การสร้างอาชีพให้กับประชาชนและการส่งเสริมเศรษฐกิจชุมชน
6. การเสริมสร้างความปลอดภัยในชีวิตและทรัพย์สินของประชาชน

จุดยืนทางยุทธศาสตร์

เป็นเมืองที่คนอยู่อาศัยอย่างมีความสุข

ความเชื่อมโยงของยุทธศาสตร์ในภาพรวม

เชื่อมโยงกับยุทธศาสตร์จังหวัดเพชรบุรี

ยุทธศาสตร์ที่ 2 การเสริมสร้างความมั่นคง ความสงบเรียบร้อยด้วยต้นทุนทางสังคม ประชาชนพึ่งตนเองได้อย่างยั่งยืนด้วย

ยุทธศาสตร์ที่ 4 การพัฒนาแบบมีส่วนร่วมสู่เมืองสร้างสรรค์ระดับสากล ด้วยทุนทาง
ศิลปวัฒนธรรม

เชื่อมโยงกับยุทธศาสตร์การพัฒนาขององค์กรปกครองส่วนท้องถิ่นในเขตจังหวัด
เพชรบุรี

ยุทธศาสตร์ที่ 2 ด้านการส่งเสริมคุณภาพชีวิต

ยุทธศาสตร์ที่ 3 ด้านการจัดระเบียบชุมชนสังคมและการรักษาความสงบเรียบร้อย

ยุทธศาสตร์ที่ 6 ด้าน ศิลปะ วัฒนธรรม ประเพณี ศาสนาและภูมิปัญญาท้องถิ่น

ยุทธศาสตร์ที่ ๓ การบริหารจัดการขยะและการจัดการทรัพยากรธรรมชาติและสิ่งแวดล้อม

สภาพทรัพยากรธรรมชาติและสิ่งแวดล้อมโดยเฉพาะแม่น้ำลำคลองในเขตเทศบาลตำบลบ้าน
แหลม ที่ประสบภาวะตื้นเขิน การลุดล้ำ การทิ้งขยะลงแม่น้ำลำคลอง ในแม่น้ำลำคลองทำให้น้ำในแม่น้ำลำ
คลอง มีคุณภาพต่ำกระทบต่ออาชีพประมงพื้นบ้านและการระบายน้ำในฤดูน้ำหลาก ส่งผลกระทบต่อคุณภาพ
ชีวิตของประชาชน และต้นทุนทางเศรษฐกิจในด้านอาชีพประมงพื้นบ้าน ดังนั้น แผนพัฒนาเทศบาลตำบล
บ้านแหลม (พ.ศ.2566 - 2570) จึงมุ่งเน้นการรักษาและฟื้นฟูทรัพยากรธรรมชาติโดยเฉพาะแม่น้ำลำคลอง
เพื่อให้มีการใช้ประโยชน์อย่างยั่งยืน รวมถึงการบริหารจัดการขยะที่เหมาะสมและถูกวิธี

เป้าประสงค์

- 1.สร้างคุณภาพสิ่งแวดล้อมที่ดี ลดมลพิษและลดผลกระทบต่อสุขภาพของประชาชนและระบบนิเวศ

ตัวชี้วัด

- 1.ร้อยละของครัวเรือนที่เข้าร่วมกิจกรรมคัดแยกขยะ
- 2.ร้อยละที่เพิ่มขึ้นของปริมาณขยะที่ได้จากการคัดแยกขยะ
- 3.เกณฑ์ที่ดีที่เพิ่มขึ้นของคุณภาพน้ำในแม่น้ำเพชรบุรีช่วงที่ไหลผ่านเขตเทศบาลตำบลบ้านแหลม
- 4.ร้อยละที่ลดลงของจำนวนครัวเรือนที่รูด้ำแม่น้ำลำคลอง

ค่าเป้าหมาย

ครัวเรือนในเขตเทศบาลตำบลบ้านแหลม จำนวน 4,212 ครัวเรือน (ข้อมูล ณ เดือน
มิถุนายน 2564)

กลยุทธ์

- 1.อนุรักษ์ ฟื้นฟูและป้องกันการทำลายทรัพยากรธรรมชาติและสิ่งแวดล้อม
- 2.สร้างการมีส่วนร่วมของชุมชนในการรักษาทรัพยากร ธรรมชาติและสิ่งแวดล้อม

จุดยืนทางยุทธศาสตร์

เป็นเมืองปลอดภัยและมีสิ่งแวดล้อมดี

ความเชื่อมโยงของยุทธศาสตร์ในภาพรวม

เชื่อมโยงกับยุทธศาสตร์จังหวัดเพชรบุรี

ยุทธศาสตร์ที่ 3 การบริหารจัดการทรัพยากรธรรมชาติและสิ่งแวดล้อมอย่างสมดุลและยั่งยืน

เชื่อมโยงกับยุทธศาสตร์การพัฒนาขององค์กรปกครองส่วนท้องถิ่นในเขตจังหวัด
เพชรบุรี

ยุทธศาสตร์ที่ 5 ด้านการบริหารจัดการและการอนุรักษ์ทรัพยากรธรรมชาติและสิ่งแวดล้อม

ยุทธศาสตร์ที่ ๔ การพัฒนาการบริหารจัดการองค์กร

การบริหารจัดการองค์กรภาครัฐ ที่มีประสิทธิภาพเป็นปัจจัยสนับสนุนสำคัญที่จะช่วยส่งเสริมการขับเคลื่อนการพัฒนาประเทศในทุกระดับและทุกด้าน ดังนั้น แผนพัฒนาเทศบาลตำบลบ้านแหลม (พ.ศ.2566 - 2570) จึงมุ่งเน้นการพัฒนาการบริหารจัดการองค์กรเทศบาลให้เป็นองค์กรที่ตอบสนองต่อการแก้ไขปัญหาและความต้องการของประชาชนได้อย่างมีประสิทธิภาพ มีความรับผิดชอบ โปร่งใส ตรวจสอบได้ อย่างเป็นธรรม และเปิดโอกาสให้ประชาชนมีส่วนร่วมในการบริหารจัดการ การตัดสินใจในการใช้จ่ายงบประมาณของเทศบาล

เป้าประสงค์

1. เพื่อพัฒนาศักยภาพองค์กรและเสริมสร้างสมรรถนะของบุคลากรเทศบาลตำบลบ้านแหลม

ตัวชี้วัด

1. ร้อยละที่ลดลงของเรื่องร้องทุกข์ ร้องเรียน
2. ร้อยละที่เพิ่มขึ้นของเรื่องร้องทุกข์ ร้องเรียน ที่ได้ดำเนินการแก้ไขปัญหาอย่างเป็นระบบ โดยมีขั้นตอนและระยะเวลาที่ชัดเจน

คำเป้าหมาย

ส่วนงานและบุคลากรในสังกัดเทศบาล จำนวน 169 คน

กลยุทธ์

1. การสร้างองค์กรโปร่งใส
2. การพัฒนาบุคลากรเทศบาล
3. การพัฒนาเครื่องมือเครื่องใช้ในการปฏิบัติงาน
4. การสร้างระบบตรวจสอบ ติดตามและประเมินผลที่มีประสิทธิภาพ

จุดยืนทางยุทธศาสตร์

เทศบาลตำบลบ้านแหลมเป็นองค์กรที่โปร่งใสและมีประสิทธิภาพในการบริหารจัดการ

ความเชื่อมโยงของยุทธศาสตร์ในภาพรวม

เชื่อมโยงกับยุทธศาสตร์จังหวัดเพชรบุรี

ยุทธศาสตร์ที่ 2 การเสริมสร้างความมั่นคง ความสงบเรียบร้อยด้วยต้นทุนทางสังคม ประชาชนพึ่งตนเองได้อย่างยั่งยืนด้วย

เชื่อมโยงกับยุทธศาสตร์การพัฒนาขององค์กรปกครองส่วนท้องถิ่นในเขตจังหวัดเพชรบุรี

ยุทธศาสตร์ที่ 7 ด้านการพัฒนากระบวนการบริหารจัดการที่ดีในองค์กรและการมีส่วนร่วมของประชาชน

★ ความเชื่อมโยงยุทธศาสตร์การพัฒนาจังหวัดกับยุทธศาสตร์การพัฒนาขององค์กรปกครองส่วนท้องถิ่น
 โครงสร้างเชื่อมโยงแผนยุทธศาสตร์การพัฒนาเทศบาลตำบลบ้านแหลม พ.ศ.2566-2570



โครงสร้างเชื่อมโยงแผนยุทธศาสตร์การพัฒนาเทศบาลตำบลบ้านแหลม พ.ศ.2566-2570 (ต่อ)

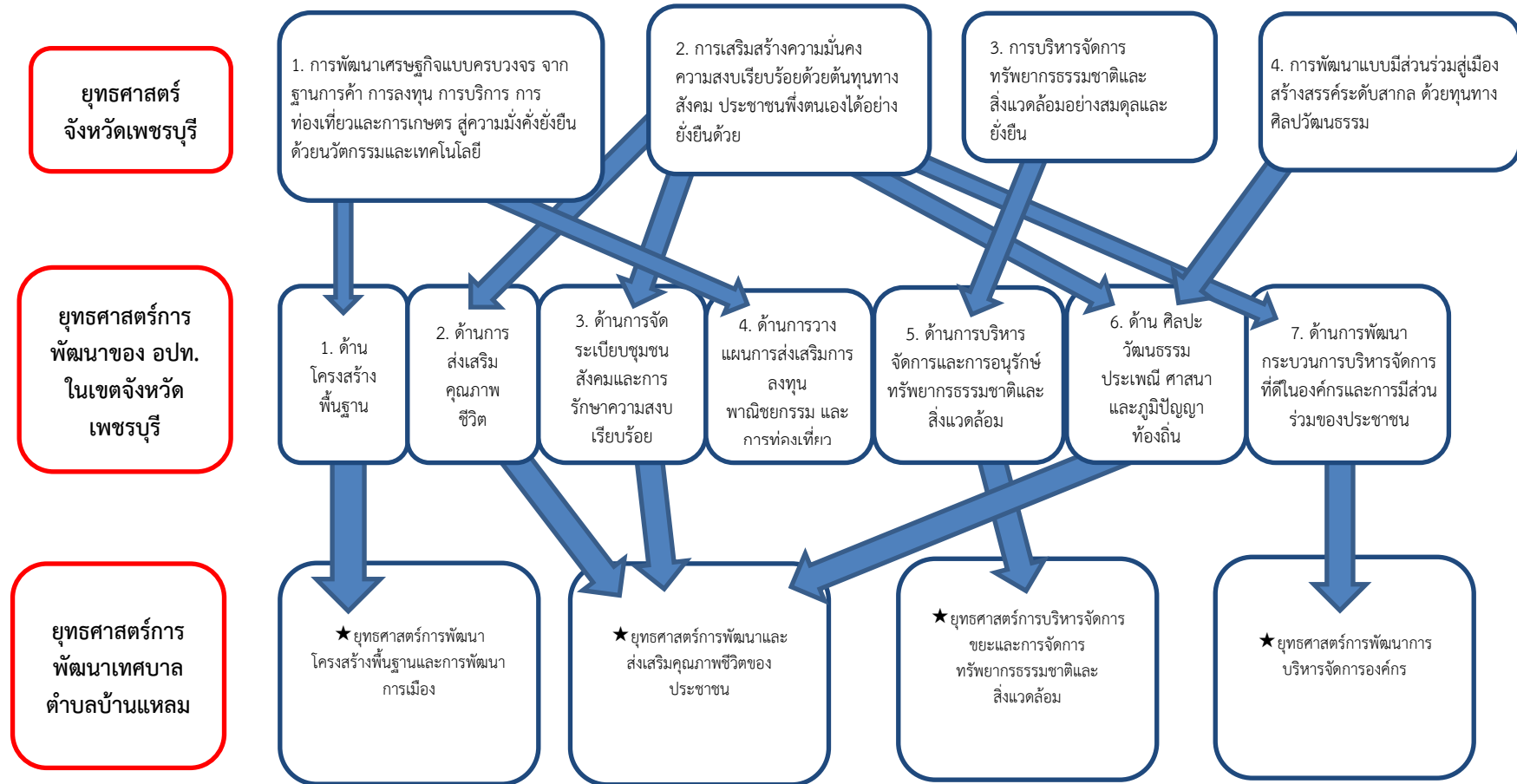

๖ การวิเคราะห์เพื่อพัฒนาท้องถิ่น

6.1 การวิเคราะห์กรอบการจัดทำยุทธศาสตร์ขององค์กรปกครองส่วนท้องถิ่น

➤ สภาพการณ์ทางเศรษฐกิจ

ประชากรในเขตเทศบาลตำบลบ้านแหลม ส่วนใหญ่ประกอบอาชีพเกษตรกรรมเกี่ยวกับการประมงทะเลซึ่งมีทั้งประมงพาณิชย์และประมงพื้นบ้าน การเพาะเลี้ยงหอย และเก็บหอยจากธรรมชาติและรับจ้างที่เกี่ยวข้องกับการประมง เช่น เป็นลูกเรือประมง รับจ้างแกะปู แกะหอย ทำปลาหมึก ทำปลาทั้งสดและแห้งและยังมีอาชีพอื่นๆ เช่น ค้าขาย รับจ้างทั่วไป งานบริการ รับราชการ เป็นต้น โดยในพื้นที่เขตเทศบาลตำบลบ้านแหลมเป็นพื้นที่ศูนย์กลางของอำเภอบ้านแหลมในด้านการค้าและพาณิชย์กรรม ที่จำหน่ายเครื่องอุปโภค บริโภค ที่จำเป็นแก่การครองชีพ มีโรงงานอุตสาหกรรมในพื้นที่อยู่บ้างเป็นโรงงานอุตสาหกรรมจำพวกที่ 2 จำนวน 6 โรงงานซึ่งล้วนเป็นอุตสาหกรรมที่เกี่ยวข้องกับอาชีพประมงทั้งสิ้น

จากการที่เส้นทางถนนพระราม 2 แยกเข้าถนนคลองโคลน-บางตะบูน-บ้านแหลม เชื่อมต่อไปยังสถานที่ท่องเที่ยวสำคัญ คือ หาดเจ้าสำราญและหาดชะอำ และตัวเมืองเพชรบุรี สามารถเป็นทางเลือกของนักท่องเที่ยวและนักเดินทางทั่วไป ซึ่งเส้นทางดังกล่าวไม่ว่าจะเดินทางไปตัวเมืองเพชรบุรีหรือไปหาดเจ้าสำราญหรือหาดชะอำ ทุกเส้นทางต้องผ่านเขตเทศบาลตำบลบ้านแหลม ในขณะที่พื้นที่เขตเทศบาลตำบลบ้านแหลมเป็นแหล่งประมงทั้งประมงพาณิชย์และประมงพื้นบ้าน แหล่งเพาะเลี้ยงหอยแครง หอยแมลงภู่ ในแต่ละวันจะมีผลผลิตที่เป็นอาหารทะเลสดถูกส่งออกไปจำหน่ายยังพื้นที่ใกล้เคียงจำนวนมาก บางส่วนก็ถูกนำมาแปรรูปเพื่อส่งขายต่อ แต่เนื่องจากในเขตเทศบาลไม่มีตลาดหรือสถานที่จำหน่ายอาหารทะเลเพื่อรองรับผลผลิตในส่วนนี้จึงต้องส่งขายต่อบางครั้งก็ถูกกดราคาจากพ่อค้าคนกลาง อีกทั้งนักท่องเที่ยวก็ไม่สามารถหาซื้ออาหารทะเลสดในพื้นที่ได้ตลอดเวลา จะมีก็แต่เฉพาะช่วงเช้ามีดซึ่งเป็นตลาดของคนในชุมชนเท่านั้น

➤ สภาพการณ์ทางสังคม

การรวมตัวของประชากรในเขตเทศบาลตำบลบ้านแหลมจะเป็นไปตามสภาพทางภูมิศาสตร์คืออาศัยอยู่ตามแนวแม่น้ำเพชรบุรี ลำคลองสายต่างๆที่เป็นสาขาแยกจากแม่น้ำเพชรบุรีและตามแนวถนนสายหลักในเขตเทศบาล คนที่อาศัยอยู่ในชุมชนส่วนใหญ่เป็นคนบ้านแหลมโดยกำเนิดหรือย้ายถิ่นฐานที่อยู่ไปตั้งรกรากอยู่ในเขตเทศบาลตำบลบ้านแหลมแบบถาวร ลักษณะความสัมพันธ์ของคนในชุมชนจะเป็นแบบปฐมภูมิคือจะรู้จักกันตั้งแต่รุ่นปู่ตายาย รุ่นพ่อแม่ รุ่นลูกหลาน และการที่ในพื้นที่เขตเทศบาลตำบลบ้านแหลมไม่มีสถานบันเทิงเริงรมย์ ร้านอาหารกลางคืนมีจำนวนน้อยมากและล้วนเป็นร้านอาหารสำหรับครอบครัว จึงทำให้สถิติการเกิดคดีอาชญากรรมต่างๆค่อนข้างต่ำ

แต่ ณ ปัจจุบัน ในพื้นที่เขตเทศบาลตำบลบ้านแหลมมีแรงงานต่างด้าวเข้ามาประกอบอาชีพรับจ้างที่เกี่ยวข้องกับอาชีพประมงจำนวนมาก และรวมกลุ่มกันอยู่อาศัยในบ้านเช่า หอพัก เป็นกลุ่มๆ ปัญหาของแรงงานต่างด้าวในขณะนี้คือเรื่องการรักษาความสะอาดและการทิ้งขยะลงแม่น้ำลำคลอง

➤ สภาพการณ์ด้านทรัพยากรธรรมชาติและสิ่งแวดล้อม

พื้นที่เขตเทศบาลตำบลบ้านแหลมเป็นพื้นที่ราบลุ่มชายฝั่งทะเลอ่าวไทย ประกอบกับลักษณะดินเค็มและน้ำทะเลท่วมถึงทำให้ไม่มีการเพาะปลูกในพื้นที่ มีแม่น้ำเพชรบุรีไหลผ่านพื้นที่เขตเทศบาลไปออกทะเลที่บริเวณหมู่ 1 และหมู่ 8 และมีลำคลองธรรมชาติในเขตเทศบาลอีก 15 สาย ระดับน้ำในแม่น้ำเพชรบุรีและคลองสายต่างๆขึ้นลงตามระดับน้ำทะเล สภาพของแม่น้ำเพชรบุรีจะมีบ้านเรือนประชาชนตั้งอยู่ตลอดแนวสองฝั่งและมีเรือประมงจอดเป็นช่วงๆ ส่วนสภาพลำคลองจะมีพื้นที่ป่าโกงกางริมสองฝั่งคลองบางสาย และมี



บางคลองที่มีบ้านเรือนตั้งอยู่อาศัยสองฝั่งคลองและลำคลองมีสภาพตื้นเขินเป็นส่วนใหญ่ในขณะที่พื้นที่แนวป่า
ไทรงามมีส่วนทำให้ลำคลองแคบลง

➤ การสรุปสถานการณ์การพัฒนา

การสรุปสถานการณ์การพัฒนา จะทำการวิเคราะห์สภาพการพัฒนาเทศบาลตำบลบ้าน
แหลมและวิเคราะห์องค์กรเทศบาลตำบลบ้านแหลมที่เป็นองค์กรหลักในการพัฒนาท้องถิ่น เพื่อค้นหาจุดแข็ง
จุดอ่อนโอกาสและอุปสรรคที่อาจส่งผลต่อการดำเนินงาน โดยทำการสำรวจสภาพการณ์ 2 ด้าน คือ
สภาพการณ์ภายในและสภาพการณ์ภายนอกเพื่อให้รู้จักตนเองและรู้จักสภาพแวดล้อมในการบริหารและการ
บริการสาธารณะ ซึ่งจะช่วยให้ผู้มีส่วนเกี่ยวข้องในการพัฒนาท้องถิ่นทราบถึงการเปลี่ยนแปลงต่างๆที่เกิดขึ้น
แล้วและแนวโน้มการเปลี่ยนแปลงในอนาคตรวมถึงผลกระทบของการเปลี่ยนแปลงที่มีต่อการพัฒนาท้องถิ่น
ซึ่งข้อมูลเหล่านี้เทศบาลตำบลบ้านแหลมได้นำไปใช้ในการกำหนดแนวทางการพัฒนาและโครงการ กิจกรรม
ต่างๆที่เป็นไปตามอำนาจหน้าที่เพื่อแก้ไขปัญหาความเดือดร้อนของประชาชน สนองต่อความต้องการของ
ประชาชน สนองต่อวิสัยทัศน์และพันธกิจการพัฒนาของเทศบาลตำบลบ้านแหลมเชื่อมโยงกับการพัฒนา
ของอำเภอบ้านแหลม ของจังหวัดเพชรบุรีและนโยบายการพัฒนาของรัฐบาลในระดับประเทศ

1. การวิเคราะห์สภาพการณ์ภายนอก เป็นการวิเคราะห์เชิงยุทธศาสตร์ โดยมีหน่วยหรือขอบเขตใน
การวิเคราะห์จากพื้นที่เขตเทศบาลตำบลบ้านแหลม โดยถือว่าสิ่งต่างๆที่เป็นประเด็นที่ปรากฏหรือมีอยู่ในเขต
เทศบาลตำบลบ้านแหลม เป็นปัจจัยภายในที่ใช้ในการวิเคราะห์ ส่วนประเด็นที่ปรากฏหรือมีอยู่ ที่อยู่นอกเขต
เทศบาลตำบลบ้านแหลมจะถือว่าเป็นปัจจัยภายนอก

ปัจจัยภายใน

จุดแข็ง	จุดอ่อน
<ol style="list-style-type: none"> 1. เป็นเมืองศูนย์กลางของอำเภอบ้านแหลม 2. มีโครงข่ายการคมนาคมเชื่อมโยงทั่วเขตเทศบาลฯ และเชื่อมต่อกับท้องถิ่นอื่นในอำเภอและจังหวัด 3. มีระบบสาธารณสุขโรค สาธารณูปการทั่วถึงครอบคลุมพื้นที่เขตเทศบาลฯ 4. ไม่มีครัวเรือนตามทะเบียนบ้านในเขตเทศบาลที่ตกเกณฑ์มาตรฐานการพัฒนาคุณภาพชีวิต 5. ไม่มีโรงงานอุตสาหกรรมขนาดใหญ่ในพื้นที่เขตเทศบาล 6. มีแม่น้ำเพชรบุรีเป็นทุนทางด้านสิ่งแวดล้อมและเป็นแหล่งน้ำต้นทุนเพื่อการอุปโภค บริโภคของคนในเขตเทศบาล 7. เป็นแหล่งรวมผลผลิตอาหารทะเลสดและอาหารทะเลแปรรูป 8. ถนนสายหลักในเขตเทศบาลเป็นถนนสายสำคัญที่เชื่อมต่อระหว่างถนนพระราม 2 ไปสู่แหล่งท่องเที่ยวที่สำคัญของจังหวัดเพชรบุรี 	<ol style="list-style-type: none"> 1. ถนนในเขตเทศบาลฯที่เป็นถนนสายรองคับแคบและถนนบางส่วนยังไม่มีท่อระบายน้ำสำหรับรองรับน้ำเสียจากครัวเรือน ท่อระบายน้ำที่มีอยู่เดิมก่อสร้างมาเป็นระยะเวลานานและขาดการบำรุงดูแลรักษาทำให้ท่อระบายน้ำส่วนใหญ่มีดินเลนตกค้างและแข็งตัวอยู่ตลอดแนวท่อเป็นอุปสรรคต่อการระบายน้ำ 2. ไม่มีระบบบริหารจัดการน้ำเสียในพื้นที่เขตเทศบาล 3. ไม่มีสถานที่จอดรถเพียงพอในย่านการค้า 4. ขาดความหลากหลายในรูปแบบของแหล่งท่องเที่ยว 5. แม่น้ำเพชรบุรีช่วงที่ไหลผ่านเขตเทศบาลตื้นเขินเป็นบางช่วงและมีคลองข่อยแยกจำนวนมากแต่อยู่ในภาวะตื้นเขินและการรุกรกล้ำลำคลอง 6. ไม่มีการประกาศใช้กฎหมายผังเมืองรวมในพื้นที่เขตเทศบาลฯ 7. ขาดการสืบทอดภูมิปัญญาท้องถิ่นด้านประมงพื้นบ้านและการแปรรูปอาหารทะเล 8. ไม่มีโรงแรมที่ได้มาตรฐานสำหรับรองรับนักท่องเที่ยว

ปัจจัยภายใน (ต่อ)

จุดแข็ง	จุดอ่อน
<p>9. เป็นแหล่งรวมภูมิปัญญาด้านประมงพื้นบ้านและการแปรรูปอาหารทะเล</p>	<p>9. การรวมกลุ่มของประชาชนในชุมชนทั้งที่เป็นทางการและไม่เป็นทางการยังมีน้อย</p> <p>10. ประชาชนที่ตั้งบ้านเรือนอยู่ริมน้ำยังมีการทิ้งขยะลงไปในแม่น้ำลำคลอง</p> <p>11. มีแรงงานต่างด้าวอยู่อาศัยในพื้นที่เขตเทศบาลและทิ้งขยะไม่เป็นที่ไม่รักษาความสะอาดความเป็นระเบียบเรียบร้อยในแหล่งที่อยู่อาศัย</p> <p>12. ขาดระบบบริหารจัดการขยะที่ถูกต้องตามหลักสุขาภิบาล</p> <p>13. ป้ายบอกทางจราจรและป้ายแนะนำเส้นทางยังไม่ครอบคลุมพื้นที่ในจุดสำคัญที่เป็นเส้นทางเชื่อมต่อไปยังพื้นที่อื่นๆ</p> <p>14. การมีส่วนร่วมของประชาชนในกิจกรรมของเทศบาลยังมีน้อย</p>

ปัจจัยภายนอก

โอกาส	อุปสรรค
<p>1. อยู่ใกล้กรุงเทพฯ มีเส้นทางคมนาคมติดต่อที่สะดวกและมีเส้นทางสายพระราม 2 ถึงอำเภอชะอำ(เส้นทางลัดที่ช่วยย่นระยะทาง)เป็นทางเลือกของนักท่องเที่ยวทำให้อำเภอบ้านแหลมเป็นเส้นทางผ่านที่สำคัญสร้างโอกาสในการส่งเสริมเศรษฐกิจของชุมชนด้านการค้าการลงทุนเพื่อรองรับการท่องเที่ยว</p> <p>2. ในท้องถิ่นใกล้เคียงมีแหล่งท่องเที่ยวที่สามารถเชื่อมโยงการท่องเที่ยวถึงกันได้เป็นเครือข่ายการท่องเที่ยวขนาดใหญ่และเป็นที่สนใจของนักท่องเที่ยว</p>	<p>1. มีประชากรแฝงทั้งที่เป็นแรงงานต่างด้าวและอื่นๆมาอยู่อาศัยในเขตเทศบาลจำนวนมากอาจเป็นปัญหาด้านสาธารณสุขในอนาคต</p> <p>2. กฎหมายที่เกี่ยวกับการประมงมีผลกระทบกับวิถีการดำเนินชีวิตของอาชีพประมงพื้นบ้านและข้อกำหนดเกี่ยวกับกฎหมายแรงงานต่างด้าวมั้ผลกระทบต่ออาชีพประมงขนาดใหญ่</p> <p>3. แม่น้ำเพชรบุรีช่วงที่ไหลผ่านอำเภอบ้านแหลมอยู่ในช่วงปลายน้ำจึงเป็นแหล่งรับรวมมลพิษทางน้ำทั้งจากต้นน้ำและจากคนในชุมชนส่งผลให้คุณภาพน้ำต่ำมีผลกระทบต่ออาชีพประมง</p> <p>4. โรคอุบัติใหม่ (COVID-19) ซึ่งส่งผลกระทบต่อชั้นวิกฤติเป็นวงกว้าง ในทุกภาคส่วน</p> <p>5. ภาวะเศรษฐกิจตกต่ำและการชะลอตัวของเศรษฐกิจได้รับผลกระทบอย่างมาก</p> <p>6. สถานการณ์ทางการเมืองระดับประเทศไม่มีความเสถียรภาพ</p>

2. การวิเคราะห์สภาพการณ์ภายใน เป็นการวิเคราะห์เชิงโครงการ/กิจกรรม โดยมีหน่วยหรือขอบเขตในการวิเคราะห์ คือองค์กรเทศบาลตำบลบ้านแหลม ดังนั้นสิ่งที่เป็นทรัพยากรในการบริหารและองค์ประกอบขององค์กรเทศบาลตำบลบ้านแหลม เช่น สภาพเทศบาลฯ เทศบัญญัติต่างๆ หรือสิ่งที่ปรากฏหรือมีอยู่ซึ่งอยู่ในขอบเขตที่เทศบาลสามารถควบคุม กำกับดูแลได้จะถือว่าเป็นปัจจัยภายในที่ใช้ในการวิเคราะห์ ส่วนสิ่งที่ปรากฏหรือมีอยู่แต่เทศบาลฯไม่สามารถควบคุมกำกับดูแลได้ ไม่ว่าจะสิ่งนั้นจะอยู่ภายในหรือภายนอกองค์กรเทศบาลฯ ก็ตามจะถือว่าเป็นปัจจัยภายนอก

ปัจจัยภายใน

จุดแข็ง	จุดอ่อน
<ol style="list-style-type: none"> 1. ผู้บริหารและสภาเทศบาลมีความเป็นเอกภาพ 2. ผู้บริหารมีนโยบายและแนวทางการพัฒนาที่ชัดเจน เอื้อต่อการพัฒนาเทศบาลฯ โดยรวมและไม่ขัดแย้งกับยุทธศาสตร์การพัฒนาจังหวัด 3. มีระบบแผนที่ภาษีเป็นเครื่องมือในการบริหารจัดการด้านรายได้ของเทศบาลฯ 4. บุคลากรของเทศบาลมีความพร้อมในการปฏิบัติงานโดยใช้เทคโนโลยีคอมพิวเตอร์และเทคโนโลยีสารสนเทศอื่นและพร้อมรับการเปลี่ยนแปลง 	<ol style="list-style-type: none"> 1. จำนวนบุคลากรที่มีความรู้ความชำนาญในแต่ละด้านมีจำนวนน้อยไม่สอดคล้องกับปริมาณ งานในแต่ละภารกิจ 2. ไม่มีแหล่งรายได้ใหม่ๆเพิ่มขึ้น เนื่องจากไม่มีการขยายตัวทางเศรษฐกิจ ไม่มีการลงทุนในกิจการใหม่เพิ่มขึ้น 3. การตราเทศบัญญัติหรือข้อกำหนดที่จะบังคับใช้ในเขตเทศบาลฯ ยังไม่ครอบคลุมและสอดคล้องกับสภาพการณ์ปัจจุบันและการบังคับใช้ไม่สมบูรณ์ 4. ขาดการพัฒนากระบวนการฐานข้อมูลของเทศบาล 5. ขาดการติดตามประเมินผลการปฏิบัติงานอย่างต่อเนื่อง 6. ขาดการให้ความร่วมมือในการทำงานเป็นทีมและขาดการบูรณาการงานของแต่ละหน่วยงาน 7. ขาดความพร้อมในเรื่องวัสดุ อุปกรณ์ด้านการป้องกันและระงับอัคคีภัยอย่างเพียงพอที่จะตอบสนองต่อการบริการสาธารณะของเทศบาล 8. ขาดการประชาสัมพันธ์ข้อมูลข่าวสารของเทศบาล

ปัจจัยภายนอก

โอกาส	อุปสรรค
<ol style="list-style-type: none"> 1. ได้รับการสนับสนุนงบประมาณจากภาคเอกชน และองค์การบริหารส่วนจังหวัดในการพัฒนาเมือง 	<ol style="list-style-type: none"> 1. แผนชุมชนขาดความชัดเจนในการนำไปสู่การปฏิบัติ 2. การมีส่วนร่วมของประชาชนในการจัดทำแผนชุมชนยังไม่ทั่วถึง 3. มีที่ดินทิ้งขยะเป็นของตนเอง แต่ตั้งอยู่ในเขตการปกครองของท้องถิ่นอื่น

5.2 การประเมินสถานการณ์สภาพแวดล้อมภายนอกที่เกี่ยวข้อง

การที่เส้นทางถนนพระราม 2 แยกเข้าถนนคลองโคโคน-บางตะบูน-บ้านแหลม เป็นที่นิยมของนักท่องเที่ยวมากขึ้น ทำให้เกิดการขยายตัวของเมืองตั้งแต่เข้าเขต อบต.คลองโคโคน ผ่านตำบลยี่สาร ตำบลบางตะบูน จะเห็นการเปลี่ยนแปลงของเมืองมีการขยายตัวของเมืองออกไปตามแนวถนนคลองโคโคน-บางตะบูน มีบ้านเรือนและร้านอาหารเกิดขึ้นตลอดแนวถนนเป็นทางเลือกให้นักท่องเที่ยว แต่เมื่อเข้าสู่เขตเทศบาลตำบลบ้านแหลมยังไม่เห็นการเปลี่ยนแปลงที่รองรับกระแสการท่องเที่ยวในเส้นทางสายนี้ ยังไม่มีร้านอาหารทะเล ร้านของฝากประเภทอาหารทะเลแปรรูปเกิดขึ้นใหม่ ทำให้นักท่องเที่ยวที่ผ่านเส้นทางสายนี้ผ่านไปเป็นส่วนใหญ่มิเพียงส่วนน้อยที่จะแวะชมเมืองหรือแวะเที่ยวไหว้พระที่วัดในกลาง วัดต้นสนจึงไม่ทำให้การท่องเที่ยวผ่านเส้นทางสายนี้ส่งผลต่อเศรษฐกิจของประชาชนในเขตเทศบาลตำบลบ้านแหลมในขณะนี้ แต่ปริมาณรถของนักท่องเที่ยวที่เพิ่มขึ้นและการใช้ความเร็วสูงส่งผลต่อความปลอดภัยในการจราจรในเขตเทศบาลที่ถนนค่อนข้างแคบและเป็นถนนที่อยู่ในย่านชุมชนที่มีการสัญจรพลุกพล่าน

ในขณะที่การเพิ่มขึ้นของแรงงานต่างด้าวในอาชีพที่เกี่ยวข้องเนื่องกับประมงทะเลมีการขยายตัวของแรงงานต่างด้าวเป็นกลุ่มก้อนและมีการค้าขายกันเองมากขึ้น สิ่งที่ต้องเฝ้าระวังคือเรื่องโรคติดต่อสำคัญที่สูญหายไปจากประเทศไทยแล้วอาจหวนกลับมาอีกโดยมีแรงงานต่างด้าวเป็นพาหะอีกทั้งพฤติกรรมการใช้ชีวิตที่ขาดการดูแลรักษาความสะอาดที่อยู่อาศัยและความแออัด กลายเป็นแหล่งเพาะเชื้อโรคต่างๆ รวมถึงการทิ้งขยะลงแม่น้ำลำคลอง เป็นปัญหาที่ต้องคอยแก้ไขและเฝ้าระวังต่อเนื่อง

การที่พื้นที่เขตเทศบาลตำบลบ้านแหลมเป็นเมืองประมงคุณภาพน้ำของแม่น้ำเพชรบุรีที่เชื่อมต่อกับทะเลอ่าวไทยจึงเป็นผลเชื่อมโยงกันและส่งผลต่ออาชีพประมงพื้นบ้านหรือประมงชายฝั่งโดยตรง แต่เนื่องจากแม่น้ำเพชรบุรีในส่วนที่ไหลผ่านเขตเทศบาลตำบลบ้านแหลมเป็นพื้นที่ปลายน้ำก่อนออกสู่ทะเล การดูแลรักษาแม่น้ำจะต้องทำร่วมกันทั้งต้นน้ำ กลางน้ำและปลายน้ำ เพราะอย่างไรก็ตามพื้นที่ปลายน้ำก็ต้องรับเอาขยะและน้ำที่ไหลมาจากต้นน้ำและกลางน้ำ

★ แผนผังยุทธศาสตร์ (Strategic map)

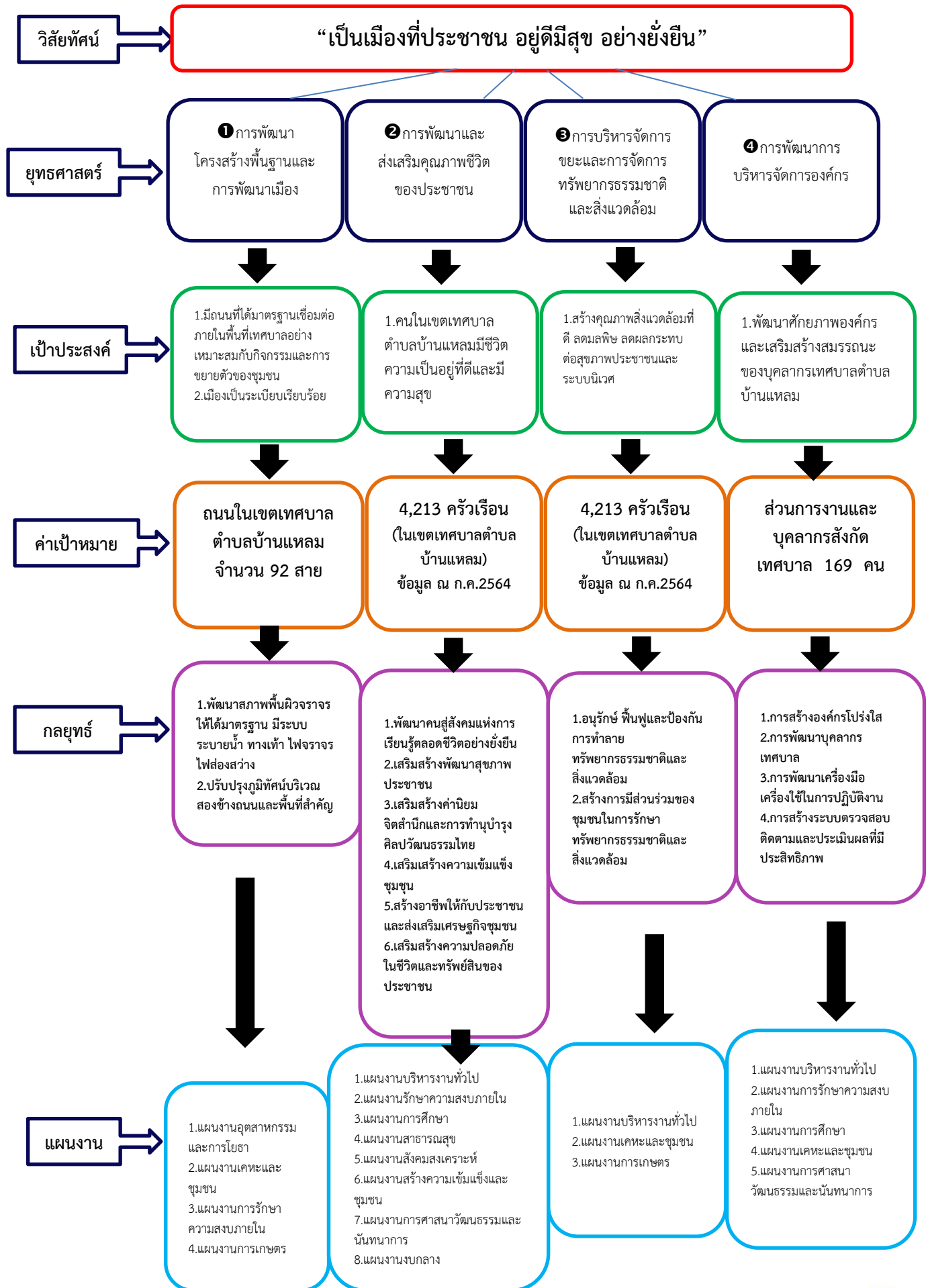

ส่วนที่ 3

การนำแผนพัฒนาท้องถิ่นไปสู่การปฏิบัติ

3.1 ยุทธศาสตร์การพัฒนาท้องถิ่นและยุทธศาสตร์ระดับมหภาคเพื่อนำไปสู่การปฏิบัติ

ที่	ยุทธศาสตร์ชาติ 20 ปี	แผนพัฒนาเศรษฐกิจและสังคมแห่งชาติ ฉบับที่ 13	SDGs	ยุทธศาสตร์จังหวัด	ยุทธศาสตร์การพัฒนาขององค์กรปกครองส่วนท้องถิ่นในเขตจังหวัด	ยุทธศาสตร์ (อปท.)	กลยุทธ์	แผนงาน	หน่วยงานรับผิดชอบหลัก
1	ยุทธศาสตร์ที่ 2 ยุทธศาสตร์ชาติด้านการสร้างความสามารถในการแข่งขัน	หมวดหมู่ที่ 5 ไทยเป็นประตูการค้าการลงทุนและยุทธศาสตร์ทางโลจิสติกส์ที่สำคัญของภูมิภาค	เป้าหมายที่ 9 สร้างโครงสร้างพื้นฐานที่มีความทนทาน ส่งเสริมการพัฒนาอุตสาหกรรมที่ครอบคลุมและยั่งยืน นวัตกรรม	ยุทธศาสตร์ที่ 1 การพัฒนาเศรษฐกิจแบบครบวงจร จากฐานการค้า การลงทุน การบริการ การท่องเที่ยว และการเกษตร สุขุม มั่งคั่งยั่งยืน ด้วยนวัตกรรมและเทคโนโลยี	ยุทธศาสตร์ที่ 1 การพัฒนาโครงสร้างพื้นฐาน	ยุทธศาสตร์ที่ 1 การพัฒนาโครงสร้างพื้นฐานและการพัฒนาเมือง	1. พัฒนาสภาพพื้นผิวจราจรให้ได้มาตรฐาน มีระบบระบายน้ำทางเท้า ไฟจราจร ไฟส่องสว่าง	1.แผนงาน เคหะและชุมชน 2. แผนงาน อุตสาหกรรมและการโยธา 3. แผนงาน การเกษตร	กองช่าง, กองสาธารณสุข สำนัก
							2. ปรับปรุงภูมิทัศน์บริเวณสองข้างถนนและพื้นที่สำคัญ	1.แผนงาน การรักษาความสงบภายใน	สำนัก
2	ยุทธศาสตร์ที่ 3 ยุทธศาสตร์ชาติด้านการพัฒนาและเสริมสร้างศักยภาพทรัพยากรมนุษย์	หมวดหมู่ที่ 12 ไทยมีกำลังคนสมรรถนะสูงมุ่งเรียนรู้ อย่างต่อเนื่อง ตอบโจทย์การพัฒนาแห่งอนาคต	เป้าหมายที่ 4 สร้างหลักประกันว่าทุกคนมีการศึกษาที่มีคุณภาพอย่างครอบคลุม และเท่าเทียม และสนับสนุนโอกาสในการเรียนรู้ตลอดชีวิต	ยุทธศาสตร์ที่ 2 การเสริมสร้างความมั่นคง ความสงบเรียบร้อยด้วยต้นทุนทางสังคม ประชาชนพึ่งตนเองได้อย่างยั่งยืนด้วย	ยุทธศาสตร์ที่ 2 ด้านการส่งเสริมคุณภาพชีวิต	ยุทธศาสตร์ที่ 2 การพัฒนาและส่งเสริมคุณภาพชีวิตของประชาชน	1.การพัฒนาคนสู่สังคมแห่งการเรียนรู้ตลอดชีวิตอย่างยั่งยืน	1.แผนงาน บริหารงานทั่วไป	สำนัก
							2.การเสริมสร้างและพัฒนาสุขภาพของประชาชน	1.แผนงาน สาธารณสุข 2.แผนงานบกลาง	กองสาธารณสุข สำนัก

ที่	ยุทธศาสตร์ชาติ 20 ปี	แผนพัฒนาเศรษฐกิจและสังคมแห่งชาติ ฉบับที่ 13	SDGs	ยุทธศาสตร์จังหวัด	ยุทธศาสตร์การพัฒนาขององค์กรปกครองส่วนท้องถิ่นในเขตจังหวัด	ยุทธศาสตร์ (อปท.)	กลยุทธ์	แผนงาน	หน่วยงานรับผิดชอบหลัก
							3.การเสริมสร้างค่านิยม จิตสำนึก และการทำนุบำรุง ศิลปวัฒนธรรมไทย	1.แผนงาน การศึกษา 2.แผนงาน การศาสนา วัฒนธรรม และ นันทนาการ	กอง การศึกษา
							4.การเสริมสร้าง ความเข้มแข็งของ ชุมชน	1.แผนงาน สร้างความ เข้มแข็ง และชุมชน	สำนัก
							5.การสร้างอาชีพ ให้กับประชาชน และการส่งเสริม เศรษฐกิจชุมชน	1.แผนงาน สังคม สงเคราะห์	สำนัก
							6.การเสริมสร้าง ความปลอดภัยใน ชีวิตและทรัพย์สิน ของประชาชน	1.แผนงาน รักษาความ สงบภายใน	สำนัก
3	ยุทธศาสตร์ที่ 5 ยุทธศาสตร์ชาติด้านการสร้าง การเติบโต บนคุณภาพ ชีวิตที่เป็น มิตรต่อ สิ่งแวดล้อม	หมวดหมายที่ 11 ไทยสามารถ ลดความ เสี่ยงและ ผลกระทบ จากภัย ธรรมชาติ และการ เปลี่ยนแปลง สภาพ ภูมิอากาศ	เป้าหมายที่ 15 ปกป้องฟื้นฟู และ สนับสนุนการใช้ ระบบนิเวศบนบก อย่างยั่งยืน จัดการป่าไม้อย่าง ยั่งยืนต่อผู้การ กลายสภาพเป็น ทะเลทราย หยุด การเสื่อมโทรม ของที่ดินและพื้น สภาพดิน และ หยุดยั้งการ สูญเสียความ หลากหลายทาง ชีวภาพ	ยุทธศาสตร์ที่ 3 การบริหาร จัดการ ทรัพยากรธรรมชาติและ สิ่งแวดล้อม อย่างสมดุล และยั่งยืน เชื่อมโยงกับ ยุทธศาสตร์การ พัฒนาของ องค์กรปกครอง ส่วนท้องถิ่นใน เขตจังหวัด	ยุทธศาสตร์ที่ 5 ด้านการบริหาร จัดการและการ อนุรักษ์ ทรัพยากรธรรมชาติและ สิ่งแวดล้อม	ยุทธศาสตร์ที่ 3 การบริหารจัดการ ขยะและการจัดการ ทรัพยากรธรรมชาติ และสิ่งแวดล้อม	1.อนุรักษ์ ฟื้นฟู และป้องกันการ ทำลาย ทรัพยากรธรรมชาติ และสิ่งแวดล้อม	1.แผนงาน เคหะและ ชุมชน 2.แผนงาน การเกษตร	กอง สาธารณสุข
							2.สร้างการมีส่วน ร่วมของชุมชนใน การรักษา ทรัพยากร ธรรมชาติและ สิ่งแวดล้อม	1.แผนงาน บริหารงาน ทั่วไป	สำนัก

ที่	ยุทธศาสตร์ชาติ 20 ปี	แผนพัฒนาเศรษฐกิจและสังคมแห่งชาติ ฉบับที่ 13	SDGs	ยุทธศาสตร์จังหวัด	ยุทธศาสตร์การพัฒนาขององค์กรปกครองส่วนท้องถิ่นในเขตจังหวัด	ยุทธศาสตร์ (อปท.)	กลยุทธ์	แผนงาน	หน่วยงานรับผิดชอบหลัก
4	ยุทธศาสตร์ที่ 6 ยุทธศาสตร์ชาติด้านการปรับสมดุลและพัฒนาระบบการบริหารจัดการภาครัฐ	หมุดหมายที่ 13 ไทยมีภาครัฐที่ทันสมัยมีประสิทธิภาพและตอบโจทย์ประชาชน	เป้าหมายที่ 16 ส่งเสริมสังคมที่สงบสุขและครอบคลุมเพื่อการพัฒนาที่ยั่งยืน ให้ทุกคนเข้าถึงความยุติธรรม และสร้างสถาบันที่มีประสิทธิภาพ รับผิดชอบ และครอบคลุมในทุกระดับ	ยุทธศาสตร์ที่ 2 การเสริมสร้างความมั่นคง ความสงบเรียบร้อยด้วยต้นทุนทางสังคมประชาชนพึ่งตนเองได้อย่างยั่งยืนด้วย	ยุทธศาสตร์ที่ 7 ด้านการพัฒนากระบวนการบริหารจัดการที่ดีในองค์กรและการมีส่วนร่วมของประชาชน	ยุทธศาสตร์ที่ 4 การพัฒนาการบริหารจัดการองค์กร	1.การสร้างองค์กรโปร่งใส	1.แผนงานการรักษาความสงบภายใน	สำนัก
							2.การพัฒนาบุคลากรเทศบาล	1.แผนงานบริหารงานทั่วไป 2. แผนงานการศาสนา วัฒนธรรม และ นันทนาการ	สำนัก กอง การศึกษา
							3.การพัฒนาเครื่องมือเครื่องใช้ในการปฏิบัติงาน	1. แผนงานเคหะและชุมชน	กอง สาธารณสุข
							4.การสร้างระบบตรวจสอบติดตามและประเมินผลที่มีประสิทธิภาพ	1. แผนงานการศึกษา	กอง การศึกษา
รวม	4	4	4	4	4	4	14	20	

บัญชีสรุปโครงการพัฒนา
แผนพัฒนาท้องถิ่น (พ.ศ.2566 – 2570) แก้ไข ครั้งที่ 2 ประจำปี 2566
เทศบาลตำบลบ้านแหลม

แบบ ผ.01

ยุทธศาสตร์	ปี 2566		ปี 2567		ปี 2568		ปี 2569		ปี 2570		รวม 5 ปี	
	จำนวนโครงการ	งบประมาณ (บาท)	จำนวนโครงการ	งบประมาณ (บาท)	จำนวนโครงการ	งบประมาณ (บาท)	จำนวนโครงการ	งบประมาณ (บาท)	จำนวนโครงการ	งบประมาณ (บาท)	จำนวนโครงการ	งบประมาณ (บาท)
1. ยุทธศาสตร์การพัฒนาโครงสร้างพื้นฐานและการพัฒนาเมือง												
1.1 กลยุทธ์พัฒนาสภาพพื้นผิวจราจรให้ได้มาตรฐาน มีระบบระบายน้ำทางเท้า ไฟจราจร ไฟส่องสว่าง												
(1) แผนงานเคหะและชุมชน	4	3,746,000	3	746,000	3	746,000	3	746,000	3	746,000	16	6,730,000
(2) แผนงานอุตสาหกรรมและการโยธา	17	24,084,000	8	1,884,000	15	3,614,000	9	3,934,000	13	9,634,000	62	43,150,000
(3) แผนงานการเกษตร	3	95,000	5	1,655,000	1	1,850,000			1	35,000	10	3,635,000
1.2 กลยุทธ์ปรับปรุงภูมิทัศน์บริเวณสองข้างถนนและพื้นที่สำคัญ												
(1) แผนงานการรักษาความสงบภายใน	1	15,000			1	15,000			1	15,000	3	45,000
รวม	25	27,940,000	16	4,285,000	20	6,225,000	12	4,680,000	18	10,430,000	91	53,560,000

บัญชีสรุปโครงการพัฒนา
แผนพัฒนาท้องถิ่น (พ.ศ.2566 – 2570) แก้ไข ครั้งที่ 2 ประจำปี 2566
เทศบาลตำบลบ้านแหลม

แบบ ผ.01

ยุทธศาสตร์	ปี 2566		ปี 2567		ปี 2568		ปี 2569		ปี 2570		รวม 5 ปี	
	จำนวนโครงการ	งบประมาณ (บาท)	จำนวนโครงการ	งบประมาณ (บาท)	จำนวนโครงการ	งบประมาณ (บาท)	จำนวนโครงการ	งบประมาณ (บาท)	จำนวนโครงการ	งบประมาณ (บาท)	จำนวนโครงการ	งบประมาณ (บาท)
2. ยุทธศาสตร์การพัฒนาและส่งเสริมคุณภาพชีวิตของประชาชน												
2.1 กลยุทธ์การพัฒนาศักยภาพคนสู่สังคมแห่งการเรียนรู้ตลอดชีวิตอย่างยั่งยืน												
(1) แผนงานบริหารงานทั่วไป	7	390,000	7	390,000	7	390,000	7	390,000	7	390,000	35	1,950,000
2.2 กลยุทธ์การเสริมสร้างและพัฒนาสุขภาพของประชาชน												
(1) แผนงานสาธารณสุข	17	1,131,800	17	1,131,800	17	1,131,800	17	1,131,800	17	1,131,800	85	5,659,000
(2) แผนงานงบบกลาง	6	25,380,000	6	25,580,000	6	25,780,000	6	25,980,000	6	26,180,000	30	128,900,000
2.3 กลยุทธ์การเสริมสร้างค่านิยมจิตสำนึกและการทำนุบำรุงศิลปวัฒนธรรมไทย												
(1) แผนงานการศึกษา	27	16,233,738	25	10,212,261	25	10,403,059	25	10,559,053	25	10,759,054	127	58,167,165
(2) แผนงานการศาสนาวัฒนธรรมและนันทนาการ	9	700,000	9	700,000	9	700,000	9	700,000	9	700,000	45	3,500,000
2.4 กลยุทธ์การเสริมสร้างความเข้มแข็งของชุมชน												
(1) แผนงานสร้างความเข้มแข็งของชุมชน	9	413,000	9	413,000	9	413,000	9	413,000	9	413,000	45	2,065,000

บัญชีสรุปโครงการพัฒนา
แผนพัฒนาท้องถิ่น (พ.ศ.2566 – 2570) แก้วไข ครั้งที่ 2 ประจำปี 2566
เทศบาลตำบลบ้านแหลม

แบบ ผ.01

ยุทธศาสตร์	ปี 2566		ปี 2567		ปี 2568		ปี 2569		ปี 2570		รวม 5 ปี	
	จำนวนโครงการ	งบประมาณ (บาท)	จำนวนโครงการ	งบประมาณ (บาท)	จำนวนโครงการ	งบประมาณ (บาท)	จำนวนโครงการ	งบประมาณ (บาท)	จำนวนโครงการ	งบประมาณ (บาท)	จำนวนโครงการ	งบประมาณ (บาท)
2. ยุทธศาสตร์การพัฒนาและส่งเสริมคุณภาพชีวิตของประชาชน												
2.5 การสร้างอาชีพให้กับประชาชนและการส่งเสริมเศรษฐกิจชุมชน												
(1) แผนงานสังคมสงเคราะห์	2	100,000	2	100,000	2	100,000	2	100,000	2	100,000	10	500,000
2.6 กลยุทธ์การเสริมสร้างความปลอดภัยในชีวิตและทรัพย์สินของประชาชน												
(1) แผนงานการรักษาความสงบภายใน	6	235,000	6	235,000	6	235,000	6	235,000	6	235,000	30	1,175,000
รวม	83	44,583,538	81	38,762,061	81	39,152,859	81	39,508,853	81	39,908,854	407	201,916,165

**บัญชีสรุปโครงการพัฒนา
แผนพัฒนาท้องถิ่น (พ.ศ.2566 – 2570) แก้วไข ครั้งที่ 2 ประจำปี 2566
เทศบาลตำบลบ้านแหลม**

แบบ ผ.01

ยุทธศาสตร์	ปี 2566		ปี 2567		ปี 2568		ปี 2569		ปี 2570		รวม 5 ปี	
	จำนวน โครงการ	งบประมาณ (บาท)	จำนวน โครงการ	งบประมาณ (บาท)	จำนวน โครงการ	งบประมาณ (บาท)	จำนวน โครงการ	งบประมาณ (บาท)	จำนวน โครงการ	งบประมาณ (บาท)	จำนวน โครงการ	งบประมาณ (บาท)
3. ยุทธศาสตร์การพัฒนาการบริหาร จัดการขยะและการจัดการ ทรัพยากรธรรมชาติและสิ่งแวดล้อม												
3.1 กลยุทธ์อนุรักษ์ฯ พื้นฟูและป้องกัน การทำลายทรัพยากรธรรมชาติและ สิ่งแวดล้อม												
(1) แผนงานเคหะและชุมชน	7	7,180,000	7	7,180,000	7	7,181,000	7	7,180,000	7	7,181,000	35	35,902,000
(2) แผนงานการเกษตร	4	130,000	4	130,000	4	130,000	4	130,000	4	130,000	20	650,000
3.2 กลยุทธ์สร้างการมีส่วนร่วมของ ชุมชนในการรักษาทรัพยากร ธรรมชาติ และสิ่งแวดล้อม												
(1) แผนงานบริหารงานทั่วไป	1	10,000	1	10,000	1	10,000	1	10,000	1	10,000	5	50,000
รวม	12	7,320,000	12	7,320,000	12	7,321,000	12	7,320,000	12	7,321,000	60	36,602,000

**บัญชีสรุปโครงการพัฒนา
แผนพัฒนาท้องถิ่น (พ.ศ.2566 – 2570) แก้วไข ครั้งที่ 2 ประจำปี 2566
เทศบาลตำบลบ้านแหลม**

แบบ ผ.01

ยุทธศาสตร์	ปี 2566		ปี 2567		ปี 2568		ปี 2569		ปี 2570		รวม 5 ปี	
	จำนวนโครงการ	งบประมาณ (บาท)	จำนวนโครงการ	งบประมาณ (บาท)	จำนวนโครงการ	งบประมาณ (บาท)	จำนวนโครงการ	งบประมาณ (บาท)	จำนวนโครงการ	งบประมาณ (บาท)	จำนวนโครงการ	งบประมาณ (บาท)
4. ยุทธศาสตร์การพัฒนากิจการบริการจัดการองค์กร												
4.1 กลยุทธ์การสร้างองค์กรโปร่งใส												
(1) แผนงานการรักษาความสงบภายใน	2	10,000	2	10,000	2	10,000	2	10,000	2	10,000	10	50,000
4.2 กลยุทธ์การพัฒนาบุคลากรเทศบาล												
(1) แผนงานบริหารงานทั่วไป	16	1,775,000	13	1,255,000	13	775,000	12	2,095,000	12	1,605,000	66	7,505,000
(2) แผนงานการศาสนาวัฒนธรรมและนันทนาการ	1	108,000	1	108,000	1	108,000	1	108,000	1	108,000	5	540,000
4.3 กลยุทธ์การพัฒนาเครื่องมือเครื่องใช้ในการปฏิบัติงาน												
(1) แผนงานเคหะและชุมชน	2	110,000	2	110,000	2	110,000	2	110,000	2	110,000	10	550,000
4.4 กลยุทธ์การสร้างระบบตรวจสอบติดตามและประเมินผล												
(1) แผนงานการศึกษา	7	340,000	7	340,000	7	340,000	7	340,000	7	340,000	35	1,700,000
รวม	28	2,343,000	25	1,823,000	25	1,343,000	24	2,663,000	24	2,173,000	126	10,345,000
รวมทั้งสิ้น	148	82,186,538	134	52,190,061	138	54,041,859	129	54,171,853	135	59,832,854	684	302,423,165

บัญชีสรุปโครงการพัฒนา ที่นำมาจากแผนพัฒนาหมู่บ้านและแผนชุมชน
เทศบาลตำบลบ้านแหลม

ยุทธศาสตร์	ปี 2566		ปี 2567		ปี 2568		ปี 2569		ปี 2570		รวม 5 ปี	
	จำนวนโครงการ	งบประมาณ (บาท)	จำนวนโครงการ	งบประมาณ (บาท)	จำนวนโครงการ	งบประมาณ (บาท)	จำนวนโครงการ	งบประมาณ (บาท)	จำนวนโครงการ	งบประมาณ (บาท)	จำนวนโครงการ	งบประมาณ (บาท)
โครงการพัฒนาที่นำมาจากแผนพัฒนาหมู่บ้านและแผนพัฒนาชุมชน	63	40,138,200	-	-	-	-	-	-	-	-	-	-
รวมทั้งสิ้น	63	40,138,200	-	-	-	-	-	-	-	-	-	-

ยุทธศาสตร์การพัฒนาเทศบาลตำบลบ้านแหลมที่ 1
การพัฒนาโครงสร้างพื้นฐานและการพัฒนาเมือง

๒ บัญชีโครงการพัฒนาท้องถิ่น

แบบ ผ.02

รายละเอียดโครงการพัฒนา
แผนพัฒนาท้องถิ่น (พ.ศ.2566 - 2570) แกะไข ครั้งที่ 2 ประจำปี 2566
เทศบาลตำบลบ้านแหลม

- ก. ยุทธศาสตร์ชาติ 20 ปี ยุทธศาสตร์ที่ 2 ยุทธศาสตร์ชาติด้านการสร้างความสามารถในการแข่งขัน
- ข. แผนพัฒนาเศรษฐกิจและสังคมแห่งชาติฉบับที่ 13 หมายความว่า 5 ไทยเป็นประตูการค้าการลงทุนและยุทธศาสตร์ทางโลจิสติกส์ที่สำคัญของภูมิภาค
- ค. Sustainable Development Goals: SDGs เป้าหมายที่ 9 สร้างโครงสร้างพื้นฐานที่มีความทนทาน ส่งเสริมการพัฒนาอุตสาหกรรมที่ครอบคลุมและยั่งยืน และส่งเสริมนวัตกรรม
- ง. ยุทธศาสตร์จังหวัดเพชรบุรี ยุทธศาสตร์ที่ 1 การพัฒนาเศรษฐกิจแบบครบวงจร จากฐานการค้า การลงทุน การบริการการท่องเที่ยว และการเกษตร ส่งเสริมความมั่นคงยั่งยืน ด้วยนวัตกรรมและเทคโนโลยี
- จ. ยุทธศาสตร์การพัฒนาขององค์กรปกครองส่วนท้องถิ่นในเขตจังหวัดเพชรบุรี ยุทธศาสตร์ที่ 1 การพัฒนาด้านโครงสร้างพื้นฐาน
1. ยุทธศาสตร์การพัฒนาเทศบาลตำบลบ้านแหลมที่ 1 การพัฒนาโครงสร้างพื้นฐานและการพัฒนาเมือง
- 1.1 กลยุทธ์พัฒนาสภาพพื้นผิวจราจรให้ได้มาตรฐาน มีระบบระบายน้ำ ทางเท้า ไฟจราจร ไฟส่องสว่าง

(1) แผนงานเคหะและชุมชน

ที่	โครงการ	วัตถุประสงค์	เป้าหมาย (ผลผลิตของโครงการ)	งบประมาณและที่ผ่านมา					ตัวชี้วัด (KPI)	ผลที่คาดว่าจะได้รับ	หน่วยงาน รับผิดชอบหลัก
				2566 (บาท)	2567 (บาท)	2568 (บาท)	2569 (บาท)	2570 (บาท)			
1	โครงการจ้างบริการ ภารกิจการบำรุงดูแลรักษาต้นไม้ ปลุกต้นไม้เกาะกลางถนน ทางเท้า และพื้นที่สีเขียวและที่สาธารณะในเขตเทศบาลตำบลบ้านแหลม	เพื่อให้ต้นไม้ เกาะกลางถนน ทางเท้าและพื้นที่สีเขียวและที่สาธารณะในเขตเทศบาลได้รับการดูแลบำรุงรักษาอย่างต่อเนื่องสม่ำเสมอ	จ้างเหมาบริการผู้ดูแล บำรุง รักษาต้นไม้เกาะกลางถนน ทางเท้าและพื้นที่สีเขียว และที่สาธารณะในเขตเทศบาลจำนวน 2 คน ต่อปี	216,000	216,000	216,000	216,000	216,000	ร้อยละของต้นไม้เกาะกลางถนน ทางเท้าและพื้นที่สีเขียวและที่สาธารณะในเขตเทศบาลที่มีความสวยงามอยู่ตลอดเวลา	ต้นไม้เกาะกลางถนน ทางเท้าและพื้นที่สีเขียวและที่สาธารณะในเขตเทศบาลมีความสวยงามอยู่ตลอดเวลา	กองช่าง งานสวน สาธารณะ
2	โครงการปรับปรุงภูมิทัศน์ในเขตเทศบาล ต.บ้านแหลม อ.บ้านแหลม จ.เพชรบุรี	เพื่อให้ชุมชนมีภูมิทัศน์ที่ร่มรื่น สวยงาม	ตกแต่งพื้นที่ของแต่ละชุมชนในเขตเทศบาลให้มีความร่มรื่น สวยงาม	500,000	500,000	500,000	500,000	500,000	ความร่มรื่น สวยงามของชุมชนในเขตเทศบาล	ชุมชนมีภูมิทัศน์ที่ร่มรื่น สวยงาม น่าอยู่อาศัย	กองช่าง

๒ บัญชีโครงการพัฒนาท้องถิ่น

แบบ ผ.02

รายละเอียดโครงการพัฒนา
แผนพัฒนาท้องถิ่น (พ.ศ.2566 - 2570) แกะไข ครั้งที่ 2 ประจำปี 2566
เทศบาลตำบลบ้านแหลม

1.1 กลยุทธ์พัฒนาสภาพพื้นผิวจราจรให้ได้มาตรฐาน มีระบบระบายน้ำ ทางเท้า ไฟจราจร ไฟส่องสว่าง

(1) แผนงานเคหะและชุมชน

ที่	โครงการ	วัตถุประสงค์	เป้าหมาย (ผลผลิตของ โครงการ)	งบประมาณและที่ผ่านมา					ตัวชี้วัด (KPI)	ผลที่คาดว่าจะ ได้รับ	หน่วยงาน รับผิดชอบ หลัก
				2566 (บาท)	2567 (บาท)	2568 (บาท)	2569 (บาท)	2570 (บาท)			
3	โครงการกวาดบ้าน ทำความสะอาดเมือง (Big Cleaning Day) บำเพ็ญสาธารณะ ประโยชน์ เพื่อส่งเสริม คุณธรรม จริยธรรมของ พนักงานเทศบาลตำบล บ้านแหลม	1. เพื่อรณรงค์ทำความ สะอาดอาคารบ้านเรือน และสถานที่สาธารณะ 2. เพื่อส่งเสริมสนับสนุน ความรักสามัคคีของ บุคลากร ผู้บริหาร สมาชิก สภาเทศบาล ในองค์กร ส่วนราชการ และ ประชาชนในชุมชน 3. เพื่อให้เกิดความร่วมมือ และบูรณาการร่วมกันทั้ง ภาครัฐและประชาชน 4. เพื่อให้ชุมชนสะอาด เป็นระเบียบเรียบร้อย น่าอยู่ น่านอง	จัดกิจกรรมวันทำ ความสะอาดอาคาร บ้าน เรือน และ สถานที่สาธารณะใน ชุมชน จำนวน 9 ชุมชน	30,000	30,000	30,000	30,000	30,000	ร้อยละ ของ ครัวเรือนที่ร่วม กิจกรรม ทำ ความสะอาด อาคารบ้านเรือน ของตนเองในวัน ดังกล่าว	1. อาคารบ้านเรือน และสถานที่สาธารณะ ในเขตเทศบาลมีความ สะอาดและความเป็น ระเบียบเรียบร้อย 2. ภา ค รั ฐ และ ประชาชนได้มีส่วน ร่วมบำเพ็ญสาธารณะ ประโยชน์ เกิดความ ร่วมมือ ความรักและ ความสามัคคี	กอง สาธารณสุขฯ

๒ บัญชีโครงการพัฒนาท้องถิ่น

แบบ ผ.02

รายละเอียดโครงการพัฒนา
แผนพัฒนาท้องถิ่น (พ.ศ.2566 - 2570) แกะไข ครั้งที่ 2 ประจำปี 2566
เทศบาลตำบลบ้านแหลม

1.1 กลยุทธ์พัฒนาสภาพพื้นผิวจราจรให้ได้มาตรฐาน มีระบบระบายน้ำ ทางเท้า ไฟจราจร ไฟส่องสว่าง

(1) แผนงานเคหะและชุมชน

ที่	โครงการ	วัตถุประสงค์	เป้าหมาย (ผลผลิตของโครงการ)	งบประมาณและที่ผ่านมา					ตัวชี้วัด (KPI)	ผลที่คาดว่าจะได้รับ	หน่วยงาน รับผิดชอบ หลัก
				2566 (บาท)	2567 (บาท)	2568 (บาท)	2569 (บาท)	2570 (บาท)			
4	โครงการก่อสร้างอาคารจอดรถยนต์พร้อมห้องเก็บของ จำนวน 1 หลัง	สำหรับเป็นอาคารจอดรถยนต์เก็บขยะ , รถเก็บกิ่งไม้ ,รถบรรทุกน้ำ ,รถพ่นยุง และเป็นห้องสำหรับเก็บอุปกรณ์ของใช้สำหรับงานรักษาความสะอาด , งานสุขาภิบาลและอนามัยสิ่งแวดล้อม , งานส่งเสริมสุขภาพ	ก่อสร้างอาคารจอดรถยนต์ของกองสาธารณสุข และสิ่งแวดล้อม และห้องเก็บอุปกรณ์ สำหรับปฏิบัติงานจำนวน 1 หลัง	3,000,000	-	-	-	-	ก่อสร้างและกรรมการตรวจรับตามระเบียบ	- รถยนต์กองสาธารณสุขฯ มีสถานที่จอดรถไม่ตากแดด ตากฝน ทำให้ได้รับการดูแลรักษาที่ดี ไม่เสื่อมสภาพก่อนเวลาอันควร -มีห้องเก็บของสำหรับเก็บของที่ใช้ในการปฏิบัติงานอย่างเป็นระเบียบเรียบร้อยง่ายต่อการดูแล และตรวจสอบ	กองสาธารณสุขและสิ่งแวดล้อม
รวม 4 โครงการ				3,746,000	746,000	746,000	746,000	746,000			

๒ บัญชีโครงการพัฒนาท้องถิ่น

แบบ ผ.02

รายละเอียดโครงการพัฒนา
แผนพัฒนาท้องถิ่น (พ.ศ.2566 - 2570) แก้มไข ครั้งที่ 2 ประจำปี 2566
เทศบาลตำบลบ้านแหลม

1.1 กลยุทธ์พัฒนาสภาพพื้นผิวจราจรให้ได้มาตรฐาน มีระบบระบายน้ำ ทางเท้า ไฟจราจร ไฟส่องสว่าง

(2) แผนงานอุตสาหกรรมและการโยธา

ที่	โครงการ	วัตถุประสงค์	เป้าหมาย (ผลผลิตของโครงการ)	งบประมาณและที่ผ่านมา					ตัวชี้วัด (KPI)	ผลที่คาดว่าจะได้รับ	หน่วยงาน รับผิดชอบหลัก
				2566 (บาท)	2567 (บาท)	2568 (บาท)	2569 (บาท)	2570 (บาท)			
1	โครงการขยายเขตไฟฟ้าทางเข้าสถานที่กำจัดขยะมูลฝอยของเทศบาล หมู่ที่ 5 ต.บ้านแหลม อ.บ้านแหลม จ.เพชรบุรี	เพื่อให้ประชาชนมีกระแสไฟฟ้าและแสงสว่างใช้อย่างเพียงพอและลดการเกิดอุบัติเหตุในการสัญจรไป - มา	- ติดตั้งหม้อแปลงไฟฟ้า ขนาด 30 KVA จำนวน 1 ลูก พร้อมเสาพาดสายไฟฟ้าแรงต่ำ และสายไฟฟ้าสาธารณะ	1,000,000	-	-	-	-	ร้อยละของประชากรบริเวณหมู่ที่ 5 และผู้ใช้เส้นทางในการสัญจรได้รับประโยชน์ร่วมกันจากโครงการ	ประชาชนมีกระแสไฟฟ้าและแสงสว่างใช้อย่างเพียงพอ	กองช่างงานไฟฟ้าถนน
2	โครงการติดตั้งระบบไฟฟ้าและเสาไฟฟ้าพร้อมโคมไฟฟ้าสาธารณะถนนนาครวัช และซอยเทศบาล 26 หมู่ที่ 2 ต.บ้านแหลม อ.บ้านแหลม จ.เพชรบุรี	เพื่อติดตั้งระบบไฟฟ้าสาธารณะทดแทนของเดิมที่เกิดการชำรุดเสียหายและเสื่อมสภาพ	- ติดตั้งเสาไฟฟ้ากิ่งเดี่ยวสูง 7.00 เมตร พร้อมโคมไฟฟ้าชนิดหลอดไฟ LED ขนาด 250 วัตต์ จำนวน 29 ต้น พร้อมเดินสาย Main และระบบควบคุมปิด - เปิดอัตโนมัติ จำนวน 1 ชุด	-	-	-	1,200,000	-	ร้อยละของจำนวนครัวเรือนในเขตเทศบาลได้ใช้ประโยชน์ร่วมกันจากโครงการ	ไฟฟ้าสาธารณะถนนนาครวัชและซอยเทศบาล 26 มีความปลอดภัยและมีประสิทธิภาพในการใช้งาน	กองช่างงานไฟฟ้าถนน

๒ บัญชีโครงการพัฒนาท้องถิ่น

แบบ ผ.02

รายละเอียดโครงการพัฒนา
แผนพัฒนาท้องถิ่น (พ.ศ.2566 - 2570) แกะไข ครั้งที่ 2 ประจำปี 2566
เทศบาลตำบลบ้านแหลม

1.1 กลยุทธ์พัฒนาสภาพพื้นผิวจราจรให้ได้มาตรฐาน มีระบบระบายน้ำ ทางเท้า ไฟจราจร ไฟส่องสว่าง

(2) แผนงานอุตสาหกรรมและการโยธา

ที่	โครงการ	วัตถุประสงค์	เป้าหมาย (ผลผลิตของโครงการ)	งบประมาณและที่ผ่านมา					ตัวชี้วัด (KPI)	ผลที่คาดว่าจะได้รับ	หน่วยงาน รับผิดชอบ หลัก
				2566 (บาท)	2567 (บาท)	2568 (บาท)	2569 (บาท)	2570 (บาท)			
3	โครงการเปลี่ยนสายเมนไฟฟ้าสาธารณะพร้อมติดตั้งระบบควบคุมการเปิด-ปิดอัตโนมัติ หมู่ที่ 1, 7 และ 10	<ul style="list-style-type: none"> เพื่อแก้ไขปัญหาสายเมนไฟฟ้าสาธารณะที่ชำรุดเสื่อมสภาพทำให้ไฟฟ้าสาธารณะติดๆดับๆ เพื่อลดการใช้กำลังคนในการควบคุมการเปิด - ปิด สวิตซ์ไฟฟ้าสาธารณะ 	<ul style="list-style-type: none"> เปลี่ยนสายเมนไฟฟ้าสาธารณะพร้อมติดตั้งระบบควบคุมการเปิด - ปิด อัตโนมัติ หมู่ที่ 1 ระยะทาง 3,200.00 เมตร พร้อมติดตั้งระบบควบคุมเปิด - ปิด อัตโนมัติ จำนวน 1 ชุด หมู่ที่ 7 ระยะทาง 4,300.00 เมตร พร้อมติดตั้งระบบควบคุมเปิด - ปิด อัตโนมัติ จำนวน 2 ชุด หมู่ที่ 10 ระยะทาง 3,000.00 เมตร พร้อมติดตั้งระบบควบคุมเปิด - ปิด อัตโนมัติ จำนวน 1 ชุด 	-	-	650,000	-	-	ร้อยละของประชากรบริเวณหมู่ที่ 1,7,10 และผู้ใช้เส้นทางในการสัญจรไป - มาได้รับผลประโยชน์ร่วมกันจากโครงการ	ไฟฟ้าสาธารณะในพื้นที่หมู่ที่ 1,7,10 มีความปลอดภัยและสามารถใช้งานได้อย่างมีประสิทธิภาพ	กองช่างงานไฟฟ้าถนน

๒ บัญชีโครงการพัฒนาท้องถิ่น

แบบ ผ.02

รายละเอียดโครงการพัฒนา
แผนพัฒนาท้องถิ่น (พ.ศ.2566 - 2570) แก้ไข ครั้งที่ 2 ประจำปี 2566
เทศบาลตำบลบ้านแหลม

1.1 กลยุทธ์พัฒนาสภาพพื้นผิวจราจรให้ได้มาตรฐาน มีระบบระบายน้ำ ทางเท้า ไฟจราจร ไฟส่องสว่าง

(2) แผนงานอุตสาหกรรมและการโยธา

ที่	โครงการ	วัตถุประสงค์	เป้าหมาย (ผลผลิตของโครงการ)	งบประมาณและที่ผ่านมา					ตัวชี้วัด (KPI)	ผลที่คาดว่าจะได้รับ	หน่วยงาน รับผิดชอบ หลัก
				2566 (บาท)	2567 (บาท)	2568 (บาท)	2569 (บาท)	2570 (บาท)			
4	โครงการติดตั้งสัญญาณไฟจราจร บริเวณสามแยกบ้านพักนายอำเภอ บ้านแหลม หมู่ที่ 4 ต.บ้านแหลม อ.บ้านแหลม จ.เพชรบุรี	เพื่อป้องกันการเกิดอุบัติเหตุ	- ทำการติดตั้งสัญญาณไฟจราจรจำนวน 3 ชุด (สามด้าน)	-	-	-	1,500,000	-	ร้อยละที่ลดลงของการเกิดอุบัติเหตุในบริเวณดังกล่าว	การเกิดอุบัติเหตุในบริเวณดังกล่าวลดลง	กองช่าง งานไฟฟ้าถนน
5	โครงการจ้างบริการซ่อมแซมดูแลบำรุงรักษาไฟฟ้าสาธารณะในเขตเทศบาล	เพื่อให้มีไฟฟ้าสาธารณะส่องสว่างในช่วงกลางคืนตลอดเวลา	- จ้างบริการซ่อมแซมดูแลบำรุงรักษาไฟฟ้าสาธารณะในเขตเทศบาลทั้ง 9 ชุมชน โดยจัดจ้างบุคลากรจำนวน 2 คน	216,000	216,000	216,000	216,000	216,000	ร้อยละของจำนวนไฟฟ้าสาธารณะในเขตเทศบาลที่ได้รับการซ่อมแซมดูแลบำรุงรักษาให้มีไฟส่องสว่างในช่วงกลางคืนได้ตลอดเวลา	ประชาชนมีความอุ่นใจในการใช้รถใช้ถนนช่วงเวลากลางคืน	กองช่าง

๒ บัญชีโครงการพัฒนาท้องถิ่น

แบบ ผ.02

รายละเอียดโครงการพัฒนา
แผนพัฒนาท้องถิ่น (พ.ศ.2566 - 2570) แก้ไข ครั้งที่ 2 ประจำปี 2566
เทศบาลตำบลบ้านแหลม

1.1 กลยุทธ์พัฒนาสภาพพื้นผิวจราจรให้ได้มาตรฐาน มีระบบระบายน้ำ ทางเท้า ไฟจราจร ไฟส่องสว่าง

(2) แผนงานอุตสาหกรรมและการโยธา

ที่	โครงการ	วัตถุประสงค์	เป้าหมาย (ผลผลิตของโครงการ)	งบประมาณและที่ผ่านมา					ตัวชี้วัด (KPI)	ผลที่คาดว่าจะได้รับ	หน่วยงาน รับผิดชอบหลัก
				2566 (บาท)	2567 (บาท)	2568 (บาท)	2569 (บาท)	2570 (บาท)			
6	โครงการจ้างบริการเพื่อปฏิบัติงานด้านสาธารณูปโภคในเขตเทศบาล	เพื่อแก้ไขปัญหาความเดือดร้อนด้านสาธารณูปโภคในเบื้องต้นของประชาชน	- จ้างบริการเพื่อปฏิบัติงานด้านสาธารณูปโภคในเขตเทศบาล จำนวน 1 คน	108,000	108,000	108,000	108,000	108,000	ร้อยละของจำนวนสาธารณูปโภคในเขตเทศบาล ที่ได้รับการซ่อมแซม ดูแล บำรุงรักษา ได้ตลอดเวลา	สามารถลดปัญหาความเดือดร้อนของประชาชนด้านโครงสร้างพื้นฐานในเขตเทศบาลได้ในเบื้องต้น	กองช่าง
7	โครงการก่อสร้างถนน ค.ส.ล. พร้อมระบายน้ำ ค.ส.ล. รูปตัวยู ซอยแยกจากถนนชลประทาน หมู่ที่ 5 ต.บ้านแหลม จ.เพชรบุรี	เพื่อให้มีถนนที่ได้มาตรฐานและทางระบายน้ำจากผิวจราจรและอาคารบ้านเรือน	ก่อสร้างถนน ค.ส.ล. ขนาดกว้าง 6.00 – 6.50 เมตร ยาว 220.00 เมตร หนา 0.15 เมตร หรือพื้นที่เทคอนกรีตรวมไม่น้อยกว่า 1,375.00 ตารางเมตร พร้อมก่อสร้างระบายน้ำ ค.ส.ล. รูปตัวยู ขนาดกว้าง 0.40 เมตร ลึกเฉลี่ย 0.40 – 0.50 เมตร ยาว 220.00 เมตร	1,650,000	-	-	-	-	ร้อยละของครัวเรือนในเขตเทศบาลที่ได้ใช้ประโยชน์ร่วมกันจากโครงการ	เทศบาลมีถนนที่ได้มาตรฐานและมีระบบระบายน้ำที่เหมาะสมกับสภาพพื้นที่	กองช่าง

๒ บัญชีโครงการพัฒนาท้องถิ่น

แบบ ผ.02

รายละเอียดโครงการพัฒนา
แผนพัฒนาท้องถิ่น (พ.ศ.2566 - 2570) แกะไข ครั้งที่ 2 ประจำปี 2566
เทศบาลตำบลบ้านแหลม

1.1 กลยุทธ์พัฒนาสภาพพื้นผิวจราจรให้ได้มาตรฐาน มีระบบระบายน้ำ ทางเท้า ไฟจราจร ไฟส่องสว่าง

(2) แผนงานอุตสาหกรรมและการโยธา

ที่	โครงการ	วัตถุประสงค์	เป้าหมาย (ผลผลิตของโครงการ)	งบประมาณและที่ผ่านมา					ตัวชี้วัด (KPI)	ผลที่คาดว่าจะได้รับ	หน่วยงาน รับผิดชอบหลัก
				2566 (บาท)	2567 (บาท)	2568 (บาท)	2569 (บาท)	2570 (บาท)			
8	โครงการก่อสร้างสะพานค.ส.ล.ข้ามแม่น้ำเพชรบุรีบริเวณวัดต้นสน หมู่ที่ 2 และคังตาไปล์ หมู่ที่ 7 ต.บ้านแหลม อ.บ้านแหลม จ.เพชรบุรี	เพื่อให้ได้สะพานที่ได้มาตรฐาน	ก่อสร้างสะพาน ค.ส.ล. (แบบไม่มีทางเท้า) ขนาดกว้าง 6.00 เมตร ยาว 80.00 เมตรพร้อมเชิงสะพานทางขึ้น - ลง ยาว 13.00 - 14.00 เมตร	12,000,000	-	-	-	-	ร้อยละของครัวเรือนในเขตเทศบาลที่ได้ใช้สะพานที่ได้มาตรฐาน	ประชาชนได้รับความสะดวกและปลอดภัยในการสัญจร	กองช่าง
9	โครงการปรับปรุงเสริมผิวถนนแอสฟัลต์ติกคอนกรีตทางหลวงท้องถิ่น พบ.ถ 11 - 004 (ประมงเจริญ) หมู่ที่ 8 ต.บ้านแหลม อ.บ้านแหลม จ.เพชรบุรี	เพื่อให้มีถนนที่ได้มาตรฐานและมีระดับที่สูงขึ้น	เสริมผิวถนนแอสฟัลต์ติกคอนกรีต ขนาดกว้าง 7.00 - 10.00 เมตร ยาว 1,200.00 เมตร หนาเฉลี่ย 0.05 เมตร หรือพื้นที่ปูผิวแอสฟัลต์ติกคอนกรีตรวมไม่น้อยกว่า 10,200.00 ตารางเมตร	3,500,000	-	-	-	-	ร้อยละของครัวเรือนในเขตเทศบาลที่ได้ใช้ประโยชน์ร่วมกันจากโครงการ	เทศบาลมีถนนที่ได้มาตรฐาน	กองช่าง

๒ บัญชีโครงการพัฒนาท้องถิ่น

แบบ ผ.02

รายละเอียดโครงการพัฒนา
แผนพัฒนาท้องถิ่น (พ.ศ.2566 - 2570) แกะไข ครั้งที่ 2 ประจำปี 2566
เทศบาลตำบลบ้านแหลม

1.1 กลยุทธ์พัฒนาสภาพพื้นผิวจราจรให้ได้มาตรฐาน มีระบบระบายน้ำ ทางเท้า ไฟจราจร ไฟส่องสว่าง

(2) แผนงานอุตสาหกรรมและการโยธา

ที่	โครงการ	วัตถุประสงค์	เป้าหมาย (ผลผลิตของโครงการ)	งบประมาณและที่ผ่านมา					ตัวชี้วัด (KPI)	ผลที่คาดว่าจะได้รับ	หน่วยงาน รับผิดชอบหลัก
				2566 (บาท)	2567 (บาท)	2568 (บาท)	2569 (บาท)	2570 (บาท)			
10	โครงการปรับปรุงเสริมผิวถนนแอสฟัลต์ติกคอนกรีตทางหลวงท้องถิ่น พบ.ถ 11 - 022 (โรงน้ำปลา) หมู่ที่ 10 ต.บ้านแหลม อ.บ้านแหลม จ.เพชรบุรี	เพื่อให้มีถนนที่ได้มาตรฐานและมีระดับที่สูงขึ้น	เสริมผิวถนนแอสฟัลต์ติกคอนกรีตขนาดกว้าง 6.00 เมตร ยาว 450.00 เมตร หนาเฉลี่ย 0.05 เมตร หรือพื้นที่ปูผิวแอสฟัลต์ติกคอนกรีตรวมไม่น้อยกว่า 2,700.00 ตารางเมตร	1,200,000	-	-	-	-	ร้อยละของครัวเรือนในเขตเทศบาลที่ได้ใช้ประโยชน์ร่วมกันจากโครงการ	เทศบาลมีถนนที่ได้มาตรฐาน	กองช่าง
11	โครงการปรับปรุงเสริมผิวถนนแอสฟัลต์ติกคอนกรีตทางหลวงท้องถิ่น พบ.ถ 11 - 011 (ถนนหลังโรงพยาบาล) หมู่ที่ 3 ต.บ้านแหลม อ.บ้านแหลม จ.เพชรบุรี	เพื่อให้มีถนนที่ได้มาตรฐานและมีระดับที่สูงขึ้น	เสริมผิวถนนแอสฟัลต์ติกคอนกรีตขนาด กว้าง 4.50 - 6.50 เมตร ยาว 420.00 เมตร หนาเฉลี่ย 0.05 เมตร หรือพื้นที่ปูผิวแอสฟัลต์ติกคอนกรีตรวมไม่น้อยกว่า 2,310.00 ตารางเมตร	750,000	-	-	-	-	ร้อยละของครัวเรือนในเขตเทศบาลที่ได้ใช้ประโยชน์ร่วมกันจากโครงการ	เทศบาลมีถนนที่ได้มาตรฐาน	กองช่าง
12	โครงการปรับปรุงเสริมผิวถนนแอสฟัลต์ติกคอนกรีตทางหลวงท้องถิ่น พบ.ถ 11 - 024 (ถนนหลังศาลเจ้าสุตโง้ว) หมู่ที่ 10 ต.บ้านแหลม อ.บ้านแหลม จ.เพชรบุรี	เพื่อให้มีถนนที่ได้มาตรฐานและมีระดับที่สูงขึ้น	เสริมผิวถนนแอสฟัลต์ติกคอนกรีตขนาดกว้าง 6.00 - 7.00 เมตร ยาว 275.00 เมตร หนาเฉลี่ย 0.05 เมตร หรือพื้นที่ปูผิวแอสฟัลต์ติกคอนกรีตรวมไม่น้อยกว่า 1,785.50 ตารางเมตร	650,000	-	-	-	-	ร้อยละของครัวเรือนในเขตเทศบาลที่ได้ใช้ประโยชน์ร่วมกันจากโครงการ	เทศบาลมีถนนที่ได้มาตรฐาน	กองช่าง

๒ บัญชีโครงการพัฒนาท้องถิ่น

แบบ ผ.02

รายละเอียดโครงการพัฒนา
แผนพัฒนาท้องถิ่น (พ.ศ.2566 - 2570) แกะไข ครั้งที่ 2 ประจำปี 2566
เทศบาลตำบลบ้านแหลม

1.1 กลยุทธ์พัฒนาสภาพพื้นผิวจราจรให้ได้มาตรฐาน มีระบบระบายน้ำ ทางเท้า ไฟจราจร ไฟส่องสว่าง

(2) แผนงานอุตสาหกรรมและการโยธา

ที่	โครงการ	วัตถุประสงค์	เป้าหมาย (ผลผลิตของโครงการ)	งบประมาณและที่ผ่านมา					ตัวชี้วัด (KPI)	ผลที่คาดว่าจะได้รับ	หน่วยงาน รับผิดชอบหลัก
				2566 (บาท)	2567 (บาท)	2568 (บาท)	2569 (บาท)	2570 (บาท)			
13	โครงการปรับปรุงเสริมผิวถนนแอสฟัลต์ติกคอนกรีตทางหลวงท้องถิ่น พบ.ถ 11 - 005 (ถนนนครวัช หมู่ที่ 2 ต.บ้านแหลม อ.บ้านแหลม จ.เพชรบุรี	เพื่อให้มีถนนที่ได้มาตรฐานและมีระดับที่สูงขึ้น	-ปรับปรุงเสริมผิวถนนแอสฟัลต์ติกคอนกรีต ช่วงที่ 1 ขนาดกว้าง 3.00 - 3.50 เมตร ยาว 55.00 เมตร หนา 0.05 เมตร ช่วงที่ 2 ขนาดกว้าง 5.00 เมตร ยาว 320.00 เมตร หนา 0.05 เมตร หรือพื้นที่ปูผิวแอสฟัลต์ติกคอนกรีตรวมไม่น้อยกว่า 1,778.75 ตารางเมตร	2,200,000	-	-	-	-	ร้อยละของคร้วเรือนในเขตเทศบาลได้ใช้ถนนที่มีมาตรฐาน	เทศบาลมีถนนที่ได้มาตรฐาน	กองช่าง
14	โครงการก่อสร้างปรับปรุงฝารางระบายน้ำ ค.ส.ล. ซอยบ้านนางนกแก้ว หมู่ที่ 8 ต.บ้านแหลม อ.บ้านแหลม จ.เพชรบุรี	เพื่อปรับปรุงฝารางระบายน้ำที่ชำรุดทรุดโทรม	ปรับปรุงฝารางระบายน้ำ ค.ส.ล. ขนาดกว้าง 0.50 เมตร ยาว 85.00 เมตร	125,000	-	-	-	-	ร้อยละของคร้วเรือนในเขตเทศบาลที่ได้ใช้ประโยชน์ร่วมกันจากโครงการ	เทศบาลมีฝารางระบายน้ำ ค.ส.ล. ที่มั่นคงแข็งแรง	กองช่าง

๒ บัญชีโครงการพัฒนาท้องถิ่น

แบบ ผ.02

รายละเอียดโครงการพัฒนา
แผนพัฒนาท้องถิ่น (พ.ศ.2566 - 2570) แกะไข ครั้งที่ 2 ประจำปี 2566
เทศบาลตำบลบ้านแหลม

1.1 กลยุทธ์พัฒนาสภาพพื้นผิวจราจรให้ได้มาตรฐาน มีระบบระบายน้ำ ทางเท้า ไฟจราจร ไฟส่องสว่าง

(2) แผนงานอุตสาหกรรมและการโยธา

ที่	โครงการ	วัตถุประสงค์	เป้าหมาย (ผลผลิตของโครงการ)	งบประมาณและที่ผ่านมา					ตัวชี้วัด (KPI)	ผลที่คาดว่าจะได้รับ	หน่วยงาน รับผิดชอบหลัก
				2566 (บาท)	2567 (บาท)	2568 (บาท)	2569 (บาท)	2570 (บาท)			
15	โครงการก่อสร้างปรับปรุงเสริมผิวถนนพร้อมก่อสร้างรางระบายน้ำ ค.ส.ล. ซอยแยกจากซอยเทศบาล 2 (ทางเข้าอู่วิริยชนต์) หมู่ที่ 3 ต.บ้านแหลม อ.บ้านแหลม จ.เพชรบุรี	เพื่อให้ได้ถนนที่ได้มาตรฐาน	- ก่อสร้างถนน ค.ส.ล. ขนาดกว้าง 1.80 – 2.00 เมตร ยาว 55.00 เมตร หนา 0.15 เมตร หรือพื้นที่เทคอนกรีตรวมไม่น้อยกว่า 110.00 ตารางเมตร - ก่อสร้างรางระบายน้ำ ค.ส.ล. รูปตัวยู ขนาดกว้าง 0.30 เมตร ลึกเฉลี่ย 0.25 – 0.35 เมตร ยาว 55.00 เมตร	250,000	-	-	-	-	ร้อยละของครัวเรือนในเขตเทศบาลที่ได้ใช้ประโยชน์ร่วมกันจากโครงการ	เทศบาลมีถนนที่ได้มาตรฐานและมีระบบระบายน้ำที่เหมาะสมกับสภาพพื้นที่	กองช่าง
16	โครงการก่อสร้างถนน ค.ส.ล. ซอยบ้านนายเทวีณ หมู่ที่ 3 ต.บ้านแหลม อ.บ้านแหลม จ.เพชรบุรี	เพื่อให้ได้ถนนที่ได้มาตรฐาน	ก่อสร้างถนน ค.ส.ล. ขนาดกว้าง 1.00 เมตร ยาว 22.00 เมตร หนา 0.15 เมตรหรือพื้นที่เทคอนกรีตรวมไม่น้อยกว่า 22.00 ตารางเมตร	25,000	-	-	-	-	ร้อยละของครัวเรือนในเขตเทศบาลที่ได้ใช้ประโยชน์ร่วมกันจากโครงการ	เทศบาลมีถนนที่ได้มาตรฐาน	กองช่าง

๒ บัญชีโครงการพัฒนาท้องถิ่น

แบบ ผ.02

รายละเอียดโครงการพัฒนา
แผนพัฒนาท้องถิ่น (พ.ศ.2566 - 2570) แกะไข ครั้งที่ 2 ประจำปี 2566
เทศบาลตำบลบ้านแหลม

1.1 กลยุทธ์พัฒนาสภาพพื้นผิวจราจรให้ได้มาตรฐาน มีระบบระบายน้ำ ทางเท้า ไฟจราจร ไฟส่องสว่าง

(2) แผนงานอุตสาหกรรมและการโยธา

ที่	โครงการ	วัตถุประสงค์	เป้าหมาย (ผลผลิตของโครงการ)	งบประมาณและที่ผ่านมา					ตัวชี้วัด (KPI)	ผลที่คาดว่าจะได้รับ	หน่วยงาน รับผิดชอบหลัก
				2566 (บาท)	2567 (บาท)	2568 (บาท)	2569 (บาท)	2570 (บาท)			
17	โครงการก่อสร้างรางระบายน้ำ ค.ส.ล. รูปตัวยู ตั้งแต่ข้างห้องแถวป่าแฉ็ดจนถึงร้านตรวจสภาพรถยนต์ หมู่ที่ 6 ต.บ้านแหลม อ.บ้านแหลม จ.เพชรบุรี	เพื่อให้มีช่องทางระบายน้ำจากผิว ดิน และ คร้ว เรือน	ก่อสร้างรางระบายน้ำ ค.ส.ล. รูปตัวยู ขนาดกว้าง 0.80 – 1.20 เมตร ลึกเฉลี่ย 0.60 – 1.20 เมตร ยาว 220.00 เมตร	-	1,000,000	-	-	-	ร้อยละของคร้วเรือนในเขตเทศบาลที่ได้ใช้ประโยชน์ร่วมกันจากโครงการ	เทศบาลมีระบบระบายน้ำผิวดิน และคร้วเรือนที่เหมาะสมกับสภาพพื้นที่	กองช่าง
18	โครงการก่อสร้างปรับปรุงฝารางระบายน้ำ ค.ส.ล. ซอยบ้านนายสมคิด หมู่ที่ 4 ต.บ้านแหลม อ.บ้านแหลม จ.เพชรบุรี	เพื่อปรับปรุงฝารางระบายน้ำที่ชำรุดทรุดโทรม	ปรับปรุงฝารางระบายน้ำ ค.ส.ล. ขนาดกว้าง 0.50 เมตร ยาว 106.00 เมตร	-	150,000	-	-	-	ร้อยละของคร้วเรือนในเขตเทศบาลที่ได้ใช้ประโยชน์ร่วมกันจากโครงการ	เทศบาลมีฝารางระบายน้ำ ค.ส.ล. ที่มั่นคงแข็งแรง	กองช่าง

๒ บัญชีโครงการพัฒนาท้องถิ่น

แบบ ผ.02

รายละเอียดโครงการพัฒนา
แผนพัฒนาท้องถิ่น (พ.ศ.2566 - 2570) แก่ไข ครั้งที่ 2 ประจำปี 2566
เทศบาลตำบลบ้านแหลม

1.1 กลยุทธ์พัฒนาสภาพพื้นผิวจราจรให้ได้มาตรฐาน มีระบบระบายน้ำ ทางเท้า ไฟจราจร ไฟส่องสว่าง

(2) แผนงานอุตสาหกรรมและการโยธา

ที่	โครงการ	วัตถุประสงค์	เป้าหมาย (ผลผลิตของโครงการ)	งบประมาณและที่ผ่านมา					ตัวชี้วัด (KPI)	ผลที่คาดว่าจะได้รับ	หน่วยงาน รับผิดชอบหลัก
				2566 (บาท)	2567 (บาท)	2568 (บาท)	2569 (บาท)	2570 (บาท)			
19	โครงการก่อสร้างปรับปรุงเสริมผิวถนนพร้อมก่อสร้างรางระบายน้ำ ค.ส.ล. ซอยข้างปั้มโซคปกรณ้อยล์ หมู่ที่ 4 ต.บ้านแหลม อ.บ้านแหลม จ.เพชรบุรี	เพื่อให้ได้ถนนที่ได้มาตรฐาน	- ก่อสร้างถนน ค.ส.ล. ขนาดกว้าง 2.40 เมตร ยาว 70.00 เมตร หน้า 0.15 เมตรหรือพื้นที่เทคอนกรีตรวมไม่น้อยกว่า 168.00 ตารางเมตร - ก่อสร้างรางระบายน้ำ ค.ส.ล. รูปตัวยู ขนาดกว้าง 0.30 เมตร ลึกเฉลี่ย 0.25 - 0.35 เมตร ยาว 70.00 เมตร	-	-	250,000	-	-	ร้อยละของครัวเรือนในเขตเทศบาลที่ได้ใช้ประโยชน์ร่วมกันจากโครงการ	เทศบาลมีถนนที่ได้มาตรฐานและมีระบบระบายน้ำที่เหมาะสมกับสภาพพื้นที่	กองช่าง
20	โครงการก่อสร้างรางระบายน้ำ ค.ส.ล. รูปตัวยู บริเวณหน้าบ้านลุงหล้า หมู่ที่ 5 ต.บ้านแหลม อ.บ้านแหลม จ.เพชรบุรี	เพื่อให้มีช่องทางระบายน้ำจากผิว ดิน และ ครัวเรือน	โดยทำการก่อสร้างรางระบายน้ำ ค.ส.ล. รูปตัวยู ขนาดกว้าง 0.40 เมตร ลึกเฉลี่ย 0.25 - 0.35 เมตร ยาว 70.00 เมตร	-	-	150,000	-	-	ร้อยละของครัวเรือนในเขตเทศบาลที่ได้ใช้ประโยชน์ร่วมกันจากโครงการ	เทศบาลมีระบบระบายน้ำผิวดิน และ ครัวเรือนที่เหมาะสมกับสภาพพื้นที่	กองช่าง

๒ บัญชีโครงการพัฒนาท้องถิ่น

แบบ ผ.02

รายละเอียดโครงการพัฒนา
แผนพัฒนาท้องถิ่น (พ.ศ.2566 - 2570) แกะไข ครั้งที่ 2 ประจำปี 2566
เทศบาลตำบลบ้านแหลม

1.1 กลยุทธ์พัฒนาสภาพพื้นผิวจราจรให้ได้มาตรฐาน มีระบบระบายน้ำ ทางเท้า ไฟจราจร ไฟส่องสว่าง

(2) แผนงานอุตสาหกรรมและการโยธา

ที่	โครงการ	วัตถุประสงค์	เป้าหมาย (ผลผลิตของโครงการ)	งบประมาณและที่ผ่านมา					ตัวชี้วัด (KPI)	ผลที่คาดว่าจะได้รับ	หน่วยงาน รับผิดชอบหลัก
				2566 (บาท)	2567 (บาท)	2568 (บาท)	2569 (บาท)	2570 (บาท)			
21	โครงการก่อสร้างบันไดทางขึ้น – ลง คลองน้ำวน บริเวณติดกับร้านขายขนมหวานแม่ละเอียด หมู่ที่ 4 ต.บ้านแหลม อ.บ้านแหลม จ.เพชรบุรี	เพื่อให้ประชาชนได้รับความสะดวกและปลอดภัย	ทำการก่อสร้างก่อสร้างบันไดทางขึ้น – ลง ขนาดกว้าง 0.60 เมตร ยาว 2.80 เมตร จำนวน 3 ชั้น	-	-	80,000	-	-	ร้อยละ ของคร่าวเรือนในเขตเทศบาลที่ได้ใช้ประโยชน์ร่วมกันจากโครงการ	ประชาชนได้รับความสะดวกและปลอดภัย	กองช่าง
22	โครงการก่อสร้างรางระบายน้ำ ค.ส.ล. รูปตัวยูซอยเทศบาล 5 (ต่อของเดิม) หมู่ที่ 6 ต.บ้านแหลม อ.บ้านแหลม จ.เพชรบุรี	เพื่อให้มีช่องทางระบายน้ำจากผิวดินและคร่าวเรือน	ก่อสร้างรางระบายน้ำ ค.ส.ล. รูปตัวยู ขนาดกว้าง 0.40 เมตร ลึกเฉลี่ย 0.50 – 0.40 เมตร ยาว 150.00 เมตร	-	-	400,000	-	-	ร้อยละ ของคร่าวเรือนในเขตเทศบาลที่ได้ใช้ประโยชน์ร่วมกันจากโครงการ	เทศบาลมีระบบระบายน้ำผิวดินและคร่าวเรือนที่เหมาะสมกับสภาพพื้นที่	กองช่าง

๒ บัญชีโครงการพัฒนาท้องถิ่น

แบบ ผ.02

รายละเอียดโครงการพัฒนา
แผนพัฒนาท้องถิ่น (พ.ศ.2566 - 2570) แกะไข ครั้งที่ 2 ประจำปี 2566
เทศบาลตำบลบ้านแหลม

1.1 กลยุทธ์พัฒนาสภาพพื้นผิวจราจรให้ได้มาตรฐาน มีระบบระบายน้ำ ทางเท้า ไฟจราจร ไฟส่องสว่าง

(2) แผนงานอุตสาหกรรมและการโยธา

ที่	โครงการ	วัตถุประสงค์	เป้าหมาย (ผลผลิตของโครงการ)	งบประมาณและที่ผ่านมา					ตัวชี้วัด (KPI)	ผลที่คาดว่าจะได้รับ	หน่วยงาน รับผิดชอบหลัก
				2566 (บาท)	2567 (บาท)	2568 (บาท)	2569 (บาท)	2570 (บาท)			
23	โครงการก่อสร้างปรับปรุงฝารางระบายน้ำ ค.ส.ล. ซอยธาราแหลมทอง หมู่ที่ 6 ต.บ้านแหลม อ.บ้านแหลม จ.เพชรบุรี	เพื่อให้มีช่องทางระบายน้ำจากผิวดินและครัวเรือน	ก่อสร้างปรับปรุงฝารางระบายน้ำ ค.ส.ล. ขนาดกว้าง 0.70 เมตร ความยาวสองข้างรวม 242.00 เมตร	-	-	300,000	-	-	ร้อยละของครัวเรือนในเขตเทศบาลที่ได้ใช้ประโยชน์ร่วมกันจากโครงการ	เทศบาลมีระบบระบายน้ำผิวดินและครัวเรือนที่เหมาะสมกับสภาพพื้นที่	กองช่าง
24	โครงการก่อสร้างบันไดทางขึ้นแม่น้ำเพชรบุรี ซอยเทศบาล 21 หมู่ที่ 2 ต.บ้านแหลม อ.บ้านแหลม จ.เพชรบุรี	เพื่อให้ประชาชนได้รับความสะดวกและปลอดภัย	ทำการก่อสร้างก่อสร้างบันไดทางขึ้น – ลง ขนาดกว้าง 0.60 เมตร ยาว 3.00 เมตร จำนวน 5 ชั้น	-	-	200,000	-	-	ร้อยละของครัวเรือนในเขตเทศบาลที่ได้ใช้ประโยชน์ร่วมกันจากโครงการ	ประชาชนได้รับความสะดวกและปลอดภัย	กองช่าง

๒ บัญชีโครงการพัฒนาท้องถิ่น

แบบ ผ.02

รายละเอียดโครงการพัฒนา
แผนพัฒนาท้องถิ่น (พ.ศ.2566 - 2570) แก้ไข ครั้งที่ 2 ประจำปี 2566
เทศบาลตำบลบ้านแหลม

1.1 กลยุทธ์พัฒนาสภาพพื้นผิวจราจรให้ได้มาตรฐาน มีระบบระบายน้ำ ทางเท้า ไฟจราจร ไฟส่องสว่าง

(2) แผนงานอุตสาหกรรมและการโยธา

ที่	โครงการ	วัตถุประสงค์	เป้าหมาย (ผลผลิตของโครงการ)	งบประมาณและที่ผ่านมา					ตัวชี้วัด (KPI)	ผลที่คาดว่าจะได้รับ	หน่วยงาน รับผิดชอบหลัก
				2566 (บาท)	2567 (บาท)	2568 (บาท)	2569 (บาท)	2570 (บาท)			
25	โครงการก่อสร้างรางระบายน้ำ ค.ส.ล.รูปตัวยูถนนแม่แตงไทยอุทิศ ตั้งแต่บริเวณร้านขายของชำถึง คลองข้างวัดอุดมิ่งค์ (ต่อของเดิม) หมู่ที่ 1 ต.บ้านแหลม อ.บ้านแหลม จ.เพชรบุรี	เพื่อให้มีช่องทางระบายน้ำจากผิวดินและคร้วเรือ	ก่อสร้างรางระบายน้ำ ค.ส.ล.รูปตัวยู ขนาดกว้าง 0.40 เมตร ลึกเฉลี่ย 0.40 – 0.50 เมตร ยาว 150.00 เมตร	-	-	400,000	-	-	ร้อยละของคร้วเรือในเขตเทศบาลที่ได้ใช้ประโยชน์ร่วมกันจากโครงการ	เทศบาลมีระบบระบายน้ำผิวดินและคร้วเรือที่เหมาะสมกับสภาพพื้นที่	กองช่าง
26	โครงการก่อสร้างรางระบายน้ำ ค.ส.ล.รูปตัวยูซอยโรงปูน หมู่ที่ 6 ต.บ้านแหลม อ.บ้านแหลม จ.เพชรบุรี	เพื่อให้มีช่องทางระบายน้ำจากผิวดินและคร้วเรือ	ก่อสร้างรางระบายน้ำ ค.ส.ล.รูปตัวยู ขนาดกว้าง 0.40 เมตร ลึกเฉลี่ย 0.40 – 0.50 เมตร ยาว 170.00 เมตร	-	-	450,000	-	-	ร้อยละของคร้วเรือในเขตเทศบาลที่ได้ใช้ประโยชน์ร่วมกันจากโครงการ	เทศบาลมีระบบระบายน้ำผิวดินและคร้วเรือที่เหมาะสมกับสภาพพื้นที่	กองช่าง

๒ บัญชีโครงการพัฒนาท้องถิ่น

แบบ ผ.02

รายละเอียดโครงการพัฒนา
แผนพัฒนาท้องถิ่น (พ.ศ.2566 - 2570) แกะไข ครั้งที่ 2 ประจำปี 2566
เทศบาลตำบลบ้านแหลม

1.1 กลยุทธ์พัฒนาสภาพพื้นผิวจราจรให้ได้มาตรฐาน มีระบบระบายน้ำ ทางเท้า ไฟจราจร ไฟส่องสว่าง

(2) แผนงานอุตสาหกรรมและการโยธา

ที่	โครงการ	วัตถุประสงค์	เป้าหมาย (ผลผลิตของโครงการ)	งบประมาณและที่ผ่านมา					ตัวชี้วัด (KPI)	ผลที่คาดว่าจะได้รับ	หน่วยงาน รับผิดชอบหลัก
				2566 (บาท)	2567 (บาท)	2568 (บาท)	2569 (บาท)	2570 (บาท)			
27	โครงการก่อสร้างปรับปรุงเสริมผิวถนน ถนนลอดใต้สะพานข้ามแม่น้ำเพชรบุรี หมู่ที่ 5 ต.บ้านแหลม อ.บ้านแหลม จ.เพชรบุรี	เพื่อให้ได้ถนนที่ได้มาตรฐาน	ก่อสร้างปรับปรุงเสริมผิวถนน ค.ส.ล. ช่วงที่ 1 ขนาดกว้าง 4.00 เมตรยาว 50.00 เมตร หนา 0.15 เมตร ช่วงที่ 2 ขนาดกว้าง 6.50 เมตรยาว 24.00 เมตร หนา 0.15 เมตร หรือพื้นที่เทคอนกรีตรวมไม่น้อยกว่า 356.00 ตารางเมตร	-	-	-	500,000	-	ร้อยละของครัวเรือนในเขตเทศบาลที่ได้ใช้ประโยชน์ร่วมกันจากโครงการ	เทศบาลมีถนนที่ได้มาตรฐาน	กองช่าง
28	โครงการก่อสร้างปรับปรุงเสริมผิวถนน ค.ส.ล. พร้อมก่อสร้างรางระบายน้ำ ค.ส.ล. รูปตัวยู และปรับปรุงฝารางระบายน้ำ ค.ส.ล. ซอยแยกจากซอยเทศบาล 15 หมู่ที่ 3 ต.บ้านแหลม อ.บ้านแหลม จ.เพชรบุรี	- เพื่อให้ได้ถนนที่ได้มาตรฐาน - เพื่อปรับปรุงฝารางระบายน้ำที่ชำรุดทรุดโทรม	- ก่อสร้างปรับปรุงเสริมผิวถนน ค.ส.ล. ขนาดกว้าง 2.50 – 3.50 เมตร ยาว 218.00 เมตร หนา 0.15 เมตร หรือคิดเป็นพื้นที่เทคอนกรีตรวมไม่น้อยกว่า 654.00 ตารางเมตร - ก่อสร้างรางระบายน้ำ ค.ส.ล. รูปตัวยู ขนาดกว้าง 0.30 เมตร ลึกเฉลี่ย 0.50 เมตร ยาว 35.00 เมตร - ปรับปรุงฝารางระบายน้ำ ค.ส.ล. ขนาดกว้าง 0.50 เมตร ความยาวสองข้างรวม 185.00 เมตร	-	-	-	-	650,000	ร้อยละของครัวเรือนในเขตเทศบาลที่ได้ใช้ประโยชน์ร่วมกันจากโครงการ	เทศบาลมีถนนที่ได้มาตรฐานและมีระบบระบายน้ำที่เหมาะสมกับสภาพพื้นที่	กองช่าง

๒ บัญชีโครงการพัฒนาท้องถิ่น

แบบ ผ.02

รายละเอียดโครงการพัฒนา
แผนพัฒนาท้องถิ่น (พ.ศ.2566 - 2570) แกะไข ครั้งที่ 2 ประจำปี 2566
เทศบาลตำบลบ้านแหลม

1.1 กลยุทธ์พัฒนาสภาพพื้นผิวจราจรให้ได้มาตรฐาน มีระบบระบายน้ำ ทางเท้า ไฟจราจร ไฟส่องสว่าง

(2) แผนงานอุตสาหกรรมและการโยธา

ที่	โครงการ	วัตถุประสงค์	เป้าหมาย (ผลผลิตของโครงการ)	งบประมาณและที่ผ่านมา					ตัวชี้วัด (KPI)	ผลที่คาดว่าจะได้รับ	หน่วยงาน รับผิดชอบหลัก
				2566 (บาท)	2567 (บาท)	2568 (บาท)	2569 (บาท)	2570 (บาท)			
29	โครงการก่อสร้างวางท่อระบายน้ำ ค.ส.ล. ถนนเพชรบุรีบ้านแหลมฝั่งตะวันออก ตั้งแต่เชิงสะพานวัดศรีชะคาม – ซอยเทศบาล 15 หมู่ที่ 4 ต.บ้านแหลม อ.บ้านแหลม จ.เพชรบุรี	เพื่อให้มีช่องทางรับน้ำเสียจากครัวเรือนและเป็นช่องทางระบายน้ำผิวดิน	ก่อสร้างวางท่อระบายน้ำ ค.ส.ล.ขนาดเส้นผ่าศูนย์กลาง 1.00 เมตรพร้อมบ่อพัก ค.ส.ล. ระยะทางยาว 500.00 เมตร	-	-	-	-	2,500,000	ร้อยละของครัวเรือนในเขตเทศบาลที่ได้ใช้ประโยชน์ในการเชื่อมต่อท่อระบายน้ำเสียจากครัวเรือน	- เทศบาลมีถนนที่ได้มาตรฐาน - เทศบาลมีระบบระบายน้ำเสียจากครัวเรือนและน้ำผิวดินที่เหมาะสมกับสภาพพื้นที่	กองช่าง
30	โครงการก่อสร้างปรับปรุงทางเท้า ตั้งแต่หน้าโรงเรียนวัดในกลางถึงร้านซีเจ บ้านแหลม หมู่ที่ 3 และหมู่ที่ 4 ต.บ้านแหลม อ.บ้านแหลม จ.เพชรบุรี	เพื่อให้ประชาชนได้รับความสะดวกและปลอดภัย	ก่อสร้างปรับปรุงทางเดินเท้าขนาดกว้าง 2.50-3.50 เมตร ยาว 650.00 เมตรหรือพื้นที่ปูบล็อกคอนกรีตทางเท้ารวมไม่น้อยกว่า 1,950.00 ตารางเมตร	-	-	-	-	2,500,000	ร้อยละของครัวเรือนในเขตเทศบาลที่ได้ใช้ประโยชน์ร่วมกันจากโครงการ	ประชาชนได้รับความสะดวก และปลอดภัย	กองช่าง

๒ บัญชีโครงการพัฒนาท้องถิ่น

แบบ ผ.02

รายละเอียดโครงการพัฒนา
แผนพัฒนาท้องถิ่น (พ.ศ.2566 - 2570) แกะไข ครั้งที่ 2 ประจำปี 2566
เทศบาลตำบลบ้านแหลม

1.1 กลยุทธ์พัฒนาสภาพพื้นผิวจราจรให้ได้มาตรฐาน มีระบบระบายน้ำ ทางเท้า ไฟจราจร ไฟส่องสว่าง

(2) แผนงานอุตสาหกรรมและการโยธา

ที่	โครงการ	วัตถุประสงค์	เป้าหมาย (ผลผลิตของโครงการ)	งบประมาณและที่ผ่านมา					ตัวชี้วัด (KPI)	ผลที่คาดว่าจะได้รับ	หน่วยงาน รับผิดชอบหลัก
				2566 (บาท)	2567 (บาท)	2568 (บาท)	2569 (บาท)	2570 (บาท)			
31	โครงการก่อสร้างทางเดินเท้า ตั้งแต่ศาลเจ้าอดโจ้ว – สะพาน วัดอตุตมิงค์คาวาส หมู่ที่ 1 - หมู่ที่ 10 ต.บ้านแหลม อ.บ้านแหลม จ.เพชรบุรี	เพื่อให้ประชาชน ได้รับความสะดวก และปลอดภัย	ก่อสร้างทางเดินเท้าขนาด กว้าง 1.00 เมตร ยาว 850.00 เมตร	-	-	-	-	850,000	ร้อยละของครัวเรือน ในเขตเทศบาลที่ได้ ใช้ประโยชน์ร่วมกัน จากโครงการ	ประชาชนได้รับ ความ สะ ดวก และปลอดภัย	กองช่าง
32	โครงการก่อสร้างปรับปรุง เสริมผิวถนน ค.ส.ล. ซอย เทศบาล 5 หมู่ที่ 6 (ย่านซื่อ) ต.บ้านแหลม อ.บ้านแหลม จ.เพชรบุรี	เพื่อให้ได้ถนนที่ ได้มาตรฐาน	- ก่อสร้างถนน ค.ส.ล. ขนาด กว้าง 4.00 เมตร ยาว 300.00 เมตร หน้า 0.15 เมตรหรือ พื้นที่เทคอนกรีตรวมไม่น้อย กว่า 1,200.00 ตารางเมตร - ปรับปรุงฝารางระบายน้ำ ค.ส.ล. รูปตัวยู ขนาดกว้าง 0.70 เมตร ยาว 300.00 เมตร	-	-	-	-	900,000	ร้อยละของครัวเรือน ในเขตเทศบาลที่ได้ ใช้ประโยชน์ร่วมกัน จากโครงการ	เทศบาลมีถนนที่ ได้มาตรฐานและมีระบบระบาย น้ำที่เหมาะสม กับสภาพพื้นที่	กองช่าง

๒ บัญชีโครงการพัฒนาท้องถิ่น

แบบ ผ.02

รายละเอียดโครงการพัฒนา
แผนพัฒนาท้องถิ่น (พ.ศ.2566 - 2570) แก้ไข ครั้งที่ 2 ประจำปี 2566
เทศบาลตำบลบ้านแหลม

1.1 กลยุทธ์พัฒนาสภาพพื้นผิวจราจรให้ได้มาตรฐาน มีระบบระบายน้ำ ทางเท้า ไฟจราจร ไฟส่องสว่าง

(2) แผนงานอุตสาหกรรมและการโยธา

ที่	โครงการ	วัตถุประสงค์	เป้าหมาย (ผลผลิตของโครงการ)	งบประมาณและที่ผ่านมา					ตัวชี้วัด (KPI)	ผลที่คาดว่าจะได้รับ	หน่วยงาน รับผิดชอบหลัก
				2566 (บาท)	2567 (บาท)	2568 (บาท)	2569 (บาท)	2570 (บาท)			
33	โครงการปรับปรุงภูมิทัศน์บริเวณอาคาร ทสพช. หมู่ที่ 3 ต.บ้านแหลม อ.บ้านแหลม จ.เพชรบุรี	เพื่อให้ประชาชนได้รับความสะดวกและปลอดภัย	เทลาน ค.ส.ล.หนา 0.15 เมตร หรือพื้นที่เทลาน ค.ส.ล.รวมไม่น้อยกว่า 750.00 ตารางเมตร	-	-	-	-	500,000	ร้อยละของครัวเรือนในเขตเทศบาลที่ได้ใช้ประโยชน์ร่วมกันจากโครงการ	เทศบาลมีลาน ค.ส.ล. ที่ได้มาตรฐาน	กองช่าง
34	โครงการก่อสร้างป้ายแนะนำเส้นทางแบบแขวนภายในเขตเทศบาล จำนวน 10 ชุด	เพื่อให้ข้อมูลในการใช้เส้นทางการเดินทางแก่นักท่องเที่ยวและผู้ใช้เส้นทางเดินทางผ่านเขตเทศบาล	ก่อสร้างป้ายแนะนำเส้นทางเสาป้ายสูง 7.30 เมตร ตัวป้ายทำด้วยแผ่นอลูมิเนียมขนาด 2.25 x 2.40 เมตร จำนวน 10 ชุด	-	-	-	-	1,000,000	ร้อยละของจำนวนถนนสายหลักที่ได้รับการติดตั้งป้ายแนะนำเส้นทาง	นักท่องเที่ยวและผู้ใช้เส้นทางเดินทางผ่านเขตเทศบาลได้รับความสะดวกในการเดินทาง	กองช่าง

๒ บัญชีโครงการพัฒนาท้องถิ่น

แบบ ผ.02

รายละเอียดโครงการพัฒนา
แผนพัฒนาท้องถิ่น (พ.ศ.2566 - 2570) แกะไข ครั้งที่ 2 ประจำปี 2566
เทศบาลตำบลบ้านแหลม

1.1 กลยุทธ์พัฒนาสภาพพื้นผิวจราจรให้ได้มาตรฐาน มีระบบระบายน้ำ ทางเท้า ไฟจราจร ไฟส่องสว่าง

(2) แผนงานอุตสาหกรรมและการโยธา

ที่	โครงการ	วัตถุประสงค์	เป้าหมาย (ผลผลิตของ โครงการ)	งบประมาณและที่ผ่านมา					ตัวชี้วัด (KPI)	ผลที่คาดว่าจะได้รับ	หน่วยงาน รับผิดชอบ หลัก
				2566 (บาท)	2567 (บาท)	2568 (บาท)	2569 (บาท)	2570 (บาท)			
35	โครงการจัดตั้งงบประมาณสำหรับเป็นค่าชดเชย (ค่า K) สำหรับสัญญาแบบปรับราคาได้	เพื่อให้เป็นไปตามหนังสือ กรมบัญชีกลาง ด่วนที่สุด ที่ กค (กวจ) 0405.2/ ว110 ลงวันที่ 5 มีนาคม 2561 เรื่องซักซ้อมแนว ทางปฏิบัติในการกำหนดเงื่อน ไช และหลักเกณฑ์สัญญาแบบปรับราคาได้	ตั้งงบประมาณสำหรับเป็นค่าชดเชย (ค่า K) ให้แก่ผู้รับจ้างที่ทำสัญญาจ้างเหมาโครงการก่อสร้างต่างๆ ของเทศบาล กรณีเป็นสัญญาแบบปรับราคาได้	50,000	50,000	50,000	50,000	50,000	สามารถดำเนินการให้เป็นไปตามหนังสือ กรมบัญชีกลาง ด่วนที่สุด ที่ กค (กวจ) 0405.2/ว 110 ลงวันที่ 5 มีนาคม 2561 เรื่องซักซ้อมแนวทางปฏิบัติในการกำหนดเงื่อน ไช และหลักเกณฑ์สัญญาแบบปรับราคาได้	เกิดความเป็นธรรมในการทำสัญญาแบบปรับราคาได้	กองช่าง
36	โครงการค่าจ้างออกแบบ ที่จ่ายให้แก่เอกชน นิติบุคคล หรือบุคคลภายนอก เพื่อให้ได้มาซึ่งสิ่งก่อสร้าง	เพื่อให้ได้แบบแปลนที่ได้มาตรฐาน และได้รับการรับรองจากผู้ประกอบวิชาชีพวิศวกรรมเพื่อใช้ในการดำเนินโครงการก่อสร้างต่างๆ	ออกแบบงานก่อสร้างอื่นๆ	300,000	300,000	300,000	300,000	300,000	ได้รับแบบรูปรายการภายในระยะเวลาที่กำหนด	สามารถนำแบบรูปรายการต่างๆ ที่ได้จากการจ้างเหมามาใช้ ในการดำเนินการโครงการต่างๆ ได้	กองช่าง

๒ บัญชีโครงการพัฒนาท้องถิ่น

แบบ ผ.02

รายละเอียดโครงการพัฒนา
แผนพัฒนาท้องถิ่น (พ.ศ.2566 - 2570) แกะไข ครั้งที่ 2 ประจำปี 2566
เทศบาลตำบลบ้านแหลม

1.1 กลยุทธ์พัฒนาสภาพพื้นผิวจราจรให้ได้มาตรฐาน มีระบบระบายน้ำ ทางเท้า ไฟจราจร ไฟส่องสว่าง

(2) แผนงานอุตสาหกรรมและการโยธา

ที่	โครงการ	วัตถุประสงค์	เป้าหมาย (ผลผลิตของ โครงการ)	งบประมาณและที่ผ่านมา					ตัวชี้วัด (KPI)	ผลที่คาดว่าจะ ได้รับ	หน่วยงาน รับผิดชอบ หลัก	
				2566 (บาท)	2567 (บาท)	2568 (บาท)	2569 (บาท)	2570 (บาท)				
37	โครงการค่าจ้างควบคุมงาน ที่จ่ายให้แก่เอกชน นิติบุคคล หรือบุคคล ภายนอก เพื่อให้ได้มาซึ่ง สิ่งก่อสร้าง	เพื่อให้ได้แบบแปลนที่ ได้มาตรฐาน และ ได้รับการรับรองจากผู้ ประกอบวิชาชีพ วิศวกรรมเพื่อใช้ในการ ดำเนินโครงการ ก่อสร้างต่างๆ	ควบคุมงานโครงการ ต่างๆ	30,000	30,000	30,000	30,000	30,000	ควบคุมงานให้เป็นไป ตามแบบรูปรายการที่ ระบุในสัญญาจ้าง และ ระเบียบ บ ักระทรวงการ คลังว่า ด้วยการจัดซื้อ จัดจ้าง และการบริหารพัสดุ ภาครัฐ พ.ศ. 2560	ได้ บุ ค ค ล ที่ มี ค ว า ม ร ู้ ความสามารถใน การควบคุมงาน โครงการต่างๆ ของเทศบาล	กองช่าง	
38	โครงการจัดทำประกันภัย รถยนต์(รถกระเช้าไฟฟ้า)	เพื่อคุ้มครองพนักงาน ขับรถ พนักงานที่ไปกับ รถและคู่กรณี หากเกิด อุบัติเหตุขึ้นในระหว่าง การใช้รถ	จัดทำ ประกัน ภัย รถยนต์ (รถกระเช้า ไฟฟ้า) จำนวน 1 คัน	30,000	30,000	30,000	30,000	30,000	มีการจัดทำประกันภัย รถยนต์ ได้ ตาม เป้าหมาย จำนวน 1 คัน	บุคลากรของ เทศบาล มี หลัก ประกัน ความ เสี่ยง ก่อให้เกิดขวัญ กำลังใจในการ ปฏิบัติหน้าที่	กองช่าง	
รวม				38	โครงการ	24,084,000	1,884,000	3,614,000	3,934,000	9,634,000		

๒ บัญชีโครงการพัฒนาท้องถิ่น

แบบ ผ.02

รายละเอียดโครงการพัฒนา
แผนพัฒนาท้องถิ่น (พ.ศ.2566 - 2570) แก่ไข ครั้งที่ 2 ประจำปี 2566
เทศบาลตำบลบ้านแหลม

1.1 กลยุทธ์พัฒนาสภาพพื้นผิวจราจรให้ได้มาตรฐาน มีระบบระบายน้ำ ทางเท้า ไฟจราจร ไฟส่องสว่าง

(3) แผนงานการเกษตร

ที่	โครงการ	วัตถุประสงค์	เป้าหมาย (ผลผลิตของโครงการ)	งบประมาณและที่ผ่านมา					ตัวชี้วัด (KPI)	ผลที่คาดว่าจะได้รับ	หน่วยงาน รับผิดชอบ หลัก
				2566 (บาท)	2567 (บาท)	2568 (บาท)	2569 (บาท)	2570 (บาท)			
1	โครงการขุดดินเลนพร้อมเกลี่ย ตบแต่งคลองยายตึก หมู่ที่ 6 ต.บ้านแหลม อ.บ้านแหลม จ.เพชรบุรี	เพื่อระบายน้ำ ท่วมขังและ ป้องกันการตื้น เขิน	งานขุดดินเลนขนาดปากคลอง กว้างเฉลี่ย 2.00 – 3.00 เมตร กันคลองกว้างเฉลี่ย 1.5 – 2.50 เมตร ลึกเฉลี่ย 0.50 เมตร หรือตามสภาพพื้นที่ ระยะทางยาว 150.00 เมตร	50,000	-	-	-	-	ปริมาณการลดลง ของน้ำท่วมขัง	ไม่เกิดภาวะ น้ำท่วมขัง	กองช่าง
2	โครงการขุดดินเลนพร้อมเกลี่ย ตบแต่งเหมืองจากถนน ชลประทาน หมู่ที่ 5 ถึงแม่น้ำ เพชรบุรี ต.บ้านแหลม อ.บ้านแหลม จ.เพชรบุรี	เพื่อระบายน้ำ ท่วมขังและ ป้องกันการตื้น เขิน	งานขุดดินเลนขนาดปากคลอง กว้างเฉลี่ย 2.00 – 3.00 เมตร กันคลองกว้างเฉลี่ย 1.50 – 2.50 เมตร ลึกเฉลี่ย 0.50 เมตร หรือตามสภาพพื้นที่ ระยะทางยาว 75.00 เมตร	25,000	-	-	-	-	ปริมาณการลดลง ของน้ำท่วมขัง	ไม่เกิดภาวะ น้ำท่วมขัง	กองช่าง

๒ บัญชีโครงการพัฒนาท้องถิ่น

แบบ ผ.02

รายละเอียดโครงการพัฒนา
แผนพัฒนาท้องถิ่น (พ.ศ.2566 - 2570) แกะไข ครั้งที่ 2 ประจำปี 2566
เทศบาลตำบลบ้านแหลม

1.1 กลยุทธ์พัฒนาสภาพพื้นผิวจราจรให้ได้มาตรฐาน มีระบบระบายน้ำ ทางเท้า ไฟจราจร ไฟส่องสว่าง

(3) แผนงานการเกษตร

ที่	โครงการ	วัตถุประสงค์	เป้าหมาย (ผลผลิตของโครงการ)	งบประมาณและที่ผ่านมา					ตัวชี้วัด (KPI)	ผลที่คาดว่าจะได้รับ	หน่วยงาน รับผิดชอบหลัก
				2566 (บาท)	2567 (บาท)	2568 (บาท)	2569 (บาท)	2570 (บาท)			
3	โครงการขุดดินเลนพร้อมเกลี่ยตบแต่งคลองลัดสัมฤทธิ์ หมู่ที่ 5 ต.บ้านแหลม อ.บ้านแหลม จ.เพชรบุรี	เพื่อระบายน้ำท่วมขังและป้องกันการตื้นเขิน	งานขุดดินเลนขนาดปากคลองกว้างเฉลี่ย 2.00 – 3.00 เมตร ก้นคลองกว้างเฉลี่ย 1.50 – 2.50 เมตร ลึกเฉลี่ย 0.50 เมตร หรือตามสภาพพื้นที่ ระยะทางยาว 70.00 เมตร	20,000	-	-	-	-	ปริมาณการลดลงของน้ำท่วมขัง	ไม่เกิดภาวะน้ำท่วมขัง	กองช่าง
4	โครงการเทคอนกรีตเสริมหลังเขื่อนหินกันดิน บริเวณด้านข้าง ศาลเจ้ากวงกง หมู่ที่ 5 ต.บ้านแหลม อ.บ้านแหลม จ.เพชรบุรี	เพื่อป้องกันน้ำทะเลหนุนท่วมผิวจราจรและบ้านเรือนของประชาชน	เทคอนกรีตเสริมหลังเขื่อนหินกันดิน ขนาดกว้าง 0.60 เมตร ความยาวสองข้างรวม 150.00 เมตร	-	150,000	-	-	-	ร้อยละของครัวเรือนในเขตเทศบาลที่ได้ใช้ประโยชน์ร่วมกันจากโครงการ	ลดภาวะน้ำท่วมขังของน้ำบนผิวจราจร และบ้านเรือนของประชาชน	กองช่าง

๒ บัญชีโครงการพัฒนาท้องถิ่น

แบบ ผ.02

รายละเอียดโครงการพัฒนา
แผนพัฒนาท้องถิ่น (พ.ศ.2566 - 2570) แกะไข ครั้งที่ 2 ประจำปี 2566
เทศบาลตำบลบ้านแหลม

1.1 กลยุทธ์พัฒนาสภาพพื้นผิวจราจรให้ได้มาตรฐาน มีระบบระบายน้ำ ทางเท้า ไฟจราจร ไฟส่องสว่าง

(3) แผนงานการเกษตร

ที่	โครงการ	วัตถุประสงค์	เป้าหมาย (ผลผลิตของโครงการ)	งบประมาณและที่ผ่านมา					ตัวชี้วัด (KPI)	ผลที่คาดว่าจะได้รับ	หน่วยงาน รับผิดชอบ หลัก
				2566 (บาท)	2567 (บาท)	2568 (บาท)	2569 (บาท)	2570 (บาท)			
5	โครงการก่อสร้างเขื่อนหินกันดินคลองโรงปูน หมู่ที่ 6 ต.บ้านแหลม อ.บ้านแหลม จ.เพชรบุรี	เพื่อป้องกันการกัดเซาะริมตลิ่ง	ก่อสร้างเขื่อนกันดินกันดิน ขนาดกว้าง 0.60 เมตร สูง 1.00 เมตร ความยาวสองข้างรวม 200.00 เมตร	-	850,000	-	-	-	ร้อยละ80 ของจำนวนครัวเรือนได้ประโยชน์จากโครงการดังกล่าว	ป้องกันการกัดเซาะและการพังทลายของดินตลอดจนการบุกรุกแนวที่ดิน	กองช่าง
6	โครงการก่อสร้างเขื่อนหินคลองวิก(ต่อของเดิม) หมู่ที่ 2 ต.บ้านแหลม อ.บ้านแหลม จ.เพชรบุรี	เพื่อป้องกันการกัดเซาะริมตลิ่ง	ก่อสร้างเขื่อนกันดินกันดิน ขนาดกว้าง 0.60 เมตร สูง 1.00 เมตร ความยาวสองข้างรวม 150.00 เมตร	-	500,000	-	-	-	ร้อยละ80 ของจำนวนครัวเรือนได้ประโยชน์จากโครงการดังกล่าว	ป้องกันการกัดเซาะและการพังทลายของดินตลอดจนการบุกรุกแนวที่ดิน	กองช่าง

๒ บัญชีโครงการพัฒนาท้องถิ่น

แบบ ผ.02

รายละเอียดโครงการพัฒนา
แผนพัฒนาท้องถิ่น (พ.ศ.2566 - 2570) แกะไข ครั้งที่ 2 ประจำปี 2566
เทศบาลตำบลบ้านแหลม

1.1 กลยุทธ์พัฒนาสภาพพื้นผิวจราจรให้ได้มาตรฐาน มีระบบระบายน้ำ ทางเท้า ไฟจราจร ไฟส่องสว่าง

(3) แผนงานการเกษตร

ที่	โครงการ	วัตถุประสงค์	เป้าหมาย (ผลผลิตของโครงการ)	งบประมาณและที่ผ่านมา					ตัวชี้วัด (KPI)	ผลที่คาดว่าจะได้รับ	หน่วยงาน รับผิดชอบหลัก
				2566 (บาท)	2567 (บาท)	2568 (บาท)	2569 (บาท)	2570 (บาท)			
7	โครงการขุดดินเลนพร้อมเกลี่ยตบแต่งคลองโรงปูน หมู่ที่ 6 ต.บ้านแหลม อ.บ้านแหลม จ.เพชรบุรี	เพื่อระบายน้ำท่วมขังและป้องกันการต้นเขิน	งานขุดดินเลนขนาดปากคลองกว้างเฉลี่ย 2.00 – 3.00 เมตร ก้นคลองกว้างเฉลี่ย 1.50 – 2.50 เมตร ลึกเฉลี่ย 0.50 เมตร หรือตามสภาพพื้นที่ระยะทางยาว 150.00 เมตร	-	120,000	-	-	-	ปริมาณการลดลงของน้ำท่วมขัง	ไม่เกิดภาวะน้ำท่วมขัง	กองช่าง
8	โครงการขุดดินเลนพร้อมเกลี่ยตบแต่งคลองข้างวัดลักษณะาราม หมู่ที่ 7 ต.บ้านแหลม อ.บ้านแหลม จ.เพชรบุรี	เพื่อระบายน้ำท่วมขังและป้องกันการต้นเขิน	งานขุดดินเลนขนาดปากคลองกว้างเฉลี่ย 2.00 – 3.00 เมตร ก้นคลองกว้างเฉลี่ย 1.50 – 2.50 เมตร ลึกเฉลี่ย 0.50 เมตร หรือตามสภาพพื้นที่ระยะทางยาว 150.00 เมตร	-	35,000	-	-	-	ปริมาณการลดลงของน้ำท่วมขัง	ไม่เกิดภาวะน้ำท่วมขัง	กองช่าง

๒ บัญชีโครงการพัฒนาท้องถิ่น

แบบ ผ.02

รายละเอียดโครงการพัฒนา
แผนพัฒนาท้องถิ่น (พ.ศ.2566 - 2570) แกไข ครั้งที่ 2 ประจำปี 2566
เทศบาลตำบลบ้านแหลม

1.1 กลยุทธ์พัฒนาสภาพพื้นผิวจราจรให้ได้มาตรฐาน มีระบบระบายน้ำ ทางเท้า ไฟจราจร ไฟส่องสว่าง

(3) แผนงานการเกษตร

ที่	โครงการ	วัตถุประสงค์	เป้าหมาย (ผลผลิตของโครงการ)	งบประมาณและที่ผ่านมา					ตัวชี้วัด (KPI)	ผลที่คาดว่าจะได้รับ	หน่วยงาน รับผิดชอบหลัก
				2566 (บาท)	2567 (บาท)	2568 (บาท)	2569 (บาท)	2570 (บาท)			
9	โครงการก่อสร้างเขื่อนหินกันดินเหมืองสาธารณะประโยชน์ (ต่อของเดิม) หมู่ที่ 8 ต.บ้านแหลม อ.บ้านแหลม จ.เพชรบุรี	เพื่อป้องกันการกัดเซาะริมตลิ่ง	ก่อสร้างเขื่อนคันหินกันดินขนาดกว้าง 0.50 เมตร สูง 1.00 เมตรความยาวสองข้างรวม 500.00 เมตร	-	-	1,850,000	-	-	ร้อยละ80 ของจำนวนครัวเรือนได้ประโยชน์จากโครงการดังกล่าว	ป้องกันการกัดเซาะและการพังทลายของดินตลอดจนการบุกรุกแนวที่ดิน	กองช่าง
10	โครงการขุดดินเลนพร้อมเกลี่ยตบแต่งคลองหลังบ่มน้ำมันหลักเพชร หมู่ที่ 7 ต.บ้านแหลม อ.บ้านแหลม จ.เพชรบุรี	เพื่อระบายน้ำท่วมขังและป้องกันการตื้นเขิน	งานขุดดินเลนขนาดปากคลองกว้างเฉลี่ย 2.00 – 3.00 เมตร ก้นคลองกว้างเฉลี่ย 1.50 – 2.50 เมตร ลึกเฉลี่ย 0.50 เมตรหรือตามสภาพพื้นที่ระยะทางยาว 160.00 เมตร	-	-	-	-	35,000	ปริมาณการลดลงของน้ำท่วมขัง	ไม่เกิดภาวะน้ำท่วมขัง	กองช่าง
รวม 10 โครงการ				95,000	1,655,000	1,850,000	-	35,000			

๒ บัญชีโครงการพัฒนาท้องถิ่น

แบบ ผ.02

รายละเอียดโครงการพัฒนา
แผนพัฒนาท้องถิ่น (พ.ศ.2566 - 2570) แก่ไข ครั้งที่ 2 ประจำปี 2566
เทศบาลตำบลบ้านแหลม

1.2 กลยุทธ์ปรับปรุงภูมิทัศน์บริเวณสองข้างถนนและพื้นที่สำคัญ

(1) แผนงานการรักษาความสงบภายใน

ที่	โครงการ	วัตถุประสงค์	เป้าหมาย (ผลผลิตของโครงการ)	งบประมาณและที่ผ่านมา					ตัวชี้วัด (KPI)	ผลที่คาดว่าจะได้รับ	หน่วยงาน รับผิดชอบ หลัก
				2566 (บาท)	2567 (บาท)	2568 (บาท)	2569 (บาท)	2570 (บาท)			
1	โครงการอบรมจัดระเบียบแผงลอยหาบเร่ เสน่ห์เมืองบ้านแหลม	- เพื่อให้ความรู้และสร้างความเข้าใจเกี่ยวกับข้อกำหนดระเบียบและแนวทางปฏิบัติตามเทศบัญญัติและตามประกาศของเทศบาลตำบลบ้านแหลม - เพื่อสร้างความเป็นระเบียบเรียบร้อยในการตั้งวางสินค้าต่างๆ	- จัดกิจกรรมให้ความรู้และสร้างความเข้าใจแก่ผู้ประกอบการหาบเร่แผงลอยและผู้ประกอบการแปรรูปสินค้าประมง (ตากปลา ตากหอย) ในเขตเทศบาล	15,000	-	15,000	-	15,000	- ร้อยละของผู้ประกอบการหาบเร่แผงลอยผู้ประกอบการแปรรูปสินค้าประมง (ตากปลา ตากหอย) ที่เข้าร่วมกิจกรรม	- ผู้ประกอบการหาบเร่แผงลอยผู้ประกอบการแปรรูปสินค้าประมง (ตากปลา ตากหอย) ให้ความร่วมมือในการตั้งวางสินค้าไม่เกะกะกีดขวางทางจราจรหรือไม่รุกล้ำผิวจราจร	สำนักปลัดเทศบาล งานเทศกิจ
		รวม 1 โครงการ		15,000	-	15,000	-	15,000			

ยุทธศาสตร์การพัฒนาเทศบาลตำบลบ้านแหลมที่ 2
การพัฒนาและ
ส่งเสริมคุณภาพชีวิตของประชาชน

๒) บัญชีโครงการพัฒนาท้องถิ่น

รายละเอียดโครงการพัฒนา
แผนพัฒนาท้องถิ่น (พ.ศ.2566 - 2570) แก້ไข ครั้งที่ 2 ประจำปี 2566
เทศบาลตำบลบ้านแหลม

- ก. ยุทธศาสตร์ชาติ 20 ปี ยุทธศาสตร์ที่ 3 ยุทธศาสตร์ชาติด้านการพัฒนาและเสริมสร้างศักยภาพทรัพยากรมนุษย์
- ข. แผนพัฒนาเศรษฐกิจและสังคมแห่งชาติฉบับที่ 13 หมายความว่า 12 ไทยมีกำลังคนสมรรถนะสูงมุ่งเรียนรู้อย่างต่อเนื่องตอบโจทย์การพัฒนาแห่งอนาคต
- ค. Sustainable Development Goals: SDGs เป้าหมายที่ 4 สร้างหลักประกันว่าทุกคนมีการศึกษาที่มีคุณภาพอย่างครอบคลุมและเท่าเทียม และสนับสนุนโอกาสในการเรียนรู้ตลอดชีวิต
- ง. ยุทธศาสตร์จังหวัดเพชรบุรี ยุทธศาสตร์ที่ 2 การเสริมสร้างความมั่นคง ความสงบเรียบร้อยด้วยต้นทุนทางสังคม ประชาชนพึ่งตนเองได้อย่างยั่งยืนด้วย
- จ. ยุทธศาสตร์การพัฒนาขององค์กรปกครองส่วนท้องถิ่นในเขตจังหวัดเพชรบุรี ยุทธศาสตร์ที่ 2 ด้านการส่งเสริม คุณภาพชีวิต
2. ยุทธศาสตร์การพัฒนาเทศบาลตำบลบ้านแหลมที่ 2 การพัฒนาและส่งเสริมคุณภาพชีวิตของประชาชน
- 2.1 กลยุทธ์การพัฒนาคนสู่สังคมแห่งการเรียนรู้ตลอดชีวิตอย่างยั่งยืน

(1) แผนงานบริหารงานทั่วไป

ที่	โครงการ	วัตถุประสงค์	เป้าหมาย (ผลผลิตของโครงการ)	งบประมาณและที่ผ่านมา					ตัวชี้วัด (KPI)	ผลที่คาดว่าจะได้รับ	หน่วยงาน รับผิดชอบ หลัก
				2566 (บาท)	2567 (บาท)	2568 (บาท)	2569 (บาท)	2570 (บาท)			
1	โครงการจัดงานรัฐพิธีวันเฉลิมพระชนมพรรษาพระบาทสมเด็จพระเจ้าอยู่หัวฯ	- เพื่อเฉลิมพระเกียรติและถวายพระพรชัยมงคล - เพื่อน้อมรำลึกในพระมหากรุณาธิคุณของพระองค์ท่านที่ทรงมีต่อปสกนิกรชาวไทย	- จัดงานรัฐพิธี จัดพิธีทางศาสนา จัดพิธีลงนามถวายพระพร จัดพิธีลงนามถวายพระพร จัดพิธีจุดเทียนถวายพระพรชัยมงคลและจัดงานเฉลิมฉลองในวันเฉลิมพระชนมพรรษาพระบาทสมเด็จพระเจ้าอยู่หัว	150,000	150,000	150,000	150,000	150,000	- ร้อยละของจำนวนผู้แทนครัวเรือนที่เข้าร่วมพิธี	- ข้าราชการ พ่อค้า ประชาชน และภาคเอกชน ได้แสดงออกร่วมกันถึงความสำนึกในพระมหากรุณาธิคุณของพระบาทสมเด็จพระเจ้าอยู่หัวฯ	สำนักปลัดเทศบาล งานธุรการ

๒ บัญชีโครงการพัฒนาท้องถิ่น

รายละเอียดโครงการพัฒนา
แผนพัฒนาท้องถิ่น (พ.ศ.2566 - 2570) แกะไข ครั้งที่ 2 ประจำปี 2566
เทศบาลตำบลบ้านแหลม

2.1 กลยุทธ์การพัฒนาคนสู่สังคมแห่งการเรียนรู้ตลอดชีวิตอย่างยั่งยืน
(1) แผนงานบริหารงานทั่วไป

ที่	โครงการ	วัตถุประสงค์	เป้าหมาย (ผลผลิตของโครงการ)	งบประมาณและที่ผ่านมา					ตัวชี้วัด (KPI)	ผลที่คาดว่าจะได้รับ	หน่วยงาน รับผิดชอบ หลัก
				2566 (บาท)	2567 (บาท)	2568 (บาท)	2569 (บาท)	2570 (บาท)			
2	โครงการจัดงานรัฐพิธีวันเฉลิมพระชนมพรรษาสมเด็จพระนางเจ้าสิริกิติ์ พระบรมราชินีนาถพระบรมราชชนนีพันปีหลวง	- เพื่อเฉลิมพระเกียรติและถวายพระพรชัยมงคลพระบรมหารุณาธิคุณของพระองค์ท่านที่ทรงมีต่อพสกนิกรชาวไทย	- จัดงานรัฐพิธี จัดพิธีทางศาสนา จัดพิธีลงนามถวายพระพร จัดพิธีลงนามถวายพระพร จัดพิธีจุดเทียนถวายพระพรชัยมงคลและจัดงานเฉลิมฉลองในวันเฉลิมพระชนมพรรษาสมเด็จพระนางเจ้าสิริกิติ์ พระบรมราชินีนาถ พระบรมราชชนนีพันปีหลวง	80,000	80,000	80,000	80,000	80,000	- ร้อยละของจำนวนผู้แทนครัวเรือนที่เข้าร่วมพิธี	- เข้าร่วมการ พ่อค้า ประชาชน และ ภาคเอกชนได้แสดงออก ร่วมกันถึงความสำนึกในพระมหากรุณาธิคุณของสมเด็จพระนางเจ้าสิริกิติ์ พระบรมราชินีนาถพระบรมราชชนนีพันปีหลวง	สำนักปลัดเทศบาล งานธุรการ
3	โครงการจัดงานรัฐพิธีวันเฉลิมพระชนมพรรษาสมเด็จพระนางเจ้าฯ พระบรมราชินี	- เพื่อเฉลิมพระเกียรติและถวายพระพรชัยมงคลพระบรมหารุณาธิคุณของพระองค์ท่านที่ทรงมีต่อพสกนิกรชาวไทย	- จัดงานรัฐพิธี จัดพิธีทางศาสนา จัดพิธีลงนามถวายพระพร จัดพิธีจุดเทียนถวายพระพรชัยมงคลและจัดงานเฉลิมฉลองในวันเฉลิมพระชนมพรรษาสมเด็จพระนางเจ้าฯ พระบรมราชินี	100,000	100,000	100,000	100,000	100,000	- ร้อยละของจำนวนผู้แทนครัวเรือนที่เข้าร่วมพิธี	- เข้าร่วมการ พ่อค้า ประชาชน และ ภาคเอกชนได้แสดงออก ร่วมกันถึงความสำนึกในพระมหากรุณาธิคุณของสมเด็จพระนางเจ้าฯ พระบรมราชินี	สำนักปลัดเทศบาล งานธุรการ

๒ บัญชีโครงการพัฒนาท้องถิ่น

แบบ ผ.02

รายละเอียดโครงการพัฒนา
แผนพัฒนาท้องถิ่น (พ.ศ.2566 - 2570) แกะไข ครั้งที่ 2 ประจำปี 2566
เทศบาลตำบลบ้านแหลม

2.1 กลยุทธ์การพัฒนาคนสู่สังคมแห่งการเรียนรู้ตลอดชีวิตอย่างยั่งยืน
(1) แผนงานบริหารงานทั่วไป

ที่	โครงการ	วัตถุประสงค์	เป้าหมาย (ผลผลิตของโครงการ)	งบประมาณและที่ผ่านมา					ตัวชี้วัด (KPI)	ผลที่คาดว่าจะได้รับ	หน่วยงาน รับผิดชอบ หลัก
				2566 (บาท)	2567 (บาท)	2568 (บาท)	2569 (บาท)	2570 (บาท)			
4	โครงการจัดกิจกรรมวันสำคัญของชาติของจังหวัดและอำเภอ	- เพื่อกระตุ้นจิตสำนึกของประชาชนให้รักและหวงแหน เทิดทูนสถาบันชาติ สถาบันศาสนาและสถาบันพระมหากษัตริย์	- จัดกิจกรรมตามแนวทางนโยบายรัฐบาล นโยบายจังหวัด นโยบายอำเภอในวาระสำคัญหรือในสภาวะการณ์ต่างๆ	30,000	30,000	30,000	30,000	30,000	- ร้อยละของจำนวนผู้แทนครัวเรือนที่เข้าร่วมกิจกรรม	- ประชาชนตระหนักและรับรู้ถึงความสำคัญของสถาบันชาติ สถาบันศาสนาและสถาบันพระมหากษัตริย์พร้อมแสดงออกในการร่วมกันปกป้อง	สำนักปลัดเทศบาลงานธุรการ
5	โครงการอบรมแนวทางการไกลเกลี่ยข้อพิพาทในชุมชน	- เพื่อสร้างความรู้ความเข้าใจแก่ประชาชนในแนวทางการแก้ไขปัญหาข้อพิพาทในชุมชนของตนเอง	- จัดกิจกรรมอบรมให้ความรู้แก่ประชาชนที่สนใจจำนวน 50 คน	10,000	10,000	10,000	10,000	10,000	- ร้อยละของจำนวนประชาชนที่เข้าร่วมอบรมเทียบกับจำนวนเป้าหมาย	- ประชาชนในชุมชนสามารถแก้ไขปัญหาข้อพิพาทในชุมชนของตนเอง	สำนักปลัดเทศบาล

๒ บัญชีโครงการพัฒนาท้องถิ่น

แบบ ผ.02

รายละเอียดโครงการพัฒนา
แผนพัฒนาท้องถิ่น (พ.ศ.2566 - 2570) แกะไข ครั้งที่ 2 ประจำปี 2566
เทศบาลตำบลบ้านแหลม

2.1 กลยุทธ์การพัฒนาคนสู่สังคมแห่งการเรียนรู้ตลอดชีวิตอย่างยั่งยืน
(1) แผนงานบริหารงานทั่วไป

ที่	โครงการ	วัตถุประสงค์	เป้าหมาย (ผลผลิตของโครงการ)	งบประมาณและที่ผ่านมา					ตัวชี้วัด (KPI)	ผลที่คาดว่าจะได้รับ	หน่วยงาน รับผิดชอบหลัก
				2566 (บาท)	2567 (บาท)	2568 (บาท)	2569 (บาท)	2570 (บาท)			
6	โครงการเข้าวัดทำบุญน้อมรำลึกในพระมหากรุณาธิคุณพระบาทสมเด็จพระบรมชนกาธิเบศร มหาภูมิพลอดุลยเดชมหาราช บรมนาถบพิตร	- เพื่อเทิดพระเกียรติและถวายเป็นพระราชกุศล - เพื่อน้อมรำลึกในพระมหากรุณาธิคุณของพระองค์ท่าน - เพื่อสร้างจิตสำนึกให้แก่บุคลากรของเทศบาลในการบำเพ็ญประโยชน์เพื่อส่วนรวมตามรอยพ่อ	- จัดพิธีทำบุญทางศาสนา ณ วัดในเขตเทศบาลและทำกิจกรรมสาธารณะประโยชน์ร่วมกันระหว่างบุคลากรของเทศบาลกับประชาชนในวันที่ 5 ธันวาคม ของทุกปี	10,000	10,000	10,000	10,000	10,000	- ร้อยละของบุคลากรของเทศบาลที่แสดงเจตนาสมัครเข้าร่วมกิจกรรม	- บุคลากรของเทศบาลเกิดการเรียนรู้และเข้าใจในการประพฤติปฏิบัติตนให้เป็นประโยชน์ต่อส่วนรวม	สำนักปลัดเทศบาล งานธุรการ
7	โครงการกฎหมายที่ชาวบ้านควรรู้	- เพื่อเสริมสร้างความรู้ความเข้าใจเกี่ยวกับกฎหมายเบื้องต้นที่ประชาชนควรจะต้องรับรู้ - เพื่อป้องกันการกระทำที่ผิดกฎหมายอันเนื่องจากการขาดความรู้ความเข้าใจในข้อกฎหมาย	- จัดกิจกรรมอบรมให้ความรู้แก่ประชาชนที่สนใจจำนวน 50 คน - เผยแพร่ความรู้กฎหมายที่จัดอบรมทางช่องทางสื่อสารต่างๆของเทศบาลให้ประชาชนในเขตเทศบาลที่ไม่ได้เข้าร่วมอบรมมีโอกาสรับทราบด้วย	10,000	10,000	10,000	10,000	10,000	- ร้อยละของจำนวนประชาชนที่เข้าร่วมอบรมเทียบกับจำนวนเป้าหมาย	- ประชาชนในเขตเทศบาลมีโอกาสและช่องทางที่จะได้รับความรู้ความเข้าใจเกี่ยวกับกฎหมายที่ควรรู้	สำนักปลัดเทศบาล งานนิติการ
รวม 7 โครงการ				390,000	390,000	390,000	390,000	390,000			

๒ บัญชีโครงการพัฒนาท้องถิ่น

แบบ ผ.02

รายละเอียดโครงการพัฒนา
แผนพัฒนาท้องถิ่น (พ.ศ.2566 - 2570) แกะไข ครั้งที่ 2 ประจำปี 2566
เทศบาลตำบลบ้านแหลม
(สำหรับอุดหนุน อปท.ส่วนราชการ รัฐวิสาหกิจ องค์กรประชาชน)

2.1 กลยุทธ์การพัฒนาคนสู่สังคมแห่งการเรียนรู้ตลอดชีวิตอย่างยั่งยืน

(1) แผนงานบริหารงานทั่วไป

ที่	โครงการ	วัตถุประสงค์	เป้าหมาย (ผลผลิตของโครงการ)	งบประมาณและที่ผ่านมา					ตัวชี้วัด (KPI)	ผลที่คาดว่าจะได้รับ	หน่วยงาน รับผิดชอบหลัก	หน่วยงานที่ ขอรับเงิน อุดหนุน
				2566 (บาท)	2567 (บาท)	2568 (บาท)	2569 (บาท)	2570 (บาท)				
1	โครงการกิจกรรม วันต่อต้านยาเสพติด ศูนย์ปฏิบัติการ ป้องกันและ ปราบปรามยา เสพติดอำเภอ บ้านแหลม	- เพื่อสร้างจิต สำนึกการมี ส่วนร่วมของทุก ภาคส่วนในการ ต่อต้านยาเสพติด	-สนับสนุนงบประมาณการจัดกิจกรรมเดินรณรงค์ ต่อต้านยาเสพติดของทุก ภาคส่วน จำนวน 2,000 คน การกล่าวคำปฏิญาณตนไม่ ยุ่งเกี่ยวกับยาเสพติด การจัด นิทรรศการเนื่องในโอกาส วันต่อต้านยาเสพติดโลก (วันที่ 26 มิ.ย.)	9,000	9,000	9,000	9,000	9,000	- ร้อยละของ ผู้เข้าร่วม กิจกรรมเทียบ กับเป้าหมาย	-สามารถกระตุ้น เสริมสร้างชุมชน ให้ดำรงความ เข้มแข็งเพื่อ เอาชนะยาเสพติด ได้อย่างยั่งยืน	สำนัก ปลัดฯ	อำเภอ บ้านแหลม (ศูนย์ปฏิบัติการ ป้องกันและ ปราบปราม ยาเสพติด อำเภอบ้านแหลม)
2	โครงการอบรม เสริมสร้างความ เข้มแข็งระดับ หมู่บ้านตำบล เพื่อป้องกันและ แก้ไขปัญหายา เสพติดอำเภอ บ้านแหลม	- เพื่อฝึกอบรม เจ้าหน้าที่ชุด ตำบลเข้มแข็ง ตั้ง จุดตรวจอย่างน้อย เดือนละ 1 ครั้ง	- สนับสนุนงบประมาณจัด อบรมเสริมสร้างความ เข้มแข็งระดับหมู่บ้านตำบล จำนวน 10 ตำบล 73 หมู่บ้านๆ ละ 12 คน	15,000	15,000	15,000	15,000	15,000	- ร้อยละของ ผู้เข้ารับการ อบรมเทียบกับ กลุ่มเป้าหมาย	- หมู่บ้าน/ชุมชน มีการพัฒนาและ สามารถสร้าง ความเข้มแข็งใน การป้องกันและ แก้ไขปัญหายา เสพติด	สำนักปลัด เทศบาล	อำเภอ บ้านแหลม (ศูนย์ปฏิบัติการ ป้องกันและ ปราบปราม ยาเสพติด อำเภอบ้านแหลม)

๒ บัญชีโครงการพัฒนาท้องถิ่น

แบบ ผ.02

รายละเอียดโครงการพัฒนา
แผนพัฒนาท้องถิ่น (พ.ศ.2566 - 2570) แกะไข ครั้งที่ 2 ประจำปี 2566
เทศบาลตำบลบ้านแหลม
(สำหรับอุดหนุน อปท.ส่วนราชการ รัฐวิสาหกิจ องค์กรประชาชน)

2.1 กลยุทธ์การพัฒนาคนสู่สังคมแห่งการเรียนรู้ตลอดชีวิตอย่างยั่งยืน

(1) แผนงานบริหารงานทั่วไป

ที่	โครงการ	วัตถุประสงค์	เป้าหมาย (ผลผลิตของ โครงการ)	งบประมาณและที่ผ่านมา					ตัวชี้วัด (KPI)	ผลที่คาดว่าจะ ได้รับ	หน่วยงาน รับผิดชอบหลัก	หน่วยงานที่ ขอรับเงิน อุดหนุน
				2566 (บาท)	2567 (บาท)	2568 (บาท)	2569 (บาท)	2570 (บาท)				
3	โครงการจัดระเบียบสังคมแบบบูรณาการ ศูนย์ปฏิบัติการป้องกันและปราบปรามยาเสพติดอำเภอบ้านแหลม	-เพื่อควบคุมพื้นที่เสี่ยงและป้องกันแหล่งแพร่ระบาดของยาเสพติด	-สนับสนุนงบประมาณเป็นค่าจัดซื้อชุดตรวจสารเสพติด รวมจำนวน 1,100 ชุด และจัดทำป้ายประชาสัมพันธ์แจ้งเบาะแส จำนวน 10 แผ่น	7,000	7,000	7,000	7,000	7,000	-จัดซื้อชุดตรวจสารเสพติดและจัดทำป้ายประชาสัมพันธ์แจ้งเบาะแสได้ตามเป้าหมาย	-ผู้ประสานพลังแผ่นดินระดับหมู่บ้านมีความรู้เพิ่มเติมในการดำเนิน การสร้างหมู่บ้าน / ชุมชนเข้มแข็งอย่างยั่งยืนและมีทักษะเพิ่มขึ้นในการ RE-X-RAY ข้อมูลผู้ค้าผู้เสพ ผู้ติดยาเสพติด	สำนักปลัดฯ	อำเภอ บ้านแหลม (ศูนย์ปฏิบัติการป้องกันและปราบปรามยาเสพติด อำเภอ บ้านแหลม)
4	โครงการศูนย์ปฏิบัติการร่วมในการช่วยเหลือประชาชนขององค์กรปกครองส่วนท้องถิ่น	- เพื่อให้มีสถานที่กลางในการประสานการช่วยเหลือประชาชน	- ปัญหาความต้องการของประชาชนในเขตอำเภอ ได้รับการศึกษาปัญหาความเดือดร้อนและนำมาหาแนวทางการแก้ไข ปัญหา	15,000	15,000	15,000	15,000	15,000	- ร้อยละของประชาชนที่ได้รับความช่วยเหลือ	- เป็นศูนย์กลางในการรวบรวมปัญหาความต้องการของประชาชน	สำนักปลัดเทศบาล	ศูนย์ช่วยเหลือประชาชน อำเภอ บ้านแหลม
รวม 4 โครงการ				46,000	46,000	46,000	46,000	46,000				

๒ บัญชีโครงการพัฒนาท้องถิ่น

แบบ ผ.02

รายละเอียดโครงการพัฒนา
แผนพัฒนาท้องถิ่น (พ.ศ.2566 - 2570) แกะไข ครั้งที่ 2 ประจำปี 2566
เทศบาลตำบลบ้านแหลม

2.2 กลยุทธ์การเสริมสร้างและพัฒนาสุขภาพของประชาชน

(1) แผนงานสาธารณสุข

ที่	โครงการ	วัตถุประสงค์	เป้าหมาย (ผลผลิตของโครงการ)	งบประมาณและที่ผ่านมา					ตัวชี้วัด (KPI)	ผลที่คาดว่าจะได้รับ	หน่วยงาน รับผิดชอบ หลัก
				2566 (บาท)	2567 (บาท)	2568 (บาท)	2569 (บาท)	2570 (บาท)			
1	โครงการจ้างบริการ กำจัดลูกน้ำยุงลาย ทำลายแหล่ง เพาะพันธุ์และพ่น สารเคมีกำจัดยุงลาย ตัวแก่	-เพื่อกำจัดแหล่ง เพาะพันธุ์ยุง	-จ้างบุคลากรทำหน้าที่ ในการฉีดพ่นยุงเพื่อ กำจัดลูกน้ำยุงลายและ ทำลายแหล่งเพาะพันธุ์ ยุงจำนวน 4 คน	432,000	432,000	432,000	432,000	432,000	-ร้อยละของพื้นที่ในเขต เทศบาลตำบลบ้าน แหลมได้รับการพ่น สารเคมีและใส่ทราย อะเบทเพื่อป้องกันและ ควบคุมโรค	1.แหล่งเพาะพันธุ์ยุง ถูกทำลาย 2.สามารถควบคุมการ ระบาดได้ทันทั่วทั้งเมื่อ พบผู้ป่วย	กอง สาธารณสุข
2	โครงการส่งเสริม สุขภาพผู้สูงอายุ	-เพื่อส่งเสริม สุขภาพกาย สุขภาพจิต ไม่ล้ม ไม่ลืม ไม่เศร้า กินข้าว อร่อย	1. จัดบริการด้าน สาธารณสุข จำนวน 5 ครั้งๆ ละ ไม่น้อยกว่า 3 กิจกรรม 2.ประชุมคณะกรรมการ บริหารชมรมผู้สูงอายุ 1 ครั้ง	120,000	120,000	120,000	120,000	120,000	-ร้อยละของผู้สูงอายุที่ เข้าร่วมกิจกรรมเมื่อ เทียบกับจำนวน เป้าหมาย	1.ผู้สูงอายุมีสุขภาพ กายสุขภาพจิตที่ดี 2.ผู้สูงอายุสามารถดูแล สุขภาพเบื้องต้นของ ตนเองได้ 3.ประชาชนในสังคม ตระหนักในคุณค่าของ ผู้สูงอายุ และให้ ความสำคัญผู้สูงอายุ เพิ่มขึ้น	กอง สาธารณสุข

๒ บัญชีโครงการพัฒนาท้องถิ่น

แบบ ผ.02

รายละเอียดโครงการพัฒนา
แผนพัฒนาท้องถิ่น (พ.ศ.2566 - 2570) แกะไข ครั้งที่ 2 ประจำปี 2566
เทศบาลตำบลบ้านแหลม

2.2 กลยุทธ์การเสริมสร้างและพัฒนาคุณภาพของประชาชน

(1) แผนงานสาธารณสุข

ที่	โครงการ	วัตถุประสงค์	เป้าหมาย (ผลผลิตของโครงการ)	งบประมาณและที่ผ่านมา					ตัวชี้วัด (KPI)	ผลที่คาดว่าจะได้รับ	หน่วยงาน รับผิดชอบ หลัก
				2566 (บาท)	2567 (บาท)	2568 (บาท)	2569 (บาท)	2570 (บาท)			
3	โครงการฝึกอบรมและพัฒนาศักยภาพแกนนำสุขภาพชุมชน	-เพื่อให้แกนนำด้านสุขภาพ มีความรู้ ทักษะ และนำไปประยุกต์ใช้ในการบริการด้านสาธารณสุขเชิงรุก	-จัดอบรมพัฒนาศักยภาพแกนนำสุขภาพชุมชน 1 ครั้ง จำนวน 1 วัน	30,000	30,000	30,000	30,000	30,000	-ร้อยละของจำนวนแกนนำที่เข้าร่วมกิจกรรมเมื่อเทียบกับเป้าหมาย	1.แกนนำฯ มีความรู้สามารถเป็นที่ปรึกษาสุขภาพเบื้องต้นให้กับประชาชนได้ 2.แกนนำฯ สามารถถ่ายทอดความรู้ที่ได้ รับสู่ประชาชนในชุมชน 3.แกนนำฯ สามารถประชาสัมพันธ์ข่าวสาร ข้อมูลทางด้านสาธารณสุขสู่ชุมชนได้ 4.แกนนำฯ ร่วมมือกับเจ้าหน้าที่ในการเฝ้าระวังโรคติดต่อ	กอง สาธารณสุขฯ
4	โครงการส่งเสริมสุขภาพด้วยการเดินแอโรบิก	-เพื่อสร้างเสริมสุขภาพประชาชนด้วยการเดินแอโรบิก	-จัดให้มีการเดินแอโรบิกทุกสัปดาห์ ละ 3 วัน	61,200 (งบกองทุนหลักประกันสุขภาพ ทต. บ้านแหลม)	61,200 (งบกองทุนหลักประกันสุขภาพ ทต. บ้านแหลม)	61,200 (งบกองทุนหลักประกันสุขภาพ ทต. บ้านแหลม)	61,200 (งบกองทุนหลักประกันสุขภาพ ทต. บ้านแหลม)	61,200 (งบกองทุนหลักประกันสุขภาพ ทต. บ้านแหลม)	-ร้อยละของผู้ที่ลงชื่อเข้าร่วมกิจกรรมเมื่อเทียบกับจำนวนสมาชิก	-ประชาชนสนใจในการออกกำลังกายด้วยการเดินแอโรบิกเพิ่มขึ้น	กอง สาธารณสุขฯ

๒ บัญชีโครงการพัฒนาท้องถิ่น

แบบ ผ.02

รายละเอียดโครงการพัฒนา
แผนพัฒนาท้องถิ่น (พ.ศ.2566 - 2570) แกะไข ครั้งที่ 2 ประจำปี 2566
เทศบาลตำบลบ้านแหลม

2.2 กลยุทธ์การเสริมสร้างและพัฒนาสุขภาพของประชาชน

(1) แผนงานสาธารณสุข

ที่	โครงการ	วัตถุประสงค์	เป้าหมาย (ผลผลิตของ โครงการ)	งบประมาณและที่ผ่านมา					ตัวชี้วัด (KPI)	ผลที่คาดว่าจะได้รับ	หน่วยงาน รับผิดชอบ หลัก
				2566 (บาท)	2567 (บาท)	2568 (บาท)	2569 (บาท)	2570 (บาท)			
5	โครงการป้องกัน ตั้งครรภ์ก่อนวัย อันควร	1.เพื่อให้ความรู้เรื่อง เพศศึกษาป้องกันการ ตั้งครรภ์ไม่พร้อมในวัย เรียน 2.เพื่อเปิดโอกาสให้เด็ก ได้แสดงความคิดเห็นใน เรื่องเพศ	-จัดอบรมให้ความรู้ “วัยเรียน วัยใส รัก อย่างไรไม่ให้เสี่ยง” ให้กับนักเรียนชั้น ประถมศึกษาปีที่ 5	40,000 (งบกองทุน หลักประกัน สุขภาพ ทต. บ้านแหลม)	40,000 (งบกองทุน หลักประกัน สุขภาพ ทต. บ้านแหลม)	40,000 (งบกองทุน หลักประกัน สุขภาพ ทต. บ้านแหลม)	40,000 (งบกองทุน หลักประกัน สุขภาพ ทต. บ้านแหลม)	40,000 (งบกองทุน หลักประกัน สุขภาพ ทต. บ้านแหลม)	-ร้อยละของ นักเรียนที่เข้า รับการอบรม	-เด็กนักเรียนมี ความรู้ความ เข้าใจ และ ตระหนักถึงผลที่ เกิดจากการมี เพศสัมพันธ์ก่อน วัยอันควรและ การตั้งครรภ์ไม่ พร้อม	กอง สาธารณสุขฯ
6	โครงการควบคุม ป้องกันโรคติดต่อใน ชุมชน	- เพื่อส่งเสริมให้ ประชาชนมีความรู้ ความ เข้าใจในการเฝ้าระวัง ควบคุมป้องกันโรคติดต่อ ในชุมชน	-จัดอบรมให้ความรู้ เกี่ยวกับโรคติดต่อใน ชุมชน 1 ครั้ง 1 วัน	20,000 (งบกองทุน หลักประกัน สุขภาพ ทต. บ้านแหลม)	20,000 (งบกองทุน หลักประกัน สุขภาพ ทต. บ้านแหลม)	20,000 (งบกองทุน หลักประกัน สุขภาพ ทต. บ้านแหลม)	20,000 (งบกองทุน หลักประกัน สุขภาพ ทต. บ้านแหลม)	20,000 (งบกองทุน หลักประกัน สุขภาพ ทต. บ้านแหลม)	-ร้อยละของ ของ กลุ่ม เป้าหมายที่ เข้ารับการ อบรม	1.ประชาชนมี ความรู้ความ เข้าใจในการเฝ้า ระวัง ควบคุม และป้องกันโรค ติดต่อ 2. ประชาชนให้ ความร่วมมือใน การเฝ้าระวัง ควบคุม และ ป้องกันโรคติดต่อ	กอง สาธารณสุขฯ

๒) บัญชีโครงการพัฒนาท้องถิ่น

แบบ ผ.02

รายละเอียดโครงการพัฒนา
แผนพัฒนาท้องถิ่น (พ.ศ.2566 - 2570) แกะไข ครั้งที่ 2 ประจำปี 2566
เทศบาลตำบลบ้านแหลม

2.2 กลยุทธ์การเสริมสร้างและพัฒนาสุขภาพของประชาชน

(1) แผนงานสาธารณสุข

ที่	โครงการ	วัตถุประสงค์	เป้าหมาย (ผลผลิตของโครงการ)	งบประมาณและที่ผ่านมา					ตัวชี้วัด (KPI)	ผลที่คาดว่าจะได้รับ	หน่วยงาน รับผิดชอบ หลัก
				2566 (บาท)	2567 (บาท)	2568 (บาท)	2569 (บาท)	2570 (บาท)			
7	โครงการศูนย์พัฒนาเด็กเล็กปลอดภัยและเด็กมีพัฒนาการสมวัย	1. เพื่อให้ ครู และ ผู้ปกครองมีความรู้ความเข้าใจเกี่ยวกับโรคติดต่อและสามารถดูแลเด็กได้ถูกวิธี 2. เพื่อให้เด็กในศูนย์พัฒนาเด็กเล็กมีพัฒนาการสมวัย	1.ตรวจคัดกรองสุขภาพเบื้องต้นและประเมินพัฒนาการช่วงอายุ 3 ปี 6 เดือนให้กับเด็กในศูนย์พัฒนาเด็กเล็ก 2.อบรมให้ความรู้ครู ครูผู้ช่วยดูแลเด็ก เจ้าหน้าที่ในศูนย์ฯ 1 ครั้ง 3.บูรณาการร่วมกับกองศึกษาในการให้ความรู้เรื่องโรคติดต่อกับผู้ปกครองในศูนย์พัฒนาเด็กเล็กทั้ง 4 แห่ง	40,000 (งบกองทุนหลักประกันสุขภาพ ทต.บ้านแหลม)	40,000 (งบกองทุนหลักประกันสุขภาพ ทต.บ้านแหลม)	40,000 (งบกองทุนหลักประกันสุขภาพ ทต.บ้านแหลม)	40,000 (งบกองทุนหลักประกันสุขภาพ ทต.บ้านแหลม)	40,000 (งบกองทุนหลักประกันสุขภาพ ทต.บ้านแหลม)	1.ร้อยละของ เด็กใน ศูนย์ พัฒนาการเด็กเล็กที่มีพัฒนาการสมวัย 2.ร้อยละของ เด็กใน ศูนย์ พัฒนาการเด็กเล็กที่เป็นโรคติดต่อ	1.เด็กในศูนย์พัฒนาเด็กเล็ก มีพัฒนาการเหมาะสมตามวัย 2.ครูและผู้ปกครองมีความรู้ความเข้าใจเกี่ยวกับโรคติดต่อที่เกิดขึ้นในเด็กและพัฒนาการที่เหมาะสมตามวัย 3.เด็กที่มีพัฒนาการช้าได้รับการกระตุ้นจากครูและผู้ปกครองเด็ก 4.เด็กที่มีพัฒนาการผิดปกติได้รับการส่งต่อรักษาพยาบาลตามสิทธิ	กองสาธารณสุข

๒ บัญชีโครงการพัฒนาท้องถิ่น

แบบ ผ.02

รายละเอียดโครงการพัฒนา
แผนพัฒนาท้องถิ่น (พ.ศ.2566 - 2570) แกะไข ครั้งที่ 2 ประจำปี 2566
เทศบาลตำบลบ้านแหลม

2.2 กลยุทธ์การเสริมสร้างและพัฒนาสุขภาพของประชาชน

(1) แผนงานสาธารณสุข

ที่	โครงการ	วัตถุประสงค์	เป้าหมาย (ผลผลิตของโครงการ)	งบประมาณและที่ผ่านมา					ตัวชี้วัด (KPI)	ผลที่คาดว่าจะได้รับ	หน่วยงาน รับผิดชอบ หลัก
				2566 (บาท)	2567 (บาท)	2568 (บาท)	2569 (บาท)	2570 (บาท)			
8	โครงการป้องกันการเกิดโรคระบาดหรือภัยพิบัติในพื้นที่	-เพื่อเป็นการป้องกันและแก้ไข้ปัญหาได้ทันต่อสถานการณ์	-จัดหาวัสดุอุปกรณ์ให้เพียงพอต่อการสนับสนุนการดำเนินงานเฝ้าระวังป้องกันการเกิดโรคระบาดหรือภัยพิบัติในพื้นที่	50,000 (งบกองทุนหลักประกันสุขภาพ ทต.บ้านแหลม)	50,000 (งบกองทุนหลักประกันสุขภาพ ทต.บ้านแหลม)	50,000 (งบกองทุนหลักประกันสุขภาพ ทต.บ้านแหลม)	50,000 (งบกองทุนหลักประกันสุขภาพ ทต.บ้านแหลม)	50,000 (งบกองทุนหลักประกันสุขภาพ ทต.บ้านแหลม)	-มีวัสดุอุปกรณ์พร้อมใช้ในการดำเนินงานในพื้นที่	-ประชาชนได้รับการช่วยเหลือทันต่อสถานการณ์	กองสาธารณสุขฯ
9	โครงการน้ำดื่มสะอาดหรือภัย	-เพื่อให้ประชาชนมีน้ำดื่มที่สะอาดปราศจากเชื้อโรคและปลอดภัยต่อสุขภาพ	-ตรวจสอบคุณภาพน้ำดื่มสะอาดหรือภัยอัตโนมัติในเขตเทศบาล ด้วยชุดตรวจโคลิฟอร์มในน้ำ และชุดตรวจสอบความกระด้างของน้ำ จำนวน 3 ครั้งต่อปี	10,000	10,000	10,000	10,000	10,000	-ร้อยละของจำนวนตู้น้ำดื่มสะอาดหรือภัยอัตโนมัติในเขตเทศบาลที่ได้รับการตรวจสอบคุณภาพน้ำครบตามเป้าหมาย	-คุณภาพน้ำดื่มสะอาดหรือภัยอัตโนมัติในเขตเทศบาลผ่านเกณฑ์มาตรฐาน กรมอนามัย -ประชาชนได้ดื่มน้ำที่สะอาดปลอดภัย	กองสาธารณสุขฯ

๒) บัญชีโครงการพัฒนาท้องถิ่น

รายละเอียดโครงการพัฒนา
แผนพัฒนาท้องถิ่น (พ.ศ.2566 - 2570) แกะไข ครั้งที่ 2 ประจำปี 2566
เทศบาลตำบลบ้านแหลม

2.2 กลยุทธ์การเสริมสร้างและพัฒนาสุขภาพของประชาชน

(1) แผนงานสาธารณสุข

ที่	โครงการ	วัตถุประสงค์	เป้าหมาย (ผลผลิตของโครงการ)	งบประมาณและที่ผ่านมา					ตัวชี้วัด (KPI)	ผลที่คาดว่าจะได้รับ	หน่วยงาน รับผิดชอบ หลัก
				2566 (บาท)	2567 (บาท)	2568 (บาท)	2569 (บาท)	2570 (บาท)			
10	โครงการชุมชนปลอดภัยไร้โรคพิษสุนัขบ้าตามโครงการสัตว์ปลอดโรคคนปลอดภัย จากโรคพิษสุนัขบ้า ตามพระปณิธานศาสตราจารย์ ดร.สมเด็จเจ้าฟ้าจุฬาภรณวลัยลักษณ์ อัครราชกุมารี กรมพระศรีสวางควัฒน วรขัตติยราชนารี	-เพื่อสืบสานพระปณิธานศาสตราจารย์ ดร.สมเด็จเจ้าฟ้าจุฬาภรณวลัยลักษณ์ อัครราชกุมารี กรมพระศรีสวางควัฒน วรขัตติยราชนารี ในการที่จะกำจัดโรคพิษสุนัขบ้าในประเทศไทยให้หมดไป	-เพื่อให้สุนัขและแมวได้รับการฉีดวัคซีนป้องกันโรคพิษสุนัขบ้าอย่างต่อเนื่องทุกปี -เพื่อประชาสัมพันธ์ให้ประชาชนมีความรู้ ความเข้าใจ ตระหนักถึงอันตรายของโรคพิษสุนัขบ้า และปฏิบัติตนเมื่อถูกสุนัขกัดได้อย่างถูกวิธี	63,000 เงิน อุดหนุน ทั่วไป	63,000 เงิน อุดหนุน ทั่วไป	63,000 เงิน อุดหนุน ทั่วไป	63,000 เงิน อุดหนุน ทั่วไป	63,000 เงิน อุดหนุน ทั่วไป	ร้อยละของจำนวนสุนัขและแมวในเขตเทศบาลตำบลบ้านแหลมที่ได้รับการฉีดวัคซีนป้องกันโรคพิษสุนัขบ้า	-ไม่เกิดโรคพิษสุนัขบ้าในสุนัขและแมวในเขตเทศบาลตำบลบ้านแหลม -ประชาชนมีความรู้และไม่มี การเสียชีวิตจากโรคพิษสุนัขบ้า	กอง สาธารณสุขฯ

๒) บัญชีโครงการพัฒนาท้องถิ่น

แบบ ผ.02

รายละเอียดโครงการพัฒนา
แผนพัฒนาท้องถิ่น (พ.ศ.2566 - 2570) แก้ไข ครั้งที่ 2 ประจำปี 2566
เทศบาลตำบลบ้านแหลม

2.2 กลยุทธ์การเสริมสร้างและพัฒนาสุขภาพของประชาชน

(1) แผนงานสาธารณสุข

ที่	โครงการ	วัตถุประสงค์	เป้าหมาย (ผลผลิตของโครงการ)	งบประมาณและที่ผ่านมา					ตัวชี้วัด (KPI)	ผลที่คาดว่าจะได้รับ	หน่วยงาน รับผิดชอบ หลัก
				2566 (บาท)	2567 (บาท)	2568 (บาท)	2569 (บาท)	2570 (บาท)			
11	โครงการสำรวจข้อมูลจำนวนสัตว์และขึ้นทะเบียนสัตว์ ตามโครงการสัตว์ปลอดโรค คนปลอดภัย จากโรคพิษสุนัขบ้า ตามพระปณิธาน ศาสตราจารย์ ดร.สมเด็จเจ้าฟ้าจุฬาภรณวลัยลักษณ์ อัครราชกุมารี กรมพระศรีสวางควัฒน วรขัตติยราชนารี	เพื่อสำรวจจำนวนสัตว์และขึ้นทะเบียนสัตว์ในเขตเทศบาล ตามโครงการชุมชนปลอดภัย ไร้โรคพิษสุนัขบ้าตามโครงการสัตว์ปลอดโรค คนปลอดภัย จากโรคพิษสุนัขบ้า ตามพระปณิธานศาสตราจารย์ ดร.สมเด็จเจ้าฟ้าจุฬาภรณวลัยลักษณ์ อัครราชกุมารี กรมพระศรีสวางควัฒน วรขัตติยราชนารี	เพื่อสำรวจจำนวนสุนัขและแมวที่มีเจ้าของและไม่มีเจ้าของในเขตเทศบาลตำบลบ้านแหลมและขึ้นทะเบียนสัตว์	12,600 เงิน อุดหนุน ทั่วไป	12,600 เงิน อุดหนุน ทั่วไป	12,600 เงิน อุดหนุน ทั่วไป	12,600 เงิน อุดหนุน ทั่วไป	12,600 เงิน อุดหนุน ทั่วไป	ร้อยละของจำนวนสุนัขและแมวในเขตเทศบาลตำบลบ้านแหลมที่ได้รับการสำรวจและขึ้นทะเบียนสัตว์	สุนัขและแมวในเขตเทศบาลตำบลบ้านแหลมได้รับการสำรวจและขึ้นทะเบียนสัตว์	กองสาธารณสุขฯ

๒ บัญชีโครงการพัฒนาท้องถิ่น

แบบ ผ.02

รายละเอียดโครงการพัฒนา
แผนพัฒนาท้องถิ่น (พ.ศ.2566 - 2570) แกะไข ครั้งที่ 2 ประจำปี 2566
เทศบาลตำบลบ้านแหลม

2.2 กลยุทธ์การเสริมสร้างและพัฒนาสุขภาพของประชาชน

(1) แผนงานสาธารณสุข

ที่	โครงการ	วัตถุประสงค์	เป้าหมาย (ผลผลิตของโครงการ)	งบประมาณและที่ผ่านมา					ตัวชี้วัด (KPI)	ผลที่คาดว่าจะได้รับ	หน่วยงาน รับผิดชอบหลัก
				2566 (บาท)	2567 (บาท)	2568 (บาท)	2569 (บาท)	2570 (บาท)			
12	โครงการประชาสัมพันธ์ลด ละ เลิก โฟมบรรจุอาหาร	- เพื่อให้ประชาชนมีความรู้ความเข้าใจถึงอันตรายจากการใช้โฟมบรรจุอาหาร	- ติดตั้งป้ายประชาสัมพันธ์รณรงค์ลด ละ เลิก โฟมบรรจุอาหาร - จัดทำเอกสารแผ่นพับให้ความรู้ความเข้าใจถึงอันตรายจากการใช้โฟมบรรจุอาหาร	6,000	6,000	6,000	6,000	6,000	- ร้อยละของครัวเรือนในเขตเทศบาลที่ได้รับรู้และรับทราบข้อมูลเกี่ยวกับอันตรายจากการใช้โฟมบรรจุอาหาร	- ประชาชนตระหนักถึงภัยอันตรายจากการใช้โฟมที่ส่งผลโดยตรงต่อสุขภาพและลดการบริโภคอาหารที่ใช้โฟมเป็นบรรจุภัณฑ์	กองสาธารณสุข
13	โครงการฝึกอบรมสุขภาพอาหารสำหรับผู้ประกอบการค้าอาหาร	- เพื่อให้ความรู้ด้านสุขภาพอาหารและพัฒนาศักยภาพเครือข่ายร้านอาหารสุขภาพ	- อบรมให้ความรู้ด้านสุขภาพอาหารแก่ผู้ประกอบการค้าอาหารจำนวน 70 คน จำนวน 1 ครั้ง	30,000	30,000	30,000	30,000	30,000	- ร้อยละของผู้ประกอบการค้าอาหารในเขตเทศบาลที่ได้รับรู้ด้านสุขภาพอาหาร	- ผู้ประกอบการค้าอาหารมีความรู้ความเข้าใจด้านสุขภาพอาหารและสามารถนำกลับไปใช้ในการปรับปรุงสถานประกอบการของตนเองได้ถูกต้อง	กองสาธารณสุข

๒ บัญชีโครงการพัฒนาท้องถิ่น

แบบ ผ.02

รายละเอียดโครงการพัฒนา
แผนพัฒนาท้องถิ่น (พ.ศ.2566 - 2570) แกะไข ครั้งที่ 2 ประจำปี 2566
เทศบาลตำบลบ้านแหลม

2.2 กลยุทธ์การเสริมสร้างและพัฒนาสุขภาพของประชาชน

(1) แผนงานสาธารณสุข

ที่	โครงการ	วัตถุประสงค์	เป้าหมาย (ผลผลิตของโครงการ)	งบประมาณและที่ผ่านมา					ตัวชี้วัด (KPI)	ผลที่คาดว่าจะได้รับ	หน่วยงาน รับผิดชอบหลัก
				2566 (บาท)	2567 (บาท)	2568 (บาท)	2569 (บาท)	2570 (บาท)			
14	โครงการเฝ้าระวังความปลอดภัยด้านอาหารในร้านค้าอาหาร แผงลอยจำหน่ายอาหาร โรงอาหารในโรงเรียนและร้านมินิมาร์ท	- ให้อาหารประชาชนนักเรียนและครูได้รับประทานอาหารที่สะอาดปลอดภัย	-ตรวจสุขภาพอาหารในร้านค้าอาหาร แผงลอยจำหน่ายอาหาร โรงอาหารในโรงเรียนและร้านมินิมาร์ท ด้วยชุดทดสอบเบื้องต้น (SI2) เพื่อตรวจหาโคลิฟอร์มแบคทีเรีย จำนวน 90 ร้าน จำนวน 1 ครั้ง	20,000	20,000	20,000	20,000	20,000	ร้อยละของร้านค้าอาหาร แผงลอยจำหน่ายอาหาร โรงอาหารในโรงเรียนและร้านมินิมาร์ทในเขตเทศบาลมีความสะอาดผ่านเกณฑ์มาตรฐานสุขภาพอาหาร กรมอนามัย ประชาชน นักเรียนและครูได้รับประทานอาหารที่สะอาด ปลอดภัย	กองสาธารณสุข	
15	โครงการเฝ้าระวังความปลอดภัยด้านอาหารในตลาดเอกชน	- ให้ประชาชนได้รับประทานอาหารที่สะอาดปลอดภัย	ตรวจสุขภาพอาหารแผงลอยจำหน่ายอาหารในตลาดเอกชน เพื่อตรวจหาสารปนเปื้อนในอาหาร เช่น สารบอแรกซ์ ,สารกันรา,สารฟอร์มาลีน,สารโพลาไร	5,000	5,000	5,000	5,000	5,000	-ร้อยละของแผงลอยจำหน่ายอาหารในตลาดเอกชนที่ได้รับการตรวจเฝ้าระวังด้านสุขภาพอาหารและผ่านเกณฑ์มาตรฐานสุขภาพกรมอนามัย	- อาหารในแผงลอยจำหน่ายอาหารในตลาดเอกชนมีความปลอดภัย - ประชาชนได้รับประทานอาหารที่สะอาดปลอดภัย	กองสาธารณสุข

๒ บัญชีโครงการพัฒนาท้องถิ่น

แบบ ผ.02

รายละเอียดโครงการพัฒนา
แผนพัฒนาท้องถิ่น (พ.ศ.2566 - 2570) แก้วไข ครั้งที่ 2 ประจำปี 2566
เทศบาลตำบลบ้านแหลม

2.2 กลยุทธ์การเสริมสร้างและพัฒนาสุขภาพของประชาชน

(1) แผนงานสาธารณสุข

ที่	โครงการ	วัตถุประสงค์	เป้าหมาย (ผลผลิตของโครงการ)	งบประมาณและที่ผ่านมา					ตัวชี้วัด (KPI)	ผลที่คาดว่าจะได้รับ	หน่วยงาน รับผิดชอบ หลัก
				2566 (บาท)	2567 (บาท)	2568 (บาท)	2569 (บาท)	2570 (บาท)			
16	โครงการเฝ้าระวัง คุณภาพน้ำประปา	-เพื่อให้ประชาชน ได้มีน้ำประปาที่ สะอาดปลอดภัย สำหรับการอุปโภค และบริโภค	-ตรวจสอบคุณภาพ น้ำประปาตามเกณฑ์ มาตรฐานคุณภาพน้ำประปา ดื่มได้ จำนวน 3 จุด จำนวน 1 ครั้งต่อปี -ตรวจสอบคุณภาพ น้ำประปาด้วยชุดทดสอบ ภาคสนาม จำนวน 9 จุด จำนวน 3 ครั้งต่อปี -ตรวจหาโคลิฟอร์ม แบคทีเรีย คลอรีนอิสระ คงเหลือในน้ำและค่าความ เป็นกรดต่าง ด้วยชุดทดสอบ ภาคสนาม	12,000	12,000	12,000	12,000	12,000	-น้ำประปาในเขต เทศบาลได้รับการ ตรวจสอบเฝ้าระวัง ด้านคุณภาพน้ำตาม เป้าหมายครบถ้วน	-น้ำประปาในเขต เทศบาลมีความสะอาด ปลอดภัยสำหรับการ อุปโภคและบริโภค ผ่านเกณฑ์มาตรฐาน น้ำประปาดื่มได้ กรม อนามัย	กอง สาธารณสุขฯ

๒ บัญชีโครงการพัฒนาท้องถิ่น

แบบ ผ.02

รายละเอียดโครงการพัฒนา
แผนพัฒนาท้องถิ่น (พ.ศ.2566 - 2570) แกะไข ครั้งที่ 2 ประจำปี 2566
เทศบาลตำบลบ้านแหลม

2.2 กลยุทธ์การเสริมสร้างและพัฒนาคุณภาพของประชาชน

(1) แผนงานสาธารณสุข

ที่	โครงการ	วัตถุประสงค์	เป้าหมาย (ผลผลิตของ โครงการ)	งบประมาณและที่ผ่านมา					ตัวชี้วัด (KPI)	ผลที่คาดว่าจะได้รับ	หน่วยงาน รับผิดชอบ หลัก
				2566 (บาท)	2567 (บาท)	2568 (บาท)	2569 (บาท)	2570 (บาท)			
17	โครงการเงินอุดหนุน สำหรับดำเนินงานตาม โครงการพระราชดำริ ด้านสาธารณสุข	-จัดสรรงบประมาณเพื่อ สนับสนุนให้ชุมชน จัดทำ โครงการพระราชดำริด้าน สาธารณสุข	-จัดสรรงบประมาณ เพื่อสนับสนุนให้ชุมชน จัดทำโครงการ พระราชดำริด้าน สาธารณสุข ชุมชนละ 20,000 บาท รวม 9 ชุมชน	180,000 (เงินอุดหนุน สำหรับดำเนิน งานตามโครงการ พระราชดำริด้าน สาธารณสุข)	180,000 (เงินอุดหนุน สำหรับดำเนิน งานตามโครงการ พระราชดำริด้าน สาธารณสุข)	180,000 (เงินอุดหนุน สำหรับดำเนิน งานตามโครงการ พระราชดำริด้าน สาธารณสุข)	180,000 (เงินอุดหนุน สำหรับดำเนิน งานตามโครงการ พระราชดำริด้าน สาธารณสุข)	180,000 (เงินอุดหนุน สำหรับดำเนิน งานตามโครงการ พระราชดำริด้าน สาธารณสุข)	-ร้อยละร้อยละ ของชุมชน ได้รับการ จัดสรร งบประมาณ เงินอุดหนุน	-ประชาชน ในกลุ่ม เป้าหมายแต่ ละชุมชน ได้รับความรู้ สามารถ ป้องกันและ ดูแลสุขภาพ สมาชิกใน ครอบครัวได้ อย่างถูกต้อง	กอง สาธารณสุขฯ
รวม 17 โครงการ				1,131,800	1,131,800	1,131,800	1,131,800	1,131,800			

๒ บัญชีโครงการพัฒนาท้องถิ่น

แบบ ผ.02

รายละเอียดโครงการพัฒนา
แผนพัฒนาท้องถิ่น (พ.ศ.2566 - 2570) แกะไข ครั้งที่ 2 ประจำปี 2566
เทศบาลตำบลบ้านแหลม

2.2 กลยุทธ์การเสริมสร้างและพัฒนาสุขภาพของประชาชน

(2) แผนงานงบกกลาง

ที่	โครงการ	วัตถุประสงค์	เป้าหมาย (ผลผลิตของโครงการ)	งบประมาณและที่ผ่านมา					ตัวชี้วัด (KPI)	ผลที่คาดว่าจะได้รับ	หน่วยงาน รับผิดชอบ หลัก
				2566 (บาท)	2567 (บาท)	2568 (บาท)	2569 (บาท)	2570 (บาท)			
1	โครงการเบี้ยยังชีพผู้สูงอายุ	-เพื่อจ่ายเบี้ยยังชีพให้แก่ผู้สูงอายุ ตามนโยบายของรัฐบาลและตามแนวทางที่กรมส่งเสริมฯ กำหนด	-ผู้สูงอายุในเขตเทศบาลและที่มีอายุครบ 60 ปีบริบูรณ์ขึ้นไปและขึ้นทะเบียนที่เทศบาลตำบลบ้านแหลม	20,200,000	20,300,000	20,400,000	20,500,000	20,600,000	-ร้อยละของกลุ่มเป้าหมายได้รับเงินเบี้ยยังชีพถูกต้องตามกำหนดเวลา	-ผู้สูงอายุในเขตเทศบาลได้รับเงินช่วยเหลือเป็นสวัสดิการตามนโยบายของรัฐบาล	สำนักปลัดเทศบาล
2	โครงการเบี้ยยังชีพคนพิการ	-เพื่อจ่ายเบี้ยยังชีพให้แก่ผู้พิการตามนโยบายของรัฐบาลและตามแนวทางที่กรมส่งเสริมฯ กำหนด	-ผู้พิการในเขตเทศบาลที่ขึ้นทะเบียนที่เทศบาลตำบลบ้านแหลม	4,250,000	4,350,000	4,450,000	4,550,000	4,650,000	-ร้อยละของกลุ่มเป้าหมายได้รับเงินเบี้ยยังชีพถูกต้องตามกำหนดเวลา	-ผู้พิการในเขตเทศบาลได้รับเงินช่วยเหลือเป็นสวัสดิการตามนโยบายของรัฐบาล	สำนักปลัดเทศบาล
3	โครงการเบี้ยยังชีพผู้ป่วยเอดส์	-เพื่อจ่ายเบี้ยยังชีพให้แก่ผู้ป่วยเอดส์ตามนโยบายของรัฐบาลและตามแนวทางที่กรมส่งเสริมฯ กำหนด	-ผู้ป่วยเอดส์ในเขตเทศบาลและขึ้นทะเบียนที่เทศบาลตำบลบ้านแหลม	530,000	530,000	530,000	530,000	530,000	-ร้อยละของกลุ่มเป้าหมายได้รับเงินเบี้ยยังชีพถูกต้องครบถ้วนตามกำหนดเวลา	-ผู้ป่วยเอดส์ในเขตเทศบาลได้รับเงินช่วยเหลือเป็นสวัสดิการตามนโยบายของรัฐบาล	สำนักปลัดเทศบาล

๒ บัญชีโครงการพัฒนาท้องถิ่น

แบบ ผ.02

รายละเอียดโครงการพัฒนา
แผนพัฒนาท้องถิ่น (พ.ศ.2566 - 2570) แกะไข ครั้งที่ 2 ประจำปี 2566
เทศบาลตำบลบ้านแหลม

2.2 กลยุทธ์การเสริมสร้างและพัฒนาสุขภาพของประชาชน
(2) แผนงานงบกลาง

ที่	โครงการ	วัตถุประสงค์	เป้าหมาย (ผลผลิตของโครงการ)	งบประมาณและที่ผ่านมา					ตัวชี้วัด (KPI)	ผลที่คาดว่าจะได้รับ	หน่วยงาน รับผิดชอบ หลัก
				2566 (บาท)	2567 (บาท)	2568 (บาท)	2569 (บาท)	2570 (บาท)			
4	โครงการเงินสมทบกองทุนสวัสดิการชุมชน	- เพื่อส่งเสริมการจัดสวัสดิการทางสังคมในชุมชนให้สามารถดูแลกลุ่มเป้าหมายและผู้ด้อยโอกาสทางสังคมให้ได้รับความช่วยเหลือตามความจำเป็นขั้นพื้นฐานมีคุณภาพชีวิตและพึ่งตนเองได้อย่างเหมาะสมและเป็นธรรม	- สนับสนุนงบประมาณสมทบกองทุนสวัสดิการชุมชนในเขตเทศบาล	100,000	100,000	100,000	100,000	100,000	- ร้อยละของกลุ่มเป้าหมายได้รับการช่วยเหลือ	- ผู้ด้อยโอกาสทางสังคมได้รับความช่วยเหลือตามความจำเป็นมีคุณภาพชีวิตที่ดีขึ้น	สำนักปลัดเทศบาล
5	โครงการเงินสมทบกองทุนหลักประกันสุขภาพ	- เพื่อจ่ายเป็นเงินสมทบเข้ากองทุนหลักประกันสุขภาพของเทศบาลตำบลบ้านแหลมในอัตราร้อยละ 50 ของเงินที่ได้รับจัดสรรจากกองทุนหลักประกันสุขภาพแห่งชาติโดยคิดคำนวณจากค่ารายหัวๆละ 45 บาทของยอดจำนวนประชากร	- สนับสนุนงบประมาณสมทบกองทุนหลักประกันสุขภาพ	280,000	280,000	280,000	280,000	280,000	สามารถส่งเงินสมทบเข้ากองทุนได้ตามที่รับแจ้ง	เทศบาลมีงบประมาณในการใช้จ่ายของบริการสุขภาพชุมชน	สำนักปลัดเทศบาล

๒ บัญชีโครงการพัฒนาท้องถิ่น

รายละเอียดโครงการพัฒนา
แผนพัฒนาท้องถิ่น (พ.ศ.2566 - 2570) แกะไข ครั้งที่ 2 ประจำปี 2566
เทศบาลตำบลบ้านแหลม

2.2 กลยุทธ์การเสริมสร้างและพัฒนาคุณภาพของประชาชน

(2) แผนงานงบกลาง

ที่	โครงการ	วัตถุประสงค์	เป้าหมาย (ผลผลิตของ โครงการ)	งบประมาณและที่ผ่านมา					ตัวชี้วัด (KPI)	ผลที่คาดว่าจะ จะได้รับ	หน่วยงาน รับผิดชอบ หลัก
				2566 (บาท)	2567 (บาท)	2568 (บาท)	2569 (บาท)	2570 (บาท)			
6	โครงการจัดหา อุปกรณ์ใน การจราจร	- เพื่อจัดหา อุปกรณ์ที่ใช้ใน การควบคุมการ สัญจรให้เกิดความ คล่องตัวและ รวดเร็วทางด้าน การจราจร	- สนับสนุนอุปกรณ์ ในการจราจรให้กับ สภ. บ้านแหลม ไว้บริการประชาชน	20,000	20,000	20,000	20,000	20,000	- ร้อยละของ กลุ่มเป้าหมาย ที่ได้รับ การ ช่วยเหลือ	- ผู้ด้อยโอกาสทาง สังคมได้รับความ ช่วยเหลือตามความ จำเป็นมีคุณภาพ ชีวิตที่ดีขึ้น	สำนักปลัด เทศบาล
		รวม 6 โครงการ		25,380,000	25,580,000	25,780,000	25,980,000	26,180,000			

๒ บัญชีโครงการพัฒนาท้องถิ่น

แบบ ผ.02

รายละเอียดโครงการพัฒนา
แผนพัฒนาท้องถิ่น (พ.ศ.2566 - 2570) แกะไข ครั้งที่ 2 ประจำปี 2566
เทศบาลตำบลบ้านแหลม

2.3 กลยุทธ์การเสริมสร้างค่านิยม จิตสำนึกและการทำนุบำรุงศิลปวัฒนธรรมไทย

(1) แผนงานการศึกษา

ที่	โครงการ	วัตถุประสงค์	เป้าหมาย (ผลผลิตของโครงการ)	งบประมาณและที่ผ่านมา					ตัวชี้วัด (KPI)	ผลที่คาดว่าจะได้รับ	หน่วยงาน รับผิดชอบ หลัก
				2566 (บาท)	2567 (บาท)	2568 (บาท)	2569 (บาท)	2570 (บาท)			
1	โครงการเข้าร่วมการแข่งขันทักษะทางวิชาการ ระดับภาคกลางและระดับประเทศ	- เพื่อสร้างประสบการณ์การเรียนรู้จากการเข้าร่วมการแข่งขันทักษะทางวิชาการ	- ส่งเด็กปฐมวัยเข้าร่วมการแข่งขันทักษะทางวิชาการขององค์กรปกครองส่วนท้องถิ่นในระดับต่างๆ	150,000	150,000	150,000	150,000	150,000	- ร้อยละของเด็กปฐมวัยที่เข้าร่วมการแข่งขัน	- เด็กปฐมวัยได้รับประสบการณ์ตรงจากการเข้าร่วมการแข่งขันและเรียนรู้ทักษะด้านวิชาการจากผู้เข้าร่วมการแข่งขันอื่นๆ	กองการศึกษา
2	โครงการแข่งขันทักษะวิชาการศูนย์พัฒนาเด็กเล็ก	-เพื่อสร้างประสบการณ์การเรียนรู้จากการเข้าร่วมการแข่งขัน - เพื่อคัดเลือกเด็กปฐมวัยเป็นตัวแทนของศูนย์พัฒนาเด็กเล็กในสังกัดเทศบาลเข้าร่วมการแข่งขันความเป็นเลิศทางวิชาการ	- จัดแข่งขันทักษะทางวิชาการร่วมกันระหว่างศูนย์พัฒนาเด็กเล็กในสังกัดจำนวน 1 ครั้ง	75,000	75,000	75,000	75,000	75,000	- ร้อยละของจำนวนนักเรียนทั้งหมดที่ได้เข้าร่วมการแข่งขัน	-เด็กปฐมวัยได้รับประสบการณ์ตรงจากการเข้าร่วมการแข่งขันและเรียนรู้ทักษะด้านวิชาการจากผู้เข้าร่วมการแข่งขันอื่นๆ	ศูนย์พัฒนาเด็กเล็ก เทศบาลตำบลบ้านแหลม

๒ บัญชีโครงการพัฒนาท้องถิ่น

แบบ ผ.02

รายละเอียดโครงการพัฒนา
แผนพัฒนาท้องถิ่น (พ.ศ.2566 - 2570) แก้ไข ครั้งที่ 2 ประจำปี 2566
เทศบาลตำบลบ้านแหลม

2.3 กลยุทธ์การเสริมสร้างค่านิยม จิตสำนึกและการทำนุบำรุงศิลปวัฒนธรรมไทย

(1) แผนงานการศึกษา

ที่	โครงการ	วัตถุประสงค์	เป้าหมาย (ผลผลิตของโครงการ)	งบประมาณและที่ผ่านมา					ตัวชี้วัด (KPI)	ผลที่คาดว่าจะได้รับ	หน่วยงาน รับผิดชอบ หลัก
				2566 (บาท)	2567 (บาท)	2568 (บาท)	2569 (บาท)	2570 (บาท)			
3	โครงการสนับสนุนค่าใช้จ่ายการบริหารสถานศึกษา	-เพื่อรองรับการจัดสรรเงินอุดหนุนทั่วไปสำหรับส่งเสริมศักยภาพการจัดการศึกษาท้องถิ่น	1.สนับสนุนอาหารกลางวัน 2.สนับสนุนสำหรับส่งเสริมศักยภาพการจัดการศึกษาท้องถิ่น 3.สนับสนุนสำหรับส่งเสริมศักยภาพการจัดการศึกษาของท้องถิ่น(ค่าปัจจัยพื้นฐานสำหรับนักเรียนยากจน) 4.สนับสนุนค่าใช้จ่ายในการจัดการศึกษาตั้งแต่ระดับอนุบาลจนจบการศึกษาขั้นพื้นฐาน 5.สนับสนุนค่าใช้จ่ายในการจัดการศึกษาสำหรับศูนย์พัฒนาเด็กเล็ก	1,296,610 300,600 7,000 316,213 518,000 (จ่ายจากเงินอุดหนุนทั่วไป)	1,335,508 300,600 7,000 316,213 518,000 (จ่ายจากเงินอุดหนุนทั่วไป)	1,375,573 300,600 7,000 316,213 518,000 (จ่ายจากเงินอุดหนุนทั่วไป)	1,416,840 300,600 7,000 316,213 518,000 (จ่ายจากเงินอุดหนุนทั่วไป)	1,459,345 300,600 7,000 316,213 518,000 (จ่ายจากเงินอุดหนุนทั่วไป)	-ร้อยละของจำนวนนักเรียนในสังกัดเทศบาลที่ได้รับจัดสรรงบประมาณเป็นค่าใช้จ่ายด้านการศึกษา	-สถานศึกษามีงบประมาณเพียงพอแก่การใช้จ่ายด้านการศึกษา	กองการศึกษา งานระดับ ก่อนวัยเรียนฯ

๒ บัญชีโครงการพัฒนาท้องถิ่น

แบบ ผ.02

รายละเอียดโครงการพัฒนา
แผนพัฒนาท้องถิ่น (พ.ศ.2566 - 2570) แกะไข ครั้งที่ 2 ประจำปี 2566
เทศบาลตำบลบ้านแหลม

2.3 กลยุทธ์การเสริมสร้างค่านิยม จิตสำนึกและการทำนุบำรุงศิลปวัฒนธรรมไทย

(1) แผนงานการศึกษา

ที่	โครงการ	วัตถุประสงค์	เป้าหมาย (ผลผลิตของโครงการ)	งบประมาณและที่ผ่านมา					ตัวชี้วัด (KPI)	ผลที่คาดว่าจะได้รับ	หน่วยงาน รับผิดชอบหลัก
				2566 (บาท)	2567 (บาท)	2568 (บาท)	2569 (บาท)	2570 (บาท)			
4	โครงการพัฒนาการสมวัย ใส่ใจลูกรัก	-เพื่อพัฒนาทักษะการเลี้ยงดูเด็กปฐมวัยแก่พ่อแม่ ผู้ปกครองและผู้ดูแลเด็กสร้างความใจในแนวทาง -เพื่อให้ผู้ปกครองมีส่วนร่วมในการส่งเสริมพัฒนาการสมวัยของเด็ก	จัดอบรมพัฒนาทักษะการเลี้ยงดูเด็กปฐมวัยแก่พ่อแม่ผู้ปกครองเด็กและผู้ดูแลเด็กของศูนย์พัฒนาเด็กเล็กและระดับอนุบาลในสังกัดเทศบาลตำบลบ้านแหลมจำนวน 1 ครั้ง/ปี	30,000	30,000	30,000	30,000	30,000	-ร้อยละของพ่อแม่ผู้ปกครองเด็กและผู้ดูแลเด็กและผู้ดูแลเด็กของศูนย์พัฒนาและระดับอนุบาลในสังกัดเทศบาลตำบลบ้านแหลมที่เข้าร่วมอบรม	-พ่อแม่ผู้ปกครองเด็กและผู้ดูแลเด็กรับรู้ เข้าใจและสามารถช่วยส่งเสริมพัฒนาการของเด็กที่บ้านได้อีกทางหนึ่ง	กองการศึกษา
5	โครงการอาหารเสริม (นม)	-เพื่อรองรับการจัดสรรเงินอุดหนุนทั่วไปของกรมส่งเสริมการปกครองท้องถิ่นให้แก่สถานศึกษาเป็นค่าอาหารเสริม (นม)	-ประมาณการรับการจัดสรรงบประมาณตามยอดจำนวนนักเรียนณวันที่ 10 มิถุนายน ของนักเรียนในสถานศึกษาสังกัดเทศบาลและสถานศึกษาสังกัดสำนักงานเขตพื้นที่การศึกษา (สพฐ.)	2,730,600	2,750,000	2,770,000	2,790,000	2,810,000	-ร้อยละของจำนวนนักเรียนในสังกัดเทศบาลที่ได้รับจัดสรรงบประมาณเป็นค่าอาหารเสริม (นม)	-เด็กนักเรียนมีอาหารเสริม (นม) เพียงพอตลอดปีการศึกษา	กองการศึกษา งานระดับ ก่อนวัยเรียนฯ

๒ บัญชีโครงการพัฒนาท้องถิ่น

แบบ ผ.02

รายละเอียดโครงการพัฒนา
แผนพัฒนาท้องถิ่น (พ.ศ.2566 - 2570) แกะไข ครั้งที่ 2 ประจำปี 2566
เทศบาลตำบลบ้านแหลม

2.3 กลยุทธ์การเสริมสร้างค่านิยม จิตสำนึกและการทำนุบำรุงศิลปวัฒนธรรมไทย

(1) แผนงานการศึกษา

ที่	โครงการ	วัตถุประสงค์	เป้าหมาย (ผลผลิตของโครงการ)	งบประมาณและที่ผ่านมา					ตัวชี้วัด (KPI)	ผลที่คาดว่าจะได้รับ	หน่วยงาน รับผิดชอบ หลัก
				2566 (บาท)	2567 (บาท)	2568 (บาท)	2569 (บาท)	2570 (บาท)			
6	โครงการส่งเสริมความกตัญญูต่อผู้สูงอายุ	1. เพื่อตระหนักถึงความสำคัญของผู้สูงอายุ โดยการยกย่องเชิดชูเกียรติ ผู้สูงอายุสุขภาพดี ให้เป็นต้นแบบในการดูแลรักษาสุขภาพที่ดี มีอายุยืนยาว และมีคุณภาพชีวิตที่ดีต่อไป 2. เพื่อแสดงออกซึ่งความกตัญญู กตเวทิต่อผู้สูงอายุ โดยการรดน้ำดำหัวขอพรจากผู้สูงอายุ ทั้งที่อยู่ในครอบครัวตนเองและผู้สูงอายุในเขตเทศบาล	- จัดพิธีเจริญพระพุทธมนต์ และจัดกิจกรรมรดน้ำขอพรผู้สูงอายุในเขตเทศบาล - จัดการประกวดสุขภาพที่ดี “ผู้สูงอายุต้นแบบ”	100,000	100,000	100,000	100,000	100,000	ร้อยละของผู้สูงอายุ ประชาชน ที่เข้าร่วมโครงการส่งเสริมความกตัญญูต่อผู้สูงอายุ	-ผู้สูงอายุตระหนักถึงความสำคัญของคนที่ได้รับการยกย่องเชิดชูเกียรติ -ประชาชนแสดงออกซึ่งความกตัญญูกตเวทิต่อผู้สูงอายุ โดยการรดน้ำดำหัวขอพรจากผู้สูงอายุ ทั้งที่อยู่ในครอบครัว ตนเองและผู้สูงอายุในเขตเทศบาล	กองการศึกษา

๒ บัญชีโครงการพัฒนาท้องถิ่น

แบบ ผ.02

รายละเอียดโครงการพัฒนา
แผนพัฒนาท้องถิ่น (พ.ศ.2566 - 2570) แกะไข ครั้งที่ 2 ประจำปี 2566
เทศบาลตำบลบ้านแหลม

2.3 กลยุทธ์การเสริมสร้างค่านิยม จิตสำนึกและการทำนุบำรุงศิลปวัฒนธรรมไทย

(1) แผนงานการศึกษา

ที่	โครงการ	วัตถุประสงค์	เป้าหมาย (ผลผลิตของโครงการ)	งบประมาณและที่ผ่านมา					ตัวชี้วัด (KPI)	ผลที่คาดว่าจะได้รับ	หน่วยงาน รับผิดชอบ หลัก
				2566 (บาท)	2567 (บาท)	2568 (บาท)	2569 (บาท)	2570 (บาท)			
7	โครงการจ้างเหมาบุคลากรช่วยปฏิบัติงานในโรงเรียนเทศบาลวัดลักษณะรามและศูนย์พัฒนาเด็กเล็กในสังกัด	-เพื่อให้สถานศึกษามีบุคลากรเพียงพอในการปฏิบัติภารกิจของสถานศึกษา	จ้างเหมาบริการบุคลากรสนับสนุนการปฏิบัติงานของสถานศึกษาในสังกัด	432,000	432,000	432,000	432,000	432,000	-ภารกิจของสถานศึกษามีบุคลากรรองรับเพียงพอและเหมาะสมในการปฏิบัติงาน	-สถานศึกษามีบุคลากรเพียงพอในการปฏิบัติงานสอดคล้องกับภารกิจ	กองการศึกษา
8	โครงการจ้างเหมาบริการบุคลากรของศูนย์พัฒนาเด็กเล็ก ตำแหน่งภารโรง/พนักงานทำความสะอาด	-เพื่อทำความสะอาด ดูแล บำรุงรักษา อาคารสถานที่ ทรัพย์สินให้อยู่ในสภาพที่เป็นระเบียบเรียบร้อยในศูนย์พัฒนาเด็กเล็ก	-จ้างเหมาบริการบุคลากรของ ศูนย์พัฒนาเด็กเล็ก ตำแหน่งภารโรง/พนักงานทำความสะอาด จำนวน 1 คน เป็นเงิน 9,000 บาท จำนวน 12 เดือน	108,000	108,000	108,000	108,000	108,000	-มีภารโรง / พนักงานทำความสะอาดศูนย์พัฒนาเด็กเล็กจำนวน 1 คน	-พื้นที่ภายในและภายนอกศูนย์พัฒนาเด็กเล็กสะอาดและมีความเป็นระเบียบเรียบร้อย	กองการศึกษา

๒ บัญชีโครงการพัฒนาท้องถิ่น

แบบ ผ.02

รายละเอียดโครงการพัฒนา
แผนพัฒนาท้องถิ่น (พ.ศ.2566 - 2570) แกะไข ครั้งที่ 2 ประจำปี 2566
เทศบาลตำบลบ้านแหลม

2.3 กลยุทธ์การเสริมสร้างค่านิยม จิตสำนึกและการทำนุบำรุงศิลปวัฒนธรรมไทย

(1) แผนงานการศึกษา

ที่	โครงการ	วัตถุประสงค์	เป้าหมาย (ผลผลิตของ โครงการ)	งบประมาณและที่ผ่านมา					ตัวชี้วัด (KPI)	ผลที่คาดว่าจะได้รับ	หน่วยงาน รับผิดชอบ หลัก
				2566 (บาท)	2567 (บาท)	2568 (บาท)	2569 (บาท)	2570 (บาท)			
9	โครงการฝึกอบรมและศึกษาดูงานพนักงานครู พนักงานจ้าง และผู้ปฏิบัติงานทางการศึกษา	- เพื่อพัฒนาประสิทธิภาพพนักงานครู พนักงานจ้างและผู้ปฏิบัติงานทางการศึกษา	-จัดอบรมเชิงปฏิบัติการและจัดกิจกรรมศึกษาดูงานแลกเปลี่ยนเรียนรู้ของพนักงานครู พนักงานจ้างและผู้ปฏิบัติงานทางการศึกษา	200,000	200,000	200,000	200,000	200,000	-ร้อยละของพนักงานครู พนักงานจ้างและผู้ปฏิบัติงานทางการศึกษาที่เข้ารับการอบรมและศึกษาดูงานเทียบกับเป้าหมาย	-พนักงานครู พนักงานจ้างและผู้ปฏิบัติงานทางการศึกษามีโอกาสแลกเปลี่ยนเรียนรู้และเห็นตัวอย่างจากการปฏิบัติจริงจาก	กองการศึกษา
10	โครงการเงินอุดหนุนสำหรับสนับสนุนอาหารกลางวันให้แก่โรงเรียนในสังกัดสำนักงานคณะกรรมการการศึกษาขั้นพื้นฐาน (สพฐ.)	-เพื่อสนับสนุนเป็นค่าอาหารกลางวันแก่นักเรียนตามที่กรมส่งเสริมฯ แจ้งการจัดสรร	-โรงเรียนวัดตันสน -โรงเรียนวัดในกลาง -โรงเรียนบ้านแหลม (โดยใช้อยอดจำนวนนักเรียน ณ วันที่ 10 มิถุนายน ของทุกปี)	1,142,064	1,176,326	1,211,616	1,247,965	1,285,404	-ร้อยละของนักเรียนกลุ่มเป้าหมายที่ได้รับบริการอาหารกลางวัน	-นักเรียนกลุ่มเป้าหมายได้รับบริการอาหารกลางวันอย่างเพียงพอและเหมาะสม	กองการศึกษา

๒ บัญชีโครงการพัฒนาท้องถิ่น

แบบ ผ.02

รายละเอียดโครงการพัฒนา
แผนพัฒนาท้องถิ่น (พ.ศ.2566 - 2570) แกะไข ครั้งที่ 2 ประจำปี 2566
เทศบาลตำบลบ้านแหลม

2.3 กลยุทธ์การเสริมสร้างค่านิยม จิตสำนึกและการทำนุบำรุงศิลปวัฒนธรรมไทย

(1) แผนงานการศึกษา

ที่	โครงการ	วัตถุประสงค์	เป้าหมาย (ผลผลิตของโครงการ)	งบประมาณและที่ผ่านมา					ตัวชี้วัด (KPI)	ผลที่คาดว่าจะได้รับ	หน่วยงาน รับผิดชอบหลัก
				2566 (บาท)	2567 (บาท)	2568 (บาท)	2569 (บาท)	2570 (บาท)			
11	โครงการเข้าค่าย พักแรมลูกเสือ สามัญ ป.4-6	1. เพื่อให้ลูกเสือ-เนตร นารีได้รับประสบการณ์ ตรงจากการอยู่ร่วมกัน 2. เพื่อให้ลูกเสือ-เนตร นารีมีความรับผิดชอบ อดทน มีระเบียบวินัย 3. เพื่อให้ลูกเสือ-เนตรนารี รู้จักใช้ชีวิตและบำเพ็ญ ประโยชน์ร่วมกัน 4. เพื่อให้บรรลุเป้าหมาย ของหลักสูตรการจัด กิจกรรมลูกเสือ-เนตรนารี และผู้นำบุญประโยชน์ 5. เพื่อตอบสนองนโยบาย ของรัฐบาลตามโครงการ สนับสนุนค่าใช้จ่ายในการ จัดการศึกษาตั้งแต่ระดับ อนุบาลจนจบการศึกษา ขั้นพื้นฐาน	1. ลูกเสือ-เนตรนารีได้ ฝึกความอดทน มี ระเบียบวินัยรู้จักช่วย ตัวเองและทำงาน ร่วมกับผู้อื่น 2. ลูกเสือ-เนตรนารีได้ บำเพ็ญประโยชน์ ช่วยเหลือสังคมด้วย ความเต็มใจ 3. เพื่อให้นักเรียนได้ พัฒนาตนเองเต็ม ศักยภาพจาก ประสบการณ์ตรงและ เรียนรู้เพิ่มเติม	30,000 (งบ เทศบาล)	30,000 (งบ เทศบาล)	30,000 (งบ เทศบาล)	30,000 (งบ เทศบาล)	30,000 (งบ เทศบาล)	ลูกเสือ-เนตร นารีสามัญชั้น ประถมศึกษา ปีที่ 4-6 เข้า ค่ายพักแรม1 ครั้ง / 1 ปี การศึกษา	1. ลูกเสือ-เนตรนารี ได้รับประสบการณ์ตรง จากการอยู่ร่วมกัน 2. ลูกเสือ-เนตรนารีมี ความรับผิดชอบ อดทน มีระเบียบวินัย 3. ลูกเสือ-เนตรนารีรู้จัก ใช้ชีวิตและบำเพ็ญ ประโยชน์ร่วมกัน 4. บรรลุเป้าหมายของ หลักสูตรการจัดกิจกรรม ลูกเสือ-เนตรนารีและผู้นำ บุญประโยชน์ 5. ตอบสนองนโยบาย ของรัฐบาลตามโครงการ สนับสนุนค่าใช้จ่ายใน การจัดการศึกษาตั้งแต่ ระดับอนุบาลจนจบ การศึกษาขั้นพื้นฐาน	โรงเรียน เทศบาล วัดลักษณารามฯ

๒ บัญชีโครงการพัฒนาท้องถิ่น

แบบ ผ.02

รายละเอียดโครงการพัฒนา
แผนพัฒนาท้องถิ่น (พ.ศ.2566 - 2570) แกะไข ครั้งที่ 2 ประจำปี 2566
เทศบาลตำบลบ้านแหลม

2.3 กลยุทธ์การเสริมสร้างค่านิยม จิตสำนึกและการทำนุบำรุงศิลปวัฒนธรรมไทย

(1) แผนงานการศึกษา

ที่	โครงการ	วัตถุประสงค์	เป้าหมาย (ผลผลิตของโครงการ)	งบประมาณและที่ผ่านมา					ตัวชี้วัด (KPI)	ผลที่คาดว่าจะได้รับ	หน่วยงาน รับผิดชอบ หลัก
				2566 (บาท)	2567 (บาท)	2568 (บาท)	2569 (บาท)	2570 (บาท)			
12	โครงการก่อสร้างพื้นที่สนามเด็กเล่น พร้อมเครื่องเล่นพัฒนากล้ามเนื้อสำหรับเด็กปฐมวัย	1.เพื่อส่งเสริมให้เด็กปฐมวัยมีเครื่องเล่นพัฒนากล้ามเนื้อสำหรับเด็กที่ปลอดภัย	เครื่องเล่นเด็ก ขนาด 4.80*7.20*2.80 เมตร	250,000 (งบเทศบาล)	250,000 (งบเทศบาล)	250,000 (งบเทศบาล)	250,000 (งบเทศบาล)	250,000 (งบเทศบาล)	1.เด็กปฐมวัยมีเครื่องเล่นพัฒนากล้ามเนื้อ	1.เด็กปฐมวัยมีเครื่องเล่นพัฒนากล้ามเนื้อ	โรงเรียนเทศบาลวัดลักษณารามฯ
13	โครงการก่อสร้างอาคารเรียน	1. เพื่อให้มีห้องเรียนเพียงพอต่อความต้องการของจำนวนนักเรียน 2. เพื่อมีห้องพิเศษให้กับนักเรียนในการจัดการเรียนรู้	1. ก่อสร้างอาคารเรียน 3 ชั้น 12 ห้องเรียน เนื้อที่ 1,206 ตารางเมตร ตอกเสาเข็ม	6,136,700	-	-	-	-	1. โรงเรียนมีห้องเรียนที่เพียงพอต่อจำนวนนักเรียน 2. โรงเรียนมีห้องเรียนพิเศษเพื่อใช้ในการจัดการเรียนการสอน	1. โรงเรียนมีอาคารเรียนห้องเรียนที่เพียงพอ 2. โรงเรียนมีห้องเรียนพิเศษเพื่อตอบสนองการจัดการเรียนรู้ 3. นักเรียน ผู้ปกครอง และชุมชนพึงพอใจในการจัดการเรียนการสอนที่มีความพร้อมให้กับนักเรียนในด้านอาคารสถานที่ 4. มีภูมิทัศน์ที่ดี พร้อมต่อการเรียนรู้ของนักเรียน	โรงเรียนเทศบาลวัดลักษณารามฯ

๒ บัญชีโครงการพัฒนาท้องถิ่น

แบบ ผ.02

รายละเอียดโครงการพัฒนา
แผนพัฒนาท้องถิ่น (พ.ศ.2566 - 2570) แกะไข ครั้งที่ 2 ประจำปี 2566
เทศบาลตำบลบ้านแหลม

2.3 กลยุทธ์การเสริมสร้างค่านิยม จิตสำนึกและการทำนุบำรุงศิลปวัฒนธรรมไทย

(1) แผนงานการศึกษา

ที่	โครงการ	วัตถุประสงค์	เป้าหมาย (ผลผลิตของ โครงการ)	งบประมาณและที่ผ่านมา					ตัวชี้วัด (KPI)	ผลที่คาดว่าจะ ได้รับ	หน่วยงาน รับผิดชอบ หลัก
				2566 (บาท)	2567 (บาท)	2568 (บาท)	2569 (บาท)	2570 (บาท)			
14	โครงการส่งเสริมศักยภาพการเรียนรู้ของสถานศึกษาของโรงเรียนเทศบาลวัดลักษณารามฯ	1. เพื่อจัดกิจกรรมให้ความรู้เกี่ยวกับธรรมชาติของวิทยาศาสตร์และเทคโนโลยีให้กับนักเรียนโรงเรียนเทศบาลวัดลักษณาราม 2. เพื่อให้นักเรียนโรงเรียนเทศบาลวัดลักษณารามฯ ได้รับประสบการณ์ตรงจากแหล่งเรียนรู้ภายนอกสถานศึกษา	1. จัดอบรมให้ความรู้เกี่ยวกับธรรมชาติของวิทยาศาสตร์และเทคโนโลยีให้กับนักเรียนระดับชั้นอนุบาลศึกษาปีที่ 1 - ชั้นประถมศึกษาปีที่ 6 ทุกคน 2. นักเรียนโรงเรียนเทศบาลวัดลักษณารามฯ ระดับชั้นอนุบาลศึกษาปีที่ 1 - ชั้นประถมศึกษาปีที่ 6 ทุกคนศึกษาแหล่งเรียนรู้ภายนอกสถานศึกษา	70,000 (งบเทศบาล)	70,000 (งบเทศบาล)	70,000 (งบเทศบาล)	70,000 (งบเทศบาล)	70,000 (งบเทศบาล)	1. ร้อยละในการจัดอบรมให้ความรู้เกี่ยวกับธรรมชาติของวิทยาศาสตร์และเทคโนโลยีให้กับนักเรียนระดับชั้นอนุบาลศึกษาปีที่ 1 - ชั้นประถมศึกษาปีที่ 6 2. ร้อยละของนักเรียนโรงเรียนเทศบาลวัดลักษณารามฯ ระดับชั้นอนุบาลศึกษาปีที่ 1 - ชั้นประถมศึกษาปีที่ 6 ศึกษาแหล่งเรียนรู้ภายนอกสถานศึกษา ณ อุทยานวิทยาศาสตร์ พระจอมเกล้า ณ หว้ากอ อ.เมือง จ.ประจวบคีรีขันธ์	1. นักเรียนทุกคนจะได้รับความรู้จากการจัดอบรมให้ความรู้เกี่ยวกับธรรมชาติของวิทยาศาสตร์และเทคโนโลยีให้กับนักเรียนระดับชั้นอนุบาลศึกษาปีที่ 1-ชั้นประถมศึกษาปีที่ 6 ทุกคน 2. นักเรียนทุกคนได้รับการศึกษาแหล่งเรียนรู้ภายนอกสถานศึกษา ณ อุทยานวิทยาศาสตร์ พระจอมเกล้า ณ หว้ากอ อ.เมือง จ.ประจวบคีรีขันธ์	โรงเรียนเทศบาลวัดลักษณารามฯ

๒ บัญชีโครงการพัฒนาท้องถิ่น

แบบ ผ.02

รายละเอียดโครงการพัฒนา
แผนพัฒนาท้องถิ่น (พ.ศ.2566 - 2570) แกะไข ครั้งที่ 2 ประจำปี 2566
เทศบาลตำบลบ้านแหลม

2.3 กลยุทธ์การเสริมสร้างค่านิยม จิตสำนึกและการทำนุบำรุงศิลปวัฒนธรรมไทย

(1) แผนงานการศึกษา

ที่	โครงการ	วัตถุประสงค์	เป้าหมาย (ผลผลิตของโครงการ)	งบประมาณและที่ผ่านมา					ตัวชี้วัด (KPI)	ผลที่คาดว่าจะได้รับ	หน่วยงาน รับผิดชอบ หลัก
				2566 (บาท)	2567 (บาท)	2568 (บาท)	2569 (บาท)	2570 (บาท)			
15	โครงการแข่งขันทักษะศูนย์พัฒนาเด็กเล็ก	1.เพื่อสร้างประสบการณ์การเรียนรู้ จากการเข้าร่วมการแข่งขัน 2.เพื่อคัดเลือกเด็กปฐมวัยเป็นตัวแทนของศูนย์พัฒนาเด็กเล็กเทศบาลตำบลบ้านแหลม เข้าร่วมการแข่งขันความเป็นเลิศทางวิชาการ	-จัดแข่งขันทักษะทางวิชาการ ร่วมกันระหว่างศูนย์พัฒนาเด็กเล็กเทศบาลตำบลบ้านแหลม จำนวน 1 ครั้ง	40,000	40,000	40,000	40,000	40,000	-ร้อยละ100 ของจำนวนเด็กปฐมวัยทั้งหมดที่ได้เข้าร่วมการแข่งขัน	-เด็กปฐมวัยได้ประสบการณ์ตรงจากการเข้าร่วมการแข่งขันและเรียนรู้ทักษะด้านวิชาการจากผู้เข้าร่วมการแข่งขันอื่นๆ	กองการศึกษาและศูนย์พัฒนาเด็กเล็กในสังกัด
16	โครงการพัฒนาการเรียนรู้จากแหล่งเรียนรู้ภายนอกสถานศึกษาของศูนย์พัฒนาเด็กเล็กเทศบาลตำบลบ้านแหลม	1.เพื่อให้เด็กปฐมวัยได้รับประสบการณ์ตรงจากแหล่งเรียนรู้ภายนอก 2.เพื่อให้ผู้ปกครองได้ร่วมทำกิจกรรมกับเด็กปฐมวัย	-จัดกิจกรรมทัศนศึกษาแหล่งเรียนรู้ภายนอกสถานศึกษาแก่เด็กปฐมวัย และผู้ปกครองศูนย์พัฒนาเด็กเล็กเทศบาลตำบลบ้านแหลม	50,000	50,000	50,000	50,000	50,000	-ร้อยละ80 ของจำนวนเด็กปฐมวัยและผู้ปกครองที่เข้าร่วมกิจกรรม	-เด็กปฐมวัยได้มีโอกาสเรียนรู้ ได้เห็นด้วยตาตนเองช่วยส่งเสริมการคิดวิเคราะห์เปรียบเทียบสิ่งที่เห็นกับสิ่งที่ได้รับการบอกเล่าจากครูผู้สอน	กองการศึกษาและศูนย์พัฒนาเด็กเล็กในสังกัด

๒ บัญชีโครงการพัฒนาท้องถิ่น

แบบ ผ.02

รายละเอียดโครงการพัฒนา
แผนพัฒนาท้องถิ่น (พ.ศ.2566 - 2570) แกะไข ครั้งที่ 2 ประจำปี 2566
เทศบาลตำบลบ้านแหลม

2.3 กลยุทธ์การเสริมสร้างค่านิยม จิตสำนึกและการทำนุบำรุงศิลปวัฒนธรรมไทย

(1) แผนงานการศึกษา

ที่	โครงการ	วัตถุประสงค์	เป้าหมาย (ผลผลิตของโครงการ)	งบประมาณและที่ผ่านมา					ตัวชี้วัด (KPI)	ผลที่คาดว่าจะได้รับ	หน่วยงาน รับผิดชอบ หลัก
				2566 (บาท)	2567 (บาท)	2568 (บาท)	2569 (บาท)	2570 (บาท)			
17	โครงการฝึกบ้านฉัน	1.เพื่อให้เด็กได้เรียนรู้จากฝึกและวิธีปลูกผักในท้องถิ่น 2.เพื่อส่งเสริมการดำเนินชีวิตตามแนวทางเศรษฐกิจพอเพียง 3.เพื่อให้เด็กได้รับประทานอาหารที่ดีมีประโยชน์	เชิงปริมาณ เด็ก ครู ผู้ปกครองผู้ประกอบอาหารในศูนย์พัฒนาเด็กเล็ก เชิงคุณภาพ 1.ศูนย์พัฒนาเด็กเล็กเทศบาลตำบลบ้านแหลม มีเมนูอาหารกลางวันถูกต้องตามหลักโภชนาการ 2.เด็กกินผักครบทุกคน 3.เรียนรู้วิธีการปลูกผักสวนครัว	20,000	20,000	20,000	20,000	20,000	-ร้อยละ 80 เด็กปฐมวัยได้รู้จักผักสวนครัว	1.เด็กปฐมวัยรู้จักผักสวนครัว2.เด็กปฐมวัยได้ดำเนินชีวิตตามหลักปรัชญา แนวทางเศรษฐกิจพอเพียง 3.เด็กได้รับประทานผักทุกคน	กองการศึกษาและศูนย์พัฒนาเด็กเล็กในสังกัด
18	โครงการหนูน้อยสดใสห่างไกลยาเสพติด	1. เพื่อส่งเสริมให้เด็กได้ร่วมกิจกรรมอย่างสร้างสรรค์ 2. เพื่อรณรงค์ประชาสัมพันธ์เผยแพร่ความรู้เกี่ยวกับโทษและพิษภัยของยาเสพติด	เชิงปริมาณ เด็ก ครู ผู้ดูแลเด็กในศูนย์พัฒนาเด็กเล็ก ทุกคนห่างไกลยาเสพติด เชิงคุณภาพ เด็กในศูนย์พัฒนาเด็กเล็กเทศบาลตำบลบ้านแหลมมีส่วนร่วมในการจัดกิจกรรมอย่างสร้างสรรค์	20,000	20,000	20,000	20,000	20,000	ร้อยละ 80 ของจำนวนเด็กในศูนย์พัฒนาเด็กเล็กเทศบาลตำบลบ้านแหลมร่วมโครงการ	เด็ก ครูผู้ดูแลเด็กในศูนย์พัฒนาเด็กเล็ก มีความรู้ความเข้าใจเรื่องโทษและพิษภัยของยาเสพติดและมีสุขภาพร่างกายที่แข็งแรง สมบูรณ์	กองการศึกษาและศูนย์พัฒนาเด็กเล็กในสังกัด

๒) บัญชีโครงการพัฒนาท้องถิ่น

รายละเอียดโครงการพัฒนา
แผนพัฒนาท้องถิ่น (พ.ศ.2566 - 2570) แกะไข ครั้งที่ 2 ประจำปี 2566
เทศบาลตำบลบ้านแหลม

2.3 กลยุทธ์การเสริมสร้างค่านิยม จิตสำนึกและการทำนุบำรุงศิลปวัฒนธรรมไทย

(1) แผนงานการศึกษา

ที่	โครงการ	วัตถุประสงค์	เป้าหมาย (ผลผลิตของโครงการ)	งบประมาณและที่ผ่านมา					ตัวชี้วัด (KPI)	ผลที่คาดว่าจะได้รับ	หน่วยงาน รับผิดชอบ หลัก
				2566 (บาท)	2567 (บาท)	2568 (บาท)	2569 (บาท)	2570 (บาท)			
19	โครงการเรียนรู้ เศรษฐกิจพอเพียง (ตามรอยเท้าพ่อ)	1.เพื่อให้เด็กปฐมวัยสามารถ ปฏิบัติตามหลักปรัชญาของ เศรษฐกิจพอเพียงได้อย่าง ถูกต้อง 2.เพื่อให้เด็กมีความรู้และ ทักษะพื้นฐานในการดำเนิน ชีวิตตามแนวปรัชญาของ เศรษฐกิจพอเพียง	1.จัดป้ายนิเทศตามแนว ปรัชญาเศรษฐกิจพอเพียง (ตามรอยเท้าพ่อ) 2.ปลูกต้นไม้รอบบริเวณศูนย์ พัฒนาเด็กเล็กเทศบาลตำบล บ้านแหลม	7,000	7,000	7,000	7,000	7,000	-ร้อยละ 80ของ เด็กปฐมวัยของ ศูนย์พัฒนาเด็ก เล็ก เทศบาล ตำบลบ้านแหลม ได้ดำเนินชีวิตตาม หลักเศรษฐกิจ พอเพียง	-เด็กปฐมวัยได้รับ ความรู้ในเรื่องของ หลักปรัชญาของ เศรษฐกิจพอเพียงไป ใช้ในชีวิตประจำวัน	กองการศึกษา และศูนย์ พัฒนาเด็กเล็ก ในสังกัด
20	โครงการหนุนน้อย วัยใสใจใสสุขภาพ (สปสช.)	1.เพื่อส่งเสริมให้เด็กปฐมวัย มีพัฒนาการครบทั้ง 4 ด้าน เหมาะสมตามวัย 2.เพื่อให้เด็กปฐมวัยเกิด ความสนใจ ชื่นชมและเข้า ร่วมกิจกรรมด้วยความมั่นใจ กล้าแสดงออก มีมนุษย์ สัมพันธ์ที่ดีต่อเพื่อน ครู และ ผู้อื่น	เชิงปริมาณ -จำนวนเด็กของศูนย์พัฒนา เด็กเล็กเทศบาลตำบลบ้าน แหลม เชิงคุณภาพ 1.จัดกิจกรรมออกกำลังกาย โดยใช้อุปกรณ์เสริม สปีดการ์ด ละ 1 ชนิด 2.จัดซื้ออุปกรณ์เสริมในการ ออกกำลังกาย ฮูลาฮูป,ท่อ PVC ขนาด 1เมตร, ลูกบอล, ไม้คทาจับบัน	70,000 (สปสช.)	-	-	-	-	-ร้อยละ80 ของ จำนวนเด็กปฐมวัย ในศูนย์พัฒนาเด็ก เล็กเทศบาลตำบล บ้านแหลม เข้า ร่วมกิจกรรมออก กำลังกาย	1.เด็กปฐมวัยได้รับ การส่งเสริม พัฒนาการครบทั้ง 4 ด้าน เหมาะสมตาม วัย 2.เด็กปฐมวัยเกิด ความสนใจชื่นชม เข้าร่วมกิจกรรมมี ความมั่นใจกล้า แสดงออก มนุษย์ สัมพันธ์ที่ดี ต่อเพื่อน ครู และผู้อื่น	กองการศึกษา และศูนย์ พัฒนาเด็กเล็ก ในสังกัด

๒ บัญชีโครงการพัฒนาท้องถิ่น

แบบ ผ.02

รายละเอียดโครงการพัฒนา
แผนพัฒนาท้องถิ่น (พ.ศ.2566 - 2570) แกะไข ครั้งที่ 2 ประจำปี 2566
เทศบาลตำบลบ้านแหลม

2.3 กลยุทธ์การเสริมสร้างค่านิยม จิตสำนึกและการทำนุบำรุงศิลปวัฒนธรรมไทย

(1) แผนงานการศึกษา

ที่	โครงการ	วัตถุประสงค์	เป้าหมาย (ผลผลิตของ โครงการ)	งบประมาณและที่ผ่านมา					ตัวชี้วัด (KPI)	ผลที่คาดว่าจะ ได้รับ	หน่วยงาน รับผิดชอบ หลัก
				2566 (บาท)	2567 (บาท)	2568 (บาท)	2569 (บาท)	2570 (บาท)			
21	โครงการสานสัมพันธ์บ้านและศูนย์พัฒนาเด็กเล็กเทศบาลตำบลบ้านแหลม	-เพื่อสร้างสัมพันธ์ภาพที่ดีและแลกเปลี่ยนข้อมูลระหว่างครูและผู้ปกครอง	-จัดกิจกรรมเยี่ยมบ้านเด็กปฐมวัยอย่างน้อยครอบครัวละ 1 ครั้ง ต่อปีการศึกษา	10,000	10,000	10,000	10,000	10,000	-ร้อยละ100ของครอบครัวเด็กปฐมวัยของศูนย์พัฒนาเด็กเล็กเทศบาลตำบลบ้านแหลม ที่ได้รับการเยี่ยมบ้านเทียบกับเป้าหมาย	ครู และ ผู้ปกครอง มีสัมพันธ์ภาพที่ดีต่อกันสามารถแลกเปลี่ยนข้อมูลซึ่งกันและกันในอันที่จะช่วยเสริมสร้างพัฒนาการของเด็กหรือแก้ไขปัญหาของเด็กได้ตรงประเด็น	กองการศึกษาและศูนย์พัฒนาเด็กเล็กในสังกัด
22	โครงการประชุมผู้ปกครองศูนย์พัฒนาเด็กเล็กเทศบาลตำบลบ้านแหลม	1.เพื่อสร้างสัมพันธ์ภาพที่ดีระหว่างศูนย์พัฒนาเด็กเล็กและผู้ปกครอง 2.เพื่อเพิ่มพูนความรู้ในการเลี้ยงดูและส่งเสริมพัฒนาการของเด็กแก่ผู้ปกครอง 2.เพื่อให้ผู้ปกครองเด็กได้รับทราบและมีส่วนร่วมในการดำเนินงานของศูนย์พัฒนาเด็กเล็ก	1.ผู้ปกครองเด็กศูนย์พัฒนาเด็กเล็กเทศบาลตำบลบ้านแหลมเข้าร่วมประชุม จำนวน 1 ครั้ง	7,000	7,000	7,000	7,000	7,000	-ร้อยละ80 ของจำนวนผู้ปกครองเด็กในศูนย์พัฒนาเด็กเล็กเทศบาลตำบลบ้านแหลม ได้เข้าร่วมร่วมประชุม	1.ผู้ปกครองมีสัมพันธ์ภาพที่ดีต่อศูนย์พัฒนาเด็กเล็ก 2.ผู้ปกครองมีความรู้ความเข้าใจในการเลี้ยงดูและการส่งเสริมพัฒนาการเด็ก 3.ผู้ปกครองเด็กมีส่วนร่วมในการดำเนินงานของศูนย์พัฒนาเด็กเล็ก	กองการศึกษาและศูนย์พัฒนาเด็กเล็กในสังกัด

๒ บัญชีโครงการพัฒนาท้องถิ่น

แบบ ผ.02

รายละเอียดโครงการพัฒนา
แผนพัฒนาท้องถิ่น (พ.ศ.2566 - 2570) แกะไข ครั้งที่ 2 ประจำปี 2566
เทศบาลตำบลบ้านแหลม

2.3 กลยุทธ์การเสริมสร้างค่านิยม จิตสำนึกและการทำนุบำรุงศิลปวัฒนธรรมไทย

(1) แผนงานการศึกษา

ที่	โครงการ	วัตถุประสงค์	เป้าหมาย (ผลผลิตของโครงการ)	งบประมาณและที่ผ่านมา					ตัวชี้วัด (KPI)	ผลที่คาดว่าจะได้รับ	หน่วยงาน รับผิดชอบหลัก
				2566 (บาท)	2567 (บาท)	2568 (บาท)	2569 (บาท)	2570 (บาท)			
23	โครงการ วิทยาศาสตร์ คุณหนู	1.เพื่อเป็นพื้นฐานให้เด็กปฐมวัย ได้ศึกษาหาความรู้ หาข้อมูล ต่างๆด้วยตนเอง 2.เพื่อเป็นพื้นฐานให้เด็กปฐมวัย มีความรู้และประสบการณ์ และ เลือกทำโครงการวิทยาศาสตร์ ตามความสนใจ 3.เพื่อเป็นพื้นฐานให้เด็กปฐมวัย ได้แสดงออกซึ่งความคิด สร้างสรรค์ 4.เพื่อเป็นพื้นฐานให้เด็กปฐมวัย มีเจตคติที่ดีต่อกระบวนการทาง วิทยาศาสตร์ เห็นคุณค่าการใช้ กระบวนการทางวิทยาศาสตร์ ในทางแก้ไขปัญหาต่างๆ	-ร้อยละ 80 ของศูนย์พัฒนา เด็กเล็กสังกัดเทศบาลตำบล บ้านแหลม ได้พัฒนาพื้น ฐานความรู้ด้านวิทยาศาสตร์	30,000	30,000	30,000	30,000	30,000	-ร้อยละ 80 ของ ศูนย์พัฒนาเด็ก เล็กเทศบาลตำบล บ้านแหลม ได้ พัฒนาพื้น ฐานความรู้ด้าน วิทยาศาสตร์	เพื่อปูพื้นฐานความรู้ ด้านวิทยาศาสตร์ ให้แก่เด็กปฐมวัย	กองการศึกษา และศูนย์ พัฒนาเด็กเล็ก ในสังกัด

๒ บัญชีโครงการพัฒนาท้องถิ่น

แบบ ผ.02

รายละเอียดโครงการพัฒนา
แผนพัฒนาท้องถิ่น (พ.ศ.2566 - 2570) แกะไข ครั้งที่ 2 ประจำปี 2566
เทศบาลตำบลบ้านแหลม

2.3 กลยุทธ์การเสริมสร้างค่านิยม จิตสำนึกและการทำนุบำรุงศิลปวัฒนธรรมไทย

(1) แผนงานการศึกษา

ที่	โครงการ	วัตถุประสงค์	เป้าหมาย (ผลผลิตของโครงการ)	งบประมาณและที่ผ่านมา					ตัวชี้วัด (KPI)	ผลที่คาดว่าจะได้รับ	หน่วยงาน รับผิดชอบ หลัก
				2566 (บาท)	2567 (บาท)	2568 (บาท)	2569 (บาท)	2570 (บาท)			
24	โครงการส่งเสริมและพัฒนาทักษะทางภาษาไทยในศูนย์พัฒนาเด็กเล็กเทศบาลตำบลบ้านแหลม	1. เพื่อเป็นพื้นฐานให้เด็กปฐมวัยได้ศึกษาหาความรู้หาข้อมูลต่างๆด้วยตนเอง 2. เพื่อเป็นพื้นฐานให้เด็กปฐมวัยมีความรู้และฝึกประสบการณ์ฝึกฟัง พูด ถามตอบ เล่า และสนทนาตามลำดับขั้นตอนการพัฒนาการ 3. เพื่อเป็นพื้นฐานให้เด็กปฐมวัยแสดงออกซึ่งความคิดสร้างสรรค์ 4. เพื่อเป็นพื้นฐานให้เด็กปฐมวัยมีทักษะในการสื่อสารอย่างเหมาะสมตามวัย	-โครงการส่งเสริมและพัฒนาทักษะทางภาษาไทยในศูนย์พัฒนาเด็กเล็กเทศบาลตำบลบ้านแหลม	30,000	30,000	30,000	30,000	30,000	-ร้อยละ 80 ของเด็กปฐมวัยในศูนย์พัฒนาเด็กเล็กเทศบาลตำบลบ้านแหลมได้พัฒนาทักษะทางภาษาไทย	1.เป็นพื้นฐานให้เด็กปฐมวัยได้ศึกษาหาความรู้หาข้อมูลด้วยตนเอง 2.เด็กมีความรู้และประสบการณ์ฝึกฟัง พูด ถามตอบ เล่า และสนทนาตามลำดับขั้นตอนพัฒนาการ 3.เด็กได้แสดงออกซึ่งความคิดสร้างสรรค์ 4.เด็กทุกคนมีทักษะในการสื่อสารความเหมาะสมตามวัย	กองการศึกษาและศูนย์พัฒนาเด็กเล็กในสังกัด

๒ บัญชีโครงการพัฒนาท้องถิ่น

แบบ ผ.02

รายละเอียดโครงการพัฒนา
แผนพัฒนาท้องถิ่น (พ.ศ.2566 - 2570) แกะไข ครั้งที่ 2 ประจำปี 2566
เทศบาลตำบลบ้านแหลม

2.3 กลยุทธ์การเสริมสร้างค่านิยม จิตสำนึกและการทำนุบำรุงศิลปวัฒนธรรมไทย

(1) แผนงานการศึกษา

ที่	โครงการ	วัตถุประสงค์	เป้าหมาย (ผลผลิตของ โครงการ)	งบประมาณและที่ผ่านมา					ตัวชี้วัด (KPI)	ผลที่คาดว่าจะ ได้รับ	หน่วยงาน รับผิดชอบ หลัก
				2566 (บาท)	2567 (บาท)	2568 (บาท)	2569 (บาท)	2570 (บาท)			
25	โครงการพัฒนา คุณธรรมจริยธรรม ของครูและ บุคลากรทางการ ศึกษา ศูนย์พัฒนา เด็กเล็กเทศบาล ตำบลบ้านแหลม	1.เพื่อพัฒนาคุณธรรมจริยธรรม แก่ครูและบุคลากรของศูนย์ พัฒนาเด็กเล็กเทศบาลตำบล บ้านแหลม 2.เพื่อเพิ่มประสิทธิภาพและ ศักยภาพในการปฏิบัติงานแก่ครู และบุคลากรของศูนย์พัฒนาเด็ก เล็กเทศบาลตำบลบ้านแหลม	- ครูและบุคลากรที่ เข้าร่วมโครงการ มี คุณธรรม จริยธรรม มี จิตสำนึกที่ดี	30,000	30,000	30,000	30,000	30,000	-ร้อยละ100 ของ ครูและ บุคลา กรในศูนย์พัฒนา เด็กเล็กเทศบาล ตำบลบ้านแหลม	ครูและ บุคลา กร มี คุณธรรมจริยธรรม มี จิตสำนึกที่ดีในการ ปฏิบัติงาน	กองการศึกษา และศูนย์ พัฒนาเด็กเล็ก ในสังกัด
26	โครงการเรารัก เพื่อนบ้าน (อาเซียน)	1.เพื่อให้เด็กปฐมวัยมีความรู้ พื้นฐานเกี่ยวกับความสำคัญของ อาเซียน ประวัติความเป็นมา ของประเทศต่างๆ ในกลุ่ม อาเซียน 2.เพื่อให้เด็กที่เข้าร่วมโครงการ ได้รับการพัฒนาทักษะด้านภาษา และวัฒนธรรมการแต่งกาย	-เด็กปฐมวัยทุกคน ได้รับการพัฒนาให้เกิด ความพร้อมทั้งด้าน ร่างกาย สังคมและ สติปัญญา เพื่อก้าวเข้า สู่สังคมอาเซียน	20,000	20,000	20,000	20,000	20,000	-ร้อยละ 80 ของ เด็กปฐมวัยเข้า ร่วมโครงการ	1.เด็กปฐมวัยมีความรู้ เกี่ยวกับประเทศใน กลุ่มอาเซียน 2.เด็กได้เรียนรู้ถึง วัฒนธรรมของ ประเทศในกลุ่ม อาเซียน 3.เด็กปฐมวัยทุกคนได้ มีความรู้ความเข้าใจใน การใช้ภาษาในกลุ่ม อาเซียน	กองการศึกษา และศูนย์ พัฒนาเด็กเล็ก ในสังกัด

๒) บัญชีโครงการพัฒนาท้องถิ่น

แบบ ผ.02

รายละเอียดโครงการพัฒนา
แผนพัฒนาท้องถิ่น (พ.ศ.2566 - 2570) แก้วไข ครั้งที่ 2 ประจำปี 2566
เทศบาลตำบลบ้านแหลม

2.3 กลยุทธ์การเสริมสร้างค่านิยม จิตสำนึกและการทำนุบำรุงศิลปวัฒนธรรมไทย

(1) แผนงานการศึกษา

ที่	โครงการ	วัตถุประสงค์	เป้าหมาย (ผลผลิตของ โครงการ)	งบประมาณและที่ผ่านมา					ตัวชี้วัด (KPI)	ผลที่คาดว่าจะ ได้รับ	หน่วยงาน รับผิดชอบหลัก
				2566 (บาท)	2567 (บาท)	2568 (บาท)	2569 (บาท)	2570 (บาท)			
27	โครงการกีฬาสี่ศูนย์ พัฒนาเด็กเล็กสัมพันธ์	1. เพื่อส่งเสริมความมี ระเบียบวินัย ปลูกฝังการเล่น กีฬาและกิจกรรมกลางแจ้ง รู้แพ้ รู้ชนะ รู้อภัย 2. เพื่อส่งเสริมความสามัคคี อดทน การปฏิบัติตาม ข้อตกลง 3. เพื่อส่งเสริมให้เด็กปฐมวัย มีกิจกรรมเคลื่อนไหว ร่างกาย ออกกำลังกาย หรือ เล่นกีฬาเพื่อสร้างสุขภาพ พ ล า น า มั ย ที่ แข็ง แรง สม บูรณ มีพัฒนาการสมวัย 4. เพื่อส่งเสริมการประสาน ความสัมพันธ์ และพัฒนา กล้ามเนื้อเล็ก และ กล้ามเนื้อใหญ่ 5. เพื่อให้เด็กปฐมวัยทำ กิจกรรมร่วมกับเพื่อนได้ อย่างสนุกสนาน	-จ้ ด ก า ร แข่งขันกีฬาสี่ 1 ค ร้ ง / ปี การศึกษา	60,000	60,000	60,000	60,000	60,000	-ร้อยละ 80 ของ จำนวนเด็กปฐมวัย ในศูนย์พัฒนาเด็ก เล็กเทศบาลตำบล บ้านแหลม ได้รับ การส่งเสริมด้าน กีฬา	1. เด็กมีระเบียบวินัยมี ทัศนคติที่ดีต่อการเล่น กีฬา รู้แพ้ รู้ชนะ รู้อภัย 2. เด็กมีความสามัคคี อดทนปฏิบัติตามกติกา ข้อตกลง 3. เด็ ก มี กิ จ ก ร ร ม เคลื่อนไหวร่างกายออก กำลังกาย มีสุขภาพ อนามัยที่แข็งแรง สมบูรณ์ มีพัฒนาการสมวัย 4. เด็กมีพัฒนาการ กล้ามเนื้อเล็ก กล้ามเนื้อใหญ่ 5. เด็กทำกิจกรรมร่วมกับ เพื่อนได้อย่างสนุกสนาน 6. เกิด ความ สัม พันธ์ อันดีระหว่างผู้ปกครอง ครู ผู้ดูแลเด็ก และเด็กปฐมวัย	ศูนย์พัฒนา เด็กเล็กโรงเรียน บ้านแหลม
รวม 27 โครงการ				16,233,738	10,212,261	10,403,059	10,559,053	10,759,054			

๒ บัญชีโครงการพัฒนาท้องถิ่น

แบบ ผ.02

รายละเอียดโครงการพัฒนา
แผนพัฒนาท้องถิ่น (พ.ศ.2566 - 2570) แกะไข ครั้งที่ 2 ประจำปี 2566
เทศบาลตำบลบ้านแหลม

2.3 กลยุทธ์การเสริมสร้างค่านิยม จิตสำนึกและการทำนุบำรุงศิลปวัฒนธรรมไทย

(2) แผนงานการศาสนาวัฒนธรรมและนันทนาการ

ที่	โครงการ	วัตถุประสงค์	เป้าหมาย (ผลผลิตของโครงการ)	งบประมาณและที่ผ่านมา					ตัวชี้วัด (KPI)	ผลที่คาดว่าจะได้รับ	หน่วยงาน รับผิดชอบ หลัก
				2566 (บาท)	2567 (บาท)	2568 (บาท)	2569 (บาท)	2570 (บาท)			
1	โครงการเข้าร่วมการแข่งขันกีฬานักเรียนเทศบาลและเมืองพัทยารอบคัดเลือกภาคกลางและระดับประเทศ	-เพื่อส่งนักเรียนโรงเรียนในสังกัดเทศบาลเข้าร่วมการแข่งขันกีฬานักเรียนเทศบาลและเมืองพัทยาในแต่ละระดับตามความสามารถ	-ส่งนักเรียนโรงเรียนในสังกัดเทศบาลเข้าร่วมการแข่งขันกีฬานักเรียนเทศบาลและเมืองพัทยาร้อยละ 2 ชนิดกีฬา	50,000	50,000	50,000	50,000	50,000	-ส่งนักเรียนเข้าร่วมการแข่งขันได้ 2 ชนิดกีฬาตามเป้าหมาย	-เด็กนักเรียนโรงเรียนในสังกัดเทศบาลได้รับการพัฒนาทักษะด้านการกีฬาจากการเข้าร่วมการแข่งขัน	กองการศึกษา
2	โครงการจัดการแข่งขันกีฬาประชาชน	-เพื่อส่งเสริมความสัมพันธ์อันดีของประชาชนในชุมชนและระหว่างชุมชนโดยใช้กีฬาเป็นสื่อ	-จัดการแข่งขันกีฬาประชาชนอย่างน้อย 2 ชนิดกีฬา	150,000	150,000	150,000	150,000	150,000	-ร้อยละของชุมชนในเขตเทศบาลที่ส่งนักกีฬาเข้าร่วมการแข่งขันทุกชนิดกีฬาที่เทศบาลจัดการแข่งขัน	-ประชาชนในชุมชนเรียนรู้การบริหารจัดการชุมชนของตนเองและบริหารสัมพันธ์ภาพที่ดีในชุมชนและระหว่างชุมชน	กองการศึกษา

๒ บัญชีโครงการพัฒนาท้องถิ่น

แบบ ผ.02

รายละเอียดโครงการพัฒนา
แผนพัฒนาท้องถิ่น (พ.ศ.2566 - 2570) แกะไข ครั้งที่ 2 ประจำปี 2566
เทศบาลตำบลบ้านแหลม

2.3 กลยุทธ์การเสริมสร้างค่านิยม จิตสำนึกและการทำนุบำรุงศิลปวัฒนธรรมไทย

(2) แผนงานการศาสนาวัฒนธรรมและนันทนาการ

ที่	โครงการ	วัตถุประสงค์	เป้าหมาย (ผลผลิตของโครงการ)	งบประมาณและที่ผ่านมา					ตัวชี้วัด (KPI)	ผลที่คาดว่าจะได้รับ	หน่วยงาน รับผิดชอบ หลัก
				2566 (บาท)	2567 (บาท)	2568 (บาท)	2569 (บาท)	2570 (บาท)			
3	โครงการฝึกทักษะในการเล่นกีฬาประเภทต่างๆ	-เพื่อส่งเสริมให้เด็กและเยาวชนเล่นกีฬาที่หลากหลายตามความชอบและความถนัด	-จัดฝึกสอนทักษะด้านกีฬาอย่างน้อย 2 ชนิดกีฬาในช่วงปิดเทอมฤดูร้อนตามจำนวนที่มีผู้สนใจ	100,000	100,000	100,000	100,000	100,000	-จัดฝึกสอนทักษะด้านกีฬาได้ 2 ชนิดกีฬาตามเป้าหมาย	-เด็กและเยาวชนหันมาสนใจการเล่นกีฬา ส่ง ผล ดี ต่ อพัฒนาการทางด้านร่างกาย จิตใจ อารมณ์และสังคมของเด็ก	กองการศึกษา
4	โครงการนันทนาการเพื่อประชาชน	- เพื่อ จัด กิจ ก ร ร ม นันทนาการ สร้างความรู้รักสามัคคีของประชาชนในชุมชน และ สร้างความสุขให้แก่ประชาชนทุกเพศทุกวัย	-จัดกิจกรรมนันทนาการให้แก่ประชาชนในเขตเทศบาล	40,000	40,000	40,000	40,000	40,000	-ร ี อ ย ละเอียดของประชาชนที่เข้าร่วมกิจกรรม	-ป ระ ช า ช น มีสุขภาพจิตที่ผ่อนคลายและเรียนรู้การใช้เสียงเพลงช่วยสร้างเสริมสุขภาพจิตที่ดีให้แก่ตนเอง	กองการศึกษา

๒ บัญชีโครงการพัฒนาท้องถิ่น

แบบ ผ.02

รายละเอียดโครงการพัฒนา
แผนพัฒนาท้องถิ่น (พ.ศ.2566 - 2570) แกะไข ครั้งที่ 2 ประจำปี 2566
เทศบาลตำบลบ้านแหลม

2.3 กลยุทธ์การเสริมสร้างค่านิยม จิตสำนึกและการทำนุบำรุงศิลปวัฒนธรรมไทย

(2) แผนงานการศาสนาวัฒนธรรมและนันทนาการ

ที่	โครงการ	วัตถุประสงค์	เป้าหมาย (ผลผลิตของโครงการ)	งบประมาณและที่ผ่านมา					ตัวชี้วัด (KPI)	ผลที่คาดว่าจะได้รับ	หน่วยงาน รับผิดชอบ หลัก
				2566 (บาท)	2567 (บาท)	2568 (บาท)	2569 (บาท)	2570 (บาท)			
5	โครงการจัดกิจกรรมวันเด็กแห่งชาติ	- เพื่อให้สังคมและชุมชนตระหนักถึงความสำคัญของเด็ก - เพื่อส่งเสริมให้เด็กกล้าแสดงออก	-จัดเวทีการแสดงออกของเด็ก -จัดกิจกรรมฐานการเรียนรู้ของเด็ก	150,000	150,000	150,000	150,000	150,000	-ร้อยละของเด็กในชุมชนที่เข้าร่วมกิจกรรม	-เด็กมีโอกาสในการแสดงออกซึ่งความรู้ความสามารถของตนเองให้ผู้ใหญ่ได้เห็นและได้รับรู้	กองการศึกษา
6	โครงการจัดงานประเพณีลอยกระทง	-เพื่อสืบสานวัฒนธรรมประเพณีอันดีงามของไทยเนื่องในวันลอยกระทง	-จัดกิจกรรมประกวดหนูน้อยนพมาศ -จัดกิจกรรมประกวดกระทงประดิษฐ์ -จัดสถานที่ให้ประชาชนลอยกระทง	100,000	100,000	100,000	100,000	100,000	-ร้อยละของประชาชนที่มีส่วนร่วมในกิจกรรม	-วัฒนธรรมประเพณีอันดีงามของไทยได้รับการอนุรักษ์และสืบทอด	กองการศึกษา

๒) บัญชีโครงการพัฒนาท้องถิ่น

แบบ ผ.02

รายละเอียดโครงการพัฒนา
แผนพัฒนาท้องถิ่น (พ.ศ.2566 - 2570) แกะไข ครั้งที่ 2 ประจำปี 2566
เทศบาลตำบลบ้านแหลม

2.3 กลยุทธ์การเสริมสร้างค่านิยม จิตสำนึกและการทำนุบำรุงศิลปวัฒนธรรมไทย

(2) แผนงานการศาสนาวัฒนธรรมและนันทนาการ

ที่	โครงการ	วัตถุประสงค์	เป้าหมาย (ผลผลิตของโครงการ)	งบประมาณและที่ผ่านมา					ตัวชี้วัด (KPI)	ผลที่คาดว่าจะได้รับ	หน่วยงาน รับผิดชอบ หลัก
				2566 (บาท)	2567 (บาท)	2568 (บาท)	2569 (บาท)	2570 (บาท)			
7	โครงการจัดงานประเพณีแห่เรือองค์	-เพื่อสืบสานวัฒนธรรมประเพณีอันดีงามของไทยและของท้องถิ่นเนื่องในเทศกาลทอดกฐินประจำปี	-จัดขบวนเรือหน้าองค์กฐินไปถวายวัดในเขตเทศบาล	50,000	50,000	50,000	50,000	50,000	-ร้อยละของประชาชนที่มีส่วนร่วมในกิจกรรม	-วัฒนธรรมประเพณีอันดีงามของไทยและของท้องถิ่นได้รับการอนุรักษ์และสืบทอด	กองการศึกษา
8	โครงการจัดงานแห่เทียนพรรษา	-เพื่อสืบสานวัฒนธรรมประเพณีอันดีงามของไทยเนื่องในวันเข้าพรรษา	-จัดขบวนแห่เทียนพรรษาไปถวายวัดในเขตเทศบาล -จัดพิธีทำบุญตักบาตรและเจริญพระพุทธมนต์	30,000	30,000	30,000	30,000	30,000	-ร้อยละของประชาชนที่มีส่วนร่วมในกิจกรรม	-วัฒนธรรมประเพณีอันดีงามของไทยได้รับการอนุรักษ์และสืบทอด	กองการศึกษา
9	โครงการสืบสานการอนุรักษ์หัตถกรรมว่าวไทย	-เพื่ออนุรักษ์และสืบสานภูมิปัญญาพื้นบ้านไทย	-จัดกิจกรรมสอนทำว่าวไทยแก่เด็กและเยาวชนในเขตเทศบาลตามความสนใจ	30,000	30,000	30,000	30,000	30,000	-ร้อยละที่เพิ่มขึ้นของเด็กและเยาวชนในเขตเทศบาลที่สนใจเข้าร่วมกิจกรรม	-ภูมิปัญญาหัตถกรรมว่าวไทยได้รับการถ่ายทอดและคงอยู่คู่สังคมไทย	กองการศึกษา
รวม 9 โครงการ				700,000	700,000	700,000	700,000	700,000			

๒ บัญชีโครงการพัฒนาท้องถิ่น

แบบ ผ.02

รายละเอียดโครงการพัฒนา
แผนพัฒนาท้องถิ่น (พ.ศ.2566 - 2570) แกะไข ครั้งที่ 2 ประจำปี 2566
เทศบาลตำบลบ้านแหลม
(สำหรับอุดหนุน อปท. ส่วนราชการ รัฐวิสาหกิจ องค์กรประชาชน)

2.3 กลยุทธ์การเสริมสร้างค่านิยม จิตสำนึกและการทำนุบำรุงศิลปวัฒนธรรมไทย

(2) แผนงานการศาสนาวัฒนธรรมและนันทนาการ

ที่	โครงการ	วัตถุประสงค์	เป้าหมาย (ผลผลิตของโครงการ)	งบประมาณและที่ผ่านมา					ตัวชี้วัด (KPI)	ผลที่คาดว่าจะได้รับ	หน่วยงาน รับผิดชอบหลัก	หน่วยงานที่ ขอรับเงิน อุดหนุน
				2566 (บาท)	2567 (บาท)	2568 (บาท)	2569 (บาท)	2570 (บาท)				
1	โครงการจัดกิจกรรมร่วมงานพระนครคีรี อำเภอบ้านแหลม จังหวัดเพชรบุรี	-เพื่อร่วมสืบสานและฟื้นฟูอารยวัซึ่งขนบธรรมเนียมศิลปะ วัฒนธรรม ประเพณีอันดีงามของชาวจังหวัดเพชรบุรี ซึ่งทรงคุณค่า ทั้งในเชิงประวัติศาสตร์ และโบราณคดีให้ปรากฏแก่สายตาประชาชาติ	-สนับสนุนงบประมาณในการจัดกิจกรรมงานพระนครคีรี ให้แก่อำเภอบ้านแหลม จังหวัดเพชรบุรี จำนวน 1 ครั้ง/ปี	40,000	40,000	40,000	40,000	40,000	-อุดหนุนงบประมาณในการจัดกิจกรรมงานพระนครคีรี ให้แก่อำเภอบ้านแหลม จังหวัดเพชรบุรี จำนวน 1 ครั้ง/ปี	1.เทศบาลได้มีส่วนร่วมอุดหนุนงบประมาณในการจัดงานพระนครคีรี 2.งานพระนครคีรีสามารถดำเนินงานแล้วเสร็จตามเป้าหมายโครงการ	กองการศึกษา	

๒ บัญชีโครงการพัฒนาท้องถิ่น

แบบ ผ.02

รายละเอียดโครงการพัฒนา
แผนพัฒนาท้องถิ่น (พ.ศ.2566 - 2570) แกะไข ครั้งที่ 2 ประจำปี 2566
เทศบาลตำบลบ้านแหลม
(สำหรับอุดหนุน อปท. ส่วนราชการ รัฐวิสาหกิจ องค์กรประชาชน)

2.3 กลยุทธ์การเสริมสร้างค่านิยม จิตสำนึกและการทำนุบำรุงศิลปวัฒนธรรมไทย

(2) แผนงานการศาสนาวัฒนธรรมและนันทนาการ

ที่	โครงการ	วัตถุประสงค์	เป้าหมาย (ผลผลิตของโครงการ)	งบประมาณและที่ผ่านมา					ตัวชี้วัด (KPI)	ผลที่คาดว่าจะได้รับ	หน่วยงาน รับผิดชอบหลัก	หน่วยงานที่ ขอรับเงิน อุดหนุน
				2566 (บาท)	2567 (บาท)	2568 (บาท)	2569 (บาท)	2570 (บาท)				
2	โครงการจัดงานเปิดโลกทะเลโคลน	-เพื่อส่งเสริมการท่องเที่ยว -เพื่อกระตุ้นเศรษฐกิจและส่งเสริมรายได้ให้ชาวอำเภอบ้านแหลมโดยนำสินค้าที่ผลิตขึ้นในพื้นที่ขายให้กับนักท่องเที่ยวโดยตรง	-สนับสนุนงบประมาณในการจัดตกแต่งสถานที่จัดงาน การประชาสัมพันธ์การจัดงาน การจัดมหรสพและการจัดกิจกรรมการแข่งขันประเภทต่างๆในงาน	80,000	80,000	80,000	80,000	80,000	-จัดงานเปิดโลกทะเลโคลนได้ตามเป้าหมาย	-ชื่อเสียงและสินค้าของอำเภอบ้านแหลมเป็นที่รู้จัก -ประชาชนในพื้นที่มีรายได้เพิ่มขึ้น	กองการศึกษา	
รวม 2 โครงการ				120,000	120,000	120,000	120,000	120,000				

๒) บัญชีโครงการพัฒนาท้องถิ่น

แบบ ผ.02

รายละเอียดโครงการพัฒนา
แผนพัฒนาท้องถิ่น (พ.ศ.2566 - 2570) แก้ไข ครั้งที่ 2 ประจำปี 2566
เทศบาลตำบลบ้านแหลม

2.4 กลยุทธ์การเสริมสร้างความเข้มแข็งของชุมชน

(1) แผนงานสังคมสงเคราะห์

ที่	โครงการ	วัตถุประสงค์	เป้าหมาย (ผลผลิตของโครงการ)	งบประมาณและที่ผ่านมา					ตัวชี้วัด (KPI)	ผลที่คาดว่าจะได้รับ	หน่วยงาน รับผิดชอบหลัก
				2566 (บาท)	2567 (บาท)	2568 (บาท)	2569 (บาท)	2570 (บาท)			
1	โครงการช่วยเหลือทุนการศึกษาสำหรับนักศึกษาและให้ความช่วยเหลือนักเรียนซึ่งเป็นผู้ยากจนหรือผู้ด้อยโอกาส	- เพื่อให้นักเรียนและนักศึกษาที่มีฐานะยากจนและผู้ด้อยโอกาสมีทุนในการศึกษา - เพื่อให้นักเรียนและนักศึกษาที่มีฐานะยากจนสามารถดำรงชีวิตได้เท่าเทียมกับผู้อื่น	- เพื่อให้นักเรียนและนักศึกษาที่มีฐานะยากจนสามารถดำรงชีวิตได้เท่าเทียมกับผู้อื่น	50,000	50,000	50,000	50,000	50,000	- ร้อยละของนักเรียนและนักศึกษาที่ได้รับทุนการศึกษา	- นักเรียนและนักศึกษาที่มีฐานะยากจนมีทุนในการศึกษา - นักเรียนและนักศึกษาที่มีฐานะยากจนสามารถดำรงชีวิตได้เท่าเทียมกับผู้อื่น	สำนักปลัดฯ (ฝ่ายสวัสดิการสังคม)
2	โครงการช่วยเหลือประชาชนที่ขาดโอกาสทางสังคมและการช่วยเหลือผู้ได้รับผลกระทบจากโรคอุบัติใหม่ เช่น ไวรัสโคโรนา (COVID-19) ฯลฯ	- เพื่อช่วยเหลือประชาชนตามอำนาจหน้าที่ของเทศบาลตำบลบ้านแหลมตามระเบียบกระทรวงมหาดไทยว่าด้วยการช่วยเหลือประชาชนตามอำนาจหน้าที่ขององค์กรปกครองส่วนท้องถิ่น พ.ศ. 2560 และแก้ไขเพิ่มเติมฉบับที่ 2 พ.ศ.2561	- ช่วยเหลือประชาชนที่ขาดโอกาสทางสังคมเป็นค่าปรับปรุงที่อยู่อาศัย ค่าเครื่องอุปโภค บริโภคในการช่วยเหลือผู้ที่ได้รับผลกระทบจาก (COVID - 19) ในเขตเทศบาลตำบลบ้านแหลมตามอำนาจหน้าที่ของเทศบาล	50,000	50,000	50,000	50,000	50,000	- ร้อยละของประชาชนที่ได้รับความช่วยเหลือ	- ประชาชนที่ได้รับผลกระทบจาก (COVID - 19) ได้รับการช่วยเหลือบรรเทาความเดือดร้อน	สำนักปลัดฯ (ฝ่ายสวัสดิการสังคม)
รวม 2 โครงการ				100,000	100,000	100,000	100,000	100,000			

๒ บัญชีโครงการพัฒนาท้องถิ่น

แบบ ผ.02

รายละเอียดโครงการพัฒนา
แผนพัฒนาท้องถิ่น (พ.ศ.2566 - 2570) แกะไข ครั้งที่ 2 ประจำปี 2566
เทศบาลตำบลบ้านแหลม

2.5 กลยุทธ์การสร้างอาชีพให้กับประชาชนและการส่งเสริมเศรษฐกิจชุมชน

(1) แผนงานสร้างความเข้มแข็งของชุมชน

ที่	โครงการ	วัตถุประสงค์	เป้าหมาย (ผลผลิตของโครงการ)	งบประมาณและที่ผ่านมา					ตัวชี้วัด (KPI)	ผลที่คาดว่าจะได้รับ	หน่วยงาน รับผิดชอบหลัก
				2566 (บาท)	2567 (บาท)	2568 (บาท)	2569 (บาท)	2570 (บาท)			
1	โครงการครอบครัว นักปั้นสร้างสรรค์ วินัยจราจร	- เพื่อส่งเสริม ความสัมพันธ์ของคนใน ครอบครัว -เพื่อให้พ่อแม่ผู้ปกครองได้ สร้างประสบการณ์การ เรียนรู้เกี่ยวกับการใช้รถใช้ ถนนที่ถูกต้องให้แก่ ลูกหลาน	- จัดกิจกรรมปั้น จักรยานในเขตเทศบาล จำนวน 45 ครอบครัวๆ ละ 2-3 คน	40,000	40,000	40,000	40,000	40,000	ร้อยละของจำนวน ครอบครัวที่เข้า ร่วมกิจกรรมเทียบกับ กลุ่มเป้าหมาย	-ครอบครัวได้เรียนรู้ ร่วมกันและได้ ช่วยกันให้ความรู้แก่ ลูกหลานในการใช้รถ ใช้ถนนที่ถูกต้อง	สำนักปลัด เทศบาล
2	โครงการจัดกิจกรรม พลังชุมชน	-เพื่อเพิ่มช่องทางการ สื่อสารระหว่างเทศบาลกับ แกนนำชุมชนและระหว่าง ชุมชนด้วยกันเอง	-จัดประชุมแกนนำ ชุมชนร่วมกับตัวแทน ครัวเรือนในชุมชนแต่ละ ชุมชนทั้ง 9 ชุมชน เดือน ละ 1 ครั้ง และจัด ประชุมผู้บริหารพบแกน นำชุมชนเดือนละ 1 ครั้ง	180,000	180,000	180,000	180,000	180,000	-ร้อยละของแกน นำชุมชนและร้อย ละของครัวเรือนที่ มีตัวแทนเข้าร่วม ประชุมประจำ เดือน	-ประชาชนในชุมชน มีสัมพันธภาพที่ดีต่อกัน เรียนรู้ในการ แก้ปัญหาของชุมชน ร่วมกันอย่างสันติสุข	สำนักปลัด เทศบาล

๒ บัญชีโครงการพัฒนาท้องถิ่น

แบบ ผ.02

รายละเอียดโครงการพัฒนา
แผนพัฒนาท้องถิ่น (พ.ศ.2566 - 2570) แกะไข ครั้งที่ 2 ประจำปี 2566
เทศบาลตำบลบ้านแหลม

2.5 กลยุทธ์การสร้างอาชีพให้กับประชาชนและการส่งเสริมเศรษฐกิจชุมชน

(1) แผนงานสร้างความเข้มแข็งของชุมชน

ที่	โครงการ	วัตถุประสงค์	เป้าหมาย (ผลผลิตของ โครงการ)	งบประมาณและที่ผ่านมา					ตัวชี้วัด (KPI)	ผลที่คาดว่าจะ ได้รับ	หน่วยงาน รับผิดชอบ หลัก
				2566 (บาท)	2567 (บาท)	2568 (บาท)	2569 (บาท)	2570 (บาท)			
3	โครงการเสริมสร้างความรู้กฎหมายสำคัญที่ผู้หญิงควรรู้การเข้าถึงสิทธิและสวัสดิการภาครัฐ	1. เพื่อให้สตรีมีความรู้เข้าใจเกี่ยวกับกฎหมายสำคัญที่ควรรู้สามารถเข้าถึงสิทธิและสวัสดิการภาครัฐ 2. เพื่อให้เกิดเครือข่ายสตรีในการเฝ้าระวังปัญหาในพื้นที่	- จัดอบรมให้ความรู้แก่นำกลุ่มสตรีจำนวน 45 คน	33,000	33,000	33,000	33,000	33,000	- ร้อยละของการอบรมเกี่ยวกับการอบรมเกี่ยวกับกลุ่มเป้าหมาย	1. สตรีมีความรู้เรื่องกฎหมายสิทธิประโยชน์และสวัสดิการที่เกี่ยวข้องเพิ่มขึ้น 2. มีกลุ่มเครือข่ายเฝ้าระวังปัญหาของกลุ่มสตรีในพื้นที่	สำนักปลัดเทศบาล
4	โครงการทบทวนและจัดทำแผนชุมชน	-เพื่อทบทวนแผนชุมชนเดิมและปรับปรุงให้สอดคล้องกับปัญหาความต้องการปัจจุบัน	-จัดประชุมตัวแทนครัวเรือนในชุมชนเพื่อทบทวนและปรับปรุงแผนชุมชนทุกชุมชน ๑ ละ 1 ครั้ง	15,000	15,000	15,000	15,000	15,000	- ร้อยละของครัวเรือนในแต่ละชุมชนที่มีตัวแทนเข้าร่วมประชุม	-ชุมชนทุกชุมชนในเขตเทศบาลมีแผนชุมชนที่เกิดจากการมีส่วนร่วมของคนในชุมชน	สำนักปลัดเทศบาล
5	โครงการประชาคมตำบลบ้านแหลม	-เพื่อสร้างช่องทางในการมีส่วนร่วมของทุกภาคส่วนในการนำเสนอปัญหา ความต้องการและแนวทางการพัฒนาหรือพิจารณาหาข้อยุติหรือข้อสรุปในเรื่องใดเรื่องหนึ่ง	-จัดประชุมประชาคมตำบลบ้านแหลมอย่างน้อยปีละ 1 ครั้ง	15,000	15,000	15,000	15,000	15,000	- ร้อยละของประชาคมตำบลบ้านแหลมตามประกาศแต่งตั้งของเทศบาลที่เข้าร่วมประชุม	-ประชาชนในเขตเทศบาลมีช่องทางในการนำเสนอปัญหา ความต้องการและข้อเสนอแนะในการพัฒนาท้องถิ่นเพื่อให้เทศบาลพิจารณา	สำนักปลัดเทศบาล

๒ บัญชีโครงการพัฒนาท้องถิ่น

รายละเอียดโครงการพัฒนา
แผนพัฒนาท้องถิ่น (พ.ศ.2566 - 2570) แกะไข ครั้งที่ 2 ประจำปี 2566
เทศบาลตำบลบ้านแหลม

2.5 กลยุทธ์การสร้างอาชีพให้กับประชาชนและการส่งเสริมเศรษฐกิจชุมชน

(1) แผนงานสร้างความเข้มแข็งของชุมชน

ที่	โครงการ	วัตถุประสงค์	เป้าหมาย (ผลผลิตของโครงการ)	งบประมาณและที่ผ่านมา					ตัวชี้วัด (KPI)	ผลที่คาดว่าจะได้รับ	หน่วยงาน รับผิดชอบหลัก
				2566 (บาท)	2567 (บาท)	2568 (บาท)	2569 (บาท)	2570 (บาท)			
6	โครงการฝึกอบรมคณะกรรมการชุมชนในเขตเทศบาล	-เพื่อเสริมสร้างความรู้ความเข้าใจในบทบาทหน้าที่ของคณะกรรมการชุมชนและแนวทางการสร้างการมีส่วนร่วมในชุมชน -เพื่อแลกเปลี่ยนเรียนรู้แนวทางการสร้างความเข้มแข็งของชุมชนและการบริหารจัดการชุมชน	-จัดอบรมคณะกรรมการชุมชนและหรือแกนนำชุมชนทั้ง 9 ชุมชน จำนวน 1 ครั้ง จำนวน 45 คนและจัดกิจกรรมศึกษาดูงานของคณะกรรมการชุมชนและหรือแกนนำชุมชน จำนวน 1 ครั้ง จำนวน 45 คน	50,000	50,000	50,000	50,000	50,000	-ร้อยละของคณะกรรมการชุมชนและหรือแกนนำชุมชนทั้ง 9 ชุมชนที่เข้าร่วมกิจกรรม	-คณะกรรมการชุมชนและหรือแกนนำชุมชนทั้ง 9 ชุมชนเข้าใจในบทบาทหน้าที่และสามารถปฏิบัติหน้าที่ได้อย่างมีประสิทธิภาพเพิ่มขึ้น	สำนักปลัดเทศบาล
7	โครงการฝึกอบรมอาชีพระยะสั้นให้แก่ประชาชนและกลุ่มสตรีในเขตเทศบาล	-เพื่อให้ประชาชนมีทักษะด้านอาชีพตามความสนใจและความต้องการและสามารถพัฒนาเป็นอาชีพเสริมเพิ่มรายได้แก่ตนเองและครอบครัว	-จัดฝึกอบรมอาชีพระยะสั้นตามความต้องการของประชาชน จำนวน 1 ครั้ง ระยะเวลา 1 วัน	50,000	50,000	50,000	50,000	50,000	-ร้อยละของประชาชนที่สนใจแจ้งความต้องการเข้ารับการฝึกอบรม -ร้อยละของประชาชนที่แจ้งความต้องการฝึกอบรมและได้เข้าฝึกอบรมจริง	-ประชาชนที่สนใจได้รับความรู้และทักษะด้านอาชีพสามารถนำไปต่อยอดเป็นอาชีพเสริมได้	สำนักปลัดเทศบาล

๒ บัญชีโครงการพัฒนาท้องถิ่น

แบบ ผ.02

รายละเอียดโครงการพัฒนา
แผนพัฒนาท้องถิ่น (พ.ศ.2566 - 2570) แก่ไข ครั้งที่ 2 ประจำปี 2566
เทศบาลตำบลบ้านแหลม

2.5 กลยุทธ์การสร้างอาชีพให้กับประชาชนและการส่งเสริมเศรษฐกิจชุมชน

(1) แผนงานสร้างความเข้มแข็งของชุมชน

ที่	โครงการ	วัตถุประสงค์	เป้าหมาย (ผลผลิตของโครงการ)	งบประมาณและที่ผ่านมา					ตัวชี้วัด (KPI)	ผลที่คาดว่าจะได้รับ	หน่วยงาน รับผิดชอบ หลัก
				2566 (บาท)	2567 (บาท)	2568 (บาท)	2569 (บาท)	2570 (บาท)			
8	โครงการเสริมสร้างความเข้มแข็งของชุมชนคุ้มครองเด็ก	- เพื่อสร้างการมีส่วนร่วมของประชาชนในชุมชนในการปกป้องคุ้มครองเด็กในชุมชน - เพื่อให้เด็กในชุมชนได้รับการปกป้องคุ้มครองตามสิทธิขั้นพื้นฐานตามกฎหมาย	- จัดทำฐานข้อมูลเด็กในชุมชนทั้ง 9 ชุมชน - จัดประชุมเครือข่ายแกนนำชุมชนเฝ้าระวังเด็กที่มีความเสี่ยง	15,000	15,000	15,000	15,000	15,000	- ร้อยละของเด็กในชุมชนทั้ง 9 ชุมชนได้รับการจัดเก็บข้อมูลในฐานข้อมูลของเทศบาล	- เด็กในชุมชนทั้ง 9 ชุมชนได้รับการดูแลปกป้องคุ้มครองจากคนในชุมชนเสมือนเป็นคนในครอบครัว	สำนักปลัดเทศบาล
9	โครงการครอบครัวอบอุ่น	- เพื่อส่งเสริมให้มีความรักความอบอุ่นและความเข้าใจภายในครอบครัว - เพื่อให้ครอบครัวมีกิจกรรมร่วมกัน	- จัดฝึกอบรมประชาชนในชุมชน ๆ ละ 3 ครอบครัว ๆ ละ 3 คน	15,000	15,000	15,000	15,000	15,000	- ร้อยละของสมาชิกในครอบครัวได้ทำกิจกรรมสร้างความสัมพันธ์ร่วมกัน	- ครอบครัวมีกิจกรรมร่วมกัน - สร้างความรักความอบอุ่นและความเข้าใจภายในครอบครัว	สำนักปลัดเทศบาล
รวม 9 โครงการ				413,000	413,000	413,000	413,000	413,000			

๒ บัญชีโครงการพัฒนาท้องถิ่น

แบบ ผ.02

รายละเอียดโครงการพัฒนา
แผนพัฒนาท้องถิ่น (พ.ศ.2566 - 2570) แกะไข ครั้งที่ 2 ประจำปี 2566
เทศบาลตำบลบ้านแหลม
(สำหรับอุดหนุน อปท.ส่วนราชการ รัฐวิสาหกิจ องค์กรประชาชน)

2.5 กลยุทธ์การสร้างอาชีพให้กับประชาชนและการส่งเสริมเศรษฐกิจชุมชน

(1) แผนงานสร้างความเข้มแข็งของชุมชน

ที่	โครงการ	วัตถุประสงค์	เป้าหมาย (ผลผลิตของโครงการ)	งบประมาณและที่ผ่านมา					ตัวชี้วัด (KPI)	ผลที่คาดว่าจะได้รับ	หน่วยงาน รับผิดชอบหลัก	หน่วยงานที่ ขอรับเงิน อุดหนุน
				2566 (บาท)	2567 (บาท)	2568 (บาท)	2569 (บาท)	2570 (บาท)				
1	โครงการจัดการสัตว์ ป่าคุ้มครอง(ลิงแสม) นอกพื้นที่ป่าอนุรักษ์ ภายใต้พระราช บัญญัติสงวนและ คุ้มครองสัตว์ป่า พ.ศ.2535 ในท้องที่ สำนักงานเทศบาล ตำบลบ้านแหลม	-เพื่อลดปัญหา ความเดือดร้อน จากการรบกวน ของลิง และ โรคติดต่อ ระหว่างคนกับ ลิง	-สนับสนุนงบประมาณเป็น ค่าดำเนินการดังนี้ 1.ค่าดักจับและขนย้ายลิง จำนวน 200 ตัว 2.ค่ายาและเวชภัณฑ์ ทางการแพทย์สำหรับการ ทำหมันลิง จำนวน 200 ตัว 3.ค่าอาหารลิงระหว่างทำ หมัน กักกันโรคและฟื้นฟู สุขภาพลิง จำนวน 200 ตัว	-	440,000	-	440,000	-	-ร้อยละของ จำนวนประชากร ลิงที่ได้รับการ ดำเนินการตาม เป้าหมาย	-ลดปัญหาการ เฝ้าระวังในการ ดูแลทรัพย์สิน ของประชาชน จากการ รบกวนของลิง	สำนัก ปลัดฯ	เขตห้าม ล่าสัตว์ป่า พันท้ายนรสิงห์ หรือสำนัก บริหารพื้นที่ อนุรักษ์ที่ 3 สาขาเพชรบุรี
			รวม 1 โครงการ		440,000		440,000					

๒ บัญชีโครงการพัฒนาท้องถิ่น

แบบ ผ.02

รายละเอียดโครงการพัฒนา
แผนพัฒนาท้องถิ่น (พ.ศ.2566 - 2570) แกะไข ครั้งที่ 2 ประจำปี 2566
เทศบาลตำบลบ้านแหลม

2.6 กลยุทธ์การเสริมสร้างความปลอดภัยในชีวิตและทรัพย์สินของประชาชน

(1) แผนงานรักษาความสงบภายใน

ที่	โครงการ	วัตถุประสงค์	เป้าหมาย (ผลผลิตของ โครงการ)	งบประมาณและที่ผ่านมา					ตัวชี้วัด (KPI)	ผลที่คาดว่าจะได้รับ	หน่วยงาน รับผิดชอบ หลัก
				2566 (บาท)	2567 (บาท)	2568 (บาท)	2569 (บาท)	2570 (บาท)			
1	โครงการทบทวนความรู้และแนวทางการเฝ้าระวังป้องกันภัยในชุมชน	- เพื่อทบทวนความรู้และแนวทางการเฝ้าระวังป้องกันภัยในชุมชน แก่กลุ่มเครือข่ายเฝ้าระวังภัยในชุมชน	- จัดกิจกรรมให้ความรู้และแนวทางการเฝ้าระวังภัย แก่กลุ่มเครือข่ายเฝ้าระวังภัยในชุมชนที่จัดตั้ง จำนวน 1 ครั้ง ระยะเวลา 1 วัน	10,000	-	10,000	-	10,000	- ร้อยละของจำนวนกลุ่มเป้าหมายที่เข้าร่วมกิจกรรมให้ความรู้และแนวทางการเฝ้าระวังภัย	- ประชาชนในชุมชนมีเครือข่ายในการเฝ้าระวังความปลอดภัยในชีวิตและทรัพย์สินของกันและกันจากการแลกเปลี่ยนเรียนรู้	สำนักปลัดเทศบาล งานป้องกันฯ
2	โครงการตรวจสอบค้นหาจุดเสี่ยงต่อภัยพิบัติต่างๆ เช่น อัคคีภัย วาตภัย ภัยจากการจมน้ำ ภัยจากมิถุนาชีพ และการเฝ้าระวังป้องกันโดยมีส่วนร่วมของประชาชน	- เพื่อตรวจสอบหาพื้นที่ในเขตเทศบาลหาจุดเสี่ยงต่อการเกิดภัยต่างๆ และกำหนดแนวทางในการเฝ้าระวังป้องกัน	- พื้นที่เขตเทศบาลตำบลบ้านแหลม	25,000	25,000	25,000	25,000	25,000	ร้อยละของพื้นที่ที่ตรวจพบได้รับการจัดวางแนวทางการเฝ้าระวังป้องกันที่เหมาะสม	พื้นที่เสี่ยงภัยต่างๆ ในเขตเทศบาลได้รับการเฝ้าระวังอย่างเหมาะสมจากเทศบาลและประชาชนในชุมชน	สำนักปลัดเทศบาล งานป้องกันฯ

๒ บัญชีโครงการพัฒนาท้องถิ่น

แบบ ผ.02

รายละเอียดโครงการพัฒนา
แผนพัฒนาท้องถิ่น (พ.ศ.2566 - 2570) แกะไข ครั้งที่ 2 ประจำปี 2566
เทศบาลตำบลบ้านแหลม

2.6 กลยุทธ์การเสริมสร้างความปลอดภัยในชีวิตและทรัพย์สินของประชาชน

(1) แผนงานรักษาความสงบภายใน

ที่	โครงการ	วัตถุประสงค์	เป้าหมาย (ผลผลิตของโครงการ)	งบประมาณและที่ผ่านมา					ตัวชี้วัด (KPI)	ผลที่คาดว่าจะได้รับ	หน่วยงาน รับผิดชอบ หลัก
				2566 (บาท)	2567 (บาท)	2568 (บาท)	2569 (บาท)	2570 (บาท)			
3	โครงการฝึกซ้อมแผน ป้องกันและระงับอัคคีภัย ในโรงเรียน	- เพื่อสร้างความรู้ ความเข้าใจและ วิธีการที่ถูกต้องใน การช่วยเหลือ ตนเองและผู้อื่นให้ รอดพ้นจาก อัคคีภัย	- จัดอบรมเชิงปฏิบัติการ แก่นักเรียนโรงเรียน เทศบาลวัดลักษณาราม จำนวน 1 ครั้ง ระยะเวลา 3 ชั่วโมง	20,000	-	20,000	-	20,000	- ร้อยละของจำนวนผู้ เข้ารับการอบรมเมื่อ เทียบกับจำนวน เป้าหมาย	- นักเรียนได้รับ ความรู้ความเข้าใจ และเทคนิควิธีการที่ จะเอาตัวรอดจาก อัคคีภัยรวมถึงการ ช่วยเหลือผู้อื่น	สำนักปลัด เทศบาล งานป้องกันฯ
4	โครงการเฝ้าระวังป้องกัน อุบัติเหตุทางถนน	- เพื่อให้บริการ ประชาชนและ นักท่องเที่ยวที่เดิน ทางผ่านเขต เทศบาล	-จัดตั้งหน่วยบริการข้อมูล การเดินทาง บริการจุดพัก รถและบริการช่วยเหลือ อื่นๆแก่ผู้ใช้รถใช้ถนน ในช่วงวันหยุดเทศกาล สำคัญต่างๆที่มีวันหยุด ต่อเนื่องหลายวัน	40,000	40,000	40,000	40,000	40,000	-ร้อยละที่ลดลงของ จำนวนครั้งในการเกิด อุบัติเหตุทางถนนใน เขตเทศบาลในช่วง วันหยุดเทศกาลสำคัญ ต่างๆที่มีวันหยุด ต่อเนื่องหลายวัน	-ประชาชนและ นักท่องเที่ยวที่เดิน ทางผ่านเขตเทศบาล ได้ทราบข้อมูลการ เดินทางตาม สถานการณ์รวมถึง สามารถพักการเดินทาง ทางชั่วคราว ณ จุด บริการ	สำนักปลัด เทศบาล งานป้องกันฯ

๒ บัญชีโครงการพัฒนาท้องถิ่น

แบบ ผ.02

รายละเอียดโครงการพัฒนา
แผนพัฒนาท้องถิ่น (พ.ศ.2566 - 2570) แกะไข ครั้งที่ 2 ประจำปี 2566
เทศบาลตำบลบ้านแหลม

2.6 กลยุทธ์การเสริมสร้างความปลอดภัยในชีวิตและทรัพย์สินของประชาชน

(1) แผนงานรักษาความสงบภายใน

ที่	โครงการ	วัตถุประสงค์	เป้าหมาย (ผลผลิตของโครงการ)	งบประมาณและที่ผ่านมา					ตัวชี้วัด (KPI)	ผลที่คาดว่าจะได้รับ	หน่วยงาน รับผิดชอบ หลัก
				2566 (บาท)	2567 (บาท)	2568 (บาท)	2569 (บาท)	2570 (บาท)			
5	โครงการฝึกอบรม การช่วยเหลือและ การปฐมพยาบาล เบื้องต้นแก่ ผู้ประสบภัยต่างๆ	-เพื่อสร้างความรู้ ความเข้าใจและ วิธีการที่ถูกต้อง ในการเข้าช่วยเหลือ ผู้ประสบภัยต่างๆ	-จัดอบรมเชิงปฏิบัติการ แก่ประชาชน จำนวน 45 คน จำนวน 1 ครั้ง ระยะเวลา 1 วัน	-	20,000	-	20,000	-	-ร้อยละของจำนวนผู้ เข้า ฝึกอบรมเมื่อ เทียบกับจำนวน เป้าหมาย	-ประชาชนได้รับความรู้ ความเข้าใจและเทคนิค วิธีการที่ถูกต้องในการ ช่วยเหลือผู้ประสบภัย และสามารถช่วยเหลือ ผู้อื่นได้อย่างเหมาะสม ในกรณีที่เกิดอุบัติเหตุ สถานการณ์เฉพาะ หน้าที่จำเป็นเร่งด่วน	สำนักปลัด เทศบาล งานป้องกันฯ
6	โครงการส่งเสริม การมีส่วนร่วมใน ด้านการป้องกัน และบรรเทาสา ธารณภัยแก่ชุมชน	ชุมชนสามารถ ดำเนินการบริหาร จัดการภัยพิบัติใน เบื้องต้น	-ชุมชนในเขตเทศบาล ตำบลบ้านแหลม จำนวน 9 ชุมชนๆละ 5 คน รวม 45 คน		10,000	-	10,000	-	-ร้อยละของผู้เข้า อบรมเมื่อ เปรียบเทียบกับ เป้าหมาย	ประชาชนได้รับความรู้ ความสามารถรับมือกับ ภัยพิบัติที่ทันทั่วทั้งที่มี ประสิทธิภาพ	สำนักปลัด เทศบาล งานป้องกันฯ

๒ บัญชีโครงการพัฒนาท้องถิ่น

แบบ ผ.02

รายละเอียดโครงการพัฒนา
แผนพัฒนาท้องถิ่น (พ.ศ.2566 - 2570) แก่ไข ครั้งที่ 2 ประจำปี 2566
เทศบาลตำบลบ้านแหลม

2.6 กลยุทธ์การเสริมสร้างความปลอดภัยในชีวิตและทรัพย์สินของประชาชน

(1) แผนงานรักษาความสงบภายใน

ที่	โครงการ	วัตถุประสงค์	เป้าหมาย (ผลผลิตของโครงการ)	งบประมาณและที่ผ่านมา					ตัวชี้วัด (KPI)	ผลที่คาดว่าจะได้รับ	หน่วยงาน รับผิดชอบหลัก
				2566 (บาท)	2567 (บาท)	2568 (บาท)	2569 (บาท)	2570 (บาท)			
7	โครงการช่วยเหลือประชาชนตามอำนาจหน้าที่ขององค์กรปกครองส่วนท้องถิ่น	เพื่อช่วยเหลือประชาชนตามอำนาจหน้าที่ของเทศบาลตำบลบ้านแหลม ตามระเบียบกระทรวงมหาดไทยว่าด้วยการช่วยเหลือประชาชนตามอำนาจหน้าที่ขององค์กรปกครองส่วนท้องถิ่น พ.ศ.2560 และแก้ไขเพิ่มเติม พ.ศ.2561	ช่วยเหลือประชาชนในเขตเทศบาลตำบลบ้านแหลม ด้านสาธารณสุข ด้านการป้องกันและควบคุมโรคติดต่อ และด้านการส่งเสริมและพัฒนาคุณภาพชีวิต ทั้งนี้ประชาชนที่จะได้รับความช่วยเหลือต้องเป็นผู้ที่ได้รับความเดือดร้อน หรือไม่สามารถช่วยเหลือตนเองได้ในการดำรงชีพ โดยอาจให้เป็นสิ่งของ หรือช่วยเป็นเงิน หรือการจัดบริการสาธารณะเพื่อได้รับการช่วยเหลือประชาชน ในระดับพื้นที่ ตามอำนาจหน้าที่ของเทศบาล	40,000	40,000	40,000	40,000	40,000	ร้อยละของประชาชนที่ได้รับ ความเดือดร้อน ตามที่ร้องขอ และ ได้รับ ความช่วยเหลือจากเทศบาลตำบลบ้านแหลม	ประชาชนที่ได้รับ ความเดือดร้อนได้รับการช่วยเหลือบรรเทาทุกข์ได้เบื้องต้น	สำนักปลัดเทศบาลงานป้องกันฯ

๒ บัญชีโครงการพัฒนาท้องถิ่น

แบบ ผ.02

รายละเอียดโครงการพัฒนา
แผนพัฒนาท้องถิ่น (พ.ศ.2566 - 2570) แก้วไข ครั้งที่ 2 ประจำปี 2566
เทศบาลตำบลบ้านแหลม

2.6 กลยุทธ์การเสริมสร้างความปลอดภัยในชีวิตและทรัพย์สินของประชาชน

(1) แผนงานรักษาความสงบภายใน

ที่	โครงการ	วัตถุประสงค์	เป้าหมาย (ผลผลิตของโครงการ)	งบประมาณและที่ผ่านมา					ตัวชี้วัด (KPI)	ผลที่คาดว่าจะได้รับ	หน่วยงาน รับผิดชอบ หลัก
				2566 (บาท)	2567 (บาท)	2568 (บาท)	2569 (บาท)	2570 (บาท)			
8	โครงการอบรมทบทวนชุดปฏิบัติจิตอาสาภัยพิบัติประจำเทศบาลตำบลบ้านแหลม	-เพื่อเสริมสร้างศักยภาพและความเข้มแข็งให้แก่เทศบาลให้มีบุคลากรที่สามารถปฏิบัติหน้าที่ช่วยเหลือเจ้าหน้าที่สำนักงานในการป้องกันและบรรเทาสาธารณภัย ได้อย่างมีประสิทธิภาพ	-จิตอาสาภัยพิบัติของเทศบาล จำนวน 50 คน จำนวน 3 วัน	100,000	100,000	100,000	100,000	100,000	-ร้อยละของจำนวนจิตอาสาภัยพิบัติในสังกัดที่เข้ารับการฝึกอบรม	1. ผู้เข้ารับการฝึกอบรมสามารถปฏิบัติหน้าที่ช่วยเหลือเจ้าหน้าที่เกิดเหตุได้อย่างถูกต้องรวดเร็ว เป็นระบบ และมีมาตรฐานเดียวกัน 2. ผู้เข้ารับการฝึกอบรมสามารถให้การสนับสนุนการปฏิบัติงานของกองอำนวยการป้องกันและบรรเทาสาธารณภัยในพื้นที่ เมื่อเกิดสาธารณภัย ได้อย่างมีประสิทธิภาพ ลดความสูญเสียในชีวิตและทรัพย์สินจากสาธารณภัย	สำนักปลัดเทศบาล งานป้องกันฯ
รวม 8 โครงการ				235,000	235,000	235,000	235,000	235,000			

ยุทธศาสตร์การพัฒนาเทศบาลตำบลบ้านแหลมที่ 3
การบริหารจัดการขยะและการจัดการ
ทรัพยากรธรรมชาติและสิ่งแวดล้อม

รายละเอียดโครงการพัฒนา
แผนพัฒนาท้องถิ่น (พ.ศ.2566 - 2570) แก้วไข ครั้งที่ 2 ประจำปี 2566
เทศบาลตำบลบ้านแหลม

- ก. ยุทธศาสตร์ชาติ 20 ปี ยุทธศาสตร์ที่ 5 ยุทธศาสตร์ชาติด้านการสร้างการเติบโตบนคุณภาพชีวิตที่เป็นมิตรต่อสิ่งแวดล้อม
- ข. แผนพัฒนาเศรษฐกิจและสังคมแห่งชาติฉบับที่ 13 หมายเหตุที่ 11 ไทยสามารถลดความเสี่ยงและผลกระทบจากภัยธรรมชาติและเปลี่ยนแปลงสภาพภูมิอากาศ
- ค. Sustainable Development Goals: SDGs เป้าหมายที่ 15 ปกป้องฟื้นฟู และสนับสนุนการใช้ระบบนิเวศบนบกอย่างยั่งยืน จัดการป่าไม้อย่างยั่งยืนต่อสู้การกลายสภาพเป็นทะเลทราย หยุดการเสื่อมโทรมของที่ดินและพื้นสภาพดิน และหยุดยั้งการสูญเสียมลพิษความหลากหลายทางชีวภาพ
- ง. ยุทธศาสตร์จังหวัดเพชรบุรี ยุทธศาสตร์ที่ 3 การบริหารจัดการทรัพยากรธรรมชาติและสิ่งแวดล้อมอย่างสมดุลและยั่งยืนเชื่อมโยงกับยุทธศาสตร์การพัฒนาขององค์กรปกครองส่วนท้องถิ่นในเขตจังหวัด
- จ. ยุทธศาสตร์การพัฒนาขององค์กรปกครองส่วนท้องถิ่นในเขตจังหวัดเพชรบุรี ยุทธศาสตร์ที่ 5 ด้านการบริหารจัดการและการอนุรักษ์ทรัพยากรธรรมชาติและสิ่งแวดล้อม

3. ยุทธศาสตร์การพัฒนาเทศบาลตำบลบ้านแหลมที่ 3 การบริหารจัดการขยะและการจัดการทรัพยากรธรรมชาติและสิ่งแวดล้อม

3.1 กลยุทธ์อนุรักษ์ ฟื้นฟูและป้องกันการทำลายทรัพยากรธรรมชาติและสิ่งแวดล้อม

(1) แผนงานเคหะและชุมชน

ที่	โครงการ	วัตถุประสงค์	เป้าหมาย (ผลผลิตของโครงการ)	งบประมาณและที่ผ่านมา					ตัวชี้วัด (KPI)	ผลที่คาดว่าจะได้รับ	หน่วยงาน รับผิดชอบ หลัก
				2566 (บาท)	2567 (บาท)	2568 (บาท)	2569 (บาท)	2570 (บาท)			
1	โครงการผลิตปุ๋ยน้ำชีวภาพจากขยะอินทรีย์	เพื่อลดปริมาณขยะที่ต้องนำไปกำจัด ณ สถานที่กำจัดขยะในแต่ละวัน	แยกเก็บขยะอินทรีย์นำไปแบ่งผลิตปุ๋ยน้ำชีวภาพ	5,000	5,000	5,000	5,000	5,000	ปริมาณขยะที่ถูกนำไปกำจัดในแต่ละวันที่ลดลง	ปริมาณขยะที่ต้องนำไปกำจัด ณ สถานที่กำจัดขยะในแต่ละวันลดลงและเทศบาลมีปุ๋ยน้ำชีวภาพจากขยะอินทรีย์นำไปใช้ในการลดกลิ่นท่อระบายน้ำฉีดล้างทำความสะอาดพื้นที่สาธารณะ	กองสาธารณสุข

รายละเอียดโครงการพัฒนา
แผนพัฒนาท้องถิ่น (พ.ศ.2566 - 2570) แก้วไข ครั้งที่ 2 ประจำปี 2566
เทศบาลตำบลบ้านแหลม

3.1 กลยุทธ์อนุรักษ์ ฟื้นฟูและป้องกันการทำลายทรัพยากรธรรมชาติและสิ่งแวดล้อม

(1) แผนงานเคหะและชุมชน

ที่	โครงการ	วัตถุประสงค์	เป้าหมาย (ผลผลิตของโครงการ)	งบประมาณและที่ผ่านมา					ตัวชี้วัด (KPI)	ผลที่คาดว่าจะได้รับ	หน่วยงาน รับผิดชอบ หลัก
				2566 (บาท)	2567 (บาท)	2568 (บาท)	2569 (บาท)	2570 (บาท)			
2	โครงการ ผ้าป่าขยะ	1.เพื่อรณรงค์สร้างจิตสำนึก ในการคัดแยกขยะในระดับ ครัวเรือน 2.เพื่อลดปริมาณขยะที่ต้อง นำไปกำจัด ณ สถานที่กำจัด ขยะ	จัดกิจกรรมผ้าป่าขยะ จำนวน 1 ครั้ง และนำ รายได้จากผ้าป่าขยะไป ดำเนินการตามมติของ แกนนำชุมชน	3,000	3,000	4,000	3,000	4,000	ร้อยละของครัวเรือนที่ ร่วมกิจกรรมผ้าป่าขยะ	ปริมาณขยะที่ต้องนำไป กำจัด ณ สถานที่กำจัด ขยะลดลง	กอง สาธารณสุขฯ
3	โครงการ ส่งเสริมการ ทำปุ๋ยหมัก จากขยะ อินทรีย์	1.เพื่อสร้างความรู้ความ เข้าใจในการนำขยะอินทรีย์ ในครัวเรือนมาทำปุ๋ยหมัก 2.เพื่อลดปริมาณขยะที่ต้อง นำไปกำจัด ณ สถานที่กำจัด ขยะในแต่ละวัน	1.จัดอบรมให้ความรู้ ความเข้าใจในการทำปุ๋ย หมักจากขยะอินทรีย์ จำนวน 1 ครั้ง 2. แยกเก็บขนขยะ อินทรีย์นำไปผลิตปุ๋ย	8,000	8,000	8,000	8,000	8,000	1.ร้อยละของประชาชน ที่เข้ารับการอบรมที่ สามารถตอบแบบ สอบถามวิธีการทำปุ๋ย หมัก 2.ปริมาณขยะที่ถูกนำไป กำจัดในแต่ละวันที่ลดลง	1.ประชาชนที่ผ่านการ ฝึกอบรมสามารถนำขยะ อินทรีย์ในครัวเรือนมาทำ ปุ๋ยหมักได้ 2.ปริมาณขยะที่ต้องนำไป กำจัด ณ สถานที่กำจัด ขยะในแต่ละวันลดลง	กอง สาธารณสุขฯ
4	โครงการให้ ความรู้แก่ เด็กเยาวชน ในการคัด แยกขยะ	เพื่อให้ความรู้ความเข้าใจที่ ถูกต้องแก่เด็กและเยาวชน ในการคัดแยกขยะใน ครัวเรือน	จัดกิจกรรมให้ความรู้ ความเข้าใจแก่เด็ก เยาวชนในการคัดแยก ขยะในครัวเรือน จำนวน 1 ครั้ง	12,000	12,000	12,000	12,000	12,000	ร้อยละของเด็กเยาวชน ที่เข้ารับการอบรมที่ สามารถตอบ แบบสอบถามเกี่ยวกับ การคัดแยกขยะได้ คะแนนร้อยละ 60	เด็กเยาวชนที่ผ่านการ อบรมสามารถคัดแยกขยะ อย่างง่ายในชีวิตประจำวัน ได้	กอง สาธารณสุขฯ

รายละเอียดโครงการพัฒนา
แผนพัฒนาท้องถิ่น (พ.ศ.2566 - 2570) แก้วไข ครั้งที่ 2 ประจำปี 2566
เทศบาลตำบลบ้านแหลม

3.1 กลุ่มธุรกิจพื้นฐานและป้องกันการทำลายทรัพยากรธรรมชาติและสิ่งแวดล้อม

(1) แผนงานเคหะและชุมชน

ที่	โครงการ	วัตถุประสงค์	เป้าหมาย (ผลผลิตของ โครงการ)	งบประมาณและที่ผ่านมา					ตัวชี้วัด (KPI)	ผลที่คาดว่าจะได้รับ	หน่วยงาน รับผิดชอบ หลัก
				2566 (บาท)	2567 (บาท)	2568 (บาท)	2569 (บาท)	2570 (บาท)			
5	โครงการฝึกอบรม ชุมชนคัดแยกขยะ	เพื่อสร้างความรู้ ความเข้าใจแก่ ประชาชนในการ คัดแยกขยะใน ครัวเรือน	จัดกิจกรรมให้ความรู้ ความเข้าใจแก่ ประชาชนในการคัด แยกขยะในครัวเรือน จำนวน 1 ครั้ง	8,000	8,000	8,000	8,000	8,000	ร้อยละของประชาชนที่ เข้ารับการฝึกอบรม สามารถตอบแบบ สอบถามเกี่ยวกับการคัด แยกขยะได้คะแนน ร้อยละ 60	ประชาชนที่ผ่านการ ฝึกอบรมสามารถคัด แยกขยะไปขายเป็น รายได้ลดภาระค่า ครองชีพ	กอง สาธารณสุขฯ
6	โครงการจ้างบริการ รักษาความสะอาด ถนนและพื้นที่ สาธารณะ	เพื่อรองรับภารกิจ ในการจัดบริการ สาธารณะด้านการ รักษาความสะอาด และการเก็บขยะมูล ฝอย	จ้างบริการเก็บขนมูล ฝอยและทำความสะอาด ถนนจำนวน 43 อัตราต่อปี	4,644,000	4,644,000	4,644,000	4,644,000	4,644,000	1.ร้อยละของครัวเรือน ในเขตเทศบาลที่ได้รับ บริการเก็บขยะมูลฝอย 2.ร้อยละของถนนในเขต เทศบาลที่ได้รับการดูแล รักษาความสะอาด	เทศบาลสามารถ จัดบริการสาธารณะ ด้านการเก็บขนมูล ฝอยและการรักษา ความสะอาดได้อย่าง มีประสิทธิภาพ	กอง สาธารณสุขฯ
7	โครงการจ้างเหมา บริการขนย้ายขยะ มูลฝอยนำไปกำจัด	เพื่อแก้ไขปัญหา การจัดการขยะมูล ฝอย ณ สถานที่ กำจัดขยะของ เทศบาล	จ้างเหมากำจัดขยะมูล ฝอยจากสถานที่กำจัด ขยะของเทศบาล เพื่อ นำไปกำจัด จำนวน ไม่ต่ำกว่า 5,000 ตัน ต่อปี	2,500,000	2,500,000	2,500,000	2,500,000	2,500,000	ปริมาณขยะที่ถูกนำไป กำจัดเทียบกับเป้าหมาย	สถานที่กำจัดขยะ ของเทศบาล สามารถบริหารจัดการ ขยะที่จัดเก็บ ในแต่ละวันได้ต่อไป	กอง สาธารณสุขฯ
รวม 7 โครงการ				7,180,000	7,180,000	7,181,000	7,180,000	7,181,000			

รายละเอียดโครงการพัฒนา
แผนพัฒนาท้องถิ่น (พ.ศ.2566 - 2570) แก้วไข ครั้งที่ 2 ประจำปี 2566
เทศบาลตำบลบ้านแหลม

3.1 กลยุทธ์อนุรักษ์ ฟื้นฟูและป้องกันการทำลายทรัพยากรธรรมชาติและสิ่งแวดล้อม

(2) แผนงานการเกษตร

ที่	โครงการ	วัตถุประสงค์	เป้าหมาย (ผลผลิตของโครงการ)	งบประมาณและที่ผ่านมา					ตัวชี้วัด (KPI)	ผลที่คาดว่าจะได้รับ	หน่วยงาน รับผิดชอบ หลัก
				2566 (บาท)	2567 (บาท)	2568 (บาท)	2569 (บาท)	2570 (บาท)			
1	โครงการเฝ้าระวัง คุณภาพแม่น้ำ เพชรบุรี	-เพื่อตรวจสอบเฝ้าระวัง คุณภาพน้ำในแม่น้ำ เพชรบุรี	-ตรวจสอบคุณภาพน้ำใน แม่น้ำเพชรบุรีด้วยชุดทดสอบ คุณภาพน้ำจำนวน 4 ครั้งๆละ 3 พื้นที่	5,000	5,000	5,000	5,000	5,000	-การตรวจสอบ คุณภาพน้ำใน แม่น้ำเพชรบุรีได้ ต่อเนื่องตาม เป้าหมาย	-เทศบาลมีข้อมูลใน การเฝ้าระวัง ตรวจสอบคุณภาพ น้ำในแม่น้ำเพชรบุรี ต่อเนื่อง	กอง สาธารณสุขฯ
2	โครงการรักษา ความสะอาดแม่น้ำ เพชรบุรี	-เพื่อจัดกิจกรรมเก็บ ขยะในแม่น้ำเพชรบุรี อย่างต่อเนื่อง -สร้างจิตสำนึกและสร้าง การมีส่วนร่วมของ ประชาชนในการอนุรักษ์ แม่น้ำเพชรบุรี	-สำรวจจำนวนครัวเรือนที่ ตั้งอยู่ริมแม่น้ำเพชรบุรีและ เชิญชวนเป็นเครือข่ายการ อนุรักษ์แม่น้ำเพชรบุรี -จัดทำโปงพางดักขยะและตัก ขยะในแม่น้ำเพชรบุรีอย่าง ต่อเนื่อง -จัดกิจกรรมพัฒนาคู คลอง โดยการมีส่วนร่วมของ ประชาชน	10,000	10,000	10,000	10,000	10,000	-ร้อยละของ ตัวแทนครัวเรือนที่ ร่วมลงนามเป็น เครือข่ายการ อนุรักษ์แม่น้ำ เพชรบุรี	-แม่น้ำเพชรบุรี คู คลองในเขตเทศบาล มีปริมาณขยะลด น้อยลงและมีความ สะอาดมากขึ้น	กอง สาธารณสุขฯ

รายละเอียดโครงการพัฒนา
แผนพัฒนาท้องถิ่น (พ.ศ.2566 - 2570) แก้วไข ครั้งที่ 2 ประจำปี 2566
เทศบาลตำบลบ้านแหลม

3.1 กลุ่มอนุรักษ์ฟื้นฟูและป้องกันการทำลายทรัพยากรธรรมชาติและสิ่งแวดล้อม

(2) แผนงานการเกษตร

ที่	โครงการ	วัตถุประสงค์	เป้าหมาย (ผลผลิตของโครงการ)	งบประมาณและที่ผ่านมา					ตัวชี้วัด (KPI)	ผลที่คาดว่าจะได้รับ	หน่วยงาน รับผิดชอบ หลัก
				2566 (บาท)	2567 (บาท)	2568 (บาท)	2569 (บาท)	2570 (บาท)			
3	โครงการรณรงค์ สร้างจิตสำนึก อนุรักษ์แม่น้ำ เพชรบุรี	- เพื่อกระตุ้น จิตสำนึกของ ประชาชนในการ อนุรักษ์แม่น้ำ เพชรบุรีและคูคลอง ต่างๆในเขตเทศบาล ตำบลบ้านแหลม	- จัดกิจกรรมรณรงค์สร้าง จิตสำนึกอนุรักษ์แม่น้ำ เพชรบุรีด้วยการเชิญชวน ประชาชนร่วมลงนามเป็น เครือข่ายการอนุรักษ์แม่น้ำ เพชรบุรี	85,000	85,000	85,000	85,000	85,000	- ร้อยละของตัวแทน ครัวเรือนที่ร่วมลงนามบน ป้ายไว้นิลเป็นเครือข่ายการ อนุรักษ์แม่น้ำเพชรบุรีใน กิจกรรมฯตามเป้าหมาย	- แม่น้ำเพชรบุรี คู คลอง ในเขตเทศบาลมีปริมาณ ขยะลดน้อยลงและมี คุณภาพน้ำที่ดีขึ้น	กอง สาธารณสุขฯ
4	โครงการรักษ บ้านแหลมลด ก๊าซเรือนกระจก	- เพื่อส่งเสริมให้มี การลดการปล่อย ก๊าซเรือนกระจก - เพื่อเพิ่มพื้นที่สีเขียว ในเขตเทศบาลตำบล บ้านแหลม	- อบรมให้ความรู้แก่ ประชาชนหรือนักเรียนด้าน สิ่งแวดล้อมและการลดก๊าซ เรือนกระจก จำนวน 50 คน - จัดกิจกรรมเพื่อเพิ่มพื้นที่สี เขียวในเขตเทศบาลตำบล บ้านแหลม - จัดทำป้ายประชาสัมพันธ์ วันสิ่งแวดล้อมโลก - ส่งเสริมการผลิตปุ๋ยอินทรีย์ เพื่อลดการใช้ปุ๋ยเคมี	30,000	30,000	30,000	30,000	30,000	- ร้อยละของผู้เข้ารับการ อบรมสามารถเข้าใจวิธีการ ลดก๊าซเรือนกระจกได้ - จำนวนครัวเรือนที่นำต้นไม้ ที่เพาะชำและนำไปปลูกเพื่อ เพิ่มพื้นที่สีเขียวในเขต เทศบาลตำบลบ้านแหลมไม่ น้อยกว่า 100 ครัวเรือน - ร้อยละผู้เข้าร่วมกิจกรรมมี ความรู้ในการผลิตปุ๋ย อินทรีย์ทดแทนปุ๋ยเคมี	- ผู้เข้าร่วมรับการอบรมมี ความรู้ผ่านการอบรม และสามารถนำความรู้ ไปใช้เพื่อลดก๊าซเรือน กระจกได้ - ในเขตเทศบาลตำบล บ้านแหลมมีพื้นที่สีเขียว เพิ่มมากขึ้น - ผู้เข้าร่วมการอบรม สามารถผลิตปุ๋ยอินทรีย์ ใช้เองได้ทดแทนการใช้ ปุ๋ยเคมี	กอง สาธารณสุขฯ
รวม 4 โครงการ				130,000	130,000	130,000	130,000	130,000			

๒ บัญชีโครงการพัฒนาท้องถิ่น

รายละเอียดโครงการพัฒนา
แผนพัฒนาท้องถิ่น (พ.ศ.2566 - 2570) แกะไข ครั้งที่ 2 ประจำปี 2566
เทศบาลตำบลบ้านแหลม

3.2 กลยุทธ์สร้างการมีส่วนร่วมของชุมชนในการรักษาทรัพยากร ธรรมชาติและสิ่งแวดล้อม

(1) แผนงานบริหารงานทั่วไป

ที่	โครงการ	วัตถุประสงค์	เป้าหมาย (ผลผลิตของโครงการ)	งบประมาณและที่ผ่านมา					ตัวชี้วัด (KPI)	ผลที่คาดว่าจะได้รับ	หน่วยงาน รับผิดชอบ หลัก
				2566 (บาท)	2567 (บาท)	2568 (บาท)	2569 (บาท)	2570 (บาท)			
1	โครงการ สำนักงานร่มรื่น	-เพื่อเพิ่มพื้นที่สีเขียว ในเขตเทศบาล บริเวณโดยรอบ อาคารสำนักงาน เทศบาล	-จัดหาพันธุ์ไม้ที่สามารถเติบโต ได้ในพื้นที่บริเวณโดยรอบอาคาร สำนักงานเทศบาลที่มีคุณสมบัติ ของดินเป็นดินเต็มไปปลูกโดย การมีส่วนร่วมของประชาชนกับ บุคลากรของเทศบาล จำนวนไม่ น้อยกว่า 50 ต้น	10,000	10,000	10,000	10,000	10,000	-ร้อยละที่ เพิ่มขึ้นของ จำนวนไม้ยืน ต้นในพื้นที่เขต เทศบาล	-ในเขตเทศบาลมี พื้นที่สีเขียวเพิ่มขึ้น -บริเวณโดยรอบ อาคารสำนักงาน เทศบาลมีความร่ม รื่น	สำนักปลัด เทศบาล
รวม 1 โครงการ				10,000	10,000	10,000	10,000	10,000			

ยุทธศาสตร์การพัฒนาเทศบาลตำบลบ้านแหลมที่ 4
การพัฒนาการบริหารจัดการองค์กร

๒ บัญชีโครงการพัฒนาท้องถิ่น

แบบ ผ.02

รายละเอียดโครงการพัฒนา
แผนพัฒนาท้องถิ่น (พ.ศ.2566 - 2570) แก์ไขครั้งที่ 2 ประจำปี 2566
เทศบาลตำบลบ้านแหลม

- ก. ยุทธศาสตร์ชาติ 20 ปี ยุทธศาสตร์ที่ 6 ยุทธศาสตร์ชาติด้านการปรับสมดุลและพัฒนาระบบการบริหารจัดการภาครัฐ
 - ข. แผนพัฒนาเศรษฐกิจและสังคมแห่งชาติฉบับที่ 13 หมายความว่า 13 ไทยมีภาคีรัฐที่ทันสมัยมีประสิทธิภาพและตอบโจทย์ประชาชน
 - ค. Sustainable Development Goals: SDGs เป้าหมายที่ 16 ส่งเสริมสังคมที่สงบสุขและครอบคลุมเพื่อการพัฒนาที่ยั่งยืน ให้ทุกคนเข้าถึงความยุติธรรม และสร้างสถาบันที่มีประสิทธิภาพ รับผิดชอบ และครอบคลุมในทุกกระดับ
 - ง. ยุทธศาสตร์จังหวัดเพชรบุรี ยุทธศาสตร์ที่ 2 การเสริมสร้างความมั่นคง ความสงบเรียบร้อยด้วยต้นทุนทางสังคมประชาชนพึ่งตนเองได้อย่างยั่งยืนด้วย
 - จ. ยุทธศาสตร์การพัฒนาขององค์กรปกครองส่วนท้องถิ่นในเขตจังหวัดเพชรบุรี ยุทธศาสตร์ที่ 7 ด้านการพัฒนาระบบการบริหารจัดการที่ดีในองค์กรและการมีส่วนร่วมของประชาชน
4. ยุทธศาสตร์การพัฒนาเทศบาลตำบลบ้านแหลมที่ 4 การบริหารจัดการขยะและการจัดการทรัพยากรธรรมชาติและสิ่งแวดล้อม

4.1 กลยุทธ์การสร้างองค์กรโปร่งใส

(1) แผนงานรักษาความสงบภายใน

ที่	โครงการ	วัตถุประสงค์	เป้าหมาย (ผลผลิตของ โครงการ)	งบประมาณและที่ผ่านมา					ตัวชี้วัด (KPI)	ผลที่คาดว่าจะได้รับ	หน่วยงาน รับผิดชอบหลัก
				2566 (บาท)	2567 (บาท)	2568 (บาท)	2569 (บาท)	2570 (บาท)			
1	โครงการจัดทำประกันภัยรถบรรทุกน้ำดับเพลิง	- เพื่อ ค ุ ม ค ร อ ง พ นั ก ง า น ขั บ ร ถ พ นั ก ง า น ที่ ไป กั บ ร ถ และ ค ุ ก ร ณี หากเกิด อุ บั ติ เ ห ตุ ขั ้น ใน ระหว่างการไ้ใช้รถ	-จัดทำประกันภัยรถบรรทุกน้ำดับเพลิง จำนวน 2 คัน	10,000	10,000	10,000	10,000	10,000	-มีการจัดทำประกันภัยรถบรรทุกน้ำดับเพลิงจำนวน 2 คันได้ตามเป้าหมาย	-บุคลากรของเทศบาลมีหลักประกันความเสี่ยงก่อให้เกิดขวัญ กำลังใจในการปฏิบัติหน้าที่	สำนักปลัดเทศบาล

๒ บัญชีโครงการพัฒนาท้องถิ่น

แบบ ผ.02

รายละเอียดโครงการพัฒนา
แผนพัฒนาท้องถิ่น (พ.ศ.2566 - 2570) แก่ไขครั้งที่ 2 ประจำปี 2566
เทศบาลตำบลบ้านแหลม

4.1 กลยุทธ์การสร้างองค์กรโปร่งใส

(1) แผนงานรักษาความสงบภายใน

ที่	โครงการ	วัตถุประสงค์	เป้าหมาย (ผลผลิตของ โครงการ)	งบประมาณและที่ผ่านมา					ตัวชี้วัด (KPI)	ผลที่คาดว่าจะ ได้รับ	หน่วยงาน รับผิดชอบหลัก
				2566 (บาท)	2567 (บาท)	2568 (บาท)	2569 (บาท)	2570 (บาท)			
2	โครงการควบคุมดูแล ตรวจสอบป้ายประชาสัมพันธ์ในเขตเทศบาลตำบลบ้านแหลม	- เพื่อก่อให้เกิดความปลอดภัยในชีวิตและทรัพย์สินของประชาชนในเขตเทศบาลตำบลบ้านแหลม - เพื่อก่อให้เกิดความเป็นระเบียบเรียบร้อย	ประชาชน องค์กร หน่วยงาน และ บริษัท ห้างร้าน ต่างๆ ที่ปิดป้ายประกาศ โฆษณา ประชาสัมพันธ์ ในเขตเทศบาลตำบลบ้านแหลม	✓	✓	✓	✓	✓	- มีจำนวนป้ายปิดประกาศ โฆษณา ประชาสัมพันธ์ในเขตเทศบาลตำบลบ้านแหลม ที่มีได้ขออนุญาตมีจำนวนน้อยลง	- มีจำนวนป้ายปิดประกาศ โฆษณา ประชาสัมพันธ์ ในเขตเทศบาลตำบลบ้านแหลม ที่มีได้ขออนุญาตมีจำนวนลดน้อยลง และทำให้เกิดความปลอดภัยในชีวิตและทรัพย์สินของประชาชนในเขตเทศบาลตำบลบ้านแหลม ก่อให้เกิดความเป็นระเบียบเรียบร้อย	สำนักปลัดเทศบาล งานเทศกิจ
รวม 2 โครงการ				10,000	10,000	10,000	10,000	10,000			

๒ บัญชีโครงการพัฒนาท้องถิ่น

แบบ ผ.02

รายละเอียดโครงการพัฒนา
แผนพัฒนาท้องถิ่น (พ.ศ.2566 - 2570) แก่ไขครั้งที่ 2 ประจำปี 2566
เทศบาลตำบลบ้านแหลม

4.2 กลยุทธ์การพัฒนาศูนย์ราชการเทศบาล
(1) แผนงานบริหารงานทั่วไป

ที่	โครงการ	วัตถุประสงค์	เป้าหมาย (ผลผลิตของโครงการ)	งบประมาณและที่ผ่านมา					ตัวชี้วัด (KPI)	ผลที่คาดว่าจะได้รับ	หน่วยงาน รับผิดชอบหลัก
				2566 (บาท)	2567 (บาท)	2568 (บาท)	2569 (บาท)	2570 (บาท)			
1	โครงการจัดทำจดหมายข่าวเทศบาล	- เพื่อเป็นช่องทางในการแจ้งข้อมูลข่าวสารแก่ประชาชน	- จัดพิมพ์จดหมายข่าวราย 3 เดือน ขนาดเอ 4 จำนวน 8 หน้า จำนวน 3,000 เล่มต่อไตรมาส รวมทั้งปี จำนวน 12,000 เล่ม	70,000	70,000	70,000	70,000	70,000	- ร้อยละของครัวเรือนในเขตเทศบาลที่ได้รับแจกจดหมายข่าว	- ประชาชนได้รับทราบข่าวสารจากเทศบาลและใช้เป็นข้อมูลตรวจสอบการทำงานของเทศบาล	สำนักปลัดเทศบาลงานประชาสัมพันธ์
2	โครงการจัดทำเอกสารรายงานกิจการเทศบาล	- เพื่อรายงานผลการดำเนินงานของเทศบาลในรอบปีให้ประชาชนรับทราบ	- จัดพิมพ์เอกสารขนาดเอ 4 พิมพ์ 4 สี จำนวนไม่ต่ำกว่า 50 หน้า(รวมปก) จำนวน 3,000 เล่มต่อปี	100,000	100,000	100,000	100,000	100,000	- ร้อยละของครัวเรือนในเขตเทศบาลที่ได้รับแจกเอกสารรายงานกิจการเทศบาล	- ประชาชนได้รับทราบผลการดำเนินงานของเทศบาลและใช้เป็นข้อมูลตรวจสอบการทำงานของเทศบาลได้	สำนักปลัดเทศบาลงานประชาสัมพันธ์

๒ บัญชีโครงการพัฒนาท้องถิ่น

แบบ ผ.02

รายละเอียดโครงการพัฒนา
แผนพัฒนาท้องถิ่น (พ.ศ.2566 - 2570) แกะไขครั้งที่ 2 ประจำปี 2566
เทศบาลตำบลบ้านแหลม

4.2 กลยุทธ์การพัฒนาบุคลากรเทศบาล

(1) แผนงานบริหารงานทั่วไป

ที่	โครงการ	วัตถุประสงค์	เป้าหมาย (ผลผลิตของโครงการ)	งบประมาณและที่ผ่านมา					ตัวชี้วัด (KPI)	ผลที่คาดว่าจะได้รับ	หน่วยงาน รับผิดชอบ หลัก
				2566 (บาท)	2567 (บาท)	2568 (บาท)	2569 (บาท)	2570 (บาท)			
3.	โครงการจ้างเหมาบริการดูแลรักษาความสะอาดอาคารสำนักงานเทศบาลและบริเวณโดยรอบ	- เพื่อให้มีบุคลากรรับผิดชอบดูแลรักษาความสะอาดอาคารสำนักงานเทศบาลและบริเวณโดยรอบ	- จ้างเหมาเจ้าหน้าที่ดูแลรักษาความสะอาดอาคารสำนักงานเทศบาลและบริเวณโดยรอบ จำนวน 4 คน	432,000	432,000	432,000	432,000	432,000	- มี บุ ค ล า ก ร รับผิดชอบดูแลรักษาความสะอาดอาคารสำนักงานเทศบาลและบริเวณโดยรอบ	- อาคารสำนักงาน และ บริเวณ โดยรอบมีความ สะ อ า ด เป็น ระเบียบเรียบร้อย	สำนักปลัดเทศบาล งานธุรการ
4.	โครงการกิจกรรม 5 ส	- เพื่อจัดความเป็นระเบียบเรียบร้อยของระบบเอกสาร ตู้เก็บเอกสาร โต๊ะทำงานห้องทำงาน ห้องเก็บพัสดุและสถานที่อื่น ๆ ในสำนักงาน และบริเวณโดยรอบ	- จัดกิจกรรมรณรงค์ให้บุคลากรของเทศบาลจัด ความเป็น ระเบียบ เรียบร้อยของระบบ เอกสาร ตู้เก็บเอกสาร โต๊ะทำงาน ห้องทำงาน ห้องเก็บพัสดุและสถานที่อื่น ๆ ในสำนักงานและบริเวณโดยรอบปีละ 2 ครั้ง	3,000	3,000	3,000	3,000	3,000	- เอกสาร การ ปฏิบัติงานของทุก ส่วนการงานที่ได้ รับ การจัดเก็บอย่างเป็น ระบบ - โต๊ะทำงาน ห้อง ปฏิบัติงานและห้อง อื่นๆที่เกี่ยวข้องที่ ได้รับการจัดการ ความเป็นระเบียบ เรียบร้อย	- ระบบเอกสาร ของเทศบาลและ พื้นที่ปฏิบัติงานมี ความเป็นระเบียบ เรียบร้อย - ทุกส่วนการงาน สามารถค้นหา เอกสารต่างๆได้ โดยสะดวกรวดเร็ว	สำนักปลัดเทศบาล งานการ เจ้าหน้าที่

๒) บัญชีโครงการพัฒนาท้องถิ่น

แบบ ผ.02

รายละเอียดโครงการพัฒนา
แผนพัฒนาท้องถิ่น (พ.ศ.2566 - 2570) แกะไขครั้งที่ 2 ประจำปี 2566
เทศบาลตำบลบ้านแหลม

4.2 กลยุทธ์การพัฒนาบุคลากรเทศบาล

(1) แผนงานบริหารงานทั่วไป

ที่	โครงการ	วัตถุประสงค์	เป้าหมาย (ผลผลิตของโครงการ)	งบประมาณและที่ผ่านมา					ตัวชี้วัด (KPI)	ผลที่คาดว่าจะได้รับ	หน่วยงาน รับผิดชอบหลัก
				2566 (บาท)	2567 (บาท)	2568 (บาท)	2569 (บาท)	2570 (บาท)			
5.	โครงการเชิดชูเกียรติบุคลากรดีเด่น	- เพื่อส่งเสริมการประพฤติปฏิบัติตนของบุคลากรเทศบาลให้เป็นไปในแนวทางที่ถูกต้องและดีงาม - เพื่อสร้างขวัญกำลังใจแก่บุคลากรของเทศบาล	- จัดประชุมคณะกรรมการเพื่อกำหนดหลักเกณฑ์ในการคัดเลือกและพิจารณาผลการคัดเลือกจำนวนไม่น้อยกว่า 3 ครั้ง - ดำเนินการคัดเลือกปีละ 1 ครั้ง - จัดพิธีมอบรางวัลและประกาศเกียรติบัตรบุคลากรดีเด่นปีละ 1 ครั้ง	10,000	10,000	10,000	10,000	10,000	- ร้อยละของจำนวนบุคลากรในสังกัดเทศบาลที่ประพฤติปฏิบัติตนเป็นแบบอย่างในทางที่ถูกต้องและดีงาม	- บุคลากรของเทศบาลมีความละเอียดและมีความขยันขันแข็งในการจะทำงานสิ่งใดที่ไม่ถูกต้องและไม่ดีงาม	สำนักปลัดเทศบาล งานเจ้าหน้าที่
6.	โครงการเลือกตั้งนายกเทศมนตรีและสมาชิกสภาเทศบาลตำบลบ้านแหลม	- เพื่อส่งเสริมการมีส่วนร่วมของประชาชนในการปกครองท้องถิ่นตามระบอบประชาธิปไตย โดยการไปใช้สิทธิเลือกตั้ง	- จัดการเลือกตั้งนายกเทศมนตรีและสมาชิกสภาเทศบาลตำบลบ้านแหลมตามที่กฎหมายกำหนด	10,000	10,000	10,000	850,000	850,000	- ร้อยละของประชาชนที่มีส่วนร่วมโดยการไปใช้สิทธิเลือกตั้ง	- ประชาชนเข้าใจแนวทางการมีส่วนร่วมในการปกครองท้องถิ่นตามระบอบประชาธิปไตยและไปใช้สิทธิเลือกตั้งตามสิทธิและหน้าที่	สำนักปลัดเทศบาล

๒ บัญชีโครงการพัฒนาท้องถิ่น

แบบ ผ.02

รายละเอียดโครงการพัฒนา
แผนพัฒนาท้องถิ่น (พ.ศ.2566 - 2570) แก่ไขครั้งที่ 2 ประจำปี 2566
เทศบาลตำบลบ้านแหลม

4.2 กลยุทธ์การพัฒนาบุคลากรเทศบาล

(1) แผนงานบริหารงานทั่วไป

ที่	โครงการ	วัตถุประสงค์	เป้าหมาย (ผลผลิตของ โครงการ)	งบประมาณและที่ผ่านมา					ตัวชี้วัด (KPI)	ผลที่คาดว่าจะ ได้รับ	หน่วยงาน รับผิดชอบ หลัก
				2566 (บาท)	2567 (บาท)	2568 (บาท)	2569 (บาท)	2570 (บาท)			
7.	โครงการให้ความรู้แก่บุคลากรของเทศบาลเรื่องการพัฒนาบุคลิกภาพและแนวทางปฏิบัติในการเป็นผู้ให้บริการที่ดี	-เพื่อสร้างความรู้ความเข้าใจแก่บุคลากรของเทศบาลเรื่องการพัฒนาบุคลิกภาพและแนวทางปฏิบัติในการเป็นผู้ให้บริการที่ดี	-จัดฝึกอบรมบุคลากรของเทศบาลตามจำนวนที่มีอยู่จริงจำนวน 1 ครั้ง ระยะเวลา 1 วัน	10,000	10,000	10,000	10,000	10,000	-ร้อยละของจำนวนบุคลากรเทศบาลที่เข้ารับการอบรมเทียบกับเป้าหมาย -ร้อยละของจำนวนบุคลากรเทศบาลที่เข้ารับการอบรมที่สามารถตอบแบบสอบถามได้ถูกต้องเกินกว่าร้อยละ 60 ขึ้นไป	-บุคลากรของเทศบาลมีความรู้ความเข้าใจเกี่ยวกับแนวทางการพัฒนาบุคลิกภาพและแนวทางปฏิบัติในการเป็นผู้ให้บริการที่ดีและสามารถนำความรู้ที่ได้จากการอบรมไปพัฒนาตนเองและพัฒนาการทำงานของตนเองในฐานะผู้ให้บริการได้อย่างมีประสิทธิภาพ	สำนักปลัดเทศบาล

๒ บัญชีโครงการพัฒนาท้องถิ่น

แบบ ผ.02

รายละเอียดโครงการพัฒนา
แผนพัฒนาท้องถิ่น (พ.ศ.2566 - 2570) แกะไขครั้งที่ 2 ประจำปี 2566
เทศบาลตำบลบ้านแหลม

4.2 กลยุทธ์การพัฒนาบุคลากรเทศบาล
(1) แผนงานบริหารงานทั่วไป

ที่	โครงการ	วัตถุประสงค์	เป้าหมาย (ผลผลิตของโครงการ)	งบประมาณและที่ผ่านมา					ตัวชี้วัด (KPI)	ผลที่คาดว่าจะได้รับ	หน่วยงาน รับผิดชอบ หลัก
				2566 (บาท)	2567 (บาท)	2568 (บาท)	2569 (บาท)	2570 (บาท)			
8.	โครงการวันเทศบาล	- เพื่อกระตุ้นจิตสำนึกของบุคลากรเทศบาลให้ตระหนักถึงความสำคัญของภารกิจหน้าที่ของเทศบาลที่มีต่อประชาชน - เพื่อเสริมสร้างความรู้ความเข้าใจของประชาชนต่อบทบาทหน้าที่และภารกิจงานของเทศบาล	- จัดกิจกรรมพิธีทางศาสนาพระสงฆ์เจริญพระพุทธมนต์ - จัดบอร์ดนิทรรศการการปกครองท้องถิ่นไทยและบทบาทภารกิจงานของเทศบาล - จัดพิธีมอบรางวัลเชิดชูเกียรติบุคลากรเทศบาลดีเด่น	10,000	10,000	10,000	10,000	10,000	- ร้อยละ ของผู้แทนครัวเรือนในเขตเทศบาลรับรู้เข้าใจในกรอบภารกิจของเทศบาล	- บุคลากรเทศบาลตระหนักถึงความสำคัญของภารกิจหน้าที่ของเทศบาลที่มีต่อประชาชน - ประชาชนในเขตเทศบาลรับรู้ และเข้าใจกรอบภารกิจงานของเทศบาลและให้ความร่วมมือในกิจกรรมต่างๆของเทศบาล	สำนักปลัดเทศบาล
9.	โครงการปรับภูมิทัศน์บริเวณสำนักงานเทศบาลตำบลบ้านแหลม หมู่ที่ 7 ตำบลบ้านแหลม	- เพื่อปรับภูมิทัศน์บริเวณสำนักงานให้ร่มรื่นสวยงาม	- ปรับภูมิทัศน์บริเวณสำนักงานเทศบาลจำนวน 1 แห่ง	500,000	-	-	-	-	- ปรับภูมิทัศน์เป็นไปตามกำหนด 1 แห่ง	- ประชาชนใช้เป็นสถานที่พักผ่อนหย่อนใจ	สำนักปลัดเทศบาล
10.	โครงการถมดินบริเวณด้านหลังสำนักงานเทศบาล หมู่ที่ 7 ตำบลบ้านแหลม	- เพื่อปรับพื้นที่ด้านหลังเทศบาล	- ปรับพื้นที่ก่อสร้างด้านหลังเทศบาลสำนักงานเทศบาล	500,000	-	-	-	-	- ปรับพื้นที่ก่อสร้างศูนย์พัฒนาเด็กเล็กตามกำหนดจำนวน 1 แห่ง	- เด็กมีสถานที่เป็นศูนย์รวมในการเรียนหนังสือ	สำนักปลัดเทศบาล

๒ บัญชีโครงการพัฒนาท้องถิ่น

แบบ ผ.02

รายละเอียดโครงการพัฒนา
แผนพัฒนาท้องถิ่น (พ.ศ.2566 - 2570) แก์ไขครั้งที่ 2 ประจำปี 2566
เทศบาลตำบลบ้านแหลม

4.2 กลยุทธ์การพัฒนาบุคลากรเทศบาล

(1) แผนงานบริหารงานทั่วไป

ที่	โครงการ	วัตถุประสงค์	เป้าหมาย (ผลผลิตของ โครงการ)	งบประมาณและที่ผ่านมา					ตัวชี้วัด (KPI)	ผลที่คาดว่าจะได้รับ	หน่วยงาน รับผิดชอบ หลัก
				2566 (บาท)	2567 (บาท)	2568 (บาท)	2569 (บาท)	2570 (บาท)			
11	โครงการให้ความรู้แก่บุคลากรของเทศบาลเกี่ยวกับคุณธรรม จริยธรรม และการนำไปสู่การประพฤติปฏิบัติ และผลประโยชน์ทับซ้อนในการปฏิบัติราชการ	-เพื่อสร้างความรู้ความเข้าใจเกี่ยวกับมาตรฐานคุณธรรม จริยธรรมและการนำไปสู่การประพฤติปฏิบัติ	-จัดฝึกอบรมบุคลากรของเทศบาลตามจำนวนที่มีอยู่จริงจำนวน 1 ครั้ง ระยะเวลา 1 วัน	10,000	-	10,000	-	-	-ร้อยละของจำนวนบุคลากรเทศบาลที่เข้ารับการอบรมเทียบกับเป้าหมาย -ร้อยละของจำนวนบุคลากรเทศบาลที่เข้ารับการอบรมที่สามารถตอบแบบสอบถามได้ถูกต้องเกินกว่าร้อยละ 60 ขึ้นไป	- บุคลากรของเทศบาลมีความรู้ความเข้าใจเกี่ยวกับมาตรฐานคุณธรรมและจริยธรรมของการเป็นข้าราชการและสามารถประพฤติปฏิบัติตนให้อยู่ในกรอบแนวทางของมาตรฐานคุณธรรมและจริยธรรมของบุคลากรเทศบาลได้อย่างเหมาะสม	สำนักปลัดเทศบาล
12	โครงการให้ความรู้แก่บุคลากรของเทศบาลในการพัฒนาภาวะผู้นำ	-เพื่อสร้างความรู้ความเข้าใจแก่บุคลากรของเทศบาลในการพัฒนาภาวะผู้นำ	-จัดฝึกอบรมบุคลากรของเทศบาลที่เกี่ยวข้องตามจำนวนที่มีอยู่จริงจำนวน 1 ครั้ง ระยะเวลา 1 วัน	-	10,000	-	10,000	-	ร้อยละของจำนวนบุคลากรเทศบาลที่เข้ารับการอบรมเทียบกับเป้าหมาย -ร้อยละของจำนวนบุคลากรเทศบาลที่เข้ารับการอบรมที่สามารถตอบแบบสอบถามได้ถูกต้องเกินกว่าร้อยละ 60 ขึ้นไป	-บุคลากรของเทศบาลมีความรู้ความเข้าใจแนวทางการสร้างและพัฒนาภาวะผู้นำและสามารถนำไปใช้ในการพัฒนาภาวะผู้นำของตนเองได้	สำนักปลัดเทศบาล

๒ บัญชีโครงการพัฒนาท้องถิ่น

แบบ ผ.02

รายละเอียดโครงการพัฒนา
แผนพัฒนาท้องถิ่น (พ.ศ.2566 - 2570) แกะไขครั้งที่ 2 ประจำปี 2566
เทศบาลตำบลบ้านแหลม

4.2 กลยุทธ์การพัฒนาบุคลากรเทศบาล
(1) แผนงานบริหารงานทั่วไป

ที่	โครงการ	วัตถุประสงค์	เป้าหมาย (ผลผลิตของ โครงการ)	งบประมาณและที่ผ่านมา					ตัวชี้วัด (KPI)	ผลที่คาดว่าจะ ได้รับ	หน่วยงาน รับผิดชอบ หลัก
				2566 (บาท)	2567 (บาท)	2568 (บาท)	2569 (บาท)	2570 (บาท)			
13.	โครงการอบรมเพื่อเพิ่มประสิทธิภาพในการปฏิบัติงานและทัศนศึกษาดูงาน	- เพื่อสร้างความรู้ความเข้าใจให้ผู้บริหาร สมาชิก สภาเทศบาล พนักงานเทศบาลและพนักงานจ้างนำความรู้มาพัฒนาการปฏิบัติงานและพัฒนาท้องถิ่น	- จัดอบรมผู้บริหาร สมาชิกสภาเทศบาล พนักงานเทศบาล และพนักงานจ้าง และทัศนศึกษาดูงาน	-	500,000	-	500,000	-	-ร้อยละของผู้บริหาร สมาชิกสภาเทศบาล พนักงานเทศบาลและพนักงานจ้างที่เข้าร่วมกิจกรรม	ผู้บริหารสมาชิกสภาเทศบาล พนักงานเทศบาลและพนักงานจ้าง มีความรู้สามารถปฏิบัติหน้าที่และพัฒนาท้องถิ่นได้อย่างมีประสิทธิภาพเพิ่มขึ้น	สำนักปลัดเทศบาล
14.	โครงการจ้างออกแบบก่อสร้างอื่นๆ	-เพื่อให้ได้แบบแปลนที่เป็นไปตามมาตรฐานของทางหลวงและตามหลักวิศวกรรมจราจร	- ออกแบบงานก่อสร้างอื่นๆ	50,000	50,000	50,000	50,000	50,000	-ได้รับแบบรูปรายการภายในระยะเวลาที่กำหนด	-สามารถนำมาใช้เป็นการออกแบบแปลนในการก่อสร้างปรับปรุงถนนที่ได้มาตรฐานโดยรับการรับรองจากผู้ได้รับอนุญาต ประกอบวิชาชีพ	สำนักปลัดเทศบาล

๒ บัญชีโครงการพัฒนาท้องถิ่น

แบบ ผ.02

รายละเอียดโครงการพัฒนา
แผนพัฒนาท้องถิ่น (พ.ศ.2566 - 2570) แกะไขครั้งที่ 2 ประจำปี 2566
เทศบาลตำบลบ้านแหลม

4.2 กลยุทธ์การพัฒนาบุคลากรเทศบาล

(1) แผนงานบริหารงานทั่วไป

ที่	โครงการ	วัตถุประสงค์	เป้าหมาย (ผลผลิตของ โครงการ)	งบประมาณและที่ผ่านมา					ตัวชี้วัด (KPI)	ผลที่คาดว่าจะ ได้รับ	หน่วยงาน รับผิดชอบ หลัก
				2566 (บาท)	2567 (บาท)	2568 (บาท)	2569 (บาท)	2570 (บาท)			
15.	โครงการจัดตั้ง งบประมาณ สำหรับเป็น ค่าชดเชย (ค่า K) สำหรับสัญญา แบบปรับราคาได้	- เพื่อให้เป็นไปตาม หนังสือกรมบัญชีกลาง ด่วนที่สุด ที่ กค (กวจ) 0415.2/ว110 ลงวันที่ 5 มีนาคม 2561 เรื่อง ซักซ้อมแนวทางปฏิบัติ ในการกำหนดเงื่อนไข และหลักเกณฑ์สัญญา แบบปรับราคาได้	- ตั้งงบประมาณ สำหรับเป็นค่าชดเชย (ค่า K) ให้แก่ผู้รับจ้าง ที่ทำสัญญาจ้างเหมา โครงการก่อสร้างต่างๆ ของเทศบาลกรณีเป็น สัญญาแบบปรับราคา ได้	50,000	50,000	50,000	50,000	50,000	-สามารถดำเนินการให้ เป็นไปตามหนังสือ กรมบัญชีกลางด่วนที่สุด ที่ กค (กวจ)0415.2/ว110 ลงวันที่ 5 มีนาคม 2561 เรื่องซักซ้อมแนวทาง ปฏิบัติในการกำหนด เงื่อนไขและหลักเกณฑ์ สัญญาแบบปรับราคาได้	-เกิดความเป็นธรรมใน การทำสัญญาแบบปรับ ราคาได้	สำนักปลัด เทศบาล
16.	โครงการให้ความรู้ แก่คณะกรรมการ จัดซื้อจัดจ้างของ เทศบาล	- เพื่อสร้างความรู้ความ เข้าใจแนวทางการ ปฏิบัติหน้าที่ในฐานะ คณะกรรมการจัดซื้อจัด จ้างของเทศบาลตามที่ เทศบาลแต่งตั้ง	- บุคลากรของ เทศบาลที่เกี่ยวข้อง และผู้แทนชุมชนได้รับ การแต่งตั้ง เป็น คณะกรรมการจัดซื้อ จัดจ้างของเทศบาล จำนวน 50 คน จำนวน 1 ครั้ง ระยะเวลา 1 วัน	10,000	-	10,000	-	10,000	- ร้อยละของจำนวน บุคลากรเทศบาลและ ผู้แทนชุมชนที่เข้ารับ อบรมเทียบกับเป้าหมาย - ร้อยละของจำนวน บุคลากรเทศบาลและ ผู้แทนชุมชนที่เข้ารับ การอบรมที่สามารถตอบ แบบสอบถามได้ถูกต้อง เกินกว่าร้อยละ 60 ขึ้นไป	คณะกรรมการจัดซื้อจัด จ้างของเทศบาลรู้และ เข้าใจกรอบอำนาจ หน้าที่ของตนเองและ สามารถปฏิบัติหน้าที่ใน ฐานะคณะกรรมการ จัดซื้อจัดจ้างได้อย่างมี ประสิทธิภาพไม่เกิด ข้อบกพร่องหรือ ข้อผิดพลาดที่เกิดจาก การไม่รู้เกิดขึ้น	กองคลัง

๒ บัญชีโครงการพัฒนาท้องถิ่น

แบบ ผ.02

รายละเอียดโครงการพัฒนา
แผนพัฒนาท้องถิ่น (พ.ศ.2566 - 2570) แกะไขครั้งที่ 2 ประจำปี 2566
เทศบาลตำบลบ้านแหลม

4.2 กลยุทธ์การพัฒนาบุคลากรเทศบาล

(1) แผนงานบริหารงานทั่วไป

ที่	โครงการ	วัตถุประสงค์	เป้าหมาย (ผลผลิตของโครงการ)	งบประมาณและที่ผ่านมา					ตัวชี้วัด (KPI)	ผลที่คาดว่าจะได้รับ	หน่วยงาน รับผิดชอบ หลัก
				2566 (บาท)	2567 (บาท)	2568 (บาท)	2569 (บาท)	2570 (บาท)			
17.	โครงการให้ความรู้แก่ผู้ข้าราชการตามพระราชบัญญัติภาษีที่ดินและสิ่งปลูกสร้าง พ.ศ.2562	-เพื่อสร้างความรู้ความเข้าใจในพระราชบัญญัติภาษีที่ดินและสิ่งปลูกสร้าง พ.ศ.2562 แก่ผู้ที่มีหน้าที่ต้องชำระภาษี -ผู้เสียทราบขั้นตอนในการจัดเก็บภาษีของเทศบาล	-ผู้ที่อยู่ในข่ายต้องชำระภาษีแก่เทศบาลฯ จำนวน 100 คน	10,000	-	10,000	-	10,000	ร้อยละของจำนวนผู้เสียภาษีมีความเข้าใจต่อพระราชบัญญัติภาษีที่ดินและสิ่งปลูกสร้าง พ.ศ. 2562 และทราบถึงขั้นตอนในการจัดเก็บภาษี	ผู้ที่อยู่ในข่ายต้องชำระภาษีมีความเข้าใจถึงพระราชบัญญัติภาษีที่ดินและสิ่งปลูกสร้าง พ.ศ. 2562 เข้าใจถึงขั้นตอนในการจัดเก็บภาษีของเทศบาลฯ และเต็มใจที่จะชำระภาษี	กองคลัง
18.	โครงการส่งเสริมให้ประชาชนมีส่วนร่วมตรวจสอบกำกับดูแลการบริหารงบประมาณรับ-จ่ายเงินขององค์กร	เพื่อส่งเสริมให้ประชาชนมีส่วนร่วมในการตรวจกำกับดูแลการบริหารงบประมาณเทศบาลฯ และการรับจ่ายเงินของเทศบาลโดยมีการเผยแพร่ข้อมูลต่อสาธารณชน	ส่งเสริมให้ประชาชนมีส่วนร่วมในการตรวจกำกับดูแลการรับเงินและการจ่ายเงินงบประมาณของเทศบาล	✓	✓	✓	✓	✓	มีการเผยแพร่ข้อมูลอย่างน้อย 1 ช่องทาง	ประชาชนได้รับทราบข้อมูลการรับ-จ่ายเงินและการบริหารงบประมาณของเทศบาล	กองคลัง

๒) บัญชีโครงการพัฒนาท้องถิ่น

แบบ ผ.02

รายละเอียดโครงการพัฒนา
แผนพัฒนาท้องถิ่น (พ.ศ.2566 - 2570) แกะไขครั้งที่ 2 ประจำปี 2566
เทศบาลตำบลบ้านแหลม

4.2 กลยุทธ์การพัฒนาบุคลากรเทศบาล
(1) แผนงานบริหารงานทั่วไป

ที่	โครงการ	วัตถุประสงค์	เป้าหมาย (ผลผลิตของโครงการ)	งบประมาณและที่ผ่านมา					ตัวชี้วัด (KPI)	ผลที่คาดว่าจะได้รับ	หน่วยงาน รับผิดชอบ หลัก
				2566 (บาท)	2567 (บาท)	2568 (บาท)	2569 (บาท)	2570 (บาท)			
19.	โครงการส่งเสริมให้ประชาชนมีส่วนร่วมในการตรวจสอบและการกำกับดูแลการจัดซื้อจัดจ้าง	เพื่อให้ประชาชนได้รับข้อมูลข่าวสารเกี่ยวกับการจัดซื้อจัดจ้างขององค์กร และสร้างความโปร่งใสในการปฏิบัติราชการรวมทั้งป้องกันการทุจริตในหน่วยงาน	เผยแพร่ข้อมูลการจัดซื้อจัดจ้างทุกขั้นตอนให้ประชาชนได้ทราบ	✓	✓	✓	✓	✓	ประชาชนร้อยละ 50 ได้รับทราบข้อมูลข่าวสารการจัดซื้อจัดจ้างของเทศบาลฯ และไม่เกิดปัญหาการทุจริตในการปฏิบัติงาน	เจ้าหน้าที่ปฏิบัติงานได้อย่างถูกต้องและไม่มีข้อร้องเรียนเกิดขึ้น	กองคลัง
รวม 19 โครงการ				1,775,000	1,255,000	775,000	2,095,000	1,605,000			

๒ บัญชีโครงการพัฒนาท้องถิ่น

แบบ ผ.02

รายละเอียดโครงการพัฒนา
แผนพัฒนาท้องถิ่น (พ.ศ.2566 - 2570) แก่ไขครั้งที่ 2 ประจำปี 2566
เทศบาลตำบลบ้านแหลม

4.2 กลยุทธ์การพัฒนาบุคลากรเทศบาล

(2) แผนงานการศาสนาวัฒนธรรมและนันทนาการ

ที่	โครงการ	วัตถุประสงค์	เป้าหมาย (ผลผลิตของ โครงการ)	งบประมาณและที่ผ่านมา					ตัวชี้วัด (KPI)	ผลที่คาดว่าจะ จะได้รับ	หน่วยงาน รับผิดชอบ หลัก
				2566 (บาท)	2567 (บาท)	2568 (บาท)	2569 (บาท)	2570 (บาท)			
1	โครงการจ้างเหมาบริการบุคลากรด้านงานกีฬาและนันทนาการ	-เพื่อจ้างเหมาบุคลากรปฏิบัติงานตามแผนงานกีฬาและนันทนาการ	-จ้างเหมาบริการบุคลากรปฏิบัติงานตามแผนงานกีฬาและนันทนาการ จำนวน 1 คน ๆ ละ 9,000 บาท จำนวน 12 เดือนเป็นเงิน 108,000 บาท	108,000	108,000	108,000	108,000	108,000	-มีบุคลากรสอนว่ายน้ำและดูแลสระว่ายน้ำ	-เด็ก เยาวชน และประชาชน เล่นน้ำได้อย่างปลอดภัยและรู้จักวิธีการว่ายน้ำที่ถูกต้อง	กองการศึกษา
	รวม 1 โครงการ			108,000	108,000	108,000	108,000	108,000			

๒ บัญชีโครงการพัฒนาท้องถิ่น

แบบ ผ.02

รายละเอียดโครงการพัฒนา
แผนพัฒนาท้องถิ่น (พ.ศ.2566 - 2570) แกไขครั้งที่ 2 ประจำปี 2566
เทศบาลตำบลบ้านแหลม

4.3 กลยุทธ์การพัฒนาเครื่องมือเครื่องใช้ในการปฏิบัติงาน

(2) แผนงานเคหะและชุมชน

ที่	โครงการ	วัตถุประสงค์	เป้าหมาย (ผลผลิตของโครงการ)	งบประมาณและที่ผ่านมา					ตัวชี้วัด (KPI)	ผลที่คาดว่าจะได้รับ	หน่วยงาน รับผิดชอบหลัก
				2566 (บาท)	2567 (บาท)	2568 (บาท)	2569 (บาท)	2570 (บาท)			
1	โครงการจัดทำประกันภัยรถยนต์ (รถขยะและรถดูดสิ่งปฏิกูลรถบรรทุกน้ำและรถเก็บขนกิ่งไม้)	เพื่อคุ้มครองพนักงานขับรถ พนักงานที่ไปเก็บรถและคูกรณี หากเกิดอุบัติเหตุขึ้นในระหว่างการใช้รถ	จัดทำประกันภัยรถยนต์ (รถขยะและรถดูดสิ่งปฏิกูล รถบรรทุกน้ำและรถเก็บขนกิ่งไม้) รวมจำนวน 6 คัน	100,000	100,000	100,000	100,000	100,000	มีการจัดทำประกันภัยรถยนต์ได้ตามเป้าหมาย จำนวน 6 คัน	บุคลากรของเทศบาล มีหลักประกันความเสี่ยงก่อให้เกิดขวัญกำลังใจในการปฏิบัติงานที่	กองสาธารณสุข
2	โครงการจัดทำประกันภัยรถยนต์ (รถกระเช้าไฟฟ้า)	เพื่อคุ้มครองพนักงานขับรถ พนักงานที่ไปเก็บรถและคูกรณี หากเกิดอุบัติเหตุขึ้นในระหว่างการใช้รถ	จัดทำประกันภัยรถยนต์ (รถกระเช้าไฟฟ้า) จำนวน 1 คัน	10,000	10,000	10,000	10,000	10,000	มีการจัดทำประกันภัยรถยนต์ได้ตามเป้าหมาย จำนวน 1 คัน	บุคลากรของเทศบาล มีหลักประกันความเสี่ยงก่อให้เกิดขวัญกำลังใจในการปฏิบัติงานที่	กองช่าง
รวม 2 โครงการ				110,000	110,000	110,000	110,000	110,000			

๒) บัญชีโครงการพัฒนาท้องถิ่น

แบบ ผ.02

รายละเอียดโครงการพัฒนา
แผนพัฒนาท้องถิ่น (พ.ศ.2566 - 2570) แกะไขครั้งที่ 2 ประจำปี 2566
เทศบาลตำบลบ้านแหลม

4.4 กลยุทธ์การสร้างระบบตรวจสอบ ติดตามและประเมินผลที่มีประสิทธิภาพ

(1) แผนงานการศึกษา

ที่	โครงการ	วัตถุประสงค์	เป้าหมาย (ผลผลิตของ โครงการ)	งบประมาณและที่ผ่านมา					ตัวชี้วัด (KPI)	ผลที่คาดว่าจะ ได้รับ	หน่วยงาน รับผิดชอบ หลัก
				2566 (บาท)	2567 (บาท)	2568 (บาท)	2569 (บาท)	2570 (บาท)			
1	โครงการจัดทำประกันภัยรถยนต์ผู้รับส่งนักเรียน	- เพื่อคุ้มครองพนักงานขับรถ เด็กนักเรียนและครูที่ไปกับรถและคูกรณีหากเกิดอุบัติเหตุขึ้นในระหว่างการใช้รถ	-จัดทำประกันภัยรถยนต์ผู้รับส่งนักเรียนจำนวน 1 คัน	30,000	30,000	30,000	30,000	30,000	-มีการจัดทำประกันภัยรถยนต์ผู้รับส่งนักเรียนจำนวน 1 คันได้ตามเป้าหมาย	-บุคลากรของเทศบาลมีหลักประกันความเสี่ยงก่อให้เกิดขวัญกำลังใจในการปฏิบัติหน้าที่	กองการศึกษา
2	โครงการทบทวนแผนพัฒนาการศึกษา	- เพื่อให้ครูและบุคลากรทางการศึกษามีความรู้และความเข้าใจในการจัดทำแผนพัฒนาการศึกษาระดับสถานศึกษา	-จัดอบรมเชิงปฏิบัติการแก่พนักงานครูเทศบาลและพนักงานจ้างที่ปฏิบัติงานในสถานศึกษาตามจำนวนที่มีอยู่จริงจำนวน 1 ครั้ง/ปี	50,000	50,000	50,000	50,000	50,000	-ร้อยละของพนักงานครูเทศบาลและพนักงานจ้างที่ปฏิบัติงานในสถานศึกษาที่เข้ารับการอบรมเทียบเป้าหมาย	-สถานศึกษาในสังกัดเทศบาลมีแผนพัฒนาการศึกษาของสถานศึกษาที่มีประสิทธิภาพสามารถนำไปสู่การปฏิบัติได้จริง	กองการศึกษา

๒ บัญชีโครงการพัฒนาท้องถิ่น

แบบ ผ.02

รายละเอียดโครงการพัฒนา
แผนพัฒนาท้องถิ่น (พ.ศ.2566 - 2570) แกะไขครั้งที่ 2 ประจำปี 2566
เทศบาลตำบลบ้านแหลม

4.4 กลยุทธ์การสร้างระบบตรวจสอบ ติดตามและประเมินผลที่มีประสิทธิภาพ

(1) แผนงานการศึกษา

ที่	โครงการ	วัตถุประสงค์	เป้าหมาย (ผลผลิตของ โครงการ)	งบประมาณและที่ผ่านมา					ตัวชี้วัด (KPI)	ผลที่คาดว่าจะ ได้รับ	หน่วยงาน รับผิดชอบ หลัก
				2566 (บาท)	2567 (บาท)	2568 (บาท)	2569 (บาท)	2570 (บาท)			
3	โครงการประกันคุณภาพการศึกษาภายในสถานศึกษาสังกัดเทศบาลตำบลบ้านแหลม	- เพื่อติดตามประเมินผลการจัดการเรียนการสอนของสถานศึกษา - เพื่อจัดทำระบบข้อมูลสารสนเทศสำหรับการวางแผนพัฒนาการศึกษา	- จัดกิจกรรมนิเทศติดตามและประเมินผลการจัดการเรียนการสอนของสถานศึกษา - จัดประชุมเชิงปฏิบัติการจัดทำระบบประมวลผลข้อมูลการจัดการศึกษา	20,000	20,000	20,000	20,000	20,000	- มีการนิเทศติดตามและประเมินผลการจัดการเรียนการสอนของสถานศึกษาต่อเนื่องและจัดเก็บข้อมูลอย่างเป็นระบบ	- สถานศึกษาในสังกัดเทศบาลมีการดำเนินการเพื่อประกันคุณภาพการศึกษาและมีความพร้อมรองรับการตรวจประเมินภายนอก	กองการศึกษา
4	โครงการพัฒนาหลักสูตรกระบวนการเรียนการสอนของสถานศึกษา	- เพื่อให้ความรู้เกี่ยวกับการจัดทำหลักสูตรกระบวนการเรียนการสอนของสถานศึกษา	- จัดอบรมพนักงานครูเทศบาลและพนักงานจ้างในสถานศึกษาศูนย์พัฒนาเด็กเล็กในสังกัดตามจำนวนที่มีอยู่จริงจำนวน 1 ครั้ง	30,000	30,000	30,000	30,000	30,000	- ร้อยละของพนักงานครูเทศบาลและพนักงานจ้างในสถานศึกษาที่เข้ารับการอบรมเทียบกับเป้าหมาย	- สถานศึกษาศูนย์พัฒนาเด็กเล็กในสังกัดเทศบาลมีหลักสูตรกระบวนการเรียนการสอนที่เหมาะสมกับเด็กทุกช่วงวัย	กองการศึกษา
5	โครงการสานสัมพันธ์บ้านและศูนย์พัฒนาเด็กเล็กสังกัดเทศบาลตำบลบ้านแหลม	- เพื่อสร้างสัมพันธ์ภาพที่ดีและแลกเปลี่ยนข้อมูลระหว่างครูและผู้ปกครอง	- จัดกิจกรรมเยี่ยมบ้านเด็กปฐมวัยอย่างน้อยครอบครัวละ 1 ครั้งต่อ 1 ปีการศึกษา	10,000	10,000	10,000	10,000	10,000	- ร้อยละของครอบครัวเด็กปฐมวัยศูนย์พัฒนาเด็กเล็กที่ได้รับการเยี่ยมบ้านเทียบกับเป้าหมาย	- ครูและผู้ปกครองมีสัมพันธ์ภาพที่ดีต่อกันสามารถแลกเปลี่ยนข้อมูลซึ่งกันและกันในอนาคตช่วยเสริมสร้างพัฒนาการของเด็กหรือแก้ไขปัญหาลูกได้ตรงประเด็น	กองการศึกษา

๒ บัญชีโครงการพัฒนาท้องถิ่น

แบบ ผ.02

รายละเอียดโครงการพัฒนา
แผนพัฒนาท้องถิ่น (พ.ศ.2566 - 2570) แก์ไขครั้งที่ 2 ประจำปี 2566
เทศบาลตำบลบ้านแหลม

4.4 กลยุทธ์การสร้างระบบตรวจสอบ ติดตามและประเมินผลที่มีประสิทธิภาพ

(1) แผนงานการศึกษา

ที่	โครงการ	วัตถุประสงค์	เป้าหมาย (ผลผลิตของ โครงการ)	งบประมาณและที่ผ่านมา					ตัวชี้วัด (KPI)	ผลที่คาดว่าจะได้รับ	หน่วยงาน รับผิดชอบ หลัก
				2566 (บาท)	2567 (บาท)	2568 (บาท)	2569 (บาท)	2570 (บาท)			
6	โครงการปรับปรุงซ่อมแซมอาคารเรียนและอาคารประกอบ	เพื่อรองรับการจัดสรรเงินอุดหนุนทั่วไปสำหรับส่งเสริมศักยภาพการจัดการศึกษาท้องถิ่น	เพื่อปรับปรุงอาคารเรียนและอาคารประกอบของโรงเรียนเทศบาลวัดลักษณารามฯ	150,000	150,000	150,000	150,000	150,000	มีอาคาร ห้องเรียน ปลอดภัย และเหมาะสมต่อการเรียนการสอน	โรงเรียนมีอาคารสถานที่เหมาะสมต่อการเรียนการสอน	โรงเรียนเทศบาลวัดลักษณารามฯ
7	โครงการจัดตั้งงบประมาณสำหรับเป็นค่าชดเชย(ค่าK) สำหรับสัญญาแบบปรับราคาได้	เพื่อให้เป็นไปตามหนังสือกรมบัญชีกลางด่วนที่สุด ที่ กค (กวจ) 0405.2/ว110 ลงวันที่ 5 มีนาคม 2561 เรื่อง ชักซ้อมแนวทางปฏิบัติในการกำหนดเงื่อนไขและหลักเกณฑ์สัญญาแบบปรับราคาได้	ตั้งงบประมาณสำหรับเป็นค่าชดเชย (ค่า K) ให้แก่ผู้รับจ้างที่ทำสัญญาจ้างเหมาโครงการก่อสร้างต่างๆ ขอเทศบาล กรณีเป็นสัญญาแบบปรับราคาได้	50,000	50,000	50,000	50,000	50,000	สามารถดำเนินการให้เป็นไปตามหนังสือกรมบัญชีกลาง ด่วนที่สุด ที่ กค (กวจ) 0405.2/ว110 ลงวันที่ 5 มีนาคม 2561 เรื่อง ชักซ้อมแนวทางปฏิบัติในการกำหนดเงื่อนไขและหลักเกณฑ์สัญญาแบบปรับราคาได้	เกิดความเป็นธรรมในการทำสัญญาแบบปรับราคาได้	กองการศึกษา
รวม 7 โครงการ				340,000	340,000	340,000	340,000	340,000			

๒ บัญชีโครงการพัฒนาท้องถิ่น

รายละเอียดโครงการพัฒนา

ที่นำมาจากแผนพัฒนาหมู่บ้านและแผนพัฒนาชุมชน

(พ.ศ.2566 - 2570)แก้ไข ครั้งที่ 2 ประจำปี 2566

เทศบาลตำบลบ้านแหลม

แบบ ผ.02/1

ก. ยุทธศาสตร์ชาติ 20 ปี ยุทธศาสตร์ที่ 2 ยุทธศาสตร์ชาติด้านการสร้างความสามารถในการแข่งขัน

ข. แผนพัฒนาเศรษฐกิจและสังคมแห่งชาติฉบับที่ 13 หมายความว่า 5 ไทยเป็นประตูการค้าการลงทุนและยุทธศาสตร์ทางโลจิสติกส์ที่สำคัญของภูมิภาค

ค. Sustainable Development Goals: SDGs เป้าหมายที่ 9 สร้างโครงสร้างพื้นฐานที่มีความทนทาน ส่งเสริมการพัฒนาอุตสาหกรรมที่ครอบคลุมและยั่งยืน และส่งเสริมนวัตกรรม

ง. ยุทธศาสตร์จังหวัดเพชรบุรี ยุทธศาสตร์ที่ 1 การพัฒนาเศรษฐกิจแบบครบวงจร จากฐานการค้า การลงทุน การบริการการท่องเที่ยว และการเกษตร ให้ความสำคัญ ยั่งยืน ด้วยนวัตกรรมและเทคโนโลยี

จ. ยุทธศาสตร์การพัฒนาขององค์กรปกครองส่วนท้องถิ่นในเขตจังหวัดเพชรบุรี ยุทธศาสตร์ที่ 1 การพัฒนาด้านโครงสร้างพื้นฐาน

1. ยุทธศาสตร์การพัฒนาเทศบาลตำบลบ้านแหลมที่ 1 การพัฒนาโครงสร้างพื้นฐานและการพัฒนาเมือง

1.1 กลยุทธ์พัฒนาสภาพพื้นผิวจราจรให้ได้มาตรฐาน มีระบบระบายน้ำ ทางเท้า ไฟจราจร ไฟส่องสว่าง

ที่	โครงการ	วัตถุประสงค์	เป้าหมาย (ผลผลิตของโครงการ)	งบประมาณและที่ผ่านมา					ตัวชี้วัด (KPI)	ผลที่คาดว่าจะได้รับ	ที่มาของโครงการ	หน่วยงานรับผิดชอบหลัก
				2566 (บาท)	2567 (บาท)	2568 (บาท)	2569 (บาท)	2570 (บาท)				
1	โครงการจ้างบริการซ่อมแซมดูแลบำรุงรักษาไฟฟ้าสาธารณะในเขตเทศบาล		จ้างบริการซ่อมแซมดูแลบำรุงรักษาไฟฟ้าสาธารณะในเขตเทศบาลทั้ง 9 ชุมชน โดยจัดจ้างบุคลากรจำนวน 2 คน	216,000							พัฒนาการอำเภอ บ้านแหลม	ทต.บ้านแหลม
2	โครงการก่อสร้างถนน ค.ส.ล. พร้อมวางระบายน้ำ ค.ส.ล. รูปตัวยู ซอยแยกจากถนนชลประทาน หมู่ที่ 5 ต.บ้านแหลม		ก่อสร้างถนน ค.ส.ล.	1,650,000							พัฒนาการอำเภอ บ้านแหลม	ทต.บ้านแหลม

๒ บัญชีโครงการพัฒนาท้องถิ่น

รายละเอียดโครงการพัฒนา

แบบ ผ.02/1

ที่นำมาจากแผนพัฒนาหมู่บ้านและแผนพัฒนาชุมชน
(พ.ศ.2566 - 2570)แก้ไข ครั้งที่ 2 ประจำปี 2566

เทศบาลตำบลบ้านแหลม

1. ยุทธศาสตร์การพัฒนาเทศบาลตำบลบ้านแหลมที่ 1 การพัฒนาโครงสร้างพื้นฐานและการพัฒนาเมือง

1.1 กลยุทธ์พัฒนาสภาพพื้นผิวจราจรให้ได้มาตรฐาน มีระบบระบายน้ำ ทางเท้า ไฟจราจร ไฟส่องสว่าง

ที่	โครงการ	วัตถุประสงค์	เป้าหมาย (ผลผลิตของโครงการ)	งบประมาณและที่ผ่านมา					ตัวชี้วัด (KPI)	ผลที่คาดว่าจะได้รับ	ที่มาของโครงการ	หน่วยงานรับผิดชอบหลัก
				2566 (บาท)	2567 (บาท)	2568 (บาท)	2569 (บาท)	2570 (บาท)				
3	โครงการก่อสร้างสะพาน ค.ส.ล.ข้ามแม่น้ำเพชรบุรี บริเวณวัดตันสน หมู่ที่ 2 และคู้งตาไปล์ หมู่ที่ 7 ต.บ้านแหลม รวม 3 โครงการ		ก่อสร้างสะพาน ค.ส.ล. (แบบไม่มีทางเท้า)	12,000,000						พัฒนาการ อำเภอ บ้านแหลม	ทต.บ้านแหลม	
				13,866,000								

๒ บัญชีโครงการพัฒนาท้องถิ่น

รายละเอียดโครงการพัฒนา

ที่นำมาจากแผนพัฒนาหมู่บ้านและแผนพัฒนาชุมชน

(พ.ศ.2566 - 2570)แก้ไข ครั้งที่ 2 ประจำปี 2566

เทศบาลตำบลบ้านแหลม

แบบ ผ.02/1

1. ยุทธศาสตร์การพัฒนาเทศบาลตำบลบ้านแหลมที่ 1 การพัฒนาโครงสร้างพื้นฐานและการพัฒนาเมือง

1.1 กลยุทธ์พัฒนาสภาพพื้นผิวจราจรให้ได้มาตรฐาน มีระบบระบายน้ำ ทางเท้า ไฟจราจร ไฟส่องสว่าง

ที่	โครงการ	วัตถุประสงค์	เป้าหมาย (ผลผลิตของ โครงการ)	งบประมาณและที่ผ่านมา					ตัวชี้วัด (KPI)	ผลที่คาดว่าจะได้รับ	ที่มาของ โครงการ	หน่วยงาน รับผิดชอบหลัก
				2566 (บาท)	2567 (บาท)	2568 (บาท)	2569 (บาท)	2570 (บาท)				
1	โครงการจ้างบริการซ่อมแซมดูแลบำรุงรักษาไฟฟ้าสาธารณะในเขตเทศบาล		จ้างบริการซ่อมแซมดูแลบำรุงรักษาไฟฟ้าสาธารณะในเขตเทศบาลทั้ง 9 ชุมชน โดยจัดจ้างบุคลากรจำนวน 2 คน	216,000						พัฒนาการ อำเภอ บ้านแหลม	ทต.บ้านแหลม	
2	โครงการก่อสร้างถนน ค.ส.ล. พร้อมวางระบายน้ำ ค.ส.ล. รูปตัวยู ซอยแยกจากถนนชลประทาน หมู่ที่ 5 ต.บ้านแหลม		ก่อสร้างถนน ค.ส.ล.	1,650,000						พัฒนาการ อำเภอ บ้านแหลม	ทต.บ้านแหลม	
3	โครงการก่อสร้างสะพาน ค.ส.ล. ข้ามแม่น้ำเพชรบุรี บริเวณวัดตันสน หมู่ที่ 2 และคู้งตาไปล์ หมู่ที่ 7 ต.บ้านแหลม		ก่อสร้างสะพาน ค.ส.ล. (แบบไม่มีทางเท้า)	12,000,000						พัฒนาการ อำเภอ บ้านแหลม	ทต.บ้านแหลม	

๒ บัญชีโครงการพัฒนาท้องถิ่น

รายละเอียดโครงการพัฒนา

ที่นำมาจากแผนพัฒนาหมู่บ้านและแผนพัฒนาชุมชน
(พ.ศ.2566 - 2570)แก้ไข ครั้งที่ 2 ประจำปี 2566

เทศบาลตำบลบ้านแหลม

แบบ ผ.02/1

1. ยุทธศาสตร์การพัฒนาเทศบาลตำบลบ้านแหลมที่ 1 การพัฒนาโครงสร้างพื้นฐานและการพัฒนาเมือง

1.1 กลยุทธ์พัฒนาสภาพพื้นผิวจราจรให้ได้มาตรฐาน มีระบบระบายน้ำ ทางเท้า ไฟจราจร ไฟส่องสว่าง

ที่	โครงการ	วัตถุประสงค์	เป้าหมาย (ผลผลิตของโครงการ)	งบประมาณและที่ผ่านมา					ตัวชี้วัด (KPI)	ผลที่คาดว่าจะได้รับ	ที่มาของโครงการ	หน่วยงานรับผิดชอบหลัก
				2566 (บาท)	2567 (บาท)	2568 (บาท)	2569 (บาท)	2570 (บาท)				
4	โครงการปรับปรุงเสริมผิวถนนแอสฟัลท์ติกคอนกรีตทางหลวงท้องถิ่น พบ.ถ 11 - 004 (ประมงเจริญ) หมู่ที่ 8 ต.บ้านแหลม		เสริมผิวถนนแอสฟัลท์ติกคอนกรีต	3,500,000							พัฒนาการอำเภอบ้านแหลม	ทต.บ้านแหลม
5	โครงการปรับปรุงเสริมผิวถนนแอสฟัลท์ติกคอนกรีตทางหลวงท้องถิ่น พบ.ถ 11 - 022 (โรงน้ำปลา) หมู่ที่ 10 ต.บ้านแหลม		เสริมผิวถนนแอสฟัลท์ติกคอนกรีต	1,200,000							พัฒนาการอำเภอบ้านแหลม	ทต.บ้านแหลม
6	โครงการปรับปรุงเสริมผิวถนนแอสฟัลท์ติกคอนกรีตทางหลวงท้องถิ่น พบ.ถ 11 -011(ถนนหลังโรงพยาบาล) หมู่ที่ 3 ต.บ้านแหลม		เสริมผิวถนนแอสฟัลท์ติกคอนกรีต	750,000							พัฒนาการอำเภอบ้านแหลม	ทต.บ้านแหลม

๒ บัญชีโครงการพัฒนาท้องถิ่น

รายละเอียดโครงการพัฒนา

ที่นำมาจากแผนพัฒนาหมู่บ้านและแผนพัฒนาชุมชน

(พ.ศ.2566 - 2570)แก้ไข ครั้งที่ 2 ประจำปี 2566

เทศบาลตำบลบ้านแหลม

แบบ ผ.02/1

1. ยุทธศาสตร์การพัฒนาเทศบาลตำบลบ้านแหลมที่ 1 การพัฒนาโครงสร้างพื้นฐานและการพัฒนาเมือง

1.1 กลยุทธ์พัฒนาสภาพพื้นผิวจราจรให้ได้มาตรฐาน มีระบบระบายน้ำ ทางเท้า ไฟจราจร ไฟส่องสว่าง

ที่	โครงการ	วัตถุประสงค์	เป้าหมาย (ผลผลิตของโครงการ)	งบประมาณและที่ผ่านมา					ตัวชี้วัด (KPI)	ผลที่คาดว่าจะได้รับ	ที่มาของโครงการ	หน่วยงาน รับผิดชอบหลัก
				2566 (บาท)	2567 (บาท)	2568 (บาท)	2569 (บาท)	2570 (บาท)				
7	โครงการปรับปรุงเสริมผิวถนนแอสฟัลต์ติกคอนกรีตทางหลวงท้องถิ่น พบ.ถ 11 - 024 (ถนนหลังศาลเจ้าฮุดโจ้ว) หมู่ที่ 10 ต.บ้าน		เสริมผิวถนนแอสฟัลต์ติกคอนกรีต	650,000							พัฒนาการ อำเภอ บ้านแหลม	ทต.บ้านแหลม
8	โครงการปรับปรุงเสริมผิวถนนแอสฟัลต์ติกคอนกรีตทางหลวงท้องถิ่น พบ.ถ 11 - 005 (ถนนนาครวัช หมู่ที่ 2)		ปรับปรุงเสริมผิวถนน - แอสฟัลต์ติกคอนกรีต	2,200,000							พัฒนาการ อำเภอ บ้านแหลม	ทต.บ้านแหลม
9	โครงการก่อสร้างปรับปรุงฝารางระบายน้ำ ค.ส.ล. ซอยบ้านนางนกแก้ว หมู่ที่ 8 ต.บ้านแหลม		ปรับปรุงฝารางระบายน้ำ ค.ส.ล.	125,000							พัฒนาการ อำเภอ บ้านแหลม	ทต.บ้านแหลม

๒ บัญชีโครงการพัฒนาท้องถิ่น

รายละเอียดโครงการพัฒนา

แบบ ผ.02/1

ที่นำมาจากแผนพัฒนาหมู่บ้านและแผนพัฒนาชุมชน
(พ.ศ.2566 - 2570)แก้ไข ครั้งที่ 2 ประจำปี 2566

เทศบาลตำบลบ้านแหลม

1. ยุทธศาสตร์การพัฒนาเทศบาลตำบลบ้านแหลมที่ 1 การพัฒนาโครงสร้างพื้นฐานและการพัฒนาเมือง

1.1 กลยุทธ์พัฒนาสภาพพื้นผิวจราจรให้ได้มาตรฐาน มีระบบระบายน้ำ ทางเท้า ไฟจราจร ไฟส่องสว่าง

ที่	โครงการ	วัตถุประสงค์	เป้าหมาย (ผลผลิตของโครงการ)	งบประมาณและที่ผ่านมา					ตัวชี้วัด (KPI)	ผลที่คาดว่าจะได้รับ	ที่มาของ โครงการ	หน่วยงาน รับผิดชอบหลัก
				2566 (บาท)	2567 (บาท)	2568 (บาท)	2569 (บาท)	2570 (บาท)				
10	โครงการก่อสร้างปรับปรุงเสริมผิวถนนพร้อมก่อสร้างรางระบายน้ำ ค.ส.ล. ซอยแยกจากซอยเทศบาล 2 (ทางเข้าอู่วิริยะยนต์) หมู่ที่ 3		ก่อสร้างถนน ค.ส.ล.	250,000							พัฒนาการ อำเภอ บ้านแหลม	ทต.บ้านแหลม
11	โครงการขุดดินเลนพร้อมเกลี่ยตบแต่งคลองยายติ๊ก หมู่ที่ 6		งานขุดดินเลน	50,000							พัฒนาการ อำเภอ บ้านแหลม	ทต.บ้านแหลม
12	โครงการก่อสร้างถนน ค.ส.ล. ซอยบ้านนายเทวัญ หมู่ที่ 3 ต.บ้านแหลม		ก่อสร้างถนน ค.ส.ล.	25,000							พัฒนาการ อำเภอ บ้านแหลม	ทต.บ้านแหลม
13	โครงการขุดดินเลนพร้อมเกลี่ยตบแต่งเหมืองจากถนนชลประทาน หมู่ที่ 5 ถึงแม่น้ำเพชรบุรี		งานขุดดินเลน	25,000							พัฒนาการ อำเภอ บ้านแหลม	ทต.บ้านแหลม

๒ บัญชีโครงการพัฒนาท้องถิ่น

รายละเอียดโครงการพัฒนา

แบบ ผ.02/1

ที่นำมาจากแผนพัฒนาหมู่บ้านและแผนพัฒนาชุมชน
(พ.ศ.2566 - 2570)แก้ไข ครั้งที่ 2 ประจำปี 2566

เทศบาลตำบลบ้านแหลม

1. ยุทธศาสตร์การพัฒนาเทศบาลตำบลบ้านแหลมที่ 1 การพัฒนาโครงสร้างพื้นฐานและการพัฒนาเมือง

1.1 กลยุทธ์พัฒนาสภาพพื้นผิวจราจรให้ได้มาตรฐาน มีระบบระบายน้ำ ทางเท้า ไฟจราจร ไฟส่องสว่าง

ที่	โครงการ	วัตถุประสงค์	เป้าหมาย (ผลผลิตของโครงการ)	งบประมาณและที่ผ่านมา					ตัวชี้วัด (KPI)	ผลที่คาดว่าจะได้รับ	ที่มาของโครงการ	หน่วยงานรับผิดชอบหลัก
				2566 (บาท)	2567 (บาท)	2568 (บาท)	2569 (บาท)	2570 (บาท)				
14	โครงการขุดดินเลนพร้อม เกลี่ยตบแต่งคลองลัดสี่มุด หมู่ที่ 5		งานขุดดินเลน	20,000							พัฒนาการ อำเภอ บ้านแหลม	ทต.บ้านแหลม
รวม 14 โครงการ		-	-	22,661,000	-	-	-	-

๒ บัญชีโครงการพัฒนาท้องถิ่น

รายละเอียดโครงการพัฒนา

ที่นำมาจากแผนพัฒนาหมู่บ้านและแผนพัฒนาชุมชน
(พ.ศ.2566 - 2570)แก้ไข ครั้งที่ 2 ประจำปี 2566

เทศบาลตำบลบ้านแหลม

แบบ ผ.02/1

- ก. ยุทธศาสตร์ชาติ 20 ปี ยุทธศาสตร์ที่ 3 ยุทธศาสตร์ชาติด้านการพัฒนาและเสริมสร้างศักยภาพทรัพยากรมนุษย์
- ข. แผนพัฒนาเศรษฐกิจและสังคมแห่งชาติฉบับที่ 13 หมายความว่า 12 ไทยมีกำลังคนสมรรถนะสูงมุ่งเรียนรู้อย่างต่อเนื่องตบโจทย์การพัฒนาแห่งอนาคต
- ค. Sustainable Development Goals: SDGs เป้าหมายที่ 4 สร้างหลักประกันว่าทุกคนมีการศึกษาที่มีคุณภาพอย่างครอบคลุมและเท่าเทียม และสนับสนุนโอกาสในการเรียนรู้ตลอดชีวิต
- ง. ยุทธศาสตร์จังหวัดเพชรบุรี ยุทธศาสตร์ที่ 2 การเสริมสร้างความมั่นคง ความสงบเรียบร้อยด้วยต้นทุนทางสังคม ประชาชนพึ่งตนเองได้อย่างยั่งยืนด้วย
- จ. ยุทธศาสตร์การพัฒนาขององค์กรปกครองส่วนท้องถิ่นในเขตจังหวัดเพชรบุรี ยุทธศาสตร์ที่ 2 ด้านการส่งเสริม คุณภาพชีวิต
 - 2. ยุทธศาสตร์การพัฒนาเทศบาลตำบลบ้านแหลมที่ 2 การพัฒนาและส่งเสริมคุณภาพชีวิตของประชาชน
 - 2.1 กลยุทธ์การพัฒนาคนสู่สังคมแห่งการเรียนรู้ตลอดชีวิตอย่างยั่งยืน

ที่	โครงการ	วัตถุประสงค์	เป้าหมาย (ผลผลิตของ โครงการ)	งบประมาณและที่ผ่านมา					ตัวชี้วัด (KPI)	ผลที่คาดว่าจะได้รับ	ที่มาของ โครงการ	หน่วยงาน รับผิดชอบหลัก
				2566 (บาท)	2567 (บาท)	2568 (บาท)	2569 (บาท)	2570 (บาท)				
1	โครงการขยายเขตไฟฟ้า ทางเข้าสถานที่กำจัดขยะ มูลฝอยของเทศบาล หมู่ที่ 5 ต.บ้านแหลม		ติดตั้งหม้อแปลงไฟฟ้า	1,000,000							พัฒนาการ อำเภอ บ้านแหลม	ทต.บ้านแหลม
2	โครงการพัฒนาการสมวัย ใส่ใจลูกรัก		จัดอบรมพัฒนาทักษะ การเลี้ยงดูเด็กปฐมวัย แก่พ่อแม่ผู้ปกครอง เด็ก	30,000							พัฒนาการ อำเภอ บ้านแหลม	ทต.บ้านแหลม
3	โครงการส่งเสริมสุขภาพ ผู้สูงอายุ		จัดบริการด้าน สาธารณสุข	120,000							พัฒนาการ อำเภอ บ้านแหลม	ทต.บ้านแหลม

๒ บัญชีโครงการพัฒนาท้องถิ่น

รายละเอียดโครงการพัฒนา
ที่นำมาจากแผนพัฒนาหมู่บ้านและแผนพัฒนาชุมชน
(พ.ศ.2566 - 2570)แก้ไข ครั้งที่ 2 ประจำปี 2566
เทศบาลตำบลบ้านแหลม

แบบ ผ.02/1

2. ยุทธศาสตร์การพัฒนาเทศบาลตำบลบ้านแหลมที่ 2 การพัฒนาและส่งเสริมคุณภาพชีวิตของประชาชน

2.1 กลยุทธ์การพัฒนาคนสู่สังคมแห่งการเรียนรู้ตลอดชีวิตอย่างยั่งยืน

ที่	โครงการ	วัตถุประสงค์	เป้าหมาย (ผลผลิตของโครงการ)	งบประมาณและที่ผ่านมา					ตัวชี้วัด (KPI)	ผลที่คาดว่าจะได้รับ	ที่มาของโครงการ	หน่วยงานรับผิดชอบหลัก
				2566 (บาท)	2567 (บาท)	2568 (บาท)	2569 (บาท)	2570 (บาท)				
4	โครงการส่งเสริมความกตัญญูต่อผู้สูงอายุ		- จัดพิธีเจริญพระพุทธมนต์และจัดกิจกรรมรดน้ำขอพรผู้สูงอายุในเขตเทศบาล - จัดการประกวดสุขภาพที่ดี “ผู้สูงอายุต้นแบบ”	100,000						พัฒนาการอำเภอบ้านแหลม	ทต.บ้านแหลม	
5	โครงการฝึกอบรมและพัฒนาศักยภาพแกนนำสุขภาพชุมชน		จัดอบรมพัฒนาศักยภาพแกนนำสุขภาพชุมชน	30,000						พัฒนาการอำเภอบ้านแหลม	ทต.บ้านแหลม	
6	โครงการส่งเสริมสุขภาพด้วยการเดินแอโรบิก		จัดให้มีการเดินแอโรบิกทุกสัปดาห์ ละ 3 วัน	61,200						พัฒนาการอำเภอบ้านแหลม	ทต.บ้านแหลม	

๒ บัญชีโครงการพัฒนาท้องถิ่น

รายละเอียดโครงการพัฒนา

ที่นำมาจากแผนพัฒนาหมู่บ้านและแผนพัฒนาชุมชน
(พ.ศ.2566 - 2570)แก้ไข ครั้งที่ 2 ประจำปี 2566

เทศบาลตำบลบ้านแหลม

แบบ ผ.02/1

2. ยุทธศาสตร์การพัฒนาเทศบาลตำบลบ้านแหลมที่ 2 การพัฒนาและส่งเสริมคุณภาพชีวิตของประชาชน

2.1 กลยุทธ์การพัฒนาคนสู่สังคมแห่งการเรียนรู้ตลอดชีวิตอย่างยั่งยืน

ที่	โครงการ	วัตถุประสงค์	เป้าหมาย (ผลผลิตของโครงการ)	งบประมาณและที่ผ่านมา					ตัวชี้วัด (KPI)	ผลที่คาดว่าจะได้รับ	ที่มาของโครงการ	หน่วยงาน รับผิดชอบหลัก
				2566 (บาท)	2567 (บาท)	2568 (บาท)	2569 (บาท)	2570 (บาท)				
7	โครงการป้องกัน ตั้งครรภ์ก่อนวัยอันควร		จัดอบรมให้ความรู้ “วัย เรียน วัยใส รักอย่างไร ไม่ให้เสี่ยง” ให้กับนักเรียน	40,000						พัฒนาการ อำเภอ บ้านแหลม	ทต.บ้านแหลม	
8	โครงการควบคุมป้องกัน โรคติดต่อในชุมชน		จัดอบรมให้ความรู้ เกี่ยวกับโรคติดต่อใน ชุมชน	20,000						พัฒนาการ อำเภอ บ้านแหลม	ทต.บ้านแหลม	
9	โครงการป้องกันการเกิด โรคระบาดหรือภัยพิบัติ ในพื้นที่		จัดหาวัสดุอุปกรณ์ให้ เพียงพอต่อการสนับสนุน การดำเนินงานเฝ้าระวัง ป้องกันการเกิดโรคระบาด หรือภัยพิบัติในพื้นที่	50,000						พัฒนาการ อำเภอ บ้านแหลม	ทต.บ้านแหลม	
10	โครงการชุมชนปลอดภัย ไร้โรคพิษสุนัขบ้าตาม โครงการสัตว์ปลอดโรค คนปลอดภัย จากโรค พิษสุนัขบ้า		เพื่อให้สุนัขและแมว ได้รับการฉีดวัคซีนป้องกัน โรคพิษสุนัขบ้าอย่าง ต่อเนื่องทุกปี	63,000						พัฒนาการ อำเภอ บ้านแหลม	ทต.บ้านแหลม	

๒ บัญชีโครงการพัฒนาท้องถิ่น

รายละเอียดโครงการพัฒนา

แบบ ผ.02/1

ที่นำมาจากแผนพัฒนาหมู่บ้านและแผนพัฒนาชุมชน
(พ.ศ.2566 - 2570)แก้ไข ครั้งที่ 2 ประจำปี 2566
เทศบาลตำบลบ้านแหลม

2. ยุทธศาสตร์การพัฒนาเทศบาลตำบลบ้านแหลมที่ 2 การพัฒนาและส่งเสริมคุณภาพชีวิตของประชาชน

2.1 กลยุทธ์การพัฒนาคณสู์สังคมแห่งการเรียนรู้ตลอดชีวิตอย่างยั่งยืน

ที่	โครงการ	วัตถุประสงค์	เป้าหมาย (ผลผลิตของโครงการ)	งบประมาณและที่ผ่านมา					ตัวชี้วัด (KPI)	ผลที่คาดว่าจะได้รับ	ที่มาของ โครงการ	หน่วยงาน รับผิดชอบหลัก
				2566 (บาท)	2567 (บาท)	2568 (บาท)	2569 (บาท)	2570 (บาท)				
11	โครงการประชาสัมพันธ์ลด ละ เลิก โฟมบรรจุอาหาร		-ติดตั้งป้ายประชาสัมพันธ์รณรงค์ลด ละ เลิกโฟมบรรจุอาหาร -จัดทำเอกสารแผ่นพับให้ความรู้ความเข้าใจถึงอันตรายจากการใช้โฟมบรรจุอาหาร	6,000							พัฒนาการอำเภอ บ้านแหลม	ทต.บ้านแหลม
12	โครงการฝึกอบรมสุขาภิบาลอาหารสำหรับผู้ประกอบการค้าอาหาร		อบรมให้ความรู้ด้านสุขาภิบาลอาหารแก่ผู้ประกอบการค้าอาหาร	30,000							พัฒนาการอำเภอ บ้านแหลม	ทต.บ้านแหลม
13	โครงการช่วยเหลือทุนการศึกษาสำหรับนักศึกษาและให้ความช่วยเหลือนักเรียนซึ่งเป็นผู้ยากจนหรือผู้ด้อยโอกาส		- เพื่อให้นักเรียนและนักศึกษาที่มีฐานะยากจนสามารถดำรงชีวิตได้เท่าเทียมกับผู้อื่น	50,000							พัฒนาการอำเภอ บ้านแหลม	ทต.บ้านแหลม

๒ บัญชีโครงการพัฒนาท้องถิ่น

รายละเอียดโครงการพัฒนา
ที่นำมาจากแผนพัฒนาหมู่บ้านและแผนพัฒนาชุมชน
(พ.ศ.2566 - 2570)แก้ไข ครั้งที่ 2 ประจำปี 2566
เทศบาลตำบลบ้านแหลม

แบบ ผ.02/1

2. ยุทธศาสตร์การพัฒนาเทศบาลตำบลบ้านแหลมที่ 2 การพัฒนาและส่งเสริมคุณภาพชีวิตของประชาชน

2.1 กลยุทธ์การพัฒนาคณะผู้สังคมนักเรียนรู้อัตนวิสัยอย่างยั่งยืน

ที่	โครงการ	วัตถุประสงค์	เป้าหมาย (ผลผลิตของโครงการ)	งบประมาณและที่ผ่านมา					ตัวชี้วัด (KPI)	ผลที่คาดว่าจะได้รับ	ที่มาของโครงการ	หน่วยงาน รับผิดชอบหลัก
				2566 (บาท)	2567 (บาท)	2568 (บาท)	2569 (บาท)	2570 (บาท)				
14	โครงการช่วยเหลือ ประชาชนที่ขาดโอกาส ทางสังคม และการ ช่วยเหลือผู้ได้รับ ผลกระทบจากโรคอุบัติ ใหม่ เช่น ไวรัสโคโรนา (COVID-19) ฯลฯ		ช่วยเหลือประชาชนที่ขาดโอกาส ทางสังคมเป็นค่าปรับปรุงที่อยู่ อาศัย ค่าเครื่องอุปโภค บริโภค ในการช่วยเหลือผู้ที่ได้รับ ผลกระทบจาก (COVID -19) ใน เขตเทศบาลตำบลบ้านแหลม ตามอำนาจหน้าที่ของเทศบาล	50,000							พัฒนาการ อำเภอ บ้านแหลม	ทต.บ้านแหลม
15	โครงการจัดกิจกรรม พลังชุมชน		จัดประชุมแกนนำชุมชนร่วมกับ ตัวแทนครัวเรือนในชุมชนแต่ละ ชุมชน	180,000							พัฒนาการ อำเภอ บ้านแหลม	ทต.บ้านแหลม
16	โครงการเสริมสร้าง ความรู้กฎหมายสำคัญที่ ผู้หญิงควรรู้การเข้าถึง สิทธิและสวัสดิการ ภาครัฐ		จัดอบรมให้ความรู้แกนนำกลุ่ม สตรี จำนวน 45 คน	33,000							พัฒนาการ อำเภอ บ้านแหลม	ทต.บ้านแหลม
17	โครงการฝึกอบรมอาชีพ ระยะสั้นให้แก่ประชาชน และกลุ่มสตรีในเขต เทศบาล		จัดฝึกอบรมอาชีพระยะสั้นตาม ความต้องการของประชาชน	50,000							พัฒนาการ อำเภอ บ้านแหลม	ทต.บ้านแหลม

๒ บัญชีโครงการพัฒนาท้องถิ่น

รายละเอียดโครงการพัฒนา

ที่นำมาจากแผนพัฒนาหมู่บ้านและแผนพัฒนาชุมชน

(พ.ศ.2566 - 2570)แก้ไข ครั้งที่ 2 ประจำปี 2566

เทศบาลตำบลบ้านแหลม

แบบ ผ.02/1

2. ยุทธศาสตร์การพัฒนาเทศบาลตำบลบ้านแหลมที่ 2 การพัฒนาและส่งเสริมคุณภาพชีวิตของประชาชน

2.1 กลยุทธ์การพัฒนาคณะผู้สังคมนักเรียนรู้อัตนวิสัยทัศน์อย่างยั่งยืน

ที่	โครงการ	วัตถุประสงค์	เป้าหมาย (ผลผลิตของโครงการ)	งบประมาณและที่ผ่านมา					ตัวชี้วัด (KPI)	ผลที่คาดว่าจะได้รับ	ที่มาของโครงการ	หน่วยงานรับผิดชอบหลัก
				2566 (บาท)	2567 (บาท)	2568 (บาท)	2569 (บาท)	2570 (บาท)				
18	โครงการเสริมสร้างความเข้มแข็งของชุมชน คุ้มครองเด็ก		-จัดทำฐานข้อมูลเด็กในชุมชนทั้ง 9 ชุมชน -จัดประชุมเครือข่ายแกนนำชุมชน เฝ้าระวังเด็กที่มีความเสี่ยง	15,000							พัฒนาการ อำเภอ บ้านแหลม	ทต.บ้านแหลม
19	โครงการครอบครัว อบอุ่น		จัดฝึกอบรมประชาชนในชุมชน	15,000							พัฒนาการ อำเภอ บ้านแหลม	ทต.บ้านแหลม
20	โครงการจัดกิจกรรมวัน เด็กแห่งชาติ		จัดเวทีการแสดงออกของเด็ก -จัดกิจกรรมฐานการเรียนรู้ของเด็ก	150,000							พัฒนาการ อำเภอ บ้านแหลม	ทต.บ้านแหลม
21	โครงการจัดงาน ประเพณีลอยกระทง		-จัดกิจกรรมประกวดหนูน้อยนพมาศ -จัดกิจกรรมประกวดกระทง ประดิษฐ์ -จัดสถานที่ให้ประชาชนลอยกระทง	100,000							พัฒนาการ อำเภอ บ้านแหลม	ทต.บ้านแหลม

๒) บัญชีโครงการพัฒนาท้องถิ่น

รายละเอียดโครงการพัฒนา

ที่นำมาจากแผนพัฒนาหมู่บ้านและแผนพัฒนาชุมชน

(พ.ศ.2566 - 2570)แก้ไข ครั้งที่ 2 ประจำปี 2566

เทศบาลตำบลบ้านแหลม

แบบ ผ.02/1

2. ยุทธศาสตร์การพัฒนาเทศบาลตำบลบ้านแหลมที่ 2 การพัฒนาและส่งเสริมคุณภาพชีวิตของประชาชน

2.1 กลยุทธ์การพัฒนาคนสู่สังคมแห่งการเรียนรู้ตลอดชีวิตอย่างยั่งยืน

ที่	โครงการ	วัตถุประสงค์	เป้าหมาย (ผลผลิตของโครงการ)	งบประมาณและที่ผ่านมา					ตัวชี้วัด (KPI)	ผลที่คาดว่าจะได้รับ	ที่มาของโครงการ	หน่วยงาน รับผิดชอบหลัก
				2566 (บาท)	2567 (บาท)	2568 (บาท)	2569 (บาท)	2570 (บาท)				
22	โครงการจัดงานประเพณีแห่เรือองค์		-จัดขบวนเรือหน้าองค์กฐินไปถวายวัดในเขตเทศบาล	50,000							พัฒนาการอำเภอ บ้านแหลม	ทต.บ้านแหลม
23	โครงการจัดงานแห่เทียนพรรษา		-จัดขบวนแห่เทียนพรรษาและนำเทียนพรรษาไปถวายวัดในเขตเทศบาล	30,000							พัฒนาการอำเภอ บ้านแหลม	ทต.บ้านแหลม
24	โครงการสืบสานการอนุรักษ์หัตถกรรมว่าวไทย		จัดกิจกรรมสอนทำว่าวไทยแก่เด็กและเยาวชนในเขตเทศบาลตามความสนใจ	30,000							พัฒนาการอำเภอ บ้านแหลม	ทต.บ้านแหลม
25	โครงการอบรมแนวทางการไกลเกลี่ยข้อพิพาทในชุมชน		จัดกิจกรรมอบรมให้ความรู้แก่ประชาชนที่สนใจจำนวน 50 คน	10,000							พัฒนาการอำเภอ บ้านแหลม	ทต.บ้านแหลม

๒ บัญชีโครงการพัฒนาท้องถิ่น

รายละเอียดโครงการพัฒนา

แบบ ผ.02/1

ที่นำมาจากแผนพัฒนาหมู่บ้านและแผนพัฒนาชุมชน
(พ.ศ.2566 - 2570)แก้ไข ครั้งที่ 2 ประจำปี 2566
เทศบาลตำบลบ้านแหลม

2. ยุทธศาสตร์การพัฒนาเทศบาลตำบลบ้านแหลมที่ 2 การพัฒนาและส่งเสริมคุณภาพชีวิตของประชาชน

2.1 กลยุทธ์การพัฒนาคนสู่สังคมแห่งการเรียนรู้ตลอดชีวิตอย่างยั่งยืน

ที่	โครงการ	วัตถุประสงค์	เป้าหมาย (ผลผลิตของโครงการ)	งบประมาณและที่ผ่านมา					ตัวชี้วัด (KPI)	ผลที่คาดว่าจะได้รับ	ที่มาของโครงการ	หน่วยงาน รับผิดชอบหลัก
				2566 (บาท)	2567 (บาท)	2568 (บาท)	2569 (บาท)	2570 (บาท)				
26	โครงการกฎหมายที่ชาวบ้านควรรู้		จัดกิจกรรมอบรมให้ความรู้แก่ประชาชนที่สนใจจำนวน 50 คน	10,000							พัฒนาการอำเภอบ้านแหลม	ทต.บ้านแหลม
27	โครงการกิจกรรมวันต่อต้านยาเสพติดศูนย์ปฏิบัติการป้องกันและปราบปรามยาเสพติดอำเภอบ้านแหลม		สนับสนุนงบประมาณการจัดกิจกรรมเดินรณรงค์ต่อต้านยาเสพติดของทุกภาคส่วน จำนวน 2,000 คน	9,000							พัฒนาการอำเภอบ้านแหลม	ทต.บ้านแหลม
28	โครงการอบรมเสริมสร้างความเข้มแข็งระดับหมู่บ้านตำบลเพื่อป้องกันและแก้ไขปัญหายาเสพติดอำเภอบ้านแหลม		สนับสนุนงบประมาณจัดอบรมเสริมสร้างความเข้มแข็งระดับหมู่บ้านตำบล จำนวน10ตำบล 73 หมู่บ้านๆ ละ12 คน	15,000							พัฒนาการอำเภอบ้านแหลม	ทต.บ้านแหลม

๒ บัญชีโครงการพัฒนาท้องถิ่น

รายละเอียดโครงการพัฒนา

ที่นำมาจากแผนพัฒนาหมู่บ้านและแผนพัฒนาชุมชน

(พ.ศ.2566 - 2570)แก้ไข ครั้งที่ 2 ประจำปี 2566

เทศบาลตำบลบ้านแหลม

แบบ ผ.02/1

2. ยุทธศาสตร์การพัฒนาเทศบาลตำบลบ้านแหลมที่ 2 การพัฒนาและส่งเสริมคุณภาพชีวิตของประชาชน

2.1 กลยุทธ์การพัฒนาคณะผู้สูงอายุแห่งการเรียนรู้ตลอดชีวิตอย่างยั่งยืน

ที่	โครงการ	วัตถุประสงค์	เป้าหมาย (ผลผลิตของโครงการ)	งบประมาณและที่ผ่านมา					ตัวชี้วัด (KPI)	ผลที่คาดว่าจะได้รับ	ที่มาของโครงการ	หน่วยงาน รับผิดชอบหลัก
				2566 (บาท)	2567 (บาท)	2568 (บาท)	2569 (บาท)	2570 (บาท)				
29	โครงการจัดระเบียบสังคมแบบบูรณาการ ศูนย์ปฏิบัติการป้องกันและปราบปรามยาเสพติดอำเภอบ้านแหลม		สนับสนุนงบประมาณเป็นค่าจัดซื้อชุดตรวจสารเสพติด และจัดทำป้ายประชาสัมพันธ์	7,000							พัฒนาการอำเภอบ้านแหลม	ทต.บ้านแหลม
30	โครงการทบทวนความรู้และแนวทางการเฝ้าระวังป้องกันภัยในชุมชน		จัดกิจกรรมให้ความรู้และแนวทางการเฝ้าระวังภัยแก่กลุ่มเครือข่ายเฝ้าระวังภัยในชุมชนที่จัดตั้ง	10,000							พัฒนาการอำเภอบ้านแหลม	ทต.บ้านแหลม
31	โครงการตรวจสอบค้นหาจุดเสี่ยงต่อภัยพิบัติต่างๆ เช่น อัคคีภัย วาตภัย ภัยจากการจมน้ำ ภัยจากมัจฉาชีพ และการเฝ้าระวังป้องกันโดยมีส่วนร่วมของประชาชน		พื้นที่ เขตเทศบาลตำบลบ้านแหลม	25,000							พัฒนาการอำเภอบ้านแหลม	ทต.บ้านแหลม

๒ บัญชีโครงการพัฒนาท้องถิ่น

รายละเอียดโครงการพัฒนา

ที่นำมาจากแผนพัฒนาหมู่บ้านและแผนพัฒนาชุมชน

(พ.ศ.2566 - 2570)แก้ไข ครั้งที่ 2 ประจำปี 2566

เทศบาลตำบลบ้านแหลม

แบบ ผ.02/1

ก.ยุทธศาสตร์จังหวัดเพชรบุรีที่ 2 การเสริมสร้างความมั่นคง ความสงบเรียบร้อย ด้วยต้นทุนทางสังคม ประชาชนพึ่งตนเองได้อย่างยั่งยืน ด้วยศาสตร์พระราชา

2. ยุทธศาสตร์การพัฒนาเทศบาลตำบลบ้านแหลมที่ 2 การพัฒนาและส่งเสริมคุณภาพชีวิตของประชาชน

2.1 กลยุทธ์การพัฒนาคนสู่สังคมแห่งการเรียนรู้ตลอดชีวิตอย่างยั่งยืน

ที่	โครงการ	วัตถุประสงค์	เป้าหมาย (ผลผลิตของโครงการ)	งบประมาณและที่ผ่านมา					ตัวชี้วัด (KPI)	ผลที่คาดว่าจะได้รับ	ที่มาของ โครงการ	หน่วยงาน รับผิดชอบหลัก
				2566 (บาท)	2567 (บาท)	2568 (บาท)	2569 (บาท)	2570 (บาท)				
32	โครงการฝึกซ้อมแผน ป้องกันและระงับ อัคคีภัยในโรงเรียน		จัดอบรมเชิงปฏิบัติการแก่นักเรียน โรงเรียนเทศบาลวัดลักษณาราม	20,000						พัฒนาการ อำเภอ บ้านแหลม	ทต.บ้านแหลม	
33	โครงการเฝ้าระวัง ป้องกันอุบัติเหตุทางถนน		จัดตั้งหน่วยบริการข้อมูลการ เดินทาง บริการจุดพักรถและ บริการช่วยเหลืออื่นๆแก่ผู้ใช้รถใช้ ถนนในช่วงวันหยุดเทศกาลสำคัญ ต่างๆที่มีวันหยุด	40,000						พัฒนาการ อำเภอ บ้านแหลม	ทต.บ้านแหลม	
34	โครงการอบรมทบทวน ชุดปฏิบัติจิตอาสาภัย พิบัติประจำเทศบาล ตำบลบ้านแหลม		จิตอาสาภัยพิบัติของเทศบาล จำนวน 50 คน	100,000						พัฒนาการ อำเภอ บ้านแหลม	ทต.บ้านแหลม	

๒ บัญชีโครงการพัฒนาท้องถิ่น

รายละเอียดโครงการพัฒนา

แบบ ผ.02/1

ที่นำมาจากแผนพัฒนาหมู่บ้านและแผนพัฒนาชุมชน
(พ.ศ.2566 - 2570)แก้ไข ครั้งที่ 2 ประจำปี 2566
เทศบาลตำบลบ้านแหลม

2. ยุทธศาสตร์การพัฒนาเทศบาลตำบลบ้านแหลมที่ 2 การพัฒนาและส่งเสริมคุณภาพชีวิตของประชาชน

2.1 กลยุทธ์การพัฒนาคนสู่สังคมแห่งการเรียนรู้ตลอดชีวิตอย่างยั่งยืน

ที่	โครงการ	วัตถุประสงค์	เป้าหมาย (ผลผลิตของโครงการ)	งบประมาณและที่ผ่านมา					ตัวชี้วัด (KPI)	ผลที่คาดว่าจะได้รับ	ที่มาของ โครงการ	หน่วยงาน รับผิดชอบหลัก
				2566 (บาท)	2567 (บาท)	2568 (บาท)	2569 (บาท)	2570 (บาท)				
35	โครงการจัดกิจกรรม ร่วมงานพระนครคีรี อำเภอบ้านแหลม จังหวัดเพชรบุรี		-สนับสนุนงบประมาณในการจัด กิจกรรมงานพระนครคีรี ให้แก่ อำเภอบ้านแหลม จังหวัดเพชรบุรี จำนวน 1 ครั้ง/ปี	40,000						พัฒนาการ อำเภอ บ้านแหลม	ทต.บ้านแหลม	
36	โครงการจัดงานเปิดโลก ทะเลโคลน		สนับสนุนงบประมาณในการจัด ตกแต่งสถานที่จัดงาน การ ประชาสัมพันธ์การจัดงาน การจัด มหรสพและการจัดกิจกรรมการ แข่งขันประเภทต่างๆในงาน	80,000						พัฒนาการ อำเภอ บ้านแหลม	ทต.บ้านแหลม	
37	โครงการจัดงานรัฐพิธีวัน เฉลิมพระชนมพรรษา พระบาทสมเด็จพระเจ้าอยู่หัวฯ		จัดงานรัฐพิธี	150,000						พัฒนาการ อำเภอ บ้านแหลม	ทต.บ้านแหลม	
38	โครงการจัดงานรัฐพิธีวัน เฉลิมพระชนมพรรษา สมเด็จพระนางเจ้าสิริกิติ์ พระบรมราชินีนาถพระ บรมราชชนนีพันปีหลวง		จัดงานรัฐพิธี	80,000						พัฒนาการ อำเภอ บ้านแหลม	ทต.บ้านแหลม	

๒ บัญชีโครงการพัฒนาท้องถิ่น

รายละเอียดโครงการพัฒนา
ที่นำมาจากแผนพัฒนาหมู่บ้านและแผนพัฒนาชุมชน
(พ.ศ.2566 - 2570)แก้ไข ครั้งที่ 2 ประจำปี 2566
เทศบาลตำบลบ้านแหลม

แบบ ผ.02/1

2. ยุทธศาสตร์การพัฒนาเทศบาลตำบลบ้านแหลมที่ 2 การพัฒนาและส่งเสริมคุณภาพชีวิตของประชาชน
2.1 กลยุทธ์การพัฒนาคนสู่สังคมแห่งการเรียนรู้ตลอดชีวิตอย่างยั่งยืน

ที่	โครงการ	วัตถุประสงค์	เป้าหมาย (ผลผลิตของโครงการ)	งบประมาณและที่ผ่านมา					ตัวชี้วัด (KPI)	ผลที่คาดว่าจะได้รับ	ที่มาของโครงการ	หน่วยงาน รับผิดชอบหลัก
				2566 (บาท)	2567 (บาท)	2568 (บาท)	2569 (บาท)	2570 (บาท)				
39	โครงการจัดงานรัฐพิธีวันเฉลิมพระชนมพรรษาสมเด็จพระนางเจ้าฯ พระบรมราชินี		จัดงานรัฐพิธี	100,000							พัฒนาการอำเภอ บ้านแหลม	ทต.บ้านแหลม
40	โครงการจัดกิจกรรมวันสำคัญของชาติของจังหวัด และอำเภอ		จัดกิจกรรมตามแนวทางนโยบายสำคัญ	30,000							พัฒนาการอำเภอ บ้านแหลม	ทต.บ้านแหลม
41	โครงการเข้าวัดทำบุญน้อมรำลึกในพระมหากรุณาธิคุณพระบาทสมเด็จพระบรมชนกาธิเบศร มหาภูมิพลอดุลยเดชมหาราช บรมนาถบพิตร		จัดพิธีทำบุญทางศาสนา และทำกิจกรรมสาธารณะประโยชน์	10,000							พัฒนาการอำเภอ บ้านแหลม	ทต.บ้านแหลม
42	โครงการจ้างบริการกำจัดลูกน้ำยุงลาย กำจัดแหล่งเพาะพันธุ์ยุง โดยการฉีดพ่นยุง		จ้างบุคลากรทำหน้าที่ในการฉีดพ่นยุงเพื่อกำจัดลูกน้ำยุงลายและทำลายแหล่งเพาะพันธุ์ยุงจำนวน 4 คน	432,000							พัฒนาการอำเภอ บ้านแหลม	ทต.บ้านแหลม
43	โครงการทบทวนและจัดทำแผนชุมชน		จัดประชุมตัวแทนครัวเรือนในชุมชนเพื่อทบทวนและปรับปรุงแผนชุมชนทุกชุมชนๆ ละ 1 ครั้ง	15,000							พัฒนาการอำเภอ บ้านแหลม	ทต.บ้านแหลม
รวม 43 โครงการ				3,486,200	-	-	-	-

๒ บัญชีโครงการพัฒนาท้องถิ่น

รายละเอียดโครงการพัฒนา

ที่นำมาจากแผนพัฒนาหมู่บ้านและแผนพัฒนาชุมชน

(พ.ศ.2566 - 2570)แก้ไข ครั้งที่ 2 ประจำปี 2566

เทศบาลตำบลบ้านแหลม

แบบ ผ.02/1

- ก. ยุทธศาสตร์ชาติ 20 ปี ยุทธศาสตร์ที่ 5 ยุทธศาสตร์ชาติด้านการสร้างการเติบโตบนคุณภาพชีวิตที่เป็นมิตรต่อสิ่งแวดล้อม
- ข. แผนพัฒนาเศรษฐกิจและสังคมแห่งชาติฉบับที่ 13 หมายความว่า 11 ไทยสามารถลดความเสี่ยงและผลกระทบจากภัยธรรมชาติและการเปลี่ยนแปลงสภาพภูมิอากาศ
- ค. Sustainable Development Goals: SDGs เป้าหมายที่ 15 ปกป้องฟื้นฟู และสนับสนุนการใช้ระบบนิเวศบนบกอย่างยั่งยืน จัดการป่าไม้อย่างยั่งยืนต่อผู้การกลายสภาพเป็นทะเลทราย หยุดการเสื่อมโทรมของที่ดินและฟื้นสภาพดิน และหยุดยั้งการสูญเสียความหลากหลายทางชีวภาพ
- ง. ยุทธศาสตร์จังหวัดเพชรบุรี ยุทธศาสตร์ที่ 3 การบริหารจัดการทรัพยากรธรรมชาติและสิ่งแวดล้อมอย่างสมดุลและยั่งยืนเชื่อมโยงกับยุทธศาสตร์การพัฒนาขององค์กรปกครองส่วนท้องถิ่นในเขตจังหวัด
- จ. ยุทธศาสตร์การพัฒนาขององค์กรปกครองส่วนท้องถิ่นในเขตจังหวัดเพชรบุรี ยุทธศาสตร์ที่ 5 ด้านการบริหารจัดการและการอนุรักษ์ทรัพยากรธรรมชาติและสิ่งแวดล้อม

3. ยุทธศาสตร์การพัฒนาเทศบาลตำบลบ้านแหลมที่ 3 การบริหารจัดการขยะและการจัดการทรัพยากรธรรมชาติและสิ่งแวดล้อม

3.1 กลยุทธ์อนุรักษ์ ฟื้นฟูและป้องกันการทำลายทรัพยากรธรรมชาติและสิ่งแวดล้อม

ที่	โครงการ	วัตถุประสงค์	เป้าหมาย (ผลผลิตของโครงการ)	งบประมาณและที่ผ่านมา					ตัวชี้วัด (KPI)	ผลที่คาดว่าจะได้รับ	ที่มาของโครงการ	หน่วยงานรับผิดชอบหลัก
				2566 (บาท)	2567 (บาท)	2568 (บาท)	2569 (บาท)	2570 (บาท)				
1	โครงการรักษาความสะอาดแม่น้ำเพชรบุรี		สำรวจจำนวนครัวเรือนที่ตั้งอยู่ริมแม่น้ำเพชรบุรีและเชิญชวนเป็นเครือข่ายการอนุรักษ์แม่น้ำเพชรบุรี	10,000						พัฒนาการอำเภอบ้านแหลม	ทต.บ้านแหลม	
2	โครงการรณรงค์สร้างจิตสำนึกอนุรักษ์แม่น้ำเพชรบุรี		จัดกิจกรรมรณรงค์สร้างจิตสำนึกอนุรักษ์แม่น้ำเพชรบุรีด้วยการเชิญชวนประชาชนร่วมลงนามเป็นเครือข่ายการอนุรักษ์แม่น้ำเพชรบุรี	85,000						พัฒนาการอำเภอบ้านแหลม	ทต.บ้านแหลม	

๒ บัญชีโครงการพัฒนาท้องถิ่น

รายละเอียดโครงการพัฒนา

แบบ ผ.02/1

ที่นำมาจากแผนพัฒนาหมู่บ้านและแผนพัฒนาชุมชน

(พ.ศ.2566 - 2570)แก้ไข ครั้งที่ 2 ประจำปี 2566

เทศบาลตำบลบ้านแหลม

3. ยุทธศาสตร์การพัฒนาเทศบาลตำบลบ้านแหลมที่ 3 การบริหารจัดการขยะและการจัดการทรัพยากรธรรมชาติและสิ่งแวดล้อม

3.1 กลยุทธ์อนุรักษ์ ฟื้นฟูและป้องกันการทำลายทรัพยากรธรรมชาติและสิ่งแวดล้อม

ที่	โครงการ	วัตถุประสงค์	เป้าหมาย (ผลผลิตของโครงการ)	งบประมาณและที่ผ่านมา					ตัวชี้วัด (KPI)	ผลที่คาดว่าจะได้รับ	ที่มาของโครงการ	หน่วยงานรับผิดชอบหลัก
				2566 (บาท)	2567 (บาท)	2568 (บาท)	2569 (บาท)	2570 (บาท)				
3	โครงการรักษ้ำบ้านแหลม ลดก๊าซเรือนกระจก		อบรมให้ความรู้แก่ประชาชน หรือนักเรียนด้านสิ่งแวดล้อม และการลดก๊าซเรือนกระจก	30,000							พัฒนาการ อำเภอ บ้านแหลม	ทต.บ้านแหลม
รวม 3 โครงการ		-	-	125,000	-	-	-	-

รายละเอียดโครงการพัฒนา
แผนพัฒนาท้องถิ่น (พ.ศ.2566-2570) แก่ไข ครั้งที่ 2 ประจำปี 2566
สำหรับโครงการที่เกินศักยภาพขององค์กรปกครองส่วนท้องถิ่น ที่ใช้สำหรับการประสานแผนพัฒนาท้องถิ่น
เทศบาลตำบลบ้านแหลม

- ก. ยุทธศาสตร์ชาติ 20 ปี ยุทธศาสตร์ที่ 2 ยุทธศาสตร์ชาติด้านการสร้างความสามารถในการแข่งขัน
- ข. แผนพัฒนาเศรษฐกิจและสังคมแห่งชาติฉบับที่ 13 หมายความว่าที่ 5 ไทยเป็นประตูการค้าการลงทุนและยุทธศาสตร์ทางโลจิสติกส์ที่สำคัญของภูมิภาค
- ค. Sustainable Development Goals: SDGs เป้าหมายที่ 9 สร้างโครงสร้างพื้นฐานที่มีความทนทาน ส่งเสริมการพัฒนาอุตสาหกรรมที่ครอบคลุมและยั่งยืน และส่งเสริมนวัตกรรม
- ง. ยุทธศาสตร์จังหวัดเพชรบุรี ยุทธศาสตร์ที่ 1 การพัฒนาเศรษฐกิจแบบครบวงจร จากฐานการค้า การลงทุน การบริการการท่องเที่ยว และการเกษตร สู่มั่งคั่งยั่งยืน ด้วยนวัตกรรมและเทคโนโลยี
- จ. ยุทธศาสตร์การพัฒนาขององค์กรปกครองส่วนท้องถิ่นในเขตจังหวัดเพชรบุรี ยุทธศาสตร์ที่ 1 การพัฒนาด้านโครงสร้างพื้นฐาน
1. ยุทธศาสตร์การพัฒนาเทศบาลตำบลบ้านแหลมที่ 1 การพัฒนาโครงสร้างพื้นฐานและการพัฒนาเมือง
 - 1.1 กลยุทธ์พัฒนาสภาพพื้นผิวจราจรให้ได้มาตรฐาน มีระบบระบายน้ำ ทางเท้า ไฟจราจร ไฟส่องสว่าง

(2) แผนงานอุตสาหกรรมและการโยธา

ที่	โครงการ	วัตถุประสงค์	เป้าหมาย (ผลผลิตของโครงการ)	งบประมาณและที่ผ่านมา					ตัวชี้วัด (KPI)	ผลที่คาดว่าจะได้รับ	หน่วยงานที่จะขอประสาน
				2566 (บาท)	2567 (บาท)	2568 (บาท)	2569 (บาท)	2570 (บาท)			
1	โครงการก่อสร้างถนนคอนกรีตเสริมเหล็กพร้อมระบายน้ำ คอนกรีตเสริมเหล็กรูปตัวยู ซอยแยกจากถนนชลประทาน หมู่ที่ 5 ตำบลบ้านแหลม อำเภอบ้านแหลม จังหวัดเพชรบุรี	เพื่อให้มีถนนที่ได้มาตรฐานและทางระบายน้ำจากผิวจราจรและอาคารบ้านเรือน	ก่อสร้างถนนคอนกรีตเสริมเหล็กขนาดกว้าง 7.00 เมตร ยาว 250.00 เมตร หนา 0.15 เมตร หรือพื้นที่เทคอนกรีตรวมไม่น้อยกว่า 1,750.00 ตารางเมตร พร้อมก่อสร้างรางระบายน้ำคอนกรีตเสริมเหล็กรูปตัวยู ขนาดกว้าง 0.40 เมตร ลึกเฉลี่ย 0.40 – 0.50 เมตร ยาว 250.00 เมตร	1,925,300	-	-	-	-	ร้อยละของครัวเรือนในเขตเทศบาลที่ได้ใช้ประโยชน์ร่วมกันจากโครงการ	เทศบาลมีถนนที่ได้มาตรฐานและมีระบบระบายน้ำที่เหมาะสมกับสภาพพื้นที่	กรมส่งเสริมฯ

1.1 กลยุทธ์พัฒนาสภาพพื้นผิวจราจรให้ได้มาตรฐาน มีระบบระบายน้ำ ทางเท้า ไฟจราจร ไฟส่องสว่าง

(2) แผนงานอุตสาหกรรมและการโยธา

ที่	โครงการ	วัตถุประสงค์	เป้าหมาย (ผลผลิตของโครงการ)	งบประมาณและที่ผ่านมา					ตัวชี้วัด (KPI)	ผลที่คาดว่าจะได้รับ	หน่วยงานที่จะ ขอประสาน
				2566 (บาท)	2567 (บาท)	2568 (บาท)	2569 (บาท)	2570 (บาท)			
2	โครงการก่อสร้างปรับปรุงถนนคอนกรีตเสริมเหล็กพร้อมก่อสร้างรางระบายน้ำคอนกรีตเสริมเหล็กรูปตัวยูทางหลวงท้องถิ่น พ.บ. 11 - 022 (ถนนโรงน้ำปลา) หมู่ที่ 1,10 ตำบลบ้านแหลม อำเภอบ้านแหลม จังหวัดเพชรบุรี	เพื่อให้มีถนนที่ได้มาตรฐานและทางระบายน้ำจากผิวจราจรและอาคารบ้านเรือน	- ทำการก่อสร้างปรับปรุงเสริมผิวถนนคอนกรีตเสริมเหล็ก ขนาดกว้าง 6.00 เมตร ยาว 450.00 เมตร หนา 0.15 เมตร หรือพื้นที่เทคอนกรีตรวมไม่น้อยกว่า 2,700.00 ตารางเมตร - ก่อสร้างรางระบายน้ำคอนกรีตเสริมเหล็กรูปตัวยู ขนาดกว้าง 0.40 เมตร ลึกเฉลี่ย 0.50-0.60 เมตร ความยาวสองข้างรวม 840.00 เมตร	4,987,500	-	-	-	-	ร้อยละของครัวเรือนในเขตเทศบาลที่ได้ใช้ประโยชน์ร่วมกันจากโครงการ	เทศบาลมีถนนที่ได้มาตรฐาน	กรมส่งเสริมฯ
3	โครงการก่อสร้างปรับปรุงเสริมผิวถนนคอนกรีตเสริมเหล็กพร้อมก่อสร้างรางระบายน้ำคอนกรีตเสริมเหล็กรูปตัวยูและปรับปรุงฝารางระบายน้ำคอนกรีตเสริมเหล็ก ทางหลวงท้องถิ่น พ.บ.11-016 ซอยเทศบาล 5 หมู่ที่ 6 (ย่านซื้อ) ตำบลบ้านแหลม อำเภอบ้านแหลม จังหวัดเพชรบุรี	เพื่อให้มีถนนที่ได้มาตรฐาน และมีระดับที่สูงขึ้นและมีรางระบายน้ำคอนกรีตเสริมเหล็กรับปริมาณน้ำฝนจากผิวจราจรและน้ำทิ้งอาคารบ้านเรือน	- ก่อสร้างถนนคอนกรีตเสริมเหล็กขนาดกว้าง 3.5 เมตร ยาว 500.00 เมตร หนา 0.15 เมตรหรือพื้นที่เทคอนกรีตรวมไม่น้อยกว่า 1,750.00 ตารางเมตร - ก่อสร้างรางระบายน้ำคอนกรีตเสริมเหล็กรูปตัวยู ขนาดกว้าง 0.30 เมตร ลึกเฉลี่ย 0.40-0.50 เมตร ยาว 500.00 เมตร - ปรับปรุงฝารางระบายน้ำคอนกรีตเสริมเหล็ก ขนาดกว้าง 0.70 เมตร ยาว 500.00 เมตร	3,424,100	-	-	-	-	ร้อยละของครัวเรือนในเขตเทศบาลที่ได้ใช้ประโยชน์ร่วมกันจากโครงการ	เทศบาลมีถนนที่ได้มาตรฐานและมีระบบระบายน้ำที่เหมาะสมกับสภาพพื้นที่	กรมส่งเสริมฯ

1.1 กลยุทธ์พัฒนาสภาพพื้นผิวจราจรให้ได้มาตรฐาน มีระบบระบายน้ำ ทางเท้า ไฟจราจร ไฟส่องสว่าง

(2) แผนงานอุตสาหกรรมและการโยธา

ที่	โครงการ	วัตถุประสงค์	เป้าหมาย (ผลผลิตของโครงการ)	งบประมาณและที่ผ่านมา					ตัวชี้วัด (KPI)	ผลที่คาดว่าจะได้รับ	หน่วยงานที่จะ ขอประสาน
				2566 (บาท)	2567 (บาท)	2568 (บาท)	2569 (บาท)	2570 (บาท)			
4	โครงการก่อสร้างถนน แอสฟัลต์ติกคอนกรีต ทางเข้าสถานที่กำจัดขยะมูลฝอยของเทศบาล ทางหลวงท้องถิ่น พบ.ถ.11-054 หมู่ที่ 5 ตำบลบ้านแหลม อำเภอบ้านแหลม จังหวัดเพชรบุรี	เพื่อปรับปรุงถนนให้ได้มาตรฐาน	- ทำการก่อสร้างถนนแอสฟัลต์ติกคอนกรีต ขนาดกว้าง 5.00-5.50 เมตร ยาว 700 เมตร หนา 0.05 เมตร หรือคิดเป็นพื้นที่ปูผิวแอสฟัลต์ติกคอนกรีตรวมไม่น้อยกว่า 3,675.00 ตารางเมตร	3,048,400	-	-	-	-	ร้อยละของคริวเรื้อนในเขตเทศบาลที่ได้ใช้ประโยชน์ร่วมกันจากโครงการ	เทศบาลเมืองนที่ ได้มาตรฐานและมีระบบระบายน้ำที่เหมาะสมกับสภาพพื้นที่	กรมส่งเสริมฯ
รวม	4 โครงการ	-	-	13,385,300					-	-	-

รายละเอียดโครงการพัฒนา
แผนพัฒนาท้องถิ่น (พ.ศ.2566-2570) แก่ไข ครั้งที่ 2 ประจำปี 2566
สำหรับโครงการที่เกี่วข้องขององค์กรปกครองส่วนท้องถิ่น ที่ใช้สำหรับการประสานแผนพัฒนาท้องถิ่น
เทศบาลตำบลบ้านแหลม

- ก. ยุทธศาสตร์ชาติ 20 ปี ยุทธศาสตร์ที่ 3 ยุทธศาสตร์ชาติด้านการพัฒนาและเสริมสร้างศักยภาพทรัพยากรมนุษย์
- ข. แผนพัฒนาเศรษฐกิจและสังคมแห่งชาติฉบับที่ 13 หมายความว่า 12 ไทยมีกำลังคนสมรรถนะสูงมุ่งเรียนรู้อย่างต่อเนื่องตบโจทย์การพัฒนาแห่งอนาคต
- ค. Sustainable Development Goals: SDGs เป้าหมายที่ 4 สร้างหลักประกันว่าทุกคนมีการศึกษาที่มีคุณภาพอย่างครอบคลุมและเท่าเทียม และสนับสนุนโอกาสในการเรียนรู้ตลอดชีวิต
- ง. ยุทธศาสตร์จังหวัดเพชรบุรี ยุทธศาสตร์ที่ 2 การเสริมสร้างความมั่นคง ความสงบเรียบร้อยด้วยต้นทุนทางสังคม ประชาชนพึ่งตนเองได้อย่างยั่งยืนด้วย
- จ. ยุทธศาสตร์การพัฒนาขององค์กรปกครองส่วนท้องถิ่นในเขตจังหวัดเพชรบุรี ยุทธศาสตร์ที่ 2 ด้านการส่งเสริม คุณภาพชีวิต
2. ยุทธศาสตร์การพัฒนาเทศบาลตำบลบ้านแหลมที่ 2 การพัฒนาและส่งเสริมคุณภาพชีวิตของประชาชน
- 2.3 กลยุทธ์การเสริมสร้างค่านิยม จิตสำนึกและการทำนุบำรุงศิลปวัฒนธรรมไทย

(1) แผนงานการศึกษา

ที่	โครงการ	วัตถุประสงค์	เป้าหมาย (ผลผลิตของ โครงการ)	งบประมาณและที่ผ่านมา					ตัวชี้วัด (KPI)	ผลที่คาดว่าจะ ได้รับ	หน่วยงานที่ จะขอ ประสาน
				2566 (บาท)	2567 (บาท)	2568 (บาท)	2569 (บาท)	2570 (บาท)			
1	ก่อสร้างอาคารเรียน 3 ชั้น 12 ห้องเรียน (ตอกเสาเข็ม) โรงเรียนเทศบาลวัดลักษณาราม เทศบาลตำบลบ้านแหลม อำเภอเพชรบุรี	1. เพื่อให้มีห้องเรียนเพียงพอต่อความต้องการของจำนวนนักเรียน 2. เพื่อมีห้องพิเศษให้กับนักเรียนในการจัดการเรียนรู้	1. ก่อสร้างอาคารเรียน คสล.3 ชั้น ขนาด 12 ห้องเรียน แบบ 212 ล./57 ตอกเสาเข็ม ครบ.	13,188,900	13,188,900	13,188,900	-	-	1. โรงเรียนมีห้องเรียนที่เพียงพอต่อจำนวนนักเรียน 2. โรงเรียนมีห้องเรียนพิเศษเพื่อใช้ในการจัดการเรียนการสอน	1. โรงเรียนมีอาคารเรียนห้องเรียนที่เพียงพอ 2. โรงเรียนมีห้องเรียนพิเศษเพื่อตอบสนองการจัดการเรียนรู้ 3. นักเรียน ผู้ปกครอง และชุมชนพึงพอใจในการจัดการเรียนการสอนที่มีความพร้อมให้กับนักเรียนในด้านอาคารสถานที่ 4. มีภูมิทัศน์ที่ดี พร้อมต่อการเรียนรู้ของนักเรียน	กรมส่งเสริมฯ
รวม 1 โครงการ				13,188,900	13,188,900	13,188,900					

2.3 กลยุทธ์การเสริมสร้างค่านิยม จิตสำนึกและการทำงานบำรุงศิลปวัฒนธรรมไทย

(1) แผนงานการศึกษา

ที่	โครงการ	วัตถุประสงค์	เป้าหมาย (ผลผลิตของ โครงการ)	งบประมาณและที่ผ่านมา					ตัวชี้วัด (KPI)	ผลที่คาดว่าจะ ได้รับ	หน่วยงานที่ จะขอ ประสาน
				2566 (บาท)	2567 (บาท)	2568 (บาท)	2569 (บาท)	2570 (บาท)			
1	ก่อสร้างสนามกีฬาพร้อมโดม สนามฟุตบอลในร่ม ชุมชนวัด ลักษณะรามสามัคคี ตำบลบ้าน แหลม เทศบาลตำบลบ้าน แหลม อำเภอบ้านแหลม จังหวัดเพชรบุรี	เพื่อให้เทศบาลมี สนามฟุตบอลใน ร่มที่เหมาะสมใน การเรียนรู้และการ ออกกำลังกายของ เด็ก เยาวชน และ ประชาชน	ก่อสร้างสนามฟุตบอล ในร่มพร้อมหลังคาและ ระบบไฟฟ้าครบวงจร จำนวน 1 สนาม	8,000,000	8,000,000	8,000,000	-	-	ร้อยละของเด็ก เยาวชน และประชาชนที่มาใช้ สนามฟุตบอลในการ ออกกำลังกาย	เด็ก เยาวชน และ ประชาชนใช้เวลาว่างใน การออกกำลังกายเพื่อให้ สุขภาพแข็งแรง	กรมส่งเสริมฯ
รวม 1 โครงการ				8,000,000	8,000,000	8,000,000					

รายละเอียดโครงการพัฒนา
แผนพัฒนาท้องถิ่น (พ.ศ.2566-2570) แก້ไข ครั้งที่ 2 ประจำปี 2566
สำหรับโครงการที่เกิณศัภภภาพขององคักรปกครองส่วนท้องถิ่น ที่ใช้สำหรับการประสานแผนพัฒนาท้องถิ่น
เทศบาลตำบลบ้านแหลม

- ก. ยุทธศาสตร์ชาติ 20 ปี ยุทธศาสตร์ที่ 6 ยุทธศาสตร์ชาติด้านการปรับสมดุลและพัฒนาระบบการบริหารจัดการภาครัฐ
ข. แผนพัฒนาเศรษฐกิจและสังคมแห่งชาติฉบับที่ 13 หมายความว่า 13 ไทยมีภาคีรัฐที่ทันสมัยมีประสิทธิภาพและตบใจห้ประชาชน
ค. Sustainable Development Goals: SDGs เป้าหมายที่ 16 ส่งเสริมสังคมที่สงบสุขและครอบคลุมเพื่อการพัฒนาที่ยั่งยืน ให้ทุกคนเข้าถึงความยุติธรรม และสร้างสถาบันที่มีประสิทธิภาพ รับผิดชอบ และครอบคลุมในทุกระดับ
ง. ยุทธศาสตร์จังหวัดเพชรบุรี ยุทธศาสตร์ที่ 2 การเสริมสร้างความมั่นคง ความสงบเรียบร้อยด้วยต้นทุนทางสังคมประชาชนพึ่งตนเองได้อย่างยั่งยืนด้วย
จ. ยุทธศาสตร์การพัฒนาขององค์กรปกครองส่วนท้องถิ่นในเขตจังหวัดเพชรบุรี ยุทธศาสตร์ที่ 7 ด้านการพัฒนากระบวนการบริหารจัดการที่ดีในองค์กรและการมีส่วนร่วมของประชาชน

4. ยุทธศาสตร์การพัฒนาเทศบาลตำบลบ้านแหลมที่ 4 การบริหารจัดการขยะและการจัดการทรัพยากรธรรมชาติและสิ่งแวดล้อม

4.3 กลยุทธ์การพัฒนาเครื่องมือเครื่องใช้ในการปฏิบัติงาน

(1) แผนงานการศึกษา

ที่	โครงการ	วัตถุประสงค์	เป้าหมาย (ผลผลิตของ โครงการ)	งบประมาณและที่ผ่านมา					ตัวชี้วัด (KPI)	ผลที่คาดว่าจะ ได้รับ	หน่วยงาน ที่จะขอ ประสาน
				2566 (บาท)	2567 (บาท)	2568 (บาท)	2569 (บาท)	2570 (บาท)			
1	ก่อสร้างโรงอาหาร โรงเรียนเทศบาล วัดลักษณาราม เทศบาลตำบล บ้านแหลม อำเภอบ้านแหลม จังหวัด เพชรบุรี	1. เพื่อส่งเสริมให้นักเรียนได้ใช้ โรงอาหารที่ได้รับการรับรอง มาตรฐานจากสาธารณสุข 2. เพื่อสร้างความตระหนักให้ นักเรียนบุคลากรได้ใช้โรง อาหารอย่างคุ้มค่าและถูกวิธี	ก่อสร้างโรงอาหาร 84 ที่นั่ง ตอก เสาเข็ม จำนวน 1 หลัง	1,173,000	1,173,000	1,173,000	-	-	1. โรงเรียนมีโรงอาหาร เพียงพอและเหมาะสมกับ นักเรียน 2. นักเรียนได้ใช้โรงอาหาร ที่ได้รับรองมาตรฐาน 3. นักเรียนได้ใช้โรงอาหาร อย่างคุ้มค่าและถูกวิธี	1. โรงเรียนมีโรงอาหาร เพียงพอและเหมาะสมกับ นักเรียน 2. นักเรียนได้ใช้โรงอาหาร ที่ได้รับรองมาตรฐาน 3. นักเรียนได้ใช้โรงอาหาร อย่างคุ้มค่าและถูกวิธี	กรม ส่งเสริมฯ
	รวม	1	โครงการ	1,173,000	1,173,000	1,173,000			-	-	-

บัญชีครุภัณฑ์

สำหรับที่ไม่ได้ดำเนินการจัดทำเป็นโครงการพัฒนาท้องถิ่น
แผนพัฒนาท้องถิ่น (พ.ศ.2566-2570) แก้ไข ครั้งที่ 2 ประจำปี 2566
เทศบาลตำบลบ้านแหลม

แบบ ผ.03

1. ประเภทครุภัณฑ์คอมพิวเตอร์

1.1 กลยุทธ์การพัฒนาเครื่องมือเครื่องใช้ในการปฏิบัติงาน

(1) แผนงานบริหารงานทั่วไป

ที่	ครุภัณฑ์	เป้าหมาย (ผลผลิตของครุภัณฑ์)	งบประมาณและที่ผ่านมา					ผลที่คาดว่าจะได้รับ	หน่วยงาน รับผิดชอบ หลัก
			2566 (บาท)	2567 (บาท)	2568 (บาท)	2569 (บาท)	2570 (บาท)		
1	คอมพิวเตอร์สำหรับงานประมวลผล แบบที่ 2	- จัดซื้อเครื่องคอมพิวเตอร์สำหรับงานประมวลผล แบบที่ 2 (จอภาพแสดงขนาดไม่น้อยกว่า 19 นิ้ว) จำนวน 1 เครื่อง (ตั้งตามมาตรฐานกระทรวงดิจิทัลฯ)	30,000					เพื่อให้มีเครื่องมือเครื่องใช้ที่ได้มาตรฐาน	กองคลัง
2	เครื่องพิมพ์ชนิดเลเซอร์/ชนิดขาวดำ	- จัดซื้อเครื่องพิมพ์ชนิดเลเซอร์/ชนิดขาวดำ จำนวน 1 เครื่อง (ตั้งตามมาตรฐานกระทรวงดิจิทัลฯ)	2,600					เพื่อให้มีเครื่องมือเครื่องใช้ที่ได้มาตรฐาน	กองคลัง
รวม 2 โครงการ									

บัญชีครุภัณฑ์

แบบ ผ.03

สำหรับที่ไม่ได้ดำเนินการจัดทำเป็นโครงการพัฒนาท้องถิ่น
แผนพัฒนาท้องถิ่น (พ.ศ.2566-2570) แก้ไข ครั้งที่ 2 ประจำปี 2566
เทศบาลตำบลบ้านแหลม

1. ประเภทครุภัณฑ์คอมพิวเตอร์

1.1 กลยุทธ์การพัฒนาเครื่องมือเครื่องใช้ในการปฏิบัติงาน

(2) แผนงานสาธารณสุข

ที่	ครุภัณฑ์	เป้าหมาย (ผลผลิตของครุภัณฑ์)	งบประมาณและที่ผ่านมา					ผลที่คาดว่าจะได้รับ	หน่วยงาน รับผิดชอบ หลัก
			2566 (บาท)	2567 (บาท)	2568 (บาท)	2569 (บาท)	2570 (บาท)		
1	เครื่องคอมพิวเตอร์ สำหรับ งานสำนักงาน จำนวน 1 เครื่อง	จัดซื้อเครื่องคอมพิวเตอร์ สำหรับงานสำนักงาน จำนวน 1 เครื่อง (ตั้งตามเกณฑ์ราคากลางและคุณลักษณะ พื้นฐานการจัดหาอุปกรณ์และระบบคอมพิวเตอร์ กระทรวงดิจิทัลฯ พฤษภาคม 2563)	17,000		17,000			เพื่อให้มีเครื่องมือ เครื่องใช้ที่ได้มาตรฐาน	กองสาธารณสุข และสิ่งแวดล้อม
2	เครื่องพิมพ์เลเซอร์หรือ LED ขาวดำ (18 หน้าต่อนาที) จำนวน 1 เครื่อง	จัดซื้อเครื่องพิมพ์เลเซอร์หรือ LED ขาวดำ (18 หน้าต่อนาที) จำนวน 1 เครื่อง (ตั้งตามเกณฑ์ราคา กลางและคุณลักษณะพื้นฐานการจัดหาอุปกรณ์และ ระบบคอมพิวเตอร์ กระทรวงดิจิทัลฯ พฤษภาคม 2563)	2,600		2,600			เพื่อให้มีเครื่องมือ เครื่องใช้ที่ได้มาตรฐาน	กองสาธารณสุข และสิ่งแวดล้อม
รวม 2 โครงการ									

บัญชีครุภัณฑ์

แบบ ผ.03

สำหรับที่ไม่ได้ดำเนินการจัดทำเป็นโครงการพัฒนาท้องถิ่น
แผนพัฒนาท้องถิ่น (พ.ศ.2566-2570) แก้ไข ครั้งที่ 2 ประจำปี 2566
เทศบาลตำบลบ้านแหลม

2. ประเภทครุภัณฑ์โฆษณาและเผยแพร่

2.1 กลยุทธ์การพัฒนาเครื่องมือเครื่องใช้ในการปฏิบัติงาน

(1) แผนงานบริหารงานทั่วไป

ที่	ครุภัณฑ์	เป้าหมาย (ผลผลิตของครุภัณฑ์)	งบประมาณและที่ผ่านมา					ผลที่คาดว่าจะได้รับ	หน่วยงาน รับผิดชอบ หลัก
			2566 (บาท)	2567 (บาท)	2568 (บาท)	2569 (บาท)	2570 (บาท)		
1	กล้องถ่ายภาพดิจิทัลพร้อมอุปกรณ์	จัดซื้อกล้องถ่ายภาพดิจิทัลพร้อมอุปกรณ์ ความละเอียดไม่น้อยกว่า 3 ล้านพิกเซล(ตั้งตามราคาท้องตลาด)	30,000					เพื่อให้มีเครื่องมือเครื่องใช้ที่ได้มาตรฐาน	กองคลัง
รวม 1 โครงการ			30,000	-	-	-	-		

บัญชีครุภัณฑ์

สำหรับที่ไม่ได้ดำเนินการจัดทำเป็นโครงการพัฒนาท้องถิ่น
แผนพัฒนาท้องถิ่น (พ.ศ.2566-2570) แก้ไข ครั้งที่ 2 ประจำปี 2566
เทศบาลตำบลบ้านแหลม

แบบ ผ.03

3. ประเภทครุภัณฑ์ยานพาหนะและขนส่ง

2.1 กลยุทธ์การพัฒนาเครื่องมือเครื่องใช้ในการปฏิบัติงาน

(1) แผนงานรักษาความสงบภายใน

ที่	ครุภัณฑ์	เป้าหมาย (ผลผลิตของครุภัณฑ์)	งบประมาณและที่ผ่านมา					ผลที่คาดว่าจะได้รับ	หน่วยงาน รับผิดชอบ หลัก
			2566 (บาท)	2567 (บาท)	2568 (บาท)	2569 (บาท)	2570 (บาท)		
1	รถยนต์บรรทุกน้ำดับเพลิงอเนกประสงค์เครื่องยนต์ดีเซล ขนาดความจุ้น้ำไม่น้อยกว่า 1,000 ลิตร	- จัดซื้อรถยนต์บรรทุกน้ำดับเพลิงอเนกประสงค์เครื่องยนต์ดีเซล ขนาดความจุ้น้ำไม่น้อยกว่า 1,000 ลิตร ขับเคลื่อน 2 ล้อ ขนาดเครื่องยนต์ไม่น้อยกว่า 2,400 ซีซี ชนิด 4 สูบ 4 จังหวะ ติดตั้งแท่นป็นฉีดน้ำและติดตั้งเครื่องสูบน้ำดับเพลิงชนิดแรงดันสูง จำนวน 1 คัน (ตั้งตามราคาท้องตลาด)	-	-	-	2,000,000	-	เพื่อให้มีเครื่องมือเครื่องใช้ที่ได้มาตรฐาน	สำนัก ปลัดเทศบาล
2	รถยนต์บรรทุกน้ำดับเพลิงอเนกประสงค์เครื่องยนต์ดีเซล ขนาดความจุ้น้ำไม่น้อยกว่า 10,000 ลิตร	- จัดซื้อรถยนต์บรรทุกน้ำดับเพลิงอเนกประสงค์เครื่องยนต์ดีเซล ขนาดความจุ้น้ำไม่น้อยกว่า 10,000 ลิตร ชนิด 10 ล้อ ขนาดเครื่องยนต์ไม่น้อยกว่า 6 สูบ 4 จังหวะ มีกำลังแรงม้าไม่น้อยกว่า 210 แรงม้า จำนวน 1 คัน (ตั้งตามราคาท้องตลาด)	-	-	-	4,500,000	-	เพื่อให้มีเครื่องมือเครื่องใช้ที่ได้มาตรฐาน	สำนัก ปลัดเทศบาล
3	เรือยนต์ดับเพลิงชนิดไฟเบอร์กลาส	จัดซื้อเรือยนต์ดับเพลิงชนิดไฟเบอร์กลาส ระบายความร้อนด้วยน้ำ เครื่องยนต์เบนซินสตาร์ทเครื่องยนต์ด้วยระบบไฟฟ้า ติดตั้งเครื่องสูบน้ำฉีดน้ำดับเพลิงและอุปกรณ์ดับเพลิง ขนาดความยาวตลอดลำไม่น้อยกว่า 8.4 เมตร ความกว้างที่กลางลำไม่น้อยกว่า 2.7 เมตร ความลึกที่กลางลำไม่น้อยกว่า 1.3 เมตร ท้องเรือกินน้ำลึกไม่เกิน 0.6					6,100,000	เพื่อให้มีเครื่องมือเครื่องใช้ที่ได้มาตรฐาน	สำนัก ปลัดเทศบาล

บัญชีครุภัณฑ์

แบบ ผ.03

สำหรับที่ไม่ได้ดำเนินการจัดทำเป็นโครงการพัฒนาท้องถิ่น
แผนพัฒนาท้องถิ่น (พ.ศ.2566-2570) แก้ไข ครั้งที่ 2 ประจำปี 2566
เทศบาลตำบลบ้านแหลม

3. ประเภทครุภัณฑ์ยานพาหนะและขนส่ง

2.1 กลยุทธ์การพัฒนาเครื่องมือเครื่องใช้ในการปฏิบัติงาน

(1) แผนงานรักษาความสงบภายใน

ที่	ครุภัณฑ์	เป้าหมาย (ผลผลิตของครุภัณฑ์)	งบประมาณและที่ผ่านมา					ผลที่คาดว่าจะได้รับ	หน่วยงาน รับผิดชอบ หลัก
			2566 (บาท)	2567 (บาท)	2568 (บาท)	2569 (บาท)	2570 (บาท)		
4	รถพยาบาลฉุกเฉิน(รถ ก ระ ะ บ ะ) ป ริ มา ต ร กระบอกสูบ ไม่น้อยกว่า 2,400 ซีซี	- จัดซื้อรถพยาบาลฉุกเฉิน(รถกระบะ)ปริมาตรกระบอกสูบ ไม่น้อยกว่า 2,400 ซีซี หรือกำลังเครื่องยนต์สูงสุดไม่ต่ำ กว่า 110 กิโลวัตต์ เครื่องยนต์ดีเซล 4 สูบ พร้อมอุปกรณ์ ตามมาตรฐาน ประตูด้านหลังปิด-เปิด สำหรับยกเตียง ผู้ป่วยเข้า-ออก มีตู้เก็บท่อบรรจุก๊าซไม่น้อยกว่า 2 ท่อ ที่ แขวนน้ำเกลือ ห้องพยาบาลมีตู้ใส่อุปกรณ์และเวชภัณฑ์ มี วิทยุคมนาคม VHF/FM 25 วัตต์ พร้อมอุปกรณ์เครื่อง สัญญาณไฟฉุกเฉิน พร้อมเครื่องขยายเสียง จำนวน 1 คัน (ตั้งตามราคามาตรฐานครุภัณฑ์)					1,070,000	เพื่อให้มีเครื่องมือ เครื่องใช้ที่ได้มาตรฐาน	สำนัก ปลัดเทศบาล
รวม 4 โครงการ									

บัญชีครุภัณฑ์

แบบ ผ.03

สำหรับที่ไม่ได้ดำเนินการจัดทำเป็นโครงการพัฒนาท้องถิ่น
แผนพัฒนาท้องถิ่น (พ.ศ.2566-2570) แก้ไข ครั้งที่ 2 ประจำปี 2566
เทศบาลตำบลบ้านแหลม

3. ประเภทครุภัณฑ์ยานพาหนะและขนส่ง

2.1 กลยุทธ์การพัฒนาเครื่องมือเครื่องใช้ในการปฏิบัติงาน

(2) แผนงานสาธารณสุข

ที่	ครุภัณฑ์	เป้าหมาย (ผลผลิตของครุภัณฑ์)	งบประมาณและที่ผ่านมา					ผลที่คาดว่าจะได้รับ	หน่วยงาน รับผิดชอบ หลัก
			2566 (บาท)	2567 (บาท)	2568 (บาท)	2569 (บาท)	2570 (บาท)		
1	รถยนต์บรรทุก (ดีเซล) ขนาด 1 ตัน	จัดซื้อรถยนต์บรรทุก (ดีเซล) ขนาด 1 ตัน ปริมาตร กระบอกสูบไม่ต่ำกว่า 2,400 ซีซี หรือกำลังเครื่องยนต์ สูงสุดไม่ต่ำกว่า 110 กิโลวัตต์ ขับเคลื่อน 2 ล้อ แบบมี ช่องว่างด้านหลังคนขับ (Cab) จำนวน 1 คัน (ตั้งตาม บัญชีราคามาตรฐานครุภัณฑ์ สำนักงานงบประมาณ ธันวาคม 2563)	715,000					เพื่อให้มีเครื่องมือ เครื่องใช้ที่ได้มาตรฐาน	กองสาธารณสุข และสิ่งแวดล้อม
รวม 1 โครงการ			715,000						

บัญชีครุภัณฑ์

สำหรับที่ไม่ได้ดำเนินการจัดทำเป็นโครงการพัฒนาท้องถิ่น
แผนพัฒนาท้องถิ่น (พ.ศ.2566-2570) แก้ไข ครั้งที่ 2 ประจำปี 2566
เทศบาลตำบลบ้านแหลม

แบบ ผ.03

3. ประเภทครุภัณฑ์ยานพาหนะและขนส่ง

2.1 กลยุทธ์การพัฒนาเครื่องมือเครื่องใช้ในการปฏิบัติงาน

(3) แผนงานเคหะและชุมชน

ที่	ครุภัณฑ์	เป้าหมาย (ผลผลิตของครุภัณฑ์)	งบประมาณและที่ผ่านมา					ผลที่คาดว่าจะได้รับ	หน่วยงาน รับผิดชอบ หลัก
			2566 (บาท)	2567 (บาท)	2568 (บาท)	2569 (บาท)	2570 (บาท)		
1	รถยนต์บรรทุกขยะมูลฝอยแบบอัดท้าย ตัวรถชนิด 6 ล้อ	จัดซื้อรถยนต์บรรทุกขยะมูลฝอยแบบอัดท้าย ตัวรถชนิด 6 ล้อ เครื่องยนต์ดีเซล 4 สูบ 4 จังหวะ มีกำลังแรงม้าสูงสุดไม่น้อยกว่า 130 แรงม้า ตอนท้ายหลังแก๊งติดตั้งตู้บรรทุกขยะมูลฝอยมีขนาดความจุไม่น้อยกว่า 5 ลูกบาศก์เมตร จำนวน 1 คัน (ตั้งตามราคาท้องตลาด)	2,200,000					เพื่อให้มีเครื่องมือเครื่องใช้ที่ได้มาตรฐาน	กองสาธารณสุขและสิ่งแวดล้อม
2	รถยนต์บรรทุกติดตั้งเครนไฮโดรลิก พร้อมกระเช้าไฟฟ้า	จัดซื้อรถยนต์บรรทุกติดตั้งเครนไฮโดรลิก พร้อมกระเช้าไฟฟ้า สามารถยกสูงได้ไม่น้อยกว่า 12 เมตร (วัดจากพื้นดิน) เป็นเครื่องยนต์ดีเซล ชนิด 6 ล้อ มีกำลังแรงม้าไม่น้อยกว่า 150 แรงม้า พร้อมอุปกรณ์มาตรฐานและอุปกรณ์ส่วนควบ จำนวน 1 คัน (ตั้งราคาตามท้องตลาด)	2,700,000					เพื่อให้มีเครื่องมือเครื่องใช้ที่ได้มาตรฐาน	กองช่าง

บัญชีครุภัณฑ์

แบบ ผ.03

สำหรับที่ไม่ได้ดำเนินการจัดทำเป็นโครงการพัฒนาท้องถิ่น
แผนพัฒนาท้องถิ่น (พ.ศ.2566-2570) แก้ไข ครั้งที่ 2 ประจำปี 2566
เทศบาลตำบลบ้านแหลม

3. ประเภทครุภัณฑ์ยานพาหนะและขนส่ง

2.1 กลยุทธ์การพัฒนาเครื่องมือเครื่องใช้ในการปฏิบัติงาน

(3) แผนงานเคหะและชุมชน

ที่	ครุภัณฑ์	เป้าหมาย (ผลผลิตของครุภัณฑ์)	งบประมาณและที่ผ่านมา					ผลที่คาดว่าจะได้รับ	หน่วยงาน รับผิดชอบ หลัก
			2566 (บาท)	2567 (บาท)	2568 (บาท)	2569 (บาท)	2570 (บาท)		
3	รถบรรทุกขยะ ขนาด 6 ตัน 6 ล้อ ปริมาตรกระบอกลูกสูบ 6 ตัน 6 ล้อ ปริมาตรกระบอกลูกสูบไม่ต่ำกว่า 6,000 ซีซี	รถบรรทุกขยะ ขนาด 6 ตัน 6 ล้อ ปริมาตรกระบอกลูกสูบไม่ต่ำกว่า 6,000 ซีซี หรือกำลังเครื่องยนต์สูงสุดไม่ต่ำกว่า 170 กิโลวัตต์ แบบอัติโนมัติ เทศบาลตำบลบ้านแหลม อำเภอบ้านแหลม จังหวัดเพชรบุรี ตัวบรรทุกมูลฝอย มีขนาดความจุของตู้ไม่น้อยกว่า 10 ลูกบาศก์เมตร และสามารถรับน้ำหนักมูลฝอยได้ไม่น้อยกว่า 5,000 กิโลกรัม ตัวถังทำด้วยเหล็กหนาไม่น้อยกว่า 3 มิลลิเมตร พื้นหนาไม่น้อยกว่า 4.50 มิลลิเมตร รถรับน้ำหนักบรรทุกไม่ต่ำกว่า 6,000 กิโลกรัม และน้ำหนักของรถรวมน้ำหนักบรรทุกไม่ต่ำกว่า 12,000 กิโลกรัม ชุดอัติโนมัติทำงานด้วยระบบไฮดรอลิก สามารถผลิตแรงสูงสุดไม่น้อยกว่า 2,500 ปอนด์ต่อตารางนิ้ว มีโคมไฟสัญญาณ วิทยุวอล์คเกอร์ 1 ดวง จำนวน 1 คัน (ตั้งตามบัญชีราคามาตรฐานครุภัณฑ์ สำนักงบประมาณ ธันวาคม 2563)	2,400,000 (เงินอุดหนุนเฉพาะกิจ)	-	-	-	-	เพื่อให้มีเครื่องมือเครื่องใช้ที่ได้มาตรฐาน	กองสาธารณสุขและสิ่งแวดล้อม
รวม 3 โครงการ									

บัญชีครุภัณฑ์

แบบ ผ.03

สำหรับที่ไม่ได้ดำเนินการจัดทำเป็นโครงการพัฒนาท้องถิ่น
แผนพัฒนาท้องถิ่น (พ.ศ.2566-2570) แก้ไข ครั้งที่ 2 ประจำปี 2566
เทศบาลตำบลบ้านแหลม

4. ประเภทครุภัณฑ์ก่อสร้าง

4.1 กลยุทธ์การพัฒนาเครื่องมือเครื่องใช้ในการปฏิบัติงาน

(1) แผนงานรักษาความสงบภายใน

ที่	ครุภัณฑ์	เป้าหมาย (ผลผลิตของครุภัณฑ์)	งบประมาณและที่ผ่านมา					ผลที่คาดว่าจะ ได้รับ	หน่วยงาน รับผิดชอบ หลัก
			2566 (บาท)	2567 (บาท)	2568 (บาท)	2569 (บาท)	2570 (บาท)		
1	รถตัดหญ้าชุดหลังชนิด ขับเคลื่อน 2 ล้อ เครื่องยนต์ดีเซล 4 จังหวะ	- จัดซื้อรถตัดหญ้าชุดหลังชนิดขับเคลื่อน 2 ล้อ เครื่องยนต์ดีเซล 4 จังหวะ มีกำลังไม่น้อยกว่า 70 แรงม้า รอบเครื่องยนต์ไม่เกิน 2,200 รอบต่อนาที จำนวน 1 คัน (ตั้งตามราคามาตรฐานครุภัณฑ์)			3,067,000			เพื่อให้มีเครื่องมือ เครื่องใช้ที่ได้มาตรฐาน	สำนัก ปลัดเทศบาล
รวม 1 โครงการ					3,067,000				

(2) แผนงานเคหะและชุมชน

ที่	ครุภัณฑ์	เป้าหมาย (ผลผลิตของครุภัณฑ์)	งบประมาณและที่ผ่านมา					ผลที่คาดว่าจะ ได้รับ	หน่วยงาน รับผิดชอบ หลัก
			2566 (บาท)	2567 (บาท)	2568 (บาท)	2569 (บาท)	2570 (บาท)		
1	รถเข็นเหล็กชนิดล้อแม็ก คู่ ยางตันกระแทกเหล็ก จุได้ไม่น้อยกว่า 60 ลิตร	จัดซื้อรถเข็นเหล็ก ชนิดล้อแม็กคู่ ยางตันกระแทกเหล็ก จุได้ไม่น้อยกว่า 60 ลิตร กระแทกกรองพื้นด้วยสีกันสนิม จำนวน 4 คัน ๆ ละ 3,000.-บาท (ตั้งราคาตามท้องตลาด)	12,000					เพื่อให้มีเครื่องมือ เครื่องใช้ที่ได้มาตรฐาน	กองสาธารณสุข และสิ่งแวดล้อม
รวม 1 โครงการ			12,000						

บัญชีครุภัณฑ์

สำหรับที่ไม่ได้ดำเนินการจัดทำเป็นโครงการพัฒนาท้องถิ่น
แผนพัฒนาท้องถิ่น (พ.ศ.2566-2570) แก้ไข ครั้งที่ 2 ประจำปี 2566
เทศบาลตำบลบ้านแหลม

แบบ ผ.03

5. ประเภทครุภัณฑ์การเกษตร

5.1 กลยุทธ์การพัฒนาเครื่องมือเครื่องใช้ในการปฏิบัติงาน

(1) แผนงานสาธารณสุข

ที่	ครุภัณฑ์	เป้าหมาย (ผลผลิตของครุภัณฑ์)	งบประมาณและที่ผ่านมา					ผลที่คาดว่าจะ ได้รับ	หน่วยงาน รับผิดชอบ หลัก
			2566 (บาท)	2567 (บาท)	2568 (บาท)	2569 (บาท)	2570 (บาท)		
1	เครื่องพ่นหมอกควัน กำลังเครื่องยนต์ไม่น้อย กว่า 25 แรงม้า	จัดซื้อเครื่องพ่นหมอกควัน กำลังเครื่องยนต์ไม่น้อยกว่า 25 แรงม้า ปริมาณการฉีดพ่นน้ำยาไม่น้อยกว่า 40 ลิตร ต่อชั่วโมง ถึงบรรจุน้ำยาไม่น้อยกว่า 6 ลิตร จำนวน 2 เครื่อง ราคาเครื่องละ 59,000 บาท (ตั้งตามบัญชีราคา มาตรฐานครุภัณฑ์ สำนักงบประมาณ ธันวาคม 2563)	118,000					เพื่อให้มีเครื่องมือ เครื่องใช้ที่ได้มาตรฐาน	กองสาธารณสุข และสิ่งแวดล้อม
รวม 1 โครงการ			118,000						

ส่วนที่ 4 การติดตามและประเมินผล

กรอบในการติดตามและประเมินผล เทศบาลตำบลบ้านแหลม ได้ถือปฏิบัติตามระเบียบกระทรวงมหาดไทยว่าด้วยการจัดทำแผนพัฒนาขององค์กรปกครองส่วนท้องถิ่น พ.ศ.2548 หมวด 6 การติดตามและประเมินผลแผนพัฒนาเทศบาล ข้อ 28 โดยนายกเทศมนตรีตำบลบ้านแหลม มีคำสั่งแต่งตั้งคณะกรรมการติดตามและประเมินผลแผนพัฒนาเทศบาลตำบลบ้านแหลม ตามคำสั่งเทศบาลตำบลบ้านแหลม ที่ 141/2562 ลงวันที่ 24 เมษายน 2562

4.1 การติดตามและประเมินผลยุทธศาสตร์

แนวทางการพิจารณาการติดตามและประเมินผลยุทธศาสตร์
เพื่อความสอดคล้องแผนพัฒนาท้องถิ่นขององค์กรปกครองส่วนท้องถิ่น

ประเด็นการพิจารณา	รายละเอียดหลักเกณฑ์	คะแนนเต็ม	คะแนนที่ได้
1. ข้อมูลสภาพทั่วไปและข้อมูลพื้นฐานขององค์กรปกครองส่วนท้องถิ่น	ควรประกอบด้วยข้อมูลดังนี้ (1) ข้อมูลเกี่ยวกับด้านกายภาพ เช่น ที่ตั้งของหมู่บ้าน/ชุมชน/ตำบล ลักษณะภูมิประเทศ ลักษณะภูมิอากาศ ลักษณะของที่ดิน ลักษณะของแหล่งน้ำ ลักษณะของป่าไม้ ฯลฯ ด้านการเมือง/การปกครอง เช่น เขตการปกครอง การเลือกตั้ง ฯลฯ (2) ข้อมูลเกี่ยวกับด้านการเมือง/การปกครอง เช่น เขตการปกครอง การเลือกตั้ง ฯลฯ ประชากร เช่น ข้อมูลเกี่ยวกับจำนวนประชากร และช่วงอายุและจำนวนประชากร ฯลฯ	20 (5)	
	(3) ข้อมูลเกี่ยวกับสภาพทางสังคม เช่น การศึกษา สาธารณสุข อาชญากรรม ยาเสพติด การสังคมสงเคราะห์ ฯลฯ (4) ข้อมูลเกี่ยวกับศาสนา ประเพณี วัฒนธรรม เช่น การนับถือศาสนา ประเพณีและงานประจำปี ภูมิปัญญาท้องถิ่น ภาษาถิ่น สินค้าพื้นเมืองและของที่ระลึก ฯลฯ และอื่นๆ	(5)	
	(5) ข้อมูลเกี่ยวกับระบบบริหารพื้นฐาน เช่น การคมนาคมขนส่ง การไฟฟ้า การประปา โทรศัพท์ ฯลฯ (6) ข้อมูลเกี่ยวกับระบบเศรษฐกิจ เช่น การเกษตร การประมง การประมงสัตว์ การบริการ การท่องเที่ยว อุตสาหกรรม การพาณิชย์/กลุ่มอาชีพแรงงาน ฯลฯ	(5)	
	(7) ข้อมูลเกี่ยวกับทรัพยากรธรรมชาติ เช่น น้ำ ป่าไม้ ภูเขา คุณภาพของทรัพยากรธรรมชาติ ฯลฯ (8) การสำรวจและจัดเก็บข้อมูลเพื่อการจัดทำแผนพัฒนาท้องถิ่นหรือการใช้ข้อมูล จปฐ. ข้อมูลการมีส่วนร่วมของประชาชน หรือการประชุมประชาคมท้องถิ่น รูปแบบวิธีการและการดำเนินการประชุมประชาคมท้องถิ่น โดยใช้กระบวนการร่วมคิด ร่วมทำ ร่วมตัดสินใจ ร่วมตรวจสอบ ร่วมรับประโยชน์ ร่วมแก้ไขปัญหา ปรีกษาหารือ แลกเปลี่ยนเรียนรู้เพื่อแก้ไขปัญหาสำหรับการพัฒนาท้องถิ่นตามอำนาจหน้าที่ขององค์กรปกครองส่วนท้องถิ่น (Brainstorming)	(5)	

ประเด็นการพิจารณา	รายละเอียดหลักเกณฑ์	คะแนนเต็ม	คะแนนที่ได้
2. การวิเคราะห์สภาพการณ์และศักยภาพ	ควรประกอบด้วยข้อมูลดังนี้ (1) การวิเคราะห์ที่ครอบคลุมความเชื่อมโยง ความสอดคล้อง ยุทธศาสตร์จังหวัด ยุทธศาสตร์การพัฒนาขององค์กรปกครองส่วนท้องถิ่นในเขตจังหวัด ยุทธศาสตร์ขององค์กรปกครองส่วนท้องถิ่น นโยบายของผู้บริหารท้องถิ่น รวมถึงความเชื่อมโยงแผนยุทธศาสตร์ชาติ 20 ปี แผนพัฒนาเศรษฐกิจและสังคมแห่งชาติ และ SDGs (Bottom-up/Top-down)	20 (5)	
	(2) การวิเคราะห์ทางสังคม เช่น ด้านแรงงาน การศึกษา สาธารณสุข ความยากจน อาชญากรรม ปัญหาเสพติด เทคโนโลยี จารีต ประเพณี วัฒนธรรม ภูมิปัญญาท้องถิ่น เป็นต้น	(5)	
	(3) การวิเคราะห์สิ่งแวดล้อม พื้นที่สีเขียว ธรรมชาติต่างๆ ทางภูมิศาสตร์ กระบวนการหรือสิ่งที่เกิดขึ้น การประดิษฐ์ที่มีผลต่อสิ่งแวดล้อมและการพัฒนา (4) การวิเคราะห์ทางเศรษฐกิจ ข้อมูลด้านรายได้ครัวเรือน การส่งเสริมอาชีพ กลุ่มอาชีพ กลุ่มทางสังคม การพัฒนาอาชีพและกลุ่มต่างๆ สภาพทางเศรษฐกิจและความเป็นอยู่ทั่วไป เป็นต้น	(5)	
	(5) การวิเคราะห์หรือผลการวิเคราะห์ศักยภาพเพื่อประเมินสถานภาพการพัฒนาในปัจจุบันและอนาคต ทิศทางแนวโน้มที่จะเกิดขึ้นหรือผลที่จะเกิดขึ้นในการพัฒนาท้องถิ่นโดยใช้การวิเคราะห์เชิงเทคนิค Demand (Demand Analysis/Global Demand และ Trend Analysis หรืออื่นๆ	(5)	
	3. ยุทธศาสตร์	การกำหนดและการวิเคราะห์ยุทธศาสตร์ชาติ 20 ปี ที่สอดคล้องกับการพัฒนาท้องถิ่นขององค์กรปกครองส่วนท้องถิ่น ตามประเด็นยุทธศาสตร์ชาติ 20 ปี และประเด็นยุทธศาสตร์ขององค์กรปกครองส่วนท้องถิ่น	60 (5)
3.1 ยุทธศาสตร์ชาติ 20 ปี (พ.ศ.2561-2580)			
3.2 แผนพัฒนาเศรษฐกิจและสังคมแห่งชาติ ฉบับที่ 13	การกำหนดและการวิเคราะห์แผนพัฒนาเศรษฐกิจและสังคมแห่งชาติที่สอดคล้องกับการพัฒนาท้องถิ่นขององค์กรปกครองส่วนท้องถิ่นตามประเด็นยุทธศาสตร์หรือหมุดหมายและประเด็นยุทธศาสตร์ขององค์กรปกครองส่วนท้องถิ่น	(5)	
3.3 เป้าหมายการพัฒนาที่ยั่งยืน (Sustainable Development Goals : SDGs)	การกำหนดและการวิเคราะห์เป้าหมาย/เป้าประสงค์SDGs ที่สอดคล้องกับการพัฒนาท้องถิ่นขององค์กรปกครองส่วนท้องถิ่นตามเป้าหมาย/เป้าประสงค์ SDGsและประเด็นยุทธศาสตร์ขององค์กรปกครองส่วนท้องถิ่น	(5)	
3.4 ยุทธศาสตร์จังหวัด	การกำหนดและการวิเคราะห์ยุทธศาสตร์ขององค์กรปกครองส่วนท้องถิ่นมีความสอดคล้องหรือเชื่อมโยงกับยุทธศาสตร์จังหวัด	(5)	

ประเด็นการพิจารณา	รายละเอียดหลักเกณฑ์	คะแนนเต็ม	คะแนนที่ได้
3. ยุทธศาสตร์ (ต่อ) 3.5 ยุทธศาสตร์การพัฒนาของ องค์กรปกครองส่วนท้องถิ่นใน เขตจังหวัด	การกำหนดและการวิเคราะห์ยุทธศาสตร์ขององค์กร ปกครองส่วนท้องถิ่นมีความสอดคล้องหรือเชื่อมโยงกับ ยุทธศาสตร์การพัฒนาขององค์กรปกครองส่วนท้องถิ่นในเขต จังหวัดที่จัดทำขึ้นแบบมีส่วนร่วมขององค์การบริหารส่วน จังหวัดกับองค์กรปกครองส่วนท้องถิ่นในเขตจังหวัดที่ สอดคล้องหรือเชื่อมโยงกับแผนพัฒนาจังหวัด	(5)	
3.6 ยุทธศาสตร์ขององค์กร ปกครองส่วนท้องถิ่น	การกำหนดและการวิเคราะห์สอดคล้องกับสภาพทั่วไป และ ข้อมูลพื้นฐาน สภาพสังคม เศรษฐกิจ สิ่งแวดล้อมของ ท้องถิ่น ประเด็นปัญหาการพัฒนาและแนวทางการพัฒนาที่ สอดคล้องกับสภาพพื้นที่จริงและเป็นไปตามหน้าที่และ อำนาจขององค์กรปกครองส่วนท้องถิ่น มีการกำหนด ยุทธศาสตร์ที่สอดคล้องกับวิสัยทัศน์ที่กำหนดไว้	(5)	
3.7 วิสัยทัศน์	การกำหนดและการวิเคราะห์วิสัยทัศน์ ซึ่งมีลักษณะแสดง สถานภาพที่องค์กรปกครองส่วนท้องถิ่นต้องการจะเป็นหรือ บรรลุถึงอนาคตอย่างชัดเจน สอดคล้องกับสิ่งที่เกิดขึ้นใน อนาคต และศักยภาพที่เป็นลักษณะเฉพาะองค์กรปกครอง ส่วนท้องถิ่น ที่แสดงให้เห็นถึงความสัมพันธ์กับโครงการ พัฒนาท้องถิ่น	(5)	
3.8 กลยุทธ์	การกำหนดและการวิเคราะห์แสดงให้เห็นช่องทาง วิธีการ ภารกิจหรือสิ่งที่ต้องทำตามอำนาจหน้าที่ขององค์กร ปกครองส่วนท้องถิ่นที่จะนำไปสู่การบรรลุวิสัยทัศน์ หรือ แสดงให้เห็นถึงความชัดเจนในสิ่งที่ดำเนินการให้บรรลุ วิสัยทัศน์นั้น จากประเด็นคำถามที่สำคัญว่า ปัจจุบันเรายืน อยู่ ณ จุดใด หรือปัจจุบันเรากำลังทำอะไรอยู่แล้วในอนาคต เราจะพัฒนาอะไร	(5)	
3.9 เป้าประสงค์ของแต่ละ ประเด็นกลยุทธ์	การกำหนดและการวิเคราะห์เป้าประสงค์ของแต่ละประเด็น กลยุทธ์มีความสอดคล้องและสนับสนุนต่อกลยุทธ์และ ยุทธศาสตร์ที่จะเกิดขึ้น มุ่งหมายสิ่งหนึ่งสิ่งใดที่ชัดเจน โดย องค์กรปกครองส่วนท้องถิ่นมีเป้าประสงค์ จะทำสิ่งใด เป้าหมายการพัฒนาท้องถิ่นคืออะไร	(5)	
3.10 จุดยืนทางยุทธศาสตร์ (Positioning)	การกำหนดและการวิเคราะห์จุดยืนขององค์กรปกครอง ส่วนท้องถิ่นที่มีความมุ่งมั่นอันแน่วแน่ในการวางแผนพัฒนา ท้องถิ่น เพื่อให้บรรลุวิสัยทัศน์ขององค์กรปกครองส่วน ท้องถิ่น ซึ่งเกิดจากศักยภาพของพื้นที่จริง ที่จะนำไปสู่ ผลสำเร็จทางยุทธศาสตร์ สิ่งที่เป็นจริงหรือมีอยู่จริงคืออะไร ที่จะพัฒนาให้เกิดผลสำเร็จได้	(5)	

ประเด็นการพิจารณา	รายละเอียดหลักเกณฑ์	คะแนนเต็ม	คะแนนที่ได้
3. ยุทธศาสตร์ (ต่อ) 3.11 แผนงาน	การกำหนดและการวิเคราะห์แสดงให้เห็นถึงการจำแนกแผนงานตามรูปแบบงบประมาณขององค์กรปกครองส่วนท้องถิ่น เป็นการวางแผนงานตามวิธีการจำแนกแผนงานการจัดทำงบประมาณให้ถูกต้องและสอดคล้องกับโครงการพัฒนาท้องถิ่นที่จะเกิดขึ้นซึ่งสอดคล้องกับวิสัยทัศน์ที่กำหนดไว้ แผนงานจะแสดงให้เห็นว่าจุดมุ่งหมายเพื่อการพัฒนาในอนาคตคืออะไร งานของเราคืออะไร ถูกต้องตามแผนงานหรือไม่	(5)	
3.12 ความเชื่อมโยงของยุทธศาสตร์ในภาพรวม	การกำหนดและการวิเคราะห์ความเชื่อมโยงองค์กรรวมทั้งไปสู่การพัฒนาท้องถิ่นที่มาจากยุทธศาสตร์ทุกระดับ ได้แก่ ยุทธศาสตร์ชาติ 20 ปี (พ.ศ.2561-2580) แผนพัฒนาเศรษฐกิจและสังคมแห่งชาติ ฉบับที่ 13 SDGs แผนพัฒนาจังหวัด/กลุ่มจังหวัด/แผนพัฒนาภาค ยุทธศาสตร์การพัฒนาขององค์กรปกครองส่วนท้องถิ่นในเขตจังหวัดและยุทธศาสตร์ขององค์กรปกครองส่วนท้องถิ่นมีความสัมพันธ์หรือเชื่อมโยงกันอย่างไรเพื่อให้การพัฒนาท้องถิ่นสอดคล้องกับยุทธศาสตร์ระดับมหภาค	(5)	
รวมคะแนน		100	

4.2 การติดตามและประเมินผลโครงการ

แนวทางการพิจารณาการติดตามและประเมินผลโครงการ
เพื่อความสอดคล้องแผนพัฒนาท้องถิ่นขององค์กรปกครองส่วนท้องถิ่น

ประเด็นการพิจารณา	รายละเอียดหลักเกณฑ์	คะแนนเต็ม	คะแนนที่ได้
1. การสรุปสถานการณ์การพัฒนา	1) การวิเคราะห์หรือผลการวิเคราะห์ศักยภาพเพื่อประเมินสถานภาพการพัฒนาที่ประชาชนต้องการให้ดำเนินการและองค์กรปกครองส่วนท้องถิ่นตอบสนองความต้องการได้โดยใช้การวิเคราะห์เชิงเทคนิค Demand (Demand Analysis) / (Global Demand) หรืออื่นๆ เป็นการวิเคราะห์โครงการเพื่อสอดคล้องกับยุทธศาสตร์และวิสัยทัศน์ขององค์กรปกครองส่วนท้องถิ่น	10 (5)	
	2) การวิเคราะห์หรือผลการวิเคราะห์ศักยภาพเพื่อประเมินสถานภาพการพัฒนาในปัจจุบันและอนาคตทิศทาง แนวโน้มที่จะเกิดขึ้นหรือผลกระทบที่จะเกิดขึ้นในการพัฒนาท้องถิ่น โดยใช้การวิเคราะห์เชิงเทคนิค Trend หรือนำเทคนิค Demand (Demand Analysis) / (Global Demand) หรืออื่นๆ มาเชื่อมต่อ เป็นการวิเคราะห์โครงการเพื่อสอดคล้องกับยุทธศาสตร์และวิสัยทัศน์ขององค์กรปกครองส่วนท้องถิ่น	(5)	
2. การประเมินผลการนำแผนพัฒนาท้องถิ่นไปปฏิบัติในเชิงปริมาณ	1) การวิเคราะห์หรือผลการวิเคราะห์การควบคุมที่มีการใช้ตัวเลขต่างๆ เพื่อนำมาใช้วัดผลในเชิงปริมาณ เช่น การวัดจำนวนโครงการ กิจกรรม ครัวเรือน วัสดุ งานต่างๆ ก็คือผลผลิตเป็นไปตามที่ตั้งเป้าหมายเอาไว้หรือไม่ จำนวนที่ดำเนินการจริงตามที่ได้กำหนดไว้ จำนวนที่ไม่สามารถดำเนินการได้ สามารถอธิบายได้ตามหลักประสิทธิภาพ (Efficiency) ของการพัฒนาท้องถิ่นตามหน้าที่และอำนาจที่ได้กำหนดไว้	10 (5)	
	2) การกำหนดและการวิเคราะห์ผลกระทบ/สิ่งที่กระทบ (Impact) โครงการที่ดำเนินการในเชิงปริมาณ (Qualitative) ที่เกิดจาก (1) ได้มีการวิเคราะห์ในเชิงปริมาณด้วยรูปแบบของข้อมูลต่างๆ เช่น กราฟ สถิติ เป็นต้น	(5)	
3. การประเมินผลการนำแผนพัฒนาท้องถิ่นไปปฏิบัติในเชิงคุณภาพ	1) การกำหนดและการวิเคราะห์การประเมินประสิทธิผลของแผนพัฒนาในเชิงคุณภาพคือการนำเอาเทคนิคต่างๆ มาใช้เพื่อวัดค่าภารกิจ โครงการ กิจกรรม ครัวเรือน วัสดุ งานต่างๆ ที่ดำเนินการในพื้นที่ ตรงต่อความต้องการของประชาชน และเป็นไปตามหน้าที่ และอำนาจ ประชาชนพึงพอใจมีความสุข จากการพัฒนาท้องถิ่น โครงการพัฒนา ครัวเรือน วัสดุ การดำเนินการต่างๆ มีสภาพหรือลักษณะถูกต้องคงทน ถาวร สามารถใช้งานได้ตามวัตถุประสงค์หรือไม่ซึ่งเป็นไปตามหลักประสิทธิผล (Effectiveness) ผลการปฏิบัติราชการที่บรรลุวัตถุประสงค์และเป้าหมายของแผนการปฏิบัติราชการตามที่ได้งบประมาณมาดำเนินการ รวมถึงสามารถเทียบเคียงกับส่วนราชการ หรือหน่วยงานอื่นได้ และเป็นไปหลักการบริหารกิจการบ้านเมืองที่ดี	10	

ประเด็นการพิจารณา	รายละเอียดหลักเกณฑ์	คะแนนเต็ม	คะแนนที่ได้
3. การประเมินผลการนำแผนพัฒนาท้องถิ่นไปปฏิบัติในเชิงคุณภาพ (ต่อ)	2) การกำหนดและวิเคราะห์ผลกระทบ/สิ่งที่กระทบ (Impact) โครงการที่ดำเนินการในเชิงคุณภาพ (Qualitative) ที่เกิดจากการวิเคราะห์ในเชิงคุณภาพ การวัดความพึงพอใจหรือวัดความสุขที่ประชาชนได้รับด้วยรูปแบบของข้อมูลต่างๆ เช่น กราฟ สถิติ เป็นต้น		
4. ยุทธศาสตร์กลยุทธ์ แผนงานการพัฒนา	1) การกำหนดและวิเคราะห์กลยุทธ์ที่สอดคล้องกับยุทธศาสตร์แผนงาน และงานที่จะพัฒนาท้องถิ่นซึ่งผ่านการวิเคราะห์เพื่อการพัฒนาท้องถิ่นด้วยเทคนิคการวิเคราะห์ Demand (Demand Analysis)/Global Demand/Trend หรือหลักการบูรณาการ (Integration) หรือ อื่นๆ โดยนำไปจัดทำเป็นรูปโครงการพัฒนาท้องถิ่นที่เป็นรูปธรรม 2) วิเคราะห์แผนงาน งาน ที่เกิดจากด้านต่างๆ ที่สอดคล้องกับการแก้ไขปัญหาความยากจน หลักปรัชชารัฐ	5 (5)	
5. โครงการพัฒนาตามแผนพัฒนาท้องถิ่น 5.1 ความชัดเจนของชื่อโครงการ	ควรประกอบด้วยข้อมูลดังนี้ 1) “โครงการพัฒนา” หมายความว่า โครงการที่ดำเนินการจัดทำบริการสาธารณะและกิจกรรมสาธารณะเพื่อการพัฒนาบรรลุเป้าหมายตามวิสัยทัศน์ที่กำหนดไว้ 2) โครงการพัฒนาท้องถิ่นมีวัตถุประสงค์สนองต่อยุทธศาสตร์การพัฒนาขององค์กรปกครองส่วนท้องถิ่นที่กำหนดไว้ชื่อโครงการมีความชัดเจน มุ่งเน้นไปเรื่องใดเรื่องหนึ่ง เป็นการเฉพาะ อ่านแล้วเข้าใจได้ว่าจะพัฒนาอะไร หรือสิ่งที่จะทำนั้นจะเกิดอะไรขึ้นในอนาคต	30 (5)	
5.2 กำหนดวัตถุประสงค์สอดคล้องกับโครงการ	การกำหนดวัตถุประสงค์ของโครงการต้องมีความชัดเจน (Clear objective) ตอบสนองต่อโครงการพัฒนาท้องถิ่น โครงการต้องกำหนดวัตถุประสงค์สอดคล้องกับความเป็นมาของโครงการ สอดคล้องกับหลักการและเหตุผล วิธีการดำเนินงานต้องสอดคล้องกับวัตถุประสงค์ มีความเป็นไปได้อย่างชัดเจน มีลักษณะเฉพาะเจาะจง จะดำเนินการเพื่อสนับสนุน/ส่งเสริม ฯลฯ	(5)	
5.3 เป้าหมาย (ผลผลิตของโครงการ) มีความชัดเจนนำไปสู่การตั้งงบประมาณได้ถูกต้อง	สภาพที่อยากให้เกิดขึ้นในอนาคตเป็นทิศทางที่ต้องไปให้ถึง เป้าหมายต้องชัดเจน สามารถระบุจำนวนเท่าใด กลุ่มเป้าหมายคืออะไร มีผลผลิตอย่างไร กลุ่มเป้าหมาย พื้นที่ดำเนินงาน และระยะเวลาดำเนินงานอธิบายให้ชัดเจนว่าโครงการนี้จะทำที่ไหน เริ่มต้นในช่วงเวลาใดและจบลงเมื่อไร ใครคือกลุ่มเป้าหมายของโครงการ หากกลุ่มเป้าหมายมีหลายกลุ่มก็ให้ระบุว่ากลุ่มเป้าหมายหลัก กลุ่มเป้าหมายรองหรือกลุ่มเป้าหมายเดียวกัน เป้าหมาย (ผลผลิตของโครงการ)จะนำไปสู่การประมาณการราคาในช่องของ “งบประมาณ”	(5)	

ประเด็นการพิจารณา	รายละเอียดหลักเกณฑ์	คะแนนเต็ม	คะแนนที่ได้
5.4 มีการประมาณการราคาถูกต้องตามหลักวิธีการงบประมาณ	<p>1) มีการประมาณราคาในโครงการพัฒนาท้องถิ่นเพื่อจัดทำบริการสาธารณะหรือกิจกรรมสาธารณะเพื่อประโยชน์ของประชาชนในท้องถิ่นตามหลักการพัฒนาอย่างยั่งยืน มีการประมาณการราคาถูกต้องตามหลักวิธีการงบประมาณ การประมาณราคาสอดคล้องกับโครงการ การจัดทำบริการสาธารณะหรือกิจกรรมสาธารณะหรือถูกต้องตามหลักวิชาการทางช่าง หลักของราคากลางตามพระราชบัญญัติการจัดซื้อจัดจ้างและการบริหารพัสดุภาครัฐ พ.ศ. 2560 มีความโปร่งใสในการในการกำหนดราคากลางและตรวจสอบได้ในเชิงประจักษ์ การประมาณการราคาที่เกิดจากเป้าหมาย (ผลผลิตของโครงการ)</p> <p>2) งบประมาณโครงการพัฒนาจะต้องคำนึงถึงหลักการสำคัญ 5 ประการในการจัดทำโครงการได้แก่ (1) ความประหยัด(Economy) (2) ความมีประสิทธิภาพ (Efficiency) (3) ความมีประสิทธิภาพ (Effectiveness) (4) ลดความเหลื่อมล้ำในการพัฒนาท้องถิ่นนำไปสู่การความยุติธรรม(Equity) และ (5) ความโปร่งใส (Transparency) ชัดเจนตรวจสอบได้ วัดได้ พิสูจน์ได้ว่าเป็นจริงในเวลานั้น</p>	(5)	
5.5 มีการกำหนดตัวชี้วัด (KPI)และสอดคล้องกับวัตถุประสงค์และผลที่คาดว่าจะได้รับ	มีการกำหนดตัวชี้วัดผลงาน (Key Performance Indicator : KPI) ที่ สามารถวัดได้ (measurable) ใช้บอกประสิทธิผล (effectiveness) ใช้บอกประสิทธิภาพ (efficiency) ได้ เช่น การกำหนดความพึงพอใจ การกำหนดร้อยละ การกำหนดอันเกิดจากผลของวัตถุประสงค์ที่เกิดขึ้นสิ่งที่ได้รับ (การคาดการณ์ คาดว่าจะได้รับ) ตัวชี้วัดที่แสดงให้เห็นว่าจะดำเนินการให้เกิดผลสำเร็จอย่างไร หรือผลที่คาดว่าจะได้รับอย่างไร ไม่ใช่การกำหนด KPI เป็นครั้งหนึ่ง/แห่งหนึ่ง/หนึ่งโครงการ/ความกว้าง/ความยาว ฯลฯ	(5)	
5.6 ผลที่คาดว่าจะได้รับสอดคล้องกับโครงการและวัตถุประสงค์ที่กำหนดไว้	ผลที่ได้รับเป็นสิ่งที่เกิดขึ้นจริงจากการดำเนินการตามโครงการพัฒนา ซึ่งสอดคล้องกับวัตถุประสงค์ที่ตั้งไว้ การได้ผลหรือผลที่เกิดขึ้นจะต้องเท่ากับวัตถุประสงค์หรือมากกว่าวัตถุประสงค์ ซึ่งการเขียนวัตถุประสงค์ควรคำนึงถึง (1)มีความเป็นไปได้และมีความเฉพาะเจาะจง ในการดำเนินงานตามโครงการ (2)วัดและประเมินผลระดับของความสำเร็จได้ (3)ระบุสิ่งที่ต้องการดำเนินงานอย่างชัดเจนและเฉพาะเจาะจงมากที่สุดและสามารถปฏิบัติได้ (4)เป็นเหตุเป็นผล สอดคล้องกับความเป็นจริง (5) ส่งผลต่อการบ่งบอกเวลาได้	(5)	

ประเด็นการพิจารณา	รายละเอียดหลักเกณฑ์	คะแนนเต็ม	คะแนนที่ได้
6. โครงการพัฒนาที่นำไปจัดทำงบประมาณรายจ่ายประจำปี		35	
6.1 โครงการพัฒนาท้องถิ่นที่นำไปจัดทำงบประมาณรายจ่ายประจำปีในภาพรวม	โครงการพัฒนาท้องถิ่นที่นำไปจัดทำงบประมาณรายจ่ายประจำปีในภาพรวม ประกอบด้วยโครงการ กิจกรรม ครุภัณฑ์ วัสดุ งานต่างๆ ที่นำไปดำเนินการจัดทำบริการสาธารณะหรือกิจกรรมสาธารณะ จำนวนไม่น้อยกว่าร้อยละ 20 ของงบประมาณรายจ่ายประจำปีตามข้อบัญญัติ/เทศบัญญัติงบประมาณรายจ่ายประจำปีที่ตั้งไว้	(5)	
6.2 โครงการพัฒนาท้องถิ่นที่นำไปจัดทำงบประมาณรายจ่ายแก้ไขปัญหาความยากจน	โครงการพัฒนาท้องถิ่นที่นำไปจัดทำงบประมาณรายจ่ายประจำปี ประกอบด้วยโครงการ กิจกรรม ครุภัณฑ์ วัสดุงานต่างๆ เพื่อแก้ไขปัญหาความยากจนหรือการส่งเสริมอาชีพประชาชนในท้องถิ่น จำนวนไม่น้อยกว่าร้อยละ 2 ของงบประมาณรายจ่ายประจำปีตามข้อบัญญัติ/เทศบัญญัติงบประมาณรายจ่ายประจำปีที่ตั้งไว้	(5)	
6.3 โครงการเพื่อการพัฒนาท้องถิ่นที่นำไปจัดทำงบประมาณรายจ่ายด้านการบริหารจัดการอนุรักษ์ทรัพยากรธรรมชาติสิ่งแวดล้อม	โครงการพัฒนาท้องถิ่นที่นำไปจัดทำงบประมาณรายจ่ายประจำปี ประกอบด้วยโครงการ กิจกรรม ครุภัณฑ์ วัสดุ งานต่างๆ เพื่อการบริหารจัดการอนุรักษ์ทรัพยากรธรรมชาติสิ่งแวดล้อม หรือ บำรุงรักษาทรัพยากรธรรมชาติและสิ่งแวดล้อม จำนวนไม่น้อยกว่าร้อยละ 2 ของงบประมาณรายจ่ายประจำปีที่ตั้งไว้	(5)	
6.4 โครงการเพื่อการพัฒนาท้องถิ่นที่นำไปจัดทำงบประมาณรายจ่ายเกี่ยวกับสุขภาพ	โครงการพัฒนาท้องถิ่นที่นำไปจัดทำงบประมาณรายจ่ายประจำปี ประกอบด้วยโครงการ กิจกรรม ครุภัณฑ์ วัสดุ งานต่างๆ ที่ดำเนินการเกี่ยวกับสุขภาพหรือการดำเนินการด้านสาธารณสุข จำนวนไม่น้อยกว่าร้อยละ 2 ของงบประมาณรายจ่ายประจำปีที่ตั้งไว้	(5)	
6.5 โครงการเพื่อการพัฒนาท้องถิ่นที่นำไปจัดทำงบประมาณรายจ่ายเกี่ยวกับการศึกษา ศิลปะ ศาสนา วัฒนธรรม จารีตประเพณี และภูมิปัญญาท้องถิ่น	โครงการพัฒนาท้องถิ่นที่นำไปจัดทำงบประมาณรายจ่ายประจำปี ประกอบด้วยโครงการ กิจกรรม ครุภัณฑ์ วัสดุ งานต่างๆ ที่ดำเนินการเกี่ยวกับด้านการศึกษา ศิลปะ ศาสนา วัฒนธรรม จารีตประเพณี และภูมิปัญญาท้องถิ่นจำนวนไม่น้อยกว่าร้อยละ 2 ของงบประมาณรายจ่ายประจำปีที่ตั้งไว้	(5)	
6.6 โครงการเพื่อการพัฒนาท้องถิ่นที่นำไปจัดทำงบประมาณรายจ่ายเกี่ยวกับด้านโครงสร้างพื้นฐาน	โครงการพัฒนาท้องถิ่นที่นำไปจัดทำงบประมาณรายจ่ายประจำปี ประกอบด้วยโครงการ กิจกรรม ครุภัณฑ์ วัสดุ งานต่างๆ ที่ดำเนินการด้านโครงสร้างพื้นฐาน หรือการคมนาคม เช่น ก่อสร้าง ปรับปรุง ซ่อมแซมถนน ฯลฯ จำนวนไม่น้อยกว่าร้อยละ 2 ของงบประมาณรายจ่ายประจำปีที่ตั้งไว้	(5)	
6.7 โครงการพัฒนาท้องถิ่นที่นำไปจัดทำงบประมาณรายจ่ายเกี่ยวกับด้านการบริหารจัดการน้ำ	โครงการพัฒนาท้องถิ่นที่นำไปจัดทำงบประมาณรายจ่ายประจำปี ประกอบด้วยโครงการ กิจกรรม ครุภัณฑ์ วัสดุ งานต่างๆ ที่ดำเนินการด้านการบริหารจัดการน้ำ เช่น ก่อสร้าง ปรับปรุงแหล่งน้ำ ขุด ตัดตั้ง หรือการบริหารจัดการน้ำรวมถึงน้ำประปา ฯลฯ จำนวนไม่น้อยกว่าร้อยละ 2 ของงบประมาณรายจ่ายประจำปีที่ตั้งไว้	(5)	
รวม	20 หลักเกณฑ์/ตัวชี้วัด	100	

4.3 สรุปผลการพัฒนาท้องถิ่น จากแผนพัฒนาท้องถิ่น พ.ศ.2566-2570

สรุปผลการพัฒนาท้องถิ่นในภาพรวม วิเคราะห์จากกรอบการจัดทำยุทธศาสตร์ของเทศบาล ตำบลบ้านแหลม สภาพการณ์ทางเศรษฐกิจ ประชากรในเขตเทศบาลตำบลบ้านแหลม ส่วนใหญ่ประกอบอาชีพเกษตรกรรมเกี่ยวกับการประมงทะเล ซึ่งมีทั้งประมงพาณิชย์และประมงพื้นบ้าน การเพาะเลี้ยงหอย และเก็บหอยจากธรรมชาติ รวมถึงการรับจ้างที่เกี่ยวข้องกับการประมง เช่น เป็นลูกเรือประมง รับจ้างแกะปู แกะหอย ทำปลาหมึก ทำปลาแห้งสดและตากแห้ง ตลอดจนอาชีพอื่น ๆ เช่น ค้าขาย รับจ้างทั่วไป งานบริการ รับราชการ เป็นต้น โดยพื้นที่เขตเทศบาลตำบลบ้านแหลมเป็นพื้นที่ศูนย์กลางของอำเภอบ้านแหลมในด้านการค้าและพาณิชย์กรรม ที่จำหน่ายเครื่องอุปโภค บริโภค ที่จำเป็นแก่การเลี้ยงชีพ มีโรงงานอุตสาหกรรมในพื้นที่อยู่บ้าง เป็นโรงงานอุตสาหกรรมจำพวกที่ 2 จำนวน 6 โรงงาน ซึ่งล้วนเป็นอุตสาหกรรมที่เกี่ยวข้องกับอาชีพประมง สภาพการณ์ทางสังคม มีการรวมตัวของประชากรในเขตเทศบาลตำบลบ้านแหลมจะเป็นไปตามสภาพทางภูมิศาสตร์ คือ อาศัยอยู่ตามแนวแม่น้ำเพชรบุรี ลำคลองสายต่าง ๆ ที่เป็นสาขาแยกจากแม่น้ำเพชรบุรี และตามแนวถนนสายหลักในเขตเทศบาล คนที่อาศัยในชุมชนส่วนใหญ่เป็นคนบ้านแหลมโดยกำเนิดหรือย้ายถิ่นฐานที่อยู่ไปตั้งรกรากอยู่ในเขตเทศบาลตำบลบ้านแหลมแบบถาวร ในพื้นที่มีแรงงานต่างด้าวเข้ามาประกอบอาชีพรับจ้างที่เกี่ยวกับอาชีพประมงจำนวนมาก และรวมกลุ่มกันอยู่อาศัยในบ้านเช่า ห้องพัก เป็นกลุ่มๆ ซึ่งปัญหาของแรงงานต่างด้าว คือ เรื่องการรักษาความสะอาดและการทิ้งขยะลงแม่น้ำลำคลอง สภาพการณ์ด้านทรัพยากรธรรมชาติและสิ่งแวดล้อม พื้นที่เขตเทศบาลตำบลบ้านแหลมเป็นพื้นที่ราบลุ่มชายฝั่งทะเลอ่าวไทย ประกอบกับลักษณะดินเค็มและน้ำทะเลท่วมถึงทำให้ไม่มีการเพาะปลูกในพื้นที่ มีแม่น้ำเพชรบุรีไหลผ่านพื้นที่เขตเทศบาลไปออกทะเลที่บริเวณหมู่ที่ 1 และหมู่ที่ 8 มีลำคลองธรรมชาติในเขตเทศบาลอีก 15 สาย ซึ่งลักษณะสภาพการณ์ทุกด้านที่กล่าวมา ทางเทศบาลตำบลบ้านแหลมได้ใช้นำประยุกต์สู่แผนยุทธศาสตร์ 4 ด้าน เพื่อนำไปสู่การปฏิบัติ คือ

ยุทธศาสตร์ที่ 1 ยุทธศาสตร์การพัฒนาโครงสร้างพื้นฐานและการพัฒนาเมือง ได้บรรลุเป้าหมายในการพัฒนาสภาพพื้นผิวจราจรให้ได้มาตรฐาน มีระบบระบายน้ำ ทางเท้า ไฟจราจร ไฟส่องสว่าง และปรับปรุงภูมิทัศน์บริเวณสองข้างถนนและพื้นที่ที่สำคัญ

ยุทธศาสตร์ที่ 2 ยุทธศาสตร์การพัฒนาและส่งเสริมคุณภาพชีวิตของประชาชน เป็นการพัฒนาคณะผู้สังคมแห่งการเรียนรู้ตลอดชีวิตอย่างยั่งยืน การเสริมสร้างและพัฒนาสุขภาพของประชาชน การเสริมสร้างค่านิยม จิตสำนึกและการทำนุบำรุงศิลปวัฒนธรรมไทย เสริมสร้างความเข้มแข็งของชุมชน สร้างอาชีพให้กับประชาชนและส่งเสริมเศรษฐกิจชุมชน ตลอดจนเสริมสร้างความปลอดภัยในชีวิตและทรัพย์สินของประชาชน

ยุทธศาสตร์ที่ 3 ยุทธศาสตร์การบริหารจัดการขยะและการจัดการทรัพยากรธรรมชาติ ได้บรรลุเป้าหมายโดยการอนุรักษ์ พื้นฟูและป้องกันการทำลายทรัพยากรธรรมชาติและสิ่งแวดล้อม สร้างการมีส่วนร่วมของชุมชนในการรักษาทรัพยากรธรรมชาติและสิ่งแวดล้อม

ยุทธศาสตร์ที่ 4 ยุทธศาสตร์การพัฒนาการบริหารจัดการองค์การ เทศบาลตำบลบ้านแหลมได้สร้างให้องค์กรโปร่งใส พัฒนาคูคณาเทศบาล พัฒนาเครื่องมือเครื่องใช้ในการปฏิบัติงาน และการสร้างระบบตรวจสอบ ติดตามและประเมินผลที่มีประสิทธิภาพขึ้น

ความสำเร็จการพัฒนาตามยุทธศาสตร์

ปัจจัยที่จะทำให้แผนยุทธศาสตร์ของเทศบาลตำบลบ้านแหลมประสบความสำเร็จ คือ เนื้อหาของยุทธศาสตร์ชาติที่ชัดเจนและครอบคลุมทุกประเด็น มีกฎหมายรองรับและระบบการติดตามผลที่มีประสิทธิภาพที่สอดคล้องกับแผนยุทธศาสตร์ต่าง ๆ จนนำไปสู่การปฏิบัติด้วยความเข้าใจ เมื่อประชาชนมีส่วนร่วมและมีความรู้สึกเป็นเจ้าของยุทธศาสตร์ร่วมกัน เทศบาลตำบลบ้านแหลมก็จะสามารถก้าวไปข้างหน้าได้อย่างมั่นคง มั่งคั่ง และยั่งยืน ซึ่งยุทธศาสตร์ที่ใช้ในการพัฒนาท้องถิ่นมี จำนวน 4 ยุทธศาสตร์ ดังต่อไปนี้

ยุทธศาสตร์ที่ 1 ยุทธศาสตร์การพัฒนาโครงสร้างพื้นฐานและการพัฒนาเมือง เทศบาลตำบลบ้านแหลมได้พัฒนายุทธศาสตร์ที่ 1 นี้เป็นเมืองที่มีถนนในเขตเทศบาลตำบลบ้านแหลมทั้งหมด 92 สาย เป็นเมืองที่สัญจรไปมาสะดวกและปลอดภัย

ยุทธศาสตร์ที่ 2 ยุทธศาสตร์การพัฒนาและส่งเสริมคุณภาพชีวิตของประชาชน ในเขตเทศบาลตำบลบ้านแหลมมี จำนวน 4,230 ครัวเรือน ได้พัฒนาเป็นเมืองที่คนอยู่อาศัยอย่างมีความสุข

ยุทธศาสตร์ที่ 3 ยุทธศาสตร์การบริหารจัดการขยะและการจัดการทรัพยากรธรรมชาติ ในเขตเทศบาลตำบลบ้านแหลมมี จำนวน 4,170 ครัวเรือน ได้พัฒนาเป็นเมืองปลอดมลพิษและมีสิ่งแวดล้อมที่ดี

ยุทธศาสตร์ที่ 4 ยุทธศาสตร์การพัฒนาการบริหารจัดการองค์การ ในสำนักงานเทศบาลตำบลบ้านแหลมมีส่วนการงานและบุคลากรในสังกัดเทศบาล ที่สามารถพัฒนาเป็นองค์กรที่โปร่งใสและมีประสิทธิภาพในการบริหารจัดการที่ดี โดยดูจากคะแนน ITA ได้ระดับคะแนน 87.10 ระดับ A

4.4 ข้อเสนอแนะในการจัดทำแผนพัฒนาท้องถิ่นในอนาคต

4.4.1 ผลกระทบนำไปสู่ออนาคต

1) ในด้านเศรษฐกิจ ประชาชนในพื้นที่เขตเทศบาลตำบลบ้านแหลมทำอาชีพที่เกี่ยวข้องกับการประมงเป็นส่วนใหญ่ ส่วนอาชีพอื่น เช่น ค้าขาย ธุรกิจรับเหมา ข้าราชการ รัฐวิสาหกิจ ยังถือเป็นส่วนน้อย ในภาพรวมแล้ว เศรษฐกิจภายในชุมชนของเทศบาลตำบลบ้านแหลมยังไม่มีจุดขายทางด้านเศรษฐกิจที่ชัดเจน พอที่จะดึงดูดการลงทุนจากภายนอก ดังนั้น จึงเป็นปัญหาสำคัญที่จะต้องคิดต่อไปว่า ทำอย่างไรจึงจะทำให้เศรษฐกิจภายในชุมชนสร้างจุดขายออกมาให้เห็น เพื่อเป็นตัวกระตุ้นเศรษฐกิจให้มาลงทุนในด้านอื่น ๆ สร้างรายได้ให้ประชาชนมากขึ้น

2) ปัญหาด้านโครงสร้างพื้นฐานสามารถพัฒนา แก้ไข ปรับปรุงได้ โดยการจัดหาเงินงบประมาณให้สามารถตอบสนองต่อความต้องการของประชาชน และในส่วนของพื้นที่ เขตติดต่อกับตำบลข้างเคียง โครงการหรือกิจกรรมที่เกี่วกันภัย จะนำแนวทางการจัดทำแผนและประสานแผนพัฒนาท้องถิ่น เพื่อดำเนินการของบสนับสนุนจากหน่วยงานที่เกี่ยวข้อง

3) ประชากรแฝงในเขตพื้นที่เทศบาลตำบลบ้านแหลมส่วนใหญ่เป็นคนต่างด้าวสัญชาติเมียนมาร์ที่มารับจ้างประกอบอาชีพประมงต่อเนื่อง มีการเคลื่อนย้ายแรงงาน และมีการเปลี่ยนแปลงนายจ้างบ่อยครั้ง ประชากรแฝงชาวเมียนมาร์เข้ามาใช้ทรัพยากรและบริการสาธารณะของประชาชนในพื้นที่ และไม่ทราบกฎระเบียบ และไม่เข้าใจภาษาไทย มีการทิ้งขยะ ไม่ทราบกฎจราจร ตลอดจนชาวเมียนมาร์เป็นโรคติดเชื้อไวรัสโคโรนา 2019 (COVID - 2019) ทำให้เกิดปัญหาต่าง ๆ เกิดขึ้น ดังนั้น ในการพัฒนาท้องถิ่นควรมีแผนรองรับเพื่อขอจัดปัญหาโรคระบาดที่เกิดขึ้นในปัจจุบัน

4) ปัญหาโรคระบาดไวรัสโคโรนา 2019 (COVID - 2019) เป็นปัญหารุนแรงระดับโลก เทศบาลตำบลบ้านแหลมต้องเฝ้าระวัง ป้องกัน และให้ความรู้แก่ประชาชน รวมถึงมาตรการตรวจคัดกรอง แยกการสวมหน้ากากอนามัย เพื่อรับมือกับโรคภัยที่นำกลัอย่างเข้มงวด เพราะส่งผลกระทบต่อสังคม ระบบ

เศรษฐกิจ ในระดับรากหญ้า เป็นโดมิโน ดังนั้น เทศบาลตำบลบ้านแหลมควรมีการจัดทำแผนรองรับสามารถ
ทุเลาหรือแก้ไขปัญหาโรคร้ายอันน่ากลัวนี้ ในปีงบประมาณต่อไป

4.4.2 ข้อสังเกต ข้อเสนอแนะ ผลจากการพัฒนา

ข้อสังเกต การปฏิบัติงานตามแผนพัฒนาท้องถิ่นเทศบาลตำบลบ้านแหลม คือ การนำ
กิจกรรมหรือโครงการจากแผนพัฒนาท้องถิ่นสู่การจัดทำเทศบัญญัติงบประมาณรายจ่ายประจำปี ยังไม่
ครอบคลุม สังเกตได้จากผลการปฏิบัติงานตามแผน กิจกรรมหรือโครงการปีงบประมาณ พ.ศ.2564 มีโครงการ
ในเทศบัญญัติ 2564 จำนวน 167 โครงการ แต่สามารถดำเนินการได้เพียง 68 โครงการ และอยู่ระหว่าง
ดำเนินการอยู่อีก 20 โครงการ และการดำเนินกิจกรรมหรือโครงการ ถูกชะลอ ระงับ และยกเลิก เพราะ
ผลกระทบจากโรคติดเชื้อไวรัสโคโรนา 2019 (โควิด-2019) อันเนื่องจากประชาชนส่วนใหญ่ระส่ำระสาย ไม่
ไว้วางใจเรื่องของมาตรการต่าง ๆ และความปลอดภัยในชีวิต จึงไม่ออกมาให้ความร่วมมือ ประกอบกับจังหวัด
เพชรบุรีถูกจัดเป็นพื้นที่ที่ควบคุมสูงสุดและเข้มงวด (พื้นที่สีแดงเข้ม) และในการสำรวจความพึงพอใจต่อการ
ดำเนินงานตามแผนพัฒนาท้องถิ่นเทศบาลตำบลบ้านแหลม ประชาชนส่วนใหญ่ขาดความร่วมมือในการตอบ
แบบสอบถามเพราะไม่เห็นความสำคัญในการตอบแบบสอบถามบางส่วนจึงตอบมาแบบผ่าน ๆ ไม่ได้ให้ข้อมูล ที่
เป็นข้อเท็จจริงหรือรายละเอียดที่ครบถ้วน เพราะเห็นว่าการตอบคำถามไปเป็นเรื่องไกลตัว ไม่มีผลอะไร

ข้อเสนอแนะ ในการติดตามและประเมินผลการดำเนินงานของเทศบาลตำบลบ้านแหลม ควร
มีการประชาสัมพันธ์ข้อมูลข่าวสารให้ประชาชนรู้สึกรู้สีกว่าน่าสนใจ น่าติดตามข่าวการปฏิบัติงานของเทศบาลตำบล
บ้านแหลม เพื่อให้ประชาชนมีส่วนร่วมหรือรับทราบข้อมูลข่าวสาร และควรปรับปรุงแผนพัฒนาท้องถิ่นให้มีความ
เหมาะสม มีความเป็นไปได้ และสามารถดำเนินการให้บรรลุเป้าหมายเพื่อให้การพัฒนาเป็นไปอย่างต่อเนื่องและมี
ประสิทธิภาพ ตามนโยบายอย่างเป็นรูปธรรม และจัดทำแผนรองรับการแก้ไขปัญหาโรคระบาดไวรัสโคโรนา
2019 (COVID - 2019) ซึ่งกำลังระบาดอย่างรุนแรง การพัฒนาท้องถิ่นเทศบาลตำบลบ้านแหลมเป็นสิ่งสำคัญยิ่ง
ที่จะต้องดำเนินการ รวมถึงการจัดสรรงบประมาณ การจัดทำโครงการหรือกิจกรรมจะเน้นและให้ความสำคัญใน
เรื่องของการมีส่วนร่วมในภาคประชาชน อีกทั้ง การเพิ่มพูนความรู้ ให้กับประชาชนในด้านต่าง ๆ ไม่ว่าจะเป็นด้าน
กฎหมาย ด้านอาชีพ ด้านสาธารณสุข การศึกษา การอนุรักษ์สิ่งแวดล้อม เป็นนโยบายที่ต้องดำเนินการ
ในอนาคตอย่างแน่นอน ทางด้านเศรษฐกิจของประชาชนในเขตเทศบาลตำบลบ้านแหลม มีการแปรรูปอาหาร
ทะเลเพื่อเป็นสินค้าส่งออก ซึ่งมีความจำเป็นต้อง

1. สนับสนุนปัจจัยในการผลิต
2. สนับสนุนเงินทุนหมุนเวียนในการประกอบอาชีพแก่ประชาชน
3. สร้างตลาดรองรับผลผลิตทางการประมง
4. สนับสนุนส่งเสริมอาชีพเสริมและการพัฒนาอาชีพ
5. สนับสนุนงบประมาณในการลงทุน
6. จัดให้มีการอบรมเพื่อสร้างจิตสำนึกในการอนุรักษ์ทรัพยากรธรรมชาติและสิ่งแวดล้อม
7. จัดการเผยแพร่ความรู้และให้ความรู้กฎหมายเบื้องต้นที่ควรรู้
8. สนับสนุนให้มีกิจกรรมการอนุรักษ์ทรัพยากรธรรมชาติและสิ่งแวดล้อม
9. สร้างมาตรการและแผนรองรับในการเกิดระบาดของโรคติดต่อไวรัสโคโรนา 2019 (โควิด-2019)

ผลจากการพัฒนา เทศบาลตำบลบ้านแหลมจะดำเนินการส่งเสริมและสนับสนุนทั้งทางด้าน
สาธารณสุข จัดวิทยากรมาอบรมให้ความรู้ ความเข้าใจ และจัดให้มีอาสาสมัครสาธารณสุขเป็นตัวแทน คอยดูแล
สอดส่องปัญหาสาธารณสุขภายในชุมชนของตนเองและประสานมายังเทศบาลตำบลบ้านแหลม เพื่อให้ความ

ช่วยเหลือ และจัดให้มีโครงการด้านสาธารณสุข ลงไปยังชุมชน หมู่บ้านต่าง ๆ อย่างทั่วถึง ส่วนในด้านการลดปัญหาต่างๆ ในเด็กและเยาวชน สิ่งสำคัญการปลูกฝังจิตสำนึกที่ดี ทั้งเรื่อง คุณธรรม จริยธรรม สามารถช่วยได้ดี และลงทุนน้อย เช่น การปลูกฝังในเรื่องเกี่ยวกับความสำคัญของหมู่บ้าน ชุมชน ให้เด็กและเยาวชนเล็งเห็นความสำคัญในถิ่นที่อยู่ บ้านเกิด อาชีพดั้งเดิม ส่วนเรื่องของยาเสพติด หากกลุ่มนี้ได้รับรู้ถึงโทษของยาเสพติด โดยจัดอบรมทั้งทางโลก และทางธรรม ก็สามารถลดปัญหาลงได้ และการส่งเสริมจริยธรรมของเด็กและเยาวชน มีการส่งเสริมโดยการอบรมทั้งในโรงเรียนและนอกโรงเรียน การจัดตั้งสภาเด็กและเยาวชนเพื่อสร้างความตระหนักและเทศบาลตำบลบ้านแหลม ได้ส่งเสริมกิจกรรมด้านประเพณีและวัฒนธรรม ทั้งที่ดำเนินการเองและจัดงบประมาณอุดหนุน ด้านสถานที่พักผ่อนหย่อนใจและนันทนาการ บุรณะสถานที่หรือสวนสาธารณะของเทศบาลตำบลบ้านแหลมให้มีความสะอาด ส่งเสริมการปลูกต้นไม้ในชุมชนและสถานที่สาธารณะต่าง ๆ เพื่อเพิ่มพื้นที่สีเขียวในพื้นที่สาธารณะประโยชน์ ลดมลภาวะโลกร้อน สร้างความร่มรื่น และสร้างทัศนียภาพที่สวยงามแก่เทศบาลตำบลบ้านแหลม อย่างยั่งยืน เทศบาลตำบลบ้านแหลมจัดให้มีการประชาสัมพันธ์ เผยแพร่ และส่งเสริมให้ประชาชนมีความสนใจในการเมืองการบริหารโดยใช้สื่อต่าง ๆ ของเทศบาลตำบลบ้านแหลม จัดอบรมแกนนำในชุมชนหมู่บ้าน และส่งเสริมให้ประชาชนมีส่วนร่วมทางการเมืองการบริหารโดยการจัดตั้งกลุ่มตัวแทนของชุมชนหมู่บ้านในด้านต่าง ๆ ส่วนในเรื่องบุคลากรของเทศบาลตำบลบ้านแหลม จัดให้มีการส่งเสริมพัฒนาระบบการทำงาน โดยการส่งอบรมอย่างต่อเนื่องเพื่อเพิ่มประสิทธิภาพและมีทัศนคติที่ดีในการทำงาน และให้ทุกคนยึดถือ ปฏิบัติตามหลักธรรมาภิบาลอย่างแท้จริง ส่วนด้านการพัฒนาการจัดเก็บรายได้ จัดให้มีการประชาสัมพันธ์เกี่ยวกับการชำระภาษี การต่อใบอนุญาตต่างๆ และการปฏิบัติตามข้อบัญญัติ การปรับปรุงด้านแผนที่ภาษีโดยประกาศลงเว็บไซต์ของเทศบาล ฯ เพื่อให้เกิดความโปร่งใส ชัดเจน สามารถจัดเก็บได้อย่างทั่วถึง ยุติธรรมและครอบคลุมพื้นที่ทั้งหมด เร่งรัดการจัดเก็บให้ครบถ้วนตามกำหนดเวลา

ผลสรุปภาพรวม ของการดำเนินการตามแผนพัฒนาท้องถิ่นเทศบาลตำบลบ้านแหลมประจำปีงบประมาณนี้ ด้านเศรษฐกิจ ได้นำแนวคิดปรัชญาเศรษฐกิจพอเพียงมาเป็นแนวคิดในการพัฒนาชุมชน เพื่อให้ชุมชนได้พึ่งพาตนเองมากขึ้น ในด้านสังคม ประชาชนในพื้นที่เขตเทศบาลตำบลบ้านแหลมมีการพัฒนาศักยภาพ มีความเข้าใจในการจัดทำแผนงานมากขึ้น ซึ่งปีนี้มีเรื่องของการแพร่ระบาดของโรคติดต่อไวรัสโคโรนา 2019 (โควิด-2019) จึงต้องปรับเปลี่ยนกลยุทธ์เพื่อลดระยะห่างทางสังคม โดยเน้นให้ความสำคัญการปลูกต้นไม้เพื่อเพิ่มสีเขียวในพื้นที่ การทำความสะอาดเพื่อลดแหล่งสะสมเชื้อโรค การปลูกจิตสำนึกให้นุรักษ์แม่น้ำเพชรบุรี ซึ่งเป็นเส้นเลือดใหญ่สำคัญ ขจัดปัญหาขยะ ด้วยการนำนวัตกรรมนำโพงพางมาดักขยะเพื่อขจัดให้สิ้นไป และใช้เทคโนโลยีเข้ามาเป็นเครื่องมืออำนวยความสะดวก และลดปัญหาการรวมตัว ที่อาจทำให้เกิดโรคติดต่อได้ เช่น การสร้างกลุ่มไลน์ชุมชน เพื่อรับทราบปัญหา ความต้องการของประชาชนได้อย่างทั่วถึงและรวดเร็ว ทั้งยังมีการติดประกาศประชาสัมพันธ์เรื่องต่าง ๆ ทางไลน์กลุ่ม หอกระจายข่าว เว็บไซต์ของเทศบาลตำบลบ้านแหลม เพื่อให้เกิดการรับรู้ที่ตรงกัน มีความโปร่งใส และชัดเจน ในการบริหารจัดการ

ประชาชนมีคุณภาพชีวิตที่ดีขึ้น ได้รับบริการสาธารณสุขอย่างทั่วถึง มีสถานที่พักผ่อนหย่อนใจ สถานที่เล่นกีฬา ออกกำลังกายและนันทนาการอย่างเพียงพอ และใช้พื้นที่สาธารณะประโยชน์หรือพื้นที่ว่างเปล่าให้เกิดประโยชน์สูงสุด ทางด้านการเมืองการบริหาร ประชาชนได้รับความช่วยเหลือในการถูกกักตัวเพราะเป็นกลุ่มเสี่ยงสูงจากโรคติดต่อไวรัสโคโรนา 2019 (โควิด-2019) ด้านกัญชา กัญญา และอื่น ๆ ประชาชนบางส่วนยังขาดความรู้ความเข้าใจในการดูแลนุรักษ์ทรัพยากรธรรมชาติและสิ่งแวดล้อมที่ถูกต้อง ยังไม่มีจิตสำนึกและความตระหนักในการอนุรักษ์ ป้องกัน ดูแลทรัพยากรธรรมชาติ แต่ภาพลักษณ์การเพิ่มพื้นที่สีเขียวเปลี่ยนแปลงในทิศทางที่ดีขึ้น ซึ่งเป็นการปรับเปลี่ยนอย่างค่อยเป็นค่อยไป เส้นทางถนนพระราม 2 แยกเข้าถนนคลองโคกลน-บางตะบูน-บ้านแหลม เป็นที่นิยมของนักท่องเที่ยวมากขึ้น ทำให้เกิดการขยายตัวของเมืองตั้งแต่เข้าเขต อบต.

คลองโคกลน ผ่านตำบลยี่สาร ตำบลบางตะบูน จะเห็นการเปลี่ยนแปลงของเมืองมีการขยายตัวออก มีบ้านเรือน และร้านอาหารเกิดขึ้นตลอดแนวถนนเป็นทางเลือกให้นักท่องเที่ยว แต่เมื่อเข้าสู่เส้นทางเขตเทศบาลตำบลบ้านแหลมยังไม่มี การเปลี่ยนแปลงที่รองรับกระแสการท่องเที่ยว ทำให้นักท่องเที่ยวผ่านเส้นทางสายนี้ผ่านเลยไปเป็นส่วนใหญ่ และมีบางส่วนที่จะแวะชมเมือง แวะเที่ยวไหว้พระที่วัดในกลาง วัดต้นสน จึงไม่ทำให้กระตุ้น เศรษฐกิจการท่องเที่ยวเส้นทางที่ผ่านเขตเทศบาลตำบลบ้านแหลมอย่างที่น่าจะพอใจ และเมื่อถึงฤดูฝน ฝนตกน้ำ ยังคงท่วมถนนหน้าวัดลักษณาราม ซึ่งยังไม่มี การปรับปรุงแต่อย่างใด เพราะในแต่ละหน่วยงานเผชิญปัญหาโรค ระบาดทำให้การพัฒนาหยุดชะงัก และต้องรอให้สถานการณ์โรคระบาดคลี่คลายไปในทางที่ดี จึงสามารถจัดการ รับมือกับปัญหาต่าง ๆ ได้ เพื่อความปลอดภัยในชีวิตของทุกคน