

แผนพัฒนาท้องถิ่น  
เทศบาลตำบลบ้านแหลม  
พ.ศ.2566-2570



งานวิเคราะห์นโยบายและแผน ฝ่ายบริหารงานทั่วไป  
สำนักปลัดเทศบาล

เทศบาลตำบลบ้านแหลม อำเภอบ้านแหลม จังหวัดเพชรบุรี

## คำนำ

ตามพระราชบัญญัติกำหนดแผนและขั้นตอนการกระจายอำนาจให้แก่องค์กรปกครองส่วนท้องถิ่น พ.ศ. 2542 ได้บัญญัติให้มืองค์กรรับผิดชอบในการจัดทำแผนการกระจายอำนาจให้แก่องค์กรปกครองส่วนท้องถิ่น ซึ่งได้กำหนดการถ่ายโอนภารกิจ และการจัดสรรสัดส่วนของภาษีเพื่อให้องค์กรปกครองส่วนท้องถิ่นนำไปบริหารจัดการให้เกิดประโยชน์สูงสุดแก่ประชาชน

ดังนั้น อาศัยอำนาจตามระเบียบกระทรวงมหาดไทย ว่าด้วยการจัดทำแผนพัฒนาขององค์กรปกครองส่วนท้องถิ่น พ.ศ. 2548 แก้ไขเพิ่มเติมถึง (ฉบับที่ 3) พ.ศ. 2561 ประกอบหนังสือ ด่วนที่สุด ที่ มท 0810.3/ว 2931 ลงวันที่ 15 พฤษภาคม 2562 เรื่อง ชักซ้อมแนวทางการทบทวนแผนพัฒนาท้องถิ่น (พ.ศ. 2561 - 2565) ขององค์กรปกครองส่วนท้องถิ่น กำหนดระยะเวลาแผนพัฒนาท้องถิ่นเป็นเวลา 5 ปี เพื่อมีความสอดคล้องและเชื่อมโยงกับแผนพัฒนาจังหวัด แผนพัฒนากลุ่มจังหวัด รวมทั้งแผนปฏิบัติราชการประจำปีจังหวัด แผนปฏิบัติราชการประจำปีกลุ่มจังหวัด ตลอดจนสามารถบูรณาการแผนงาน/โครงการ/กิจกรรม และงบประมาณในพื้นที่ได้อย่างมีประสิทธิภาพ อันจะก่อให้เกิดประโยชน์สูงสุดให้กับประชาชน และหนังสือกระทรวงมหาดไทย ด่วนที่สุด ที่ มท 0810.3/ว 7467 ลงวันที่ 14 ธันวาคม 2563 เรื่อง แนวทางการจัดทำแผนพัฒนาท้องถิ่นขององค์กรปกครองส่วนท้องถิ่น(พ.ศ. 2566 - 2570) โดยให้องค์กรปกครองส่วนท้องถิ่นถือเป็นแนวทางปฏิบัติ ต่อไป

เทศบาลตำบลบ้านแหลม จึงได้จัดทำแผนพัฒนาท้องถิ่น (พ.ศ. 2566 - 2570) เพื่อกำหนดทิศทางการบริหารท้องถิ่นให้เป็นไปตามวิสัยทัศน์ที่ได้กำหนดไว้ หวังเป็นอย่างยิ่งว่า แผนพัฒนาท้องถิ่น (พ.ศ. 2566 - 2570) คงจะประสบความสำเร็จตามที่ได้วางไว้ และสามารถแก้ปัญหาให้กับประชาชนในท้องถิ่นได้เป็นอย่างดี

เทศบาลตำบลบ้านแหลม  
จังหวัดเพชรบุรี

# สารบัญ

คำนำ	หน้า
ส่วนที่ 1 สภาพทั่วไปและข้อมูลพื้นฐาน .....	1
1. ด้านกายภาพ .....	1
2. ด้านการเมือง/การปกครอง .....	4
3. ประชากร .....	5
4. สภาพทางสังคม .....	6
5. ระบบบริการพื้นฐาน .....	7
6. ระบบเศรษฐกิจ .....	9
7. ศาสนา ประเพณี วัฒนธรรม .....	12
8. ทรัพยากรธรรมชาติ .....	13
ส่วนที่ 2 ยุทธศาสตร์องค์กรปกครองส่วนท้องถิ่น .....	14
1. ความสัมพันธ์ระหว่างแผนพัฒนาระดับมหภาค .....	14
2. ยุทธศาสตร์ขององค์กรปกครองส่วนท้องถิ่น .....	77
3. การวิเคราะห์เพื่อพัฒนาท้องถิ่น .....	82
ส่วนที่ 3 การนำแผนพัฒนาท้องถิ่นไปสู่การปฏิบัติ .....	88
1. ยุทธศาสตร์การพัฒนาและแผนงาน .....	88
2. บัญชีโครงการพัฒนาท้องถิ่น .....	89
- แบบ ผ.01 .....	89
- แบบ ผ.01/1 .....	93
- แบบ ผ.02 .....	94
- แบบ ผ.02/1 .....	223
- แบบ ผ.02/2 .....	243
- แบบ ผ.03 .....	248
ส่วนที่ 4 การติดตามและประเมินผล .....	254
1. การติดตามและประเมินผลยุทธศาสตร์ .....	254
2. การติดตามและประเมินผลโครงการ .....	257
3. สรุปผลการพัฒนาท้องถิ่นจากแผนพัฒนาท้องถิ่น พ.ศ.2561-2565 .....	260
4. ข้อเสนอแนะในการจัดทำแผนพัฒนาท้องถิ่นในอนาคต .....	261

\*\*\*\*\*

# แผนพัฒนาท้องถิ่น (พ.ศ.2566 – 2570)

## ของเทศบาลตำบลบ้านแหลม อำเภอบ้านแหลม จังหวัดเพชรบุรี

### ส่วนที่ 1 สภาพทั่วไปและข้อมูลพื้นฐาน

#### ๑ ด้านกายภาพ

##### ตราสัญลักษณ์



#### “เทศบาลตำบลบ้านแหลม”

##### ความหมายและที่มา

ชื่อที่อยู่บริเวณวงกลมด้านนอก

เดิมตำบลบ้านแหลม มีฐานะเป็นสุขาภิบาล ตั้งอยู่ตำบลบ้านแหลม อำเภอบ้านแหลม จังหวัดเพชรบุรี ต่อมามีการเปลี่ยนแปลงฐานะเป็นเทศบาลตำบล เมื่อวันที่ 25 พฤษภาคม 2542 ในการเปลี่ยนแปลงฐานะเทศบาลยังคงใช้ตราประทับเดิมที่สุขาภิบาลบ้านแหลมใช้อยู่ เพียงแค่ปรับปรุงเปลี่ยนชื่อจาก “สุขาภิบาล” มาเป็น “เทศบาล” เท่านั้น เนื่องจากความหมายของเดิมถูกต้องและสมบูรณ์แล้ว

บริเวณภายในวงกลม

“เรือ” เป็นสัญลักษณ์ดั้งเดิมของอำเภอบ้านแหลม ประกอบกับพื้นที่ของตำบลบ้านแหลม เป็นพื้นที่ติดกับชายทะเล ซึ่งประกอบอาชีพประมง โดยส่วนใหญ่ชาวบ้านมีรายได้จากการหาปลา ตลอดจนสามารถทำรายได้เข้าจังหวัดเพชรบุรีเป็นจำนวนมาก

“แม่น้ำ” ที่ปรากฏอยู่บริเวณวงกลมด้านในบ่งบอกว่า อำเภอบ้านแหลมมีพื้นที่ที่ติดกับชายทะเล

“ดอกจันทร์” ที่อยู่บริเวณวงกลมด้านนอกทั้งสองข้าง เป็นจุดเด่นเน้นความสำคัญของสัญลักษณ์ให้ดูเด่นและงามตายิ่งขึ้น

#### 1.1 ที่ตั้งของเทศบาลตำบลบ้านแหลม

ลักษณะที่ตั้งของเทศบาลตำบลบ้านแหลม ตั้งอยู่ในเขตตำบลบ้านแหลม อำเภอบ้านแหลม จังหวัดเพชรบุรี โดยอยู่ห่างจากกรุงเทพมหานคร ตามเส้นทางถนนพระราม 2 เชื่อมต่อทางหลวงแผ่นดินหมายเลข 4 ถนนเพชรเกษม ผ่านอำเภอบ้านแหลม อำเภอบ้านแหลม เป็นระยะทางประมาณ 120 กิโลเมตร จากอำเภอบ้านแหลมสามารถเดินทางไปที่เขตเทศบาลตำบลบ้านแหลมได้ 2 เส้นทาง เส้นทางที่หนึ่งจากอำเภอบ้านแหลมใช้เส้นทางถนนทางหลวงชนบทหมายเลข 3176 ถนนเพชรบุรี-บ้านแหลม ฝั่งตะวันตก ผ่านตำบลบ้านกุ่ม อำเภอบ้านแหลม ผ่านตำบลบางครก อำเภอบ้านแหลม ถึงพื้นที่เทศบาลตำบลบ้านแหลม เป็นระยะทางประมาณ 15 กิโลเมตร รวมระยะทางจากกรุงเทพมหานครถึงพื้นที่เทศบาล

ตำบลบ้านแหลม ประมาณ 135 กิโลเมตร สำหรับเส้นทางที่สองจากอำเภอเมืองเพชรบุรี ใช้เส้นทางถนนทางหลวงชนบทหมายเลข 3178 ถนนเพชรบุรี-บ้านแหลม ฝั่งตะวันออก ผ่านตำบลหนองโสน อำเภอเมืองเพชรบุรี ผ่านตำบลท่าแร่ อำเภอบ้านแหลม ถึงพื้นที่เทศบาลตำบลบ้านแหลม เป็นระยะทางประมาณ 13 กิโลเมตร รวมระยะทางจากกรุงเทพมหานครถึงพื้นที่เทศบาลตำบลบ้านแหลม ประมาณ 133 กิโลเมตร ซึ่งทั้งสองเส้นทางเป็นเส้นทางหลัก ปัจจุบันมีเส้นทางลัดเข้าสู่อำเภอบ้านแหลมโดยไม่ต้องเดินทางผ่านอำเภอเขาย้อยและอำเภอเมืองเพชรบุรี โดยใช้เส้นทางถนนพระราม 2 จากกรุงเทพมหานคร ถึงตำบลคลองโคน อำเภอเมืองสมุทรสงคราม จังหวัดสมุทรสงคราม เลี้ยวซ้ายเข้าสู่ถนนทางหลวงชนบทหมายเลข 35 (ทางแยกอยู่ติดกับสถานีบริการน้ำมัน ปตท.คลองโคน) ผ่านตำบลคลองโคน อำเภอเมืองสมุทรสงคราม จังหวัดสมุทรสงคราม ผ่านตำบลยี่สาร อำเภออัมพวาจังหวัดสมุทรสงคราม ผ่านตำบลบางตะบูน อำเภอบ้านแหลม เข้าสู่พื้นที่เทศบาลตำบลบ้านแหลม เป็นระยะทางประมาณ 29 กิโลเมตร รวมระยะทางจากกรุงเทพมหานคร ถึงพื้นที่เทศบาลตำบลบ้านแหลม อำเภอบ้านแหลม จังหวัดเพชรบุรี เป็นระยะทางประมาณ 100 กิโลเมตร

คำพิภัดที่ตั้งเขตเทศบาลตำบลบ้านแหลมอยู่ที่

ละติจูด : 13.216592 ลองจิจูด : 99.976611

ที่ตั้งของสำนักงานเทศบาลตำบลบ้านแหลม ตั้งอยู่เลขที่ 99 หมู่ที่ 7 ตำบลบ้านแหลม

อำเภอบ้านแหลม จังหวัดเพชรบุรี

อาณาเขตของเทศบาลตำบลบ้านแหลม

ทิศเหนือ	ติดต่อกับ	อบต.บ้านแหลม
ทิศใต้	ติดต่อกับ	อบต.บ้านแหลม และ อบต.บางครก
ทิศตะวันออก	ติดต่อกับ	อบต.บ้านแหลม และทะเลอ่าวไทย
ทิศตะวันตก	ติดต่อกับ	อบต.บ้านแหลม และ อบต.บางครก

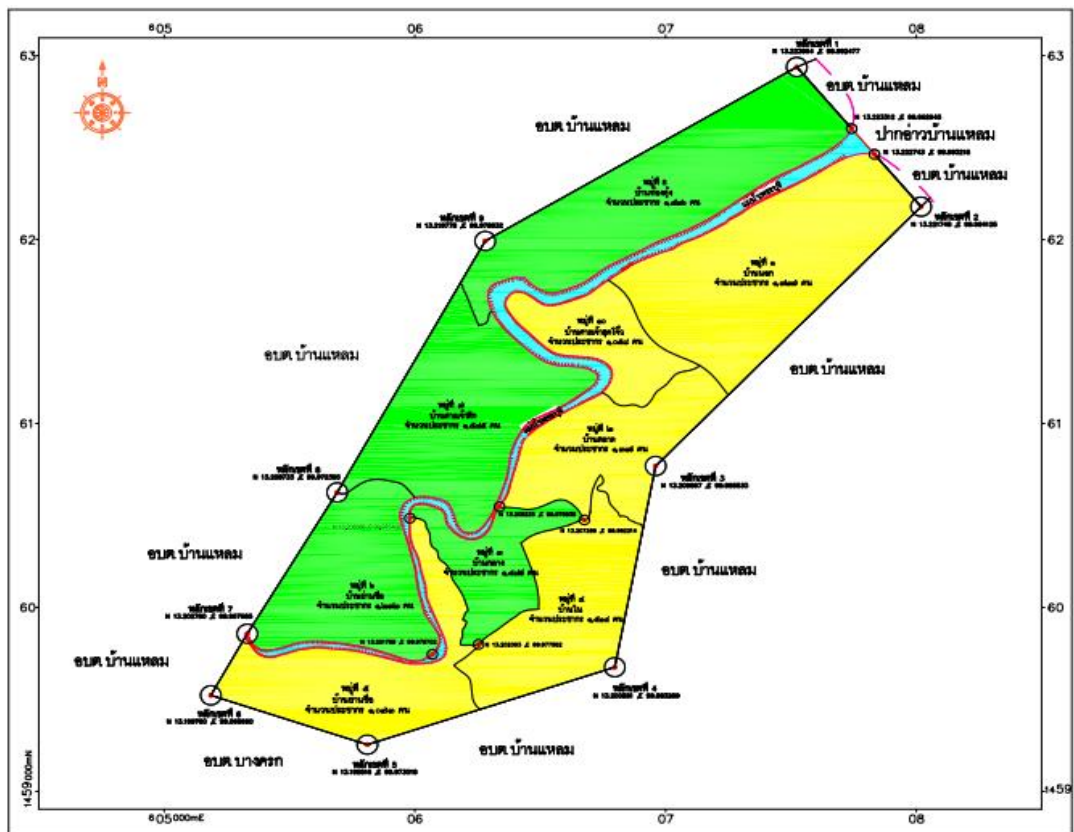

## 1.2 ลักษณะภูมิประเทศ

เทศบาลตำบลบ้านแหลม มีลักษณะภูมิประเทศเป็นที่ราบลุ่มชายฝั่งทะเล มีพื้นที่ 5.23 ตารางกิโลเมตร หรือประมาณ 3,268 ไร่ มีแม่น้ำเพชรบุรีไหลผ่านเขตเทศบาลจากทางทิศตะวันตกไปทางทิศตะวันออก ช่วงที่แม่น้ำเพชรบุรีไหลผ่านเขตเทศบาลเป็นระยะทางประมาณ 5 กิโลเมตร และไหลลงทะเล ที่ปากอ่าวบ้านแหลม ในพื้นที่เขตเทศบาลตำบลบ้านแหลม ช่วงที่แม่น้ำเพชรบุรีไหลผ่านเขตเทศบาล มีคลองที่แยกจากแม่น้ำเพชรบุรีอีกจำนวน 15 สาย ได้แก่ คลองข้างวัดอูตมิงค์ คลองหลังวัดต้นสน คลองวิก คลองตลาด คลองหลังโรงพยาบาลบ้านแหลม คลองวัด คลองข้างปั้มน้ำมันใหญ่กว่าวังษ์ คลองตาบัว คลองยายติก คลองโรงปูน คลองท่าแห คลองข้างโรงเรียนวัดลักษณาราม คลองข้างปั้มน้ำมันหลักเพชร คลองข้างบ้านตาแกะและเหมืองสาธารณประโยชน์ หมู่ที่ 8

## 1.3 ลักษณะภูมิอากาศ

ภูมิอากาศโดยรวมของพื้นที่เขตเทศบาลตำบลบ้านแหลม มีลักษณะอบอุ่นถึงร้อน มี 3 ฤดู คือ ฤดูร้อนช่วงปลายเดือนมกราคมถึงช่วงต้นเดือนสิงหาคม ฤดูฝนช่วงกลางเดือนสิงหาคมถึงช่วงต้นเดือนธันวาคมและฤดูหนาวตั้งแต่ช่วงปลายเดือนธันวาคมถึงช่วงต้นเดือนมกราคม เนื่องจากพื้นที่ด้านทิศตะวันออกตั้งอยู่ติดชายฝั่งทะเลอ่าวไทย ด้านทิศตะวันตกของเขตเทศบาลและของจังหวัดเพชรบุรี เป็นเทือกเขาสูงสลับซับซ้อน ทำให้ได้รับอิทธิพลจากลมมรสุมตะวันออกเฉียงเหนือในช่วงฤดูหนาว และลมมรสุมตะวันตกเฉียงใต้ในช่วงฤดูฝน

จากข้อมูลของสถานีอุตุนิยมวิทยาเพชรบุรี ตำบลหาดเจ้าสำราญ อำเภอเมือง จังหวัดเพชรบุรี ณ วันที่ 10 มกราคม 2564 พบว่าสภาพอากาศในเขตเทศบาลตำบลบ้านแหลมมีอุณหภูมิสูงสุด 37.8 องศาเซลเซียส เมื่อวันที่ 23 พฤษภาคม 2563 อุณหภูมิต่ำสุด 18.3 องศาเซลเซียส เมื่อวันที่ 22 ธันวาคม 2563 และอุณหภูมิเฉลี่ยทั้งปี 28.97 องศาเซลเซียส สำหรับปริมาณน้ำฝนในเขตเทศบาลตำบลบ้านแหลม ไม่ได้มีการจัดเก็บข้อมูลไว้เป็นการเฉพาะพื้นที่ แต่มีการจัดเก็บข้อมูลในภาพรวมของจังหวัดเพชรบุรี โดยในช่วงที่ผ่านมาของปี พ.ศ.2563 ปริมาณน้ำฝนมากที่สุดวัดได้ 282.2 มิลลิเมตร เมื่อวันที่ 9 ตุลาคม 2563

## 1.4 ลักษณะของดิน

ดินในพื้นที่เขตเทศบาลตำบลบ้านแหลมเป็นดินในกลุ่มชุดดินที่ 12 เนื้อดิน ดินบน เป็นดินเหนียว ดินล่างเป็นดินเหนียวหรือดินเหนียวปนทรายแป้ง(เป็นเลนละเอียด) ความลึกของดินลึกมาก การระบายน้ำไม่ดี การซาบซึมน้ำและการไหลบ่าของน้ำบนผิวดินซ้ำลักษณะดินในกลุ่มนี้เหมาะแก่การใช้ประโยชน์ในการทำนาเกลือและการเพาะเลี้ยงชายฝั่งเป็นผลให้พื้นที่เขตเทศบาลตำบลบ้านแหลมไม่มีพื้นที่ป่าไม้หรือพื้นที่เพาะปลูกอันเนื่อง จากคุณลักษณะของดินดังกล่าวข้างต้น ประกอบกับเป็นพื้นที่ที่อยู่ติดทะเล ทำให้น้ำในแม่น้ำเพชรบุรีช่วงที่ไหลผ่านพื้นที่เขตเทศบาลตำบลบ้านแหลม ได้รับอิทธิพลจากการขึ้นลงของน้ำทะเล เป็นผลให้น้ำในแม่น้ำมีความเค็มจากน้ำทะเลจึงไม่เหมาะแก่การเป็นแหล่งน้ำเพื่อการเพาะปลูกทางการเกษตร

## ๒ ด้านการเมือง การปกครอง

### 2.1 เขตการปกครอง

เทศบาลตำบลบ้านแหลม อยู่ในเขตการปกครองของอำเภอบ้านแหลม จังหวัดเพชรบุรี มีพื้นที่เขตการปกครองประกอบด้วย 1 ตำบล 9 หมู่บ้านคือตำบลบ้านแหลม หมู่ที่ 1-8 และหมู่ที่ 10 (หมู่ที่ 9 เป็นเขตการปกครองขององค์การบริหารส่วนตำบลบ้านแหลม)

เทศบาลตำบลบ้านแหลมได้มีการจัดตั้งชุมชนย่อยในเขตเทศบาล ตามนโยบายของกรมการปกครอง(เดิม) ที่กำหนดให้เทศบาลส่งเสริมให้ประชาชนในเขตเทศบาล ได้มีการรวมกลุ่มเพื่อร่วมกันคิด ร่วมกันทำ ร่วมกันแก้ไขปัญหาในรูปแบบของชุมชนย่อย ซึ่งอาจแบ่งชุมชนตามสภาพพื้นที่ของหมู่บ้าน โดยจัดให้มีแกนนำชุมชนในรูปของคณะกรรมการชุมชน คัดเลือกจากประชาชนในชุมชน ประกอบด้วยประธานชุมชน รองประธาน เลขานุการและกรรมการชุมชนฝ่ายต่างๆ ซึ่งคณะกรรมการชุมชนนอกจากจะมีบทบาทเป็นผู้นำและแกนกลางในการพัฒนาชุมชนแล้วยังต้องมีส่วนร่วมในการแก้ไขปัญหาต่างๆที่เกิดขึ้นในชุมชน รวมถึงเสนอแผนงานโครงการ ในกรณีที่มีการแก้ไขปัญหาขึ้นต้องการความช่วยเหลือสนับสนุนจากเทศบาล การแบ่งชุมชนย่อยในเขตเทศบาลตำบลบ้านแหลมได้แบ่งตามหมู่บ้านโดยแบ่งเป็น 9 ชุมชนครอบคลุมพื้นที่เขตเทศบาลทั้งหมดประกอบด้วย

1. ชุมชนวัดอู่ตมิ่งค์พัฒนา (หมู่ที่ 1)
2. ชุมชนวัดต้นสนพัฒนา (หมู่ที่ 2)
3. ชุมชนบ้านกลางสามัคคี (หมู่ที่ 3)
4. ชุมชนบ้านในพัฒนา (หมู่ที่ 4)
5. ชุมชนศาลเจ้ากวางงพัฒนา (หมู่ที่ 5)
6. ชุมชนย่านชื้อพัฒนา (หมู่ที่ 6)
7. ชุมชนวัดลักษณารามสามัคคี (หมู่ที่ 7)
8. ชุมชนประมงเจริญพัฒนา (หมู่ที่ 8)
9. ชุมชนศาลเจ้าสุตโ้วร่วมใจพัฒนา (หมู่ที่ 10)

### 2.2 การเลือกตั้ง

เทศบาลตำบลบ้านแหลม มีฐานะเป็นเทศบาลตำบล มีนายกเทศมนตรีได้ 1 คน มาจากการเลือกตั้งโดยตรง มีวาระการดำรงตำแหน่ง 4 ปี นับแต่วันเลือกตั้ง และใช้พื้นที่เขตเทศบาลทั้งหมดเป็นเขตเลือกตั้ง 1 เขตและมีสมาชิกสภาเทศบาลได้ 12 คน มาจากการเลือกตั้งโดยตรง มีวาระการดำรงตำแหน่ง 4 ปี นับแต่วันเลือกตั้ง โดยแบ่งเขตเลือกตั้งเป็น 2 เขต มีสมาชิกสภาเทศบาลได้เขตละ 6 คน

ผู้มีสิทธิเลือกตั้งในเขตเทศบาลตำบลบ้านแหลม ณ เดือน มกราคม 2564 มีจำนวน 9,903 คน ข้อมูล ณ มกราคม 2564 (แหล่งข้อมูล : สำนักทะเบียนท้องถิ่นเทศบาลตำบลบ้านแหลม) สถิติข้อมูลการเลือกตั้งครั้งล่าสุดเมื่อวันที่ 1 กันยายน พ.ศ.2555 จำนวนผู้มีสิทธิเลือกตั้งนายกเทศมนตรี 9,927 คน จำนวนผู้ไปใช้สิทธิเลือกตั้งนายกเทศมนตรี 6,384 คน คิดเป็นร้อยละ 64.31 จำนวนผู้มีสิทธิเลือกตั้งสมาชิกสภาเทศบาล 9,893 คน จำนวนผู้ไปใช้สิทธิเลือกตั้งสมาชิกสภาเทศบาล 6,369 คน คิดเป็นร้อยละ 64.38 จำนวนหน่วยเลือกตั้งทั้งหมด 18 หน่วย แยกเป็น เขตเลือกตั้งที่ 1 จำนวน 9 หน่วย เขตเลือกตั้งที่ 2 จำนวน 9 หน่วย

### ๓ ประชากร

#### 3.1 ข้อมูลเกี่ยวกับจำนวนประชากร

เทศบาลตำบลบ้านแหลมมีประชากรตามฐานข้อมูลทะเบียนราษฎร สำนักทะเบียนท้องถิ่นเทศบาลตำบลบ้านแหลม ณ เดือนมิถุนายน 2564 จำนวน 11,677 คน แบ่งเป็นเพศชาย 5,622 คน เพศหญิง 6,055 คน จำนวนครัวเรือน 4,212 หลังคาเรือน และมีแรงงานต่างด้าว (ประชากรแฝง) ที่ขึ้นทะเบียนไว้ที่สำนักทะเบียนท้องถิ่นเทศบาลตำบลบ้านแหลม จำนวน 1,248 คน แยกเป็น

ประชากรสัญชาติเมียนมาร์	มีจำนวน 916 คน
ประชากรสัญชาติลาว	มีจำนวน 5 คน
ประชากรสัญชาติกัมพูชา	มีจำนวน 8 คน
ประชากรสัญชาติอื่นๆ	มีจำนวน 319 คน

#### ข้อมูลเปรียบเทียบย้อนหลัง 3 ปี

เพศ	2561 (คน)	2562 (คน)	2563 (คน)	2564 (คน)
ชาย	5,845	5,784	5,651	5,622
หญิง	6,313	6,239	6,080	6,055

#### 3.2 ข้อมูลช่วงอายุและจำนวนประชากร

ช่วงอายุ	ชาย	หญิง	รวม
เด็กแรกเกิด-3 ปี	196	171	367
4-6 ปี	152	164	316
7-10 ปี	247	208	455
11-13 ปี	172	156	328
14-16 ปี	192	170	362
17-20 ปี	275	257	532
21-30 ปี	826	744	1,570
31-40 ปี	856	823	1,679
41-50 ปี	825	894	1,719
51-60 ปี	827	980	1,807
60 ปีขึ้นไป	1,083	1,513	2,596

(แหล่งข้อมูล : ข้อมูลประชากรแฝงจากสำนักทะเบียนท้องถิ่นเทศบาลตำบลบ้านแหลม ข้อมูล ณ เดือนมกราคม 2564)

## 4 สภาพทางสังคม

### 4.1 การศึกษา

ในพื้นที่เขตเทศบาลตำบลบ้านแหลม มีสถานศึกษาในสังกัดต่างๆ ดังนี้

#### 4.1.1 สังกัดเทศบาลตำบลบ้านแหลม

1. โรงเรียนเทศบาลวัดลักษณาราม (สมุทราชูราษฎร์วิทยา)
2. ศูนย์พัฒนาเด็กเล็กวัดลักษณาราม
3. ศูนย์พัฒนาเด็กเล็กวัดต้นสน
4. ศูนย์พัฒนาเด็กเล็กโรงเรียนวัดในกลาง
5. ศูนย์พัฒนาเด็กเล็กโรงเรียนบ้านแหลม

#### 4.1.2 สังกัดสำนักงานเขตพื้นที่การศึกษาเพชรบุรีเขต 1

1. โรงเรียนวัดในกลาง
2. โรงเรียนบ้านแหลม
3. โรงเรียนวัดต้นสน (บุญมีโชติวิทยา)

#### 4.1.3 อื่นๆ

1. ศูนย์การศึกษาพิเศษประจำจังหวัดเพชรบุรี หน่วยบริการบ้านแหลม

### 4.2 สาธารณสุข

ในพื้นที่เขตเทศบาลตำบลบ้านแหลม มีสถานพยาบาลของรัฐในสังกัดกระทรวงสาธารณสุข จำนวน 1 แห่ง ได้แก่ โรงพยาบาลบ้านแหลม เป็นโรงพยาบาลขนาด 30 เตียง นอกจากนี้ยังมีคลินิกแพทย์แผนปัจจุบันในเขตพื้นที่ จำนวน 2 แห่ง

### 4.3 อาชญากรรม

สถิติอาชญากรรมที่เกิดขึ้นในพื้นที่เขตเทศบาลตำบลบ้านแหลมในปี พ.ศ. 2563 (แหล่งข้อมูล : สถานีตำรวจภูธรบ้านแหลม ข้อมูลถึงเดือนธันวาคม 2563) แยกตามฐานความผิด มีดังนี้

#### 4.3.1 ฐานความผิดเกี่ยวกับชีวิต ร่างกาย เพศ มีจำนวน 3 คดี คือ

- |                 |             |
|-----------------|-------------|
| - พยายามฆ่า     | จำนวน 1 คดี |
| - ทำร้ายร่างกาย | จำนวน 2 คดี |

#### 4.3.2 ความผิดเกี่ยวกับทรัพย์สิน มีจำนวน 6 คดี คือ

- |                |             |
|----------------|-------------|
| - ปล้นทรัพย์   | จำนวน 1 คดี |
| - ลักทรัพย์    | จำนวน 3 คดี |
| - ฉ้อโกงทรัพย์ | จำนวน 1 คดี |
| - ยักยอกทรัพย์ | จำนวน 1 คดี |

#### 4.3.3 ฐานความผิดพิเศษ มีจำนวน 2 คดี คือ

- |   |             |
|---|-------------|
| - พระราชบัญญัติห้ามเรียกดอกเบี้ยเกินอัตรา | จำนวน 2 คดี |
|---|-------------|

#### 4.3.4 ความผิดที่รัฐเป็นผู้เสียหาย มีจำนวน 89 คดี

- |  |              |
|--|--------------|
| - ยาเสพติด   | จำนวน 62 คดี |
| - อาวุธปืนและวัตถุระเบิด                                 | จำนวน 9 คดี  |
| - การพนัน  | จำนวน 9 คดี  |
| - ความผิดเกี่ยวกับพระราชบัญญัติคนเข้าเมือง               | จำนวน 3 คดี  |
| - ความผิดเกี่ยวกับการควบคุมเครื่องดื่มแอลกอฮอล์ (เมาขับ) | จำนวน 6 คดี  |

#### 4.4 ยาเสพติด

ในพื้นที่เขตเทศบาลตำบลบ้านแหลมมีผู้ป่วยที่เข้ารับการรักษาจากการติดยาเสพติด ดังต่อไปนี้

ปี พ.ศ. 2559	จำนวน 11 คน
ปี พ.ศ. 2560	จำนวน 36 คน
ปี พ.ศ. 2561	จำนวน 38 คน

ผู้ป่วยที่ติดยาเสพติดร้อยละ 90 เกิดจากการเสพยาบ้า รองลงมาเกิดจากการเสพ กัญชา (แหล่งข้อมูล : โรงพยาบาลบ้านแหลม ณ เดือนธันวาคม 2561)

#### 4.5 การสังคมสงเคราะห์

ในด้านการสังคมสงเคราะห์ ในพื้นที่เขตเทศบาลตำบลบ้านแหลม มีการจัดสวัสดิการ สังคมสงเคราะห์ ดังนี้

4.5.1 ผู้รับเบี้ยยังชีพผู้สูงอายุ	จำนวน 2,286 ราย
4.5.2 ผู้รับเบี้ยความพิการ	จำนวน 393 ราย
4.5.3 ผู้รับเงินสงเคราะห์ผู้ป่วยเอดส์	จำนวน 87 ราย

(แหล่งข้อมูล : ฝ่ายสวัสดิการสังคม สำนักปลัดเทศบาล เทศบาลตำบลบ้านแหลม ข้อมูล ณ พฤษภาคม 2562 )

### ๕ ระบบบริการพื้นฐาน

#### 5.1 การคมนาคมขนส่ง

##### ก. ทางบก

-เส้นทางที่หนึ่งจากกรุงเทพมหานคร โดยใช้เส้นทาง ทางหลวงแผ่นดินหมายเลข 4 (ถนนเพชรเกษม) ผ่านจังหวัดนครปฐม จังหวัดราชบุรี อำเภอเขาชัยยอดและอำเภอเมืองเพชรบุรี รวมระยะทาง ประมาณ 166 กิโลเมตร

-เส้นทางที่สองจากกรุงเทพมหานคร โดยใช้เส้นทางถนนพระราม 2 จากกรุงเทพฯ เชื่อมต่อทางหลวงแผ่นดินหมายเลข 4 ถนนเพชรเกษม ผ่านอำเภอเขาชัยยอด อำเภอเมืองเพชรบุรี เป็นระยะทางประมาณ 120 กิโลเมตร จากอำเภอเมืองเพชรบุรีสามารถเดินทางไปที่เขตเทศบาลตำบล บ้านแหลมได้ 2 เส้นทาง เส้นทางที่หนึ่งจากอำเภอเมืองเพชรบุรีใช้เส้นทางถนนทางหลวงชนบทหมายเลข 3176 ถนนเพชรบุรี-บ้านแหลม ฝั่งตะวันตก ผ่านตำบลบ้านกุ่ม อำเภอเมืองเพชรบุรี ผ่านตำบลบางครก อำเภอบ้านแหลม ถึงพื้นที่เทศบาลตำบลบ้านแหลม เป็นระยะทางประมาณ 15 กิโลเมตร รวมระยะทางจาก กรุงเทพมหานครถึงพื้นที่เทศบาลตำบลบ้านแหลม ประมาณ 135 กิโลเมตร สำหรับเส้นทางที่สองจาก อำเภอเมืองเพชรบุรี ใช้เส้นทางถนนทางหลวงชนบทหมายเลข 3178 ถนนเพชรบุรี-บ้านแหลม ฝั่งตะวันออก ผ่านตำบลหนองโสน อำเภอเมืองเพชรบุรี ผ่านตำบลท่าแร่ อำเภอบ้านแหลม ถึงพื้นที่เทศบาลตำบล บ้านแหลม เป็นระยะทางประมาณ 13 กิโลเมตร รวมระยะทางจากกรุงเทพมหานครถึงพื้นที่เทศบาลตำบล บ้านแหลม ประมาณ 133 กิโลเมตร

-เส้นทางที่สามจากกรุงเทพมหานคร โดยใช้เส้นทางถนนพระราม 2 จาก กรุงเทพมหานคร ถึงตำบลคลองโคน อำเภอเมืองสมุทรสงคราม จังหวัดสมุทรสงคราม เลี้ยวซ้ายเข้าสู่ถนนทาง หลวงชนบทหมายเลข 35 (ทางแยกอยู่ติดกับสถานีบริการน้ำมัน ปตท.คลองโคน) ผ่านตำบลคลองโคน อำเภอ เมืองสมุทรสงคราม จังหวัดสมุทรสงคราม ผ่านตำบลยี่สาร อำเภออัมพวาจังหวัดสมุทรสงคราม ผ่านตำบล บางตะบูน อำเภอบ้านแหลม เข้าสู่พื้นที่เทศบาลตำบลบ้านแหลม เป็นระยะทางประมาณ 29 กิโลเมตร

รวมระยะทางจากกรุงเทพมหานคร ถึงพื้นที่เทศบาลตำบลบ้านแหลม อำเภอบ้านแหลม จังหวัดเพชรบุรี เป็นระยะทางประมาณ 100 กิโลเมตร

มีรถโดยสารสาธารณะ (รถยนต์ตู้) จากอำเภอบ้านแหลมถึงกรุงเทพมหานคร จุดบริการรถตู้โดยสารตั้งอยู่เอื้องที่ทำการไปรษณีย์อำเภอบ้านแหลม และจุดบริการรถตู้โดยสารที่กรุงเทพมหานคร ตั้งอยู่ที่สถานีขนส่งผู้โดยสารกรุงเทพฯ(ถ.บรมราชชนนี) มีจำนวนรถโดยสาร จำนวน 8 คัน ค่าโดยสาร 117 บาท (ณ วันที่ 9 มกราคม 2564) ใช้เส้นทางเดินรถจากอำเภอบ้านแหลม ผ่านอำเภอเมืองเพชรบุรี เข้าสู่ถนนเพชรเกษม ผ่านอำเภอเขาย้อย และเข้าสู่ถนนพระราม 2 ที่ตำบลวังมะนาว อำเภอปากท่อ จังหวัดราชบุรี ผ่านจังหวัดสมุทรสงครามและจังหวัดสมุทรสาคร เข้าสู่กรุงเทพฯ (แหล่งข้อมูล : สำนักงานขนส่งจังหวัดเพชรบุรี)

#### ข. ทางอากาศ

ในจังหวัดเพชรบุรีไม่มีที่ตั้งของสนามบินพาณิชย์กรณีเดินทางโดยเครื่องบินโดยสาร (ขนาดเล็ก) ต้องไปขึ้น-ลงที่สนามบินบ่อฝ้าย อำเภอหัวหิน จังหวัดประจวบคีรีขันธ์ ซึ่งมีระยะทางห่างจากเขตเทศบาลตำบลบ้านแหลม ประมาณ 75 กิโลเมตร

#### ค. ทางน้ำ

ในเขตเทศบาลตำบลบ้านแหลมมีแม่น้ำเพชรบุรีไหลผ่านแต่ปัจจุบันไม่ใช่เป็นเส้นทางสัญจร แต่ใช้เพื่อประกอบอาชีพประมง

### 5.2 การไฟฟ้า

ในพื้นที่เขตเทศบาลตำบลบ้านแหลม มีการไฟฟ้าส่วนภูมิภาคอำเภอบ้านแหลม เป็นหน่วยงานที่ให้บริการด้านการไฟฟ้าในเขตเทศบาลตำบลบ้านแหลม โดยมีข้อมูลการใช้ไฟฟ้า ดังนี้

- ครั้วเรือนที่มีไฟฟ้าใช้ในเขตเทศบาลตำบลบ้านแหลม จำนวน 3,715 ครั้วเรือน
- ในปี 2562 มีแนวโน้มขยายการให้บริการในส่วนบุคคล จำนวน 50 ราย
- มิเตอร์ไฟฟ้าสาธารณะ จำนวน 27 เครื่อง

(แหล่งข้อมูล : การไฟฟ้าส่วนภูมิภาคสาขาอำเภอบ้านแหลม ณ วันที่ 14 กุมภาพันธ์ 2562)

### 5.3 การประปา

ในพื้นที่เขตเทศบาลตำบลบ้านแหลม มีหน่วยงานของการประปาส่วนภูมิภาคจังหวัดเพชรบุรี เป็นผู้ให้บริการผลิตและจำหน่ายน้ำประปา โดยมีข้อมูลการให้บริการด้านการประปา ดังนี้

- มิเตอร์น้ำประปาที่ติดตั้งในเขตเทศบาลตำบลบ้านแหลม จำนวน 3,405 มิเตอร์
- ปริมาณน้ำประปาที่ผลิตจ่ายสุทธิ จำนวน 7,300 ลบ.ม./วัน
- ปริมาณน้ำประปาที่จำหน่าย จำนวน 3,100 ลบ.ม./วัน
- แหล่งน้ำดิบที่ใช้ในการผลิตน้ำประปา มาจากแม่น้ำเพชรบุรี สถานีผลิตน้ำตั้งอยู่ที่

เลขที่ 90 หมู่ที่ 1 ตำบลบ้านหม้อ อำเภอเมือง จังหวัดเพชรบุรี

ในปี พ.ศ. 2564 มีแนวโน้มการขยายการให้บริการ (แหล่งข้อมูล : การประปาส่วนภูมิภาค สาขาเพชรบุรี ข้อมูล ณ วันที่ 1 มีนาคม 2564)

### 5.4 โทรศัพท์

ในพื้นที่เขตเทศบาลตำบลบ้านแหลม มีบริษัท โทรคมนาคมแห่งชาติ จำกัด (มหาชน) เป็นผู้ให้บริการด้านโทรศัพท์ ครอบคลุมพื้นที่เขตเทศบาลทั้งหมด โดยมีข้อมูลการให้บริการ ดังนี้

- โทรศัพท์ส่วนบุคคล จำนวน 951 เลขหมาย
- โทรศัพท์สาธารณะ จำนวน 22 เลขหมาย

(แหล่งข้อมูล : บริษัทโทรคมนาคมแห่งชาติ จำกัด (มหาชน) ณ วันที่ 31 ธันวาคม 2563)

## 5.5 ระบบโลจิสติกส์ (Logistics) และการขนส่ง

ในพื้นที่เขตเทศบาลตำบลบ้านแหลม มีบริษัทไปรษณีย์ไทย จำกัด เป็นผู้ให้บริการด้านไปรษณีย์ การขนส่งวัสดุและครุภัณฑ์ โดยมีที่ทำการตั้งอยู่ที่ถนนเพชรบุรี บ้านแหลม-ฝั่งตะวันออก ติดกับธนาคารออมสิน สาขาบ้านแหลม , ร้านพาร์เซลช้อปปิ้งเคอรี่ Kerry บ้านแหลม เลขที่ 76/18-19 หมู่ที่ 6, J&T Express เจแอนด์ที เอ็กเพรส สาขาบ้านแหลม เลขที่ 67/3 ม.4 , Flash Express แฟลช เอ็กเพรส สาขาบ้านแหลม 108/2 หมู่ 2 ตำบลบ้านแหลม

## 6 ระบบเศรษฐกิจ

### 6.1 การเกษตร

ในพื้นที่เขตเทศบาลตำบลบ้านแหลมไม่มีการทำการเกษตรที่เกี่ยวกับการเพาะปลูกพืชผลทางการเกษตร เนื่องจากสภาพของดินที่เป็นดินเลน ค่อนข้างเค็ม ไม่เหมาะกับการเพาะปลูก

### 6.2 การประมง

ในพื้นที่เขตเทศบาลตำบลบ้านแหลม มีศักยภาพในเชิงพื้นที่สำหรับการประกอบอาชีพประมง เนื่องจากเป็นพื้นที่ที่อยู่ติดแม่น้ำเพชรบุรีและชายฝั่งทะเลอ่าวไทย โดยแบ่งประเภทของการประมงได้ดังนี้

6.2.1 การประมงพาณิชย์ เป็นการทำการประมงที่ใช้เรือขนาดมากกว่า 10 ตันกรอสขึ้นไป จำนวน 274 ลำ โดยใช้เครื่องมือประมงด้วย อวนครอบหมึก อวนลาก อวนลอย ฯลฯ

6.2.2 การประมงพื้นบ้าน เป็นการทำการประมงที่ใช้เรือขนาดต่ำกว่า 10 ตันกรอส จำนวน 800 ลำ แยกเป็น อวนลอยปลา อวนกุ้ง,ปู การเก็บหอยจากธรรมชาติ

6.2.3 การเพาะเลี้ยงสัตว์น้ำ จำนวน 450 ราย ได้แก่ เพาะเลี้ยงหอยทะเล เลี้ยงกุ้งทะเล (แหล่งข้อมูล : สำนักงานประมงอำเภอบ้านแหลม ข้อมูล ณ วันที่ 20 กุมภาพันธ์ 2562)

### 6.3 การปศุสัตว์

ในพื้นที่เขตเทศบาลตำบลบ้านแหลมมีผู้ประกอบการเลี้ยงปศุสัตว์ จำนวน 121 ราย ประกอบด้วยสัตว์เลี้ยงหลายชนิด อันได้แก่

- โคพื้นเมือง	จำนวน 285 ตัว
- สุกร	จำนวน 105 ตัว
- ไก่ไข่	จำนวน 7,520 ตัว
- ไก่พื้นเมือง	จำนวน 105 ตัว
- เป็ดเนื้อ	จำนวน 88 ตัว
- เป็ดไข่	จำนวน 505 ตัว
- แพะ	จำนวน 30 ตัว

(แหล่งข้อมูล : สำนักงานปศุสัตว์อำเภอบ้านแหลม ข้อมูล ณ วันที่ 12 กุมภาพันธ์ 2562)

### 6.4 การบริการ ในพื้นที่เขตเทศบาลตำบลบ้านแหลม มีอาชีพที่ให้บริการด้านต่างๆ ดังนี้

- ร้านนวดแผนโบราณ	จำนวน 3 แห่ง
- ร้านเสริมสวย	จำนวน 28 ร้าน
- ร้านซัก อบ รีด	จำนวน 4 ร้าน
- ร้านคาราโอเกะ	จำนวน 3 แห่ง
- สมาคมสนุกเกอร์	จำนวน 3 แห่ง
- บริการบ้านเช่า	จำนวน 38 ราย
- ร้านอาหารตามสั่ง	จำนวน 33 ร้าน

- ร้านขายกล้วยเตี้ย จำนวน 24 ร้าน
- ร้านขายของชำ จำนวน 101 ร้าน
- ศูนย์ล้างอัด ฉีด รถ จำนวน 5 แห่ง
- สถานีบริการน้ำมัน จำนวน 5 แห่ง
- ร้านสะดวกซื้อที่เปิดตลอด 24 ชั่วโมง จำนวน 3 ร้าน

(แหล่งข้อมูล : กองสาธารณสุขและสิ่งแวดล้อม เทศบาลตำบลบ้านแหลม)

## 6.5 การท่องเที่ยว

ในพื้นที่เขตเทศบาลตำบลบ้านแหลม มีสถานที่ท่องเที่ยวที่สำคัญ ได้แก่

6.5.1 วัดในกลาง วัดเก่าแก่ที่มีอายุยาวนานกว่า 200 ปี มีความสำคัญทางประวัติศาสตร์เป็นอย่างมาก โดยเฉพาะในรัชสมัยของพระเจ้ากรุงธนบุรี พระองค์โปรดเกล้าให้ย้ายพระที่นั่งในพระบรมมหาราชวัง สมัยกรุงศรีอยุธยาที่รอดพ้นจากการถูกพม่าเผาเมื่อคราวเสียกรุงครั้งที่ 2 มาปลูกถวายเป็นศาลาการเปรียญ ของวัดในกลาง เพื่อขอบพระทัยชาวอำเภอบ้านแหลมที่เคยช่วยเหลือเกื้อกูลพระราชชนนีของพระองค์ ในยามที่บ้านเมืองเกิดศึกสงครามพร้อมกับยังพระราชทานพระพุทธรูป “หลวงพ่อบุญทนาย” ให้ประดิษฐานเป็นพระพุทธรูปประจำวัดด้วย

6.5.2 วัดต้นสน สมเด็จพระยาบรมมหาศรีสุริยวงศ์ (ช่วง บุนนาค) เป็นผู้สร้างวัดเมื่อปี พ.ศ.2405 มีหลวงพ่อบุญทนายซึ่งเป็นพระพุทธรูปประทับยืน ปางห้ามสมุทร สมัยลพบุรี ฝีมือการสร้างของมอญมีความศักดิ์สิทธิ์เป็นที่เคารพนับถือของประชาชนชาวบ้านแหลม มีเรื่องเล่ากันว่ากษัตริย์มอญแห่งกรุงหงสาวดีเป็นผู้สร้างพระองค์นี้ ซึ่งสมัยนั้นขอมกับมอญมีสัมพันธ์ทางเชื้อสายกันโยงมาแต่สมัยทวารวดี สมัยสมเด็จพระเจ้าอนุกรมหาราช รว พ.ศ. 1600 เกิดสงครามระหว่างมอญกับพม่าขึ้นเพราะพม่าขอพระธรรมคัมภีร์ไตรปิฎกและพระคณาจารย์ เพื่อนำไปฟื้นฟูศาสนาในพม่าที่กำลังเสื่อมลง แต่มอญอ้างว่าพระคณาจารย์ไม่ยอมไป พม่าจึงยกทัพไปรบกับมอญ พระสงฆ์ฝ่ายมอญจึงได้ขอร้องพระธรรมคัมภีร์กับพระพุทธรูป ซึ่งเป็นหลวงพ่อบุญทนายไว้ในโพรงมะกอกใหญ่แห่งหนึ่งที่เมืองหลวงหงสาวดี ต่อมาพวกชีผ้าขาวได้ไปนั่งพักที่โคนต้นมะกอกเกิดปาฏิหาริย์มีแสงสว่างพุ่งออกมา ชีผ้าขาวจึงนำหลวงพ่อบุญทนายออกมาและนำไปเมืองสุโขทัย ระหว่างเดินทางข้ามแม่น้ำเรือล่มพระพุทธรูปจมน้ำหายไป และเกิดปาฏิหาริย์อยู่ๆ พระพุทธรูปลอยขึ้นมากระทบเรือค้าพลู พ่อค้าจึงนำไปตอคลุมไว้ที่वल่องเรือค้าขายมาจนถึงอ่าวบ้านแหลมและนำเรือมาจอดที่ท่าหน้าวัดต้นสน หลวงพ่อบุญทนายได้คลบนตาลให้สมภารนิมิตให้ไปขอชื่อพระพุทธรูปที่เรือพ่อค้า ดังนั้น หลวงพ่อบุญทนายจึงได้ประดิษฐานมาอยู่ที่วัดต้นสนตั้งแต่นั้นมา นอกจากนั้นวัดต้นสนยังมีมณฑปหลวงพ่อบุญทนาย และศาลกรมหลวงชุมพรเขตอุดมศักดิ์ หลังคาแบบทรงไทยแต่ล้อมด้วยกระจกใสทั้งหลัง ซึ่งประชาชนชาวบ้านแหลมเชื่อกันว่ามีความศักดิ์สิทธิ์มาก

## 6.6 อุตสาหกรรม

ในเขตพื้นที่เทศบาลตำบลบ้านแหลมมีโรงงานอุตสาหกรรมจำพวกที่ 2 (ขนาดเครื่องจักรไม่เกิน 50 แรงม้า) จำนวน 6 โรงงาน ดังต่อไปนี้

1. นิยมค้าไฮโดรลิก (โรงงานตีใบจักรเรือ)
2. เลิศประดิษฐ์ (โรงงานทำชิ้นส่วนพิเศษสำหรับเรือหรือเครื่องยนต์เรือ)
3. เอกวัฒน์ (โรงงานแกะ-ล้าง สัตว์ทะเล กุ้ง หมึก)
4. พงษ์สำราญ (โรงงานคอนกรีตบล็อกขนาดพิเศษและทั่วไป)
5. เรวัฒน์ เอี่ยมสะอาด (โรงกลึง-เชื่อมโลหะ)
6. บริษัทเอกเพชร-ทับทิมจันทร์ จำกัด (โรงงานซื้อ-ขาย แกะ-ล้าง กุ้งกุลาดำ)

(แหล่งข้อมูล : กองช่าง เทศบาลตำบลบ้านแหลม ณ เดือนตุลาคม 2559)

## 6.7 การพาณิชย์และกลุ่มอาชีพ

พื้นที่เขตเทศบาลตำบลบ้านแหลมเป็นศูนย์กลางการค้าขายและบริการที่หลากหลายส่วนใหญ่ประชาชนประกอบอาชีพประมงและค้าขายเป็นสำคัญ สถานประกอบการด้านการพาณิชย์ที่สำคัญ ได้แก่

### 6.7.1 ธนาคาร จำนวน 2 แห่ง ได้แก่

- ธนาคารออมสิน
- ธนาคารเพื่อการเกษตรและสหกรณ์

### 6.7.2 ตู้ ATM ของธนาคารต่างๆ จำนวน 5 แห่ง ได้แก่

- ตู้ ATM ธนาคารไทยพาณิชย์
- ตู้ ATM ธนาคารออมสิน
- ตู้ ATM ธนาคารกสิกรไทย
- ตู้ ATM ธนาคารการเกษตรและสหกรณ์
- ตู้ ATM ธนาคารกรุงไทย

### 6.7.3 สถานีบริการน้ำมัน จำนวน 3 แห่ง ได้แก่

- สถานีบริการน้ำมันถนนเพชรบุรี -บ้านแหลมฝั่งตะวันออก (2 แห่ง)  
(ปั้มน้ำมันใหญ่กว่าวงษ์ และ ปั้มน้ำมันโชคปภรณ์ออยล์)
- สถานีบริการน้ำมันถนนเพชรบุรี-บ้านแหลมฝั่งตะวันตก (1 แห่ง)  
(ปั้มน้ำมันหลักเพชร)

### 6.7.4 ตลาดนัด จำนวน 5 แห่ง ได้แก่

- ตลาดนัดวัดลักษณะาราม
- ตลาดนัดวัดในกลาง
- ตลาดนัดวัดต้นสน
- ตลาดนัดกิ่งแก้ว
- ตลาดนัดน้ำเพชร (ตลาดใหม่) ข้างร้านสะดวกซื้อเซเว่นอีเลฟเว่นวัดต้นสน

### 6.7.5 ศูนย์จำหน่ายรถจักรยานยนต์ จำนวน 3 แห่ง

- ร้านเจริญชัย สาขาบ้านแหลม
- ร้านพรนุภาพ สาขาบ้านแหลม
- ร้านเสนีย์ยนต์ สาขาบ้านแหลม

### 6.7.6 ศูนย์จำหน่ายรถยนต์ จำนวน 1 แห่ง

- ศูนย์จำหน่ายรถยนต์อีซูซุ

### 6.7.8 กลุ่มอาชีพ จำนวน 2 กลุ่ม ได้แก่

- กลุ่มสหกรณ์การประมง
- กลุ่มชมรมผู้ประกอบการค้าอาหารเทศบาลตำบลบ้านแหลม

## 6.8 แรงงาน

ในพื้นที่เขตเทศบาลตำบลบ้านแหลมส่วนใหญ่จะใช้แรงงานในอาชีพประมงหรือที่เกี่ยวข้องกับการประมง และแรงงานส่วนใหญ่จะเป็นแรงงานต่างด้าวสัญชาติเมียนมาร์ ลาว และเขมร สำหรับแรงงานคนไทยส่วนใหญ่จะทำงานในสถานบริการต่างๆ และรับจ้างทั่วไป เช่น รับจ้างขับรถ รับจ้างแกะหอย รับจ้างล้างจาน ตัดต้นไม้ กวาดบ้านถูบ้านและอื่นๆแล้วแต่นายจ้าง (แหล่งข้อมูล : สำนักงานจัดหางานจังหวัดเพชรบุรี ณ เดือนตุลาคม 2559)

## ๗ ศาสนา ประเพณี วัฒนธรรม

7.1 การนับถือศาสนา ประชาชนในเขตเทศบาลตำบลบ้านแหลมส่วนใหญ่ นับถือศาสนา พุทธ และอิสลามบ้างเป็นส่วนน้อย มีวัดในเขตเทศบาล จำนวน 5 วัด ได้แก่ วัดต้นสน วัดในกลาง วัดลักษณาราม วัดศิระษะคาม และวัดอตุมิงควาวาส

### 7.2 ประเพณีและงานประจำปี

7.2.1 งานเทศกาลกินเจ (อัญเชิญเทพเจ้า) ในเขตพื้นที่เทศบาลตำบลบ้านแหลม ส่วนใหญ่เป็นคนไทยเชื้อสายจีน จึงมีวัฒนธรรมประเพณีการกินเจประจำปี โดยจะมีการกินเจปีละครั้งๆ ละ ประมาณ 10 วัน ประมาณเดือนตุลาคมหรือพฤศจิกายนของทุกปี โดยจะจัดแห่อัญเชิญเทพเจ้าจีนทางแม่น้ำเพชรบุรีเพื่อให้ประชาชนได้สักการะตามความเชื่อ

7.2.2 งานประเพณีสงกรานต์ เป็นวันปีใหม่ไทย เทศบาลจัดพิธีรดน้ำขอพรผู้สูงอายุ ประชาชนในชุมชนแต่ละชุมชนแยกย้ายกันจัดพิธีทำบุญ ณ วัดต่างๆในชุมชน

7.2.3 ประเพณีแห่เรือองค์ หรือประเพณีแห่เรือองค์กฐินทางน้ำ เป็นประเพณีที่มีมานานกว่า ๒๐๐ปี โดยวิธีชีวิตความเป็นอยู่ของชาวอำเภอบ้านแหลมในอดีตที่ส่วนใหญ่ประกอบอาชีพ การประมงเป็นหลักมีความผูกพันกับแม่น้ำลำคลองเป็นอย่างมากและในอดีตการสัญจรไปมาใช้ทางเรือเป็นหลักเมื่อมีการทอดกฐิน จึงนำองค์กฐินลงเรือเพื่อไปทอดที่วัด จึงเป็นต้นกำเนิดของประเพณีแห่เรือองค์ ที่เทศบาลได้ส่งเสริมให้มีการสืบทอดประเพณีอันดีงามนี้ต่อไป

7.2.4 ประเพณีแห่เทียนพรรษา เป็นประเพณีเกี่ยวเนื่องกับวันเข้าพรรษา ที่พุทธศาสนิกชนจะร่วมกันทำบุญถวายเทียนพรรษาแก่วัดต่างๆ โดยจัดเป็นขบวนแห่เทียนเพื่อเปิดโอกาสให้ ประชาชนได้ร่วมทำบุญสืบทอดพระพุทธศาสนา เทศบาลได้จัดกิจกรรมแห่เทียนพรรษาเพื่อส่งเสริมให้มีการ สืบทอดประเพณีอันดีงามนี้ต่อไป

7.2.5 ประเพณีวันตรุษจีน เป็นวันปีใหม่อันจีน ซึ่งเป็นวันสำคัญวันหนึ่งของพี่น้องชาวไทยเชื้อสายจีน เทศบาลตำบลบ้านแหลมจะจัดงานประเพณีตรุษจีนขึ้น เพื่อเป็นการส่งเสริมสายสัมพันธ์และ เชื่อมโยงวัฒนธรรมอันดีงามของท้องถิ่นโดยจัดงาน ณ บริเวณถนนนาคราช และบริเวณวัดต้นสน ให้ประชาชน ได้มีโอกาสสักการะบูชาเทพเจ้าจากศาลเจ้าต่างๆในอำเภอบ้านแหลมโดยจะจัดงานประมาณเดือนกุมภาพันธ์ ทุกปี

7.3 ภูมิปัญญาท้องถิ่น ภาษาถิ่น ในเขตพื้นที่เทศบาลตำบลบ้านแหลมไม่มีภาษาท้องถิ่น สำหรับภูมิปัญญาท้องถิ่นของประชาชนในเขตพื้นที่ของเทศบาลตำบลบ้านแหลม แยกเป็นแต่ละหมู่ดังนี้

หมู่ที่ 1 ภูมิปัญญาการแปรรูปอาหารทะเล เช่น ปลากระเบนเนื้อดำแดดเดียว ปลาโอแดดเดียว ปูม้าต้มกะเนื่อ เป็นต้น

หมู่ที่ 2 ภูมิปัญญาด้านขนมหวานของไทย ขนมฝรั่ง ภูมิปัญญาการแปรรูปอาหาร ทะเล เช่น ปลาตุ๊กกา (ปลาวง) รังนก ภูมิปัญญาด้านการทำดินสอพอง ภูมิปัญญาการทำอวน ภูมิปัญญา การประดิษฐ์ว่าวจุฬา

หมู่ที่ 3 ภูมิปัญญานวดแผนโบราณ

หมู่ที่ 4 ภูมิปัญญางานฝีมือประดิษฐ์(ดอกไม้จันทน์) ธูปสมุนไพโรบาย ภูมิปัญญา ด้านขนมหวานของไทย ภูมิปัญญาด้านการสังเกตุลม ฟ้า อากาศ ภูมิปัญญาการแปรรูปอาหารทะเล เช่น ปลาตุ๊กกา (ปลาวง)

หมู่ที่ 5 ภูมิปัญญาการประดิษฐ์แหงตากหมึก ตากปลา

หมู่ที่ 6 ภูมิปัญญาการแปรรูปอาหารทะเล เช่น ปลาตุ๊กกา (ปลาวง) การทำปลา ไล่ตัน การทำหอยดอง การทำหอยแมลงภู่ตากตาย

**หมู่ที่ 7** ภูมิปัญญางานประดิษฐ์ไม้กวาดทางมะพร้าว หมวกจากวัสดุเหลือใช้ ภูมิปัญญาการทำนาเกลือ ภูมิปัญญาการแปรรูปอาหารทะเล เช่น ปลาอินทรีเค็ม รังนก

**หมู่ที่ 8** ภูมิปัญญางานช่างซ่อมเรือหรือเรียกว่า“ช่างหมั้น” ภูมิปัญญางานประดิษฐ์ โตะ แก้ว โดยใช้ปูนปั้นแต่งเป็นลวดลายเลียนแบบไม้ ภูมิปัญญางานประดิษฐ์กระเป๋าประดิษฐ์

**หมู่ที่ 10** ภูมิปัญญาการทำโคมไฟ ภูมิปัญญาการแปรรูปอาหารทะเล เช่น การทำ กุ้งแห้ง ปลาหมึกตากแห้ง

**7.4 OTOP สินค้าพื้นเมืองและของที่ระลึก** ในพื้นที่เขตเทศบาลตำบลบ้านแหลมมีสินค้าพื้นเมืองและของที่ระลึกที่น่าสนใจ ดังนี้

7.4.1 ปลาตุ๊กกา หรือปลาวง

7.4.2 กุ้งแห้ง

7.4.3 รังนกนางแอ่นสด

7.4.4 รังนกนางแอ่นแปรรูป

7.4.5 ขนมหวาน เช่น ขนมชั้น ทองหยิบ ฝอยทอง ทองหยอด ขนมหม้อแกง ฯลฯ

7.4.6 ขนมฝรั่ง

7.4.7 หอยสด (หอยแมลงภู่ หอยแครง)

7.4.8 หอยแห้ง (หอยแมลงภู่ หอยแครง)

7.4.9 หมึกสด หมึกแห้ง

7.4.10 ปลาสด (ปลาไส้ตันหรือปลากังปลาแก้ว ปลาทุ)

7.4.11 ปลาแห้ง (ปลาไส้ตันหรือปลากัง ปลาแก้ว ปลาอินทรียัดเม็ดเดียว ปลาโอแดดเดียว ปลาทุเค็ม)

7.4.12 กะปิ

7.4.13 ปู (ปูม้า ปูทะเล)

## 8 ทรัพยากรธรรมชาติ

**8.1 น้ำ** ในพื้นที่เขตเทศบาลตำบลบ้านแหลมมีแม่น้ำเพชรบุรีเป็นแหล่งน้ำธรรมชาติ เป็นช่วงปลายน้ำก่อนไหลออกสู่ทะเลที่ปากอ่าวบ้านแหลม

**8.2 ป่าไม้** ในเขตพื้นที่เทศบาลตำบลบ้านแหลมไม่มีป่าไม้

**8.3 ภูเขา** ในเขตพื้นที่เทศบาลตำบลบ้านแหลมไม่มีภูเขา

**8.4 ทรัพยากรธรรมชาติที่สำคัญของเทศบาลตำบลบ้านแหลม** ในพื้นที่เขตเทศบาลตำบลบ้านแหลม มีแม่น้ำเพชรบุรีเป็นแหล่งน้ำธรรมชาติ เป็นทรัพยากรธรรมชาติที่สำคัญ เทศบาลมีการตรวจสอบ เฝ้าระวังคุณภาพน้ำในแม่น้ำเพชรบุรีอย่างต่อเนื่อง ปัจจุบันคุณภาพน้ำในแม่น้ำเพชรบุรี ตรวจสอบล่าสุดเมื่อเดือนตุลาคม พ.ศ.2563 ผลการติดตามตรวจสอบคุณภาพน้ำ ลุ่มน้ำเพชรบุรี ปี2563 ของสำนักงานทรัพยากรธรรมชาติและสิ่งแวดล้อม จังหวัดเพชรบุรี เก็บตัวอย่างน้ำ ที่ได้สะพานวัดต้นสน เมื่อวันที่ 20 สิงหาคม 2563 มีค่าDO 4.5 mg/l ค่าBOD 2.0 mg/l ค่าTCB 33,000 MPN/100 ml ค่าFCB 17,000 MPN/100 ml ค่า NH<sub>3</sub>-N 0.54 mg/l ดัชนีชี้วัดคุณภาพน้ำที่ไม่เป็นไปตามเกณฑ์มาตรฐาน จัดอยู่ประเภทที่ 4 คุณภาพน้ำเสื่อมโทรม พบว่ามีการปนเปื้อนของแบคทีเรียที่อยู่ในอุจจาระของสัตว์เลือดอุ่น เช่น มนุษย์ โค สุกร เป็นต้น มีค่าแอมโมเนีย (NH<sub>3</sub>) สูงเกินมาตรฐาน โดยสาเหตุที่สำคัญเกิดจากการปนเปื้อน ของการระบายน้ำทิ้งจากบ้านเรือนประชาชนหรือสถานประกอบการต่างๆ ในเขตเทศบาลฯ ที่ไม่ได้ผ่านการบำบัด ที่ถูกวิธี หรือผ่านการบำบัดแล้วแต่ยังไม่เป็นไปตามมาตรฐาน (แหล่งข้อมูล : กองสาธารณสุขและสิ่งแวดล้อม เทศบาลตำบลบ้านแหลม ณ เดือนมกราคม 2564)

## ส่วนที่ 2 ยุทธศาสตร์องค์กรปกครองส่วนท้องถิ่น



### 1 ความสัมพันธ์ระหว่างแผนพัฒนาระดับมหภาค

#### 1.1 แผนยุทธศาสตร์ชาติ 20 ปี (พ.ศ.2561-2580)

สถานการณ์ แนวโน้ม วิสัยทัศน์ และเป้าหมายในการพัฒนาประเทศ

##### 1.1.1 บทนำ

การพัฒนาประเทศไทยนับตั้งแต่แผนพัฒนาเศรษฐกิจและสังคมแห่งชาติ ฉบับที่ 1 เป็นต้นมา ได้ส่งผลให้ประเทศมีการพัฒนาในทุกมิติ ทั้งในด้านเศรษฐกิจที่ประเทศไทยได้รับการยกระดับเป็นประเทศในกลุ่มบนของกลุ่มประเทศระดับรายได้ปานกลาง ในด้านสังคมที่มีการพัฒนาคุณภาพชีวิตของประชาชนส่งผลให้ประเทศไทยหลุดพ้นจากการเป็นประเทศยากจน และในด้านสิ่งแวดล้อมที่ประเทศไทยมีข้อได้เปรียบในความหลากหลายเชิงนิเวศ อย่างไรก็ตาม ประเทศไทยยังมีความท้าทายต่อการพัฒนาที่สำคัญ อาทิ อัตราการขยายตัวทางเศรษฐกิจในปี 2560 ที่ร้อยละ 3.9 ถือว่าอยู่ในระดับต่ำกว่าศักยภาพ เมื่อเทียบกับร้อยละ 6.0 ต่อปีในช่วงเวลาเกือบ 6 ทศวรรษที่ผ่านมา โดยมีสาเหตุหลักจากการชะลอตัวของการลงทุนภายในประเทศและสถานการณ์เศรษฐกิจโลกที่ยังไม่ฟื้นตัวได้เต็มที่โครงสร้างเศรษฐกิจไทยที่ยังไม่สามารถขับเคลื่อนด้วยนวัตกรรมได้อย่างเต็มประสิทธิภาพภาคบริการและภาคเกษตรมีผลผลิตการผลิตในระดับต่ำ ขาดการนำเทคโนโลยีเข้ามาเพิ่มประสิทธิภาพในการผลิต ประกอบกับแรงงานไทยยังมีปัญหาเรื่องคุณภาพและสมรรถนะที่ไม่สอดคล้องกับความต้องการในการขับเคลื่อนการพัฒนาของประเทศนอกจากนั้น ศักยภาพและคุณภาพของประชากรไทยทุกช่วงวัยยังคงเป็นปัจจัยท้าทายสำคัญต่อการพัฒนาประเทศ แม้ว่าการเข้าถึงระบบบริการสาธารณะ การศึกษา บริการสาธารณสุข โครงสร้างพื้นฐานต่าง ๆ และการคุ้มครองทางสังคมอื่น ๆ ของคนไทยมีความครอบคลุมเพิ่มมากขึ้น แต่ยังคงมีปัญหาเรื่องคุณภาพการให้บริการที่มีมาตรฐานแตกต่างกันระหว่างพื้นที่ ซึ่งเป็นหนึ่งในสาเหตุหลักที่ทำให้ประเทศไทยยังคงมีปัญหาความเหลื่อมล้ำในหลายมิติ ขณะที่ปัญหาด้านความยากจนยังคงเป็นประเด็นท้าทายในการยกระดับการพัฒนาประเทศให้ประชาชนมีรายได้สูงขึ้นและแก้ปัญหาความเหลื่อมล้ำอย่างยั่งยืน ขณะเดียวกันการวางกลยุทธ์ระยะยาวในการฟื้นฟู การใช้ และการรักษาทรัพยากรอย่างบูรณาการเพื่อการพัฒนาประเทศที่ผ่านมายังขาดความชัดเจน ส่งผลให้ทรัพยากรธรรมชาติและสิ่งแวดล้อมของประเทศยังมีปัญหาการใช้อย่างสิ้นเปลืองและเสื่อมโทรมลงอย่างรวดเร็วทั้งนี้ ปัญหาดังกล่าวข้างต้นมีสาเหตุส่วนหนึ่งมาจากประสิทธิภาพการบริหารจัดการภาครัฐ การพัฒนาประเทศขาดความต่อเนื่อง และความยืดหยุ่นในการตอบสนองต่อความต้องการและปัญหาของประชาชน ขณะที่ความมั่นคงภายในประเทศยังมีหลายประเด็นที่ต้องเสริมสร้างให้เกิดความเข้มแข็ง ลดความขัดแย้งทางความคิดและอุดมการณ์ที่มีรากฐานมาจากความเหลื่อมล้ำ ความไม่เสมอภาค การขาดความเชื่อมั่นในกระบวนการยุติธรรม และปัญหาการขาดเสถียรภาพทางการเมืองตลอดจนส่งเสริมคนในชาติให้ยึดมั่นสถาบันหลักเป็นศูนย์รวมจิตใจให้เกิดความรักและความสามัคคีในขณะเดียวกัน การเปลี่ยนแปลงโครงสร้างประชากรที่มีสัดส่วนประชากรวัยแรงงานและวัยเด็กที่ลดลงและประชากรสูงอายุที่เพิ่มขึ้นอย่างต่อเนื่อง จะเป็นปัจจัยเสี่ยงสำคัญที่จะทำให้การพัฒนาประเทศในมิติต่างๆ มีความท้าทายมากขึ้น ทั้งในส่วนของเสถียรภาพทางการเงินการคลังของประเทศในการจัดสวัสดิการเพื่อดูแลผู้สูงอายุที่เพิ่มสูงขึ้น การลงทุนและการออม การเจริญเติบโตทางเศรษฐกิจของประเทศ ความมั่นคงทางสังคม การบริหารจัดการทรัพยากรธรรมชาติอย่างยั่งยืนซึ่งจะเป็นประเด็นท้าทายต่อการขับเคลื่อนประเทศไปสู่การเป็นประเทศพัฒนาแล้ว

### 1.1.2 ปัจจัยและแนวโน้มที่คาดว่าจะส่งผลกระทบต่อการพัฒนาประเทศ

แม้ว่าประเทศไทยจะมีตำแหน่งที่ตั้งที่สามารถเป็นศูนย์กลางในการเชื่อมโยงในภูมิภาคและเป็นประตูสู่เอเชีย แต่การที่มีอาณาเขตติดกับประเทศเพื่อนบ้านหลายประเทศ ทำให้ปัญหาด้านเขตแดนกับประเทศเพื่อนบ้านยังคงเป็นความท้าทายด้านความมั่นคงในอนาคต นอกจากนี้ ประเทศไทยยังคงต้องให้ความสำคัญกับปัญหาด้านความมั่นคงอื่น ๆ ที่มีความซับซ้อน ละเอียดอ่อน และมีความเชื่อมโยงกันหลายมิติ ที่อาจเป็นประเด็นท้าทายต่อการสร้างบรรยากาศความไว้วางใจระหว่างรัฐกับประชาชนและระหว่างประชาชนกับประชาชน ซึ่งรวมถึงการสร้างความสัมพันธ์ของคนในชาติที่จะนำไปสู่การแก้ปัญหาความขัดแย้งระหว่างกลุ่มประชากรไทยที่มีแนวคิดและความเชื่อที่แตกต่างกันอย่างยั่งยืน นอกจากนี้ การขยายอิทธิพลและการเพิ่มบทบาทของประเทมหาอำนาจ ที่อาจก่อให้เกิดการเปลี่ยนแปลงไปสู่ระบบหลายขั้วอำนาจ หรือเกิดการย้ายขั้วอำนาจทางเศรษฐกิจ ซึ่งอาจส่งผลกระทบต่อเสถียรภาพทางเศรษฐกิจของประเทศในอนาคต ขณะที่องค์กรที่ไม่ใช่รัฐ อาทิ องค์กรระหว่างประเทศ และบริษัทข้ามชาติ จะมีบทบาทมากขึ้นในการกำหนดกฎระเบียบทิศทางการความสัมพันธ์และมาตรฐานสากลต่างๆ ทั้งในด้านความมั่นคง และเศรษฐกิจ รวมทั้งการรวมกลุ่มเศรษฐกิจและการเปิดเสรีในภูมิภาคที่นำไปสู่ความเชื่อมโยงในทุกระบบ อาจก่อให้เกิดความเสี่ยงด้านอาชญากรรมข้ามชาติและเศรษฐกิจนอกระบบ รวมทั้งปัญหายาเสพติด การค้ามนุษย์ และการลักลอบเข้าเมืองในทางกลับกัน ความเปลี่ยนแปลงจากโลกาภิวัตน์และความก้าวหน้าทางวิทยาศาสตร์และเทคโนโลยีที่ได้รับการพัฒนาอย่างก้าวกระโดดจะก่อให้เกิดนวัตกรรมอย่างพลิกผัน อาทิ เทคโนโลยีปัญญาประดิษฐ์ อินเทอร์เน็ตในทุกสิ่ง การวิเคราะห์ข้อมูลขนาดใหญ่ หุ่นยนต์และโดรน เทคโนโลยีพันธุกรรมสมัยใหม่ และเทคโนโลยีทางการเงิน ซึ่งตัวอย่างแนวโน้มการพัฒนาเทคโนโลยีอย่างก้าวกระโดดเหล่านี้ คาดว่าจะจะเป็นปัจจัยสนับสนุนหลักที่ช่วยทำให้เศรษฐกิจโลกและเศรษฐกิจไทยมีแนวโน้มที่จะกลับมาขยายตัวได้เข้มแข็งขึ้น แนวโน้มสำคัญที่จำเป็นต้องมีการติดตามอย่างใกล้ชิด อาทิ การรวมกลุ่มทางการค้าและการลงทุนที่จะมีความหลากหลายเพิ่มมากขึ้น การแข่งขันที่คาดว่าจะรุนแรงขึ้นในการเพิ่มผลิตภาพและสร้างความหลากหลายของสินค้าและบริการที่ตอบโจทย์รูปแบบชีวิตใหม่ๆ นอกจากนี้ ประเทศไทยคาดว่าจะเข้าสู่การเป็นสังคมสูงวัยระดับสุดยอดในปี 2574 จะก่อให้เกิดโอกาสใหม่ๆ ในการตอบสนองความต้องการของกลุ่มผู้บริโภคนสูงวัยที่มีสัดส่วนเพิ่มขึ้นอย่างต่อเนื่อง รวมทั้งการคาดการณ์ว่าครอบครัวไทยจะมีขนาดเล็กลงและมีรูปแบบที่หลากหลายมากขึ้น ประชากรในประเทศไทยจะมีช่วงอายุที่แตกต่างกันและจะมีกลุ่มคนช่วงอายุใหม่ๆ เพิ่มขึ้น ซึ่งจะส่งผลกระทบต่อทัศนคติและพฤติกรรมที่แตกต่างกัน ดังนั้น การเตรียมความพร้อมของประชากรให้มีคุณภาพและการนำเทคโนโลยีที่เหมาะสมมาใช้ในการผลิตและการบริการของประเทศจะเป็นความท้าทายสำคัญในระยะต่อไป

ในขณะเดียวกัน โครงสร้างประชากรที่เข้าสู่สังคมสูงวัย อาจทำให้เกิดความต้องการแรงงานต่างชาติเพิ่มมากขึ้นเพื่อทดแทนจำนวนแรงงานไทยที่ลดลง ซึ่งปัจจัยด้านการเปิดเสรีในภูมิภาคและความก้าวหน้าของการพัฒนาระบบคมนาคมขนส่งในภูมิภาคจะทำให้การเคลื่อนย้ายแรงงานและการย้ายถิ่นมีความสะดวกมากขึ้น และเป็นปัจจัยสำคัญที่จะทำให้เกิดการเคลื่อนย้ายประชากรเข้าออกประเทศเพิ่มมากขึ้น โดยเฉพาะในกลุ่มประชากรที่มีศักยภาพซึ่งมีแนวโน้มในการเคลื่อนย้ายไปเรียนหรือทำงานในทั่วทุกมุมโลกสูงขึ้น ทั้งนี้ การย้ายถิ่นส่วนใหญ่มีวัตถุประสงค์เพื่อแสวงหาโอกาสทางเศรษฐกิจที่ดีขึ้น จึงอาจจะเป็นไปได้ที่ประเทศไทยจะยังคงเป็นประเทศผู้รับของประชากรจากประเทศเพื่อนบ้านขณะที่ประชากรไทยโดยเฉพาะแรงงานทักษะอาจมีแรงจูงใจในการย้ายถิ่นไปยังประเทศที่มีระดับการพัฒนาที่ดีกว่า อาจทำให้การแย่งชิงแรงงานมีความรุนแรงมากขึ้น ซึ่งจะยิ่งทำให้เกิดความเสี่ยงต่อการเจริญเติบโตทางเศรษฐกิจและการเปลี่ยนแปลงของบริบทสังคมไทยนอกจากนี้ ผลกระทบจากการเปลี่ยนแปลงสภาพภูมิอากาศคาดว่าจะมีความรุนแรงมากขึ้นทั้ง

ในเชิงความผันผวน ความถี่ และขอบเขตที่กว้างขวางมากขึ้น ซึ่งจะสร้างความเสียหายต่อชีวิตและทรัพย์สิน ระบบโครงสร้างพื้นฐานที่จำเป็น ตลอดจนระบบผลิตทางการเกษตรที่สัมพันธ์ต่อเนื่องกับความมั่นคงด้านอาหารและน้ำ ขณะที่ระบบนิเวศต่าง ๆ มีแนวโน้มเสื่อมโทรมลง และมีความเป็นไปได้ค่อนข้างสูงในการสูญเสียความสามารถในการรองรับความต้องการของมนุษย์ได้อย่างมีประสิทธิภาพอย่างไรก็ดี ระดับความรุนแรงของผลกระทบอันเกิดจากการเปลี่ยนแปลงภูมิอากาศโลกและความเสื่อมโทรมของระบบนิเวศต่าง ๆ ดังกล่าวที่แต่ละประเทศจะต้องเผชิญจะมีความแตกต่างกัน ทำให้การเป็นสังคมสีเขียวการรักษาระบบนิเวศ การจัดการทรัพยากรธรรมชาติและสิ่งแวดล้อมอย่างบูรณาการจะได้รับความสำคัญและความสนใจจากนานาประเทศรวมทั้งประเทศไทยเพิ่มมากขึ้น พลังงานทดแทนและพลังงานทางเลือกรวมถึงการสร้างสมดุลความมั่นคงด้านพลังงานและอาหารมีแนวโน้มที่จะมีความสำคัญเพิ่มมากขึ้นกฎระเบียบและข้อตกลงด้านสิ่งแวดล้อมจะมีความเข้มข้นและเข้มงวดขึ้น โดยกรอบการพัฒนาตามข้อตกลงระหว่างประเทศต่าง ๆ ที่สำคัญ เช่น เป้าหมายการพัฒนาที่ยั่งยืน และบันทึกความตกลงปารีสจะได้รับการนำไปปฏิบัติอย่างจริงจังมากยิ่งขึ้น แนวโน้มเหล่านี้จะก่อให้เกิดความท้าทายต่อการพัฒนาประเทศในหลายมิติ ทั้งในส่วนของการทำงานและอาชีพ สาขาการผลิตและบริการใหม่ ๆ ความมั่นคงของประเทศอันเกิดจากภัยคุกคามและความเสี่ยงด้านอื่น ๆ ที่ซับซ้อนขึ้น อาชญากรรมไซเบอร์ รูปแบบการก่อสงครามที่ใช้เทคโนโลยีเป็นเครื่องมือ การเคลื่อนย้ายอย่างเสรีและรวดเร็วของผู้คน เงินทุน ข้อมูลข่าวสาร องค์ความรู้ เทคโนโลยีและสินค้าและบริการ การปรับตัวต่อการเปลี่ยนแปลงสภาพภูมิอากาศที่รวดเร็วและคาดการณ์ได้ยากการเกิดขึ้นของโรคระบาด และโรคอุบัติใหม่ที่จะส่งผลให้การเฝ้าระวังด้านการสาธารณสุขในประเทศมีความสำคัญมากขึ้น อาจนำไปสู่ปัญหาความเหลื่อมล้ำที่ทวีความรุนแรงมากขึ้นได้ หากไม่มีมาตรการที่มีประสิทธิภาพในการป้องกันและรองรับผลกระทบต่าง ๆ ที่คาดว่าจะเกิดขึ้น ซึ่งรวมถึงการเตรียมความพร้อมเพื่อรองรับการเปลี่ยนแปลงทางเทคโนโลยีและนวัตกรรมแบบพลิกผันที่จะเกิดขึ้นอย่างรวดเร็วโดยเฉพาะอย่างยิ่งหากการเข้าถึงเทคโนโลยี โครงสร้างพื้นฐาน และองค์ความรู้สมัยใหม่มีระดับความแตกต่างกันระหว่างกลุ่มประชากรต่าง ๆ โดยการเปลี่ยนแปลงทางเทคโนโลยีและนวัตกรรมดังกล่าว

จะส่งผลต่อการจ้างงานและอาชีพที่จะมีรูปแบบและลักษณะงานที่เปลี่ยนไป มีความต้องการแรงงานที่มีสมรรถนะสูงเพิ่มมากขึ้น หลายอาชีพอาจหายไปจากตลาดงานในปัจจุบันและบางอาชีพจะถูกทดแทนด้วยระบบอัตโนมัติโดยเฉพาะอาชีพที่ต้องการทักษะระดับต่ำ ก่อให้เกิดความเสี่ยงต่อความมั่นคงและคุณภาพชีวิตของประชาชนที่ปรับตัวไม่ทันหรือขาดความรู้และทักษะที่ทันกับยุคสมัยที่เปลี่ยนแปลงไปกระแสโลกาภิวัตน์ที่จะทำให้เกิดการพัฒนาขยายความเป็นเมือง วิถีชีวิตที่เปลี่ยนไปอย่างรวดเร็ว รวมทั้งการเปลี่ยนแปลงทางสภาพภูมิอากาศที่อาจจะมีผลกระทบมากยิ่งขึ้น ซึ่งปัจจัยทั้งหมดดังกล่าวจะส่งผลให้ปัญหาความยากจนและความเหลื่อมล้ำของประเทศมีความซับซ้อนมากยิ่งขึ้นจากปัจจัยและแนวโน้มที่คาดว่าจะส่งผลต่อการขับเคลื่อนการพัฒนาประเทศในมิติต่าง ๆ ข้างต้น เห็นได้ว่าบริบทและสภาพแวดล้อมทั้งภายในและภายนอกประเทศมีแนวโน้มที่จะเปลี่ยนแปลงอย่างรวดเร็ว มีพลวัตสูง และมีความซับซ้อนหลากหลายมิติ ซึ่งจะส่งผลต่ออนาคตการพัฒนาประเทศอย่างมาก ดังนั้น การพัฒนาประเทศจึงจำเป็นต้องมียุทธศาสตร์การพัฒนาที่ครอบคลุมทุกมิติและทุกด้านการพัฒนาที่เกี่ยวข้อง มีความร่วมมือในลักษณะประชารัฐจากภาคส่วนต่าง ๆ ในรูปแบบของหุ้นส่วนการพัฒนาที่เป็นการทำงานอย่างบูรณาการ เนื่องจากทุกมิติการพัฒนามีความเกี่ยวข้องซึ่งกันและกัน โดยประเทศไทยจำเป็นต้องมีทรัพยากรมนุษย์ที่มีคุณภาพ มีความรู้ สมรรถนะ และทักษะที่สอดคล้องกับการเปลี่ยนแปลงต่าง ๆ สามารถรู้เท่าทันและปรับตัวให้สามารถดำเนินชีวิตได้อย่างมีความสุข มีอาชีพที่มั่นคง สร้างรายได้ ท่ามกลางความเปลี่ยนแปลงกฎเกณฑ์และกติกาใหม่ๆ และ

มาตรฐานที่สูงขึ้น โดยเฉพาะในโลกที่มีการเปลี่ยนแปลงอย่างรวดเร็วซึ่งจำเป็นต้องมีการพัฒนาระบบและปัจจัยส่งเสริมต่าง ๆ ที่เกี่ยวข้องไปพร้อมกัน ทั้งในส่วนของระบบการเรียนการสอน และการพัฒนาทักษะฝีมือที่สอดคล้องกันกับการพัฒนาของคนในแต่ละช่วงวัย ระบบบริการสาธารณะ โครงสร้างพื้นฐาน รวมทั้งการให้ความสำคัญกับการส่งเสริมเทคโนโลยีและนวัตกรรม เพื่อให้ประเทศไทยสามารถยกระดับเป็นเจ้าของเทคโนโลยีและนวัตกรรมก้าวหน้าทันโลก จากการต่อยอดการพัฒนาบนพื้นฐานนโยบายไทยแลนด์ 4.0 ส่งผลให้เกิดการสร้างห่วงโซ่มูลค่าทางเศรษฐกิจในทั้งภาคอุตสาหกรรม ภาคเกษตรและภาคบริการ กระจายผลประโยชน์จากการพัฒนา ลดปัญหาความเหลื่อมล้ำ และนำไปสู่การเสริมสร้างคุณภาพชีวิตของประชาชนทุกภาคส่วน นอกจากนี้ ประเทศไทยต้องให้ความสำคัญกับการสร้างสมดุลความมั่นคงด้านพลังงานและอาหาร การรักษาไว้ซึ่งความหลากหลายเชิงนิเวศ การส่งเสริมการดำเนินชีวิตและธุรกิจ และการพัฒนาและขยายความเป็นเมืองที่เติบโตอย่างต่อเนื่องที่เป็นมิตรต่อสิ่งแวดล้อม พร้อมกับการมีข้อกำหนดของรูปแบบและกฎเกณฑ์ที่เกี่ยวข้องกับลักษณะการใช้พื้นที่ที่ชัดเจน ขณะที่การพัฒนาโครงสร้างพื้นฐานและระบบโลจิสติกส์ กฎหมาย ระบบภาษี ต้องมีกลยุทธ์การพัฒนาที่สามารถอำนวยความสะดวกและส่งเสริมให้ประเทศมีศักยภาพการแข่งขันที่สูงขึ้น และสามารถจับจุดแข็งในเรื่องตำแหน่งที่ตั้งทางภูมิศาสตร์ของประเทศให้เกิดประโยชน์ต่อการพัฒนาประเทศมากขึ้น รวมทั้งให้ความสำคัญของการรวมกลุ่มความร่วมมือกับนานาประเทศในระดับภูมิภาคและระดับโลก เพื่อกระชับและสร้างสัมพันธ์ไมตรี เสริมสร้างความสัมพันธ์ทางการทูต ซึ่งจะก่อให้เกิดการสร้างพลังทางเศรษฐกิจและรักษาความมั่นคงของประเทศ โดยจำเป็นต้องสร้างความพร้อมในการที่จะยกระดับมาตรฐานและมีการปฏิบัติให้เป็นไปตามระเบียบกติกาสากลในด้านต่าง ๆ ขณะเดียวกันประเทศไทยจำเป็นต้องเร่งให้มีการปฏิรูประบบราชการและการเมืองเพื่อให้เกิดการบริหารราชการที่ดีและมีเสถียรภาพทางการเมือง มีการส่งเสริมคนในชาติให้ยึดมั่นสถาบันหลักเป็นศูนย์รวมจิตใจเพื่อให้เกิดความรักความสามัคคี และลดความขัดแย้งภายในประเทศ โดยที่นโยบายการพัฒนาต่าง ๆ จำเป็นต้องคำนึงถึงความสอดคล้องกับโครงสร้างและลักษณะพฤติกรรมของประชากรที่อาจจะมีความแตกต่างจากปัจจุบันมากขึ้น

ดังนั้น ภายใต้เงื่อนไขโครงสร้างประชากร โครงสร้างเศรษฐกิจ สภาพสังคม สภาพภูมิอากาศ สิ่งแวดล้อม และปัจจัยการพัฒนาต่าง ๆ ที่เกี่ยวข้อง ส่งผลให้ประเทศไทยจำเป็นต้องมีการวางแผนการพัฒนาที่รอบคอบและครอบคลุม อย่างไรก็ตาม หลายประเด็นพัฒนาเป็นเรื่องที่ต้องใช้ระยะเวลาในการดำเนินงานเพื่อให้เกิดการปรับตัวซึ่งจะต้องหยั่งรากลึกลงไปถึงการเปลี่ยนแปลงในเชิงโครงสร้างการขับเคลื่อนการพัฒนาให้ประเทศเจริญก้าวหน้าไปในอนาคตจึงจำเป็นต้องกำหนดวิสัยทัศน์ในระยะยาวที่ต้องบรรลุ พร้อมทั้งแนวยุทธศาสตร์หลักในด้านต่าง ๆ เพื่อเป็นกรอบในการขับเคลื่อนการพัฒนาอย่างบูรณาการบนพื้นฐานประชารัฐ เพื่อยกระดับจุดแข็งและจุดเด่นของประเทศ และปรับปรุงแก้ไขจุดอ่อนและจุดด้อยต่าง ๆ อย่างเป็นระบบ โดยยุทธศาสตร์ชาติจะเป็นเป้าหมายใหญ่ในการขับเคลื่อนประเทศ และถ่ายทอดไปสู่แผนในระดับอื่น ๆ เพื่อนำไปสู่การปฏิบัติทั้งในระดับยุทธศาสตร์ ภารกิจและพื้นที่ ซึ่งรวมถึงพื้นที่พิเศษต่างๆ อาทิ เขตเศรษฐกิจพิเศษชายแดน เขตพัฒนาพิเศษภาคตะวันออกเพื่อให้การพัฒนาประเทศสามารถดำเนินการได้อย่างมั่นคง มั่งคั่ง และยั่งยืน

### 1.1.3 วิสัยทัศน์ประเทศไทย

“ประเทศไทยมีความมั่นคง มั่งคั่ง ยั่งยืน เป็นประเทศพัฒนาแล้ว ด้วยการพัฒนาตามหลักปรัชญาของเศรษฐกิจพอเพียง” หรือเป็นคติพจน์ประจำชาติว่า “มั่นคง มั่งคั่ง ยั่งยืน” เพื่อสนองต่อผลประโยชน์แห่งชาติ อันได้แก่ การมีเอกราช อธิปไตย การดำรงอยู่อย่างมั่นคง และยั่งยืนของสถาบันหลักของชาติและประชาชนจากภัยคุกคามทุกรูปแบบ การอยู่ร่วมกันในชาติอย่างสันติสุขเป็นปึกแผ่น มีความมั่นคงทางสังคม

ท่ามกลางพหุสังคมและการมีเกียรติและศักดิ์ศรีของความเป็นมนุษย์ความเจริญเติบโตของชาติ ความเป็นธรรม และความอยู่ดีมีสุขของประชาชน ความยั่งยืนของฐานทรัพยากรธรรมชาติสิ่งแวดล้อม ความมั่นคงทางพลังงาน และอาหาร ความสามารถในการรักษาผลประโยชน์ของชาติภายใต้การเปลี่ยนแปลงของสภาวะแวดล้อม ระหว่างประเทศ และการอยู่ร่วมกันอย่างสันติประสานสอดคล้องกันด้านความมั่นคงในประชาคมอาเซียนและประชาคมโลกอย่างมีเกียรติและศักดิ์ศรีความมั่นคง หมายถึง การมีความมั่นคงปลอดภัยจากภัยและการเปลี่ยนแปลงทั้งภายในประเทศและภายนอกประเทศในทุกระดับ ทั้งระดับประเทศ สังคม ชุมชน ครัวเรือน และปัจเจกบุคคล และมีความมั่นคงในทุกมิติ ทั้งมิติทางการทหาร เศรษฐกิจ สังคม สิ่งแวดล้อม และการเมือง เช่น ประเทศมีความมั่นคงในเอกราชและอธิปไตย มีการปกครองระบอบประชาธิปไตยที่มีพระมหากษัตริย์ทรงเป็นประมุข สถาบันชาติ ศาสนา พระมหากษัตริย์มีความเข้มแข็งเป็นศูนย์กลางและเป็นที่ยึดเหนี่ยวจิตใจของประชาชน มีระบบการเมืองที่มั่นคงเป็นกลไกที่นำไปสู่การบริหารประเทศที่ต่อเนื่องและโปร่งใสตามหลักธรรมาภิบาล สังคมมีความปรองดองและความสามัคคี สามารถผนึกกำลังเพื่อพัฒนาประเทศ ชุมชนมีความเข้มแข็ง ครอบครัวมีความอบอุ่น ประชาชนมีความมั่นคงในชีวิต มีงานและรายได้ที่มั่นคงพอเพียงกับการดำรงชีวิต มีการออมสำหรับวัยเกษียณ ความมั่นคงของอาหาร พลังงาน และน้ำ มีที่อยู่อาศัยและความปลอดภัยในชีวิตทรัพย์สิน

**ความมั่งคั่ง** หมายถึง ประเทศไทยมีการขยายตัวของเศรษฐกิจอย่างต่อเนื่องและมีความยั่งยืนจนเข้าสู่กลุ่มประเทศรายได้สูง ความเหลื่อมล้ำของการพัฒนาลดลง ประชากรมีความอยู่ดีมีสุขได้รับผลประโยชน์จากการพัฒนาอย่างเท่าเทียมกันมากขึ้น และมีการพัฒนาอย่างทั่วถึงทุกภาคส่วนมีคุณภาพชีวิตตามมาตรฐานขององค์การสหประชาชาติ ไม่มีประชาชนที่อยู่ในภาวะความยากจนเศรษฐกิจในประเทศมีความเข้มแข็ง ขณะเดียวกันต้องมีความสามารถในการแข่งขันกับประเทศต่าง ๆ ทั้งในตลาดโลกและตลาดภายในประเทศ เพื่อให้สามารถสร้างรายได้ทั้งจากภายในและภายนอกประเทศตลอดจนมีการสร้างฐานเศรษฐกิจและสังคมแห่งอนาคตเพื่อให้สอดคล้องกับบริบทการพัฒนาที่เปลี่ยนแปลงไป และประเทศไทยมีบทบาทที่สำคัญในเวทีโลก และมีความสัมพันธ์ทางเศรษฐกิจและการค้าอย่างแน่นแฟ้นกับประเทศในภูมิภาคเอเชีย เป็นจุดสำคัญของการเชื่อมโยงในภูมิภาค ทั้งการคมนาคมขนส่ง การผลิต การค้า การลงทุน และการทำธุรกิจ เพื่อให้เป็นพลังในการพัฒนา นอกจากนี้ยังมีความสมบูรณ์ในทุนที่จะสามารถสร้างการพัฒนาต่อเนื่องไปได้ ได้แก่ ทุนมนุษย์ ทุนทางปัญญาทุนทางการเงิน ทุนที่เป็นเครื่องมือเครื่องจักร ทุนทางสังคม และทุนทรัพยากรธรรมชาติและสิ่งแวดล้อม

**ความยั่งยืน** หมายถึง การพัฒนาที่สามารถสร้างความเจริญ รายได้ และคุณภาพชีวิตของประชาชนให้เพิ่มขึ้นอย่างต่อเนื่อง ซึ่งเป็นการเจริญเติบโตของเศรษฐกิจที่อยู่บนหลักการใช้ การรักษาและการฟื้นฟูฐานทรัพยากรธรรมชาติอย่างยั่งยืน ไม่ใช่ทรัพยากรธรรมชาติจนเกินพอดี ไม่สร้างมลภาวะต่อสิ่งแวดล้อมจนเกินความสามารถในการรองรับและเยียวยาของระบบนิเวศ การผลิตและการบริโภคเป็นมิตรกับสิ่งแวดล้อม และสอดคล้องกับเป้าหมายการพัฒนาที่ยั่งยืน ทรัพยากรธรรมชาติมีความอุดมสมบูรณ์มากขึ้นและสิ่งแวดล้อมมีคุณภาพดีขึ้น คนมีความรับผิดชอบต่อสังคม มีความเอื้ออาทร เสียสละเพื่อผลประโยชน์ส่วนรวม รัฐบาลมีนโยบายที่มุ่งประโยชน์ส่วนรวมอย่างยั่งยืนและให้ความสำคัญกับการมีส่วนร่วมของประชาชน และทุกภาคส่วนในสังคมยึดถือและปฏิบัติตามหลักปรัชญาของเศรษฐกิจพอเพียงเพื่อการพัฒนาอย่างสมดุล มีเสถียรภาพ และยั่งยืน

**“ประเทศไทยมีความมั่นคง มั่งคั่ง ยั่งยืน เป็นประเทศพัฒนาแล้ว ด้วยการพัฒนาตามหลักปรัชญาของเศรษฐกิจพอเพียง”**

# วิสัยทัศน์ประเทศไทย 2580

“ประเทศไทยมีความมั่นคง มั่งคั่ง ยั่งยืน เป็นประเทศพัฒนาแล้ว ด้วยการพัฒนาตามปรัชญาของเศรษฐกิจพอเพียง”

**ประเทศไทยมีความมั่นคง มั่งคั่ง ยั่งยืน เป็นประเทศพัฒนาแล้ว ด้วยการพัฒนาตามปรัชญาของเศรษฐกิจพอเพียง**

**มั่นคง**

- มีความมั่นคงปลอดภัยจากการเปลี่ยนแปลงทั้งภายในประเทศและภายนอกประเทศและมีความมั่นคงในทุกมิติ ทั้งมิติเศรษฐกิจ สังคม สิ่งแวดล้อม และการเมือง
- ประเทศไทยมีความมั่นคงในเอกราชและอธิปไตย
- สังคมมีความปรองดองและความสามัคคี ประชาชนมีความมั่นคงในชีวิต มีงานและรายได้ที่มั่นคง มีที่อยู่อาศัยและความปลอดภัยในชีวิตทรัพย์สิน
- มีความมั่นคงของอาหาร พลังงาน และน้ำ

**มั่งคั่ง**

- ประเทศไทยมีการขยายตัวของเศรษฐกิจอย่างต่อเนื่อง ยกระดับเข้าสู่กลุ่มประเทศรายได้สูง ความเหลื่อมล้ำของการพัฒนาลดลง ประชากรได้รับผลประโยชน์จากการพัฒนาอย่างเท่าเทียมกัน
- เศรษฐกิจมีความสามารถในการแข่งขันสูง สร้างเศรษฐกิจและสังคมแห่งอนาคต และเป็นจุดสำคัญของการเชื่อมโยงในภูมิภาค ทั้งการคมนาคมขนส่ง การผลิต การค้า การลงทุน
- มีความสมบูรณ์ในทุนที่จะสามารถสร้างการพัฒนาต่อเนื่อง อาทิ ทุนมนุษย์ ทุนทางปัญญา ทุนทางการเงิน และ ทุนอื่นๆ

**ยั่งยืน**

- การพัฒนาที่สามารถสร้างความเจริญ ด้านรายได้ และคุณภาพชีวิตของประชาชนอย่างต่อเนื่อง โดยไม่ใช้ทรัพยากรธรรมชาติเกินพอดี ไม่สร้างมลภาวะต่อสิ่งแวดล้อม
- มีการผลิตและการบริโภคเป็นมิตรกับสิ่งแวดล้อมและสอดคล้องกับกฎระเบียบของประชาคมโลก
- คนไทยมีความรับผิดชอบต่อสังคม มุ่งประโยชน์ส่วนรวมอย่างยั่งยืน ทุกภาคส่วนในสังคมยึดถือและปฏิบัติตามปรัชญาของเศรษฐกิจพอเพียง

โดยมีเป้าหมายการพัฒนาประเทศ คือ “ประเทศไทยมีความมั่นคง ประชาชนมีความสุข เศรษฐกิจพัฒนาอย่างต่อเนื่อง สังคมเป็นธรรม ฐานทรัพยากรธรรมชาติยั่งยืน” โดยยกระดับศักยภาพของประเทศในหลากหลายมิติ พัฒนาคนในทุกมิติและในทุกช่วงวัยให้เป็นคนดี เก่ง และมีคุณภาพ สร้างโอกาสและความเสมอภาคทางสังคม สร้างการเติบโตบนคุณภาพชีวิตที่เป็นมิตรกับสิ่งแวดล้อม และมีภาครัฐของประชาชนเพื่อประชาชนและประโยชน์ส่วนรวม โดยการประเมินผลการพัฒนาตามยุทธศาสตร์ชาติ ประกอบด้วย

- 1) ความอยู่ดีมีสุขของคนไทยและสังคมไทย
- 2) ชีตความสามารถในการแข่งขัน การพัฒนาเศรษฐกิจ และการกระจายรายได้
- 3) การพัฒนาทรัพยากรมนุษย์ของประเทศ
- 4) ความเท่าเทียมและความเสมอภาคของสังคม
- 5) ความหลากหลายทางชีวภาพ คุณภาพสิ่งแวดล้อม และความยั่งยืนของทรัพยากรธรรมชาติ
- 6) ประสิทธิภาพการบริหารจัดการและการเข้าถึงการให้บริการของภาครัฐ

## 1.1.4 ประเด็นยุทธศาสตร์ชาติ

เพื่อให้ประเทศไทยสามารถยกระดับการพัฒนาให้บรรลุตามวิสัยทัศน์ “ประเทศไทยมีความมั่นคง มั่งคั่ง ยั่งยืน เป็นประเทศพัฒนาแล้ว ด้วยการพัฒนาตามหลักปรัชญาของเศรษฐกิจพอเพียง” และเป้าหมายการพัฒนาประเทศข้างต้น จึงจำเป็นต้องกำหนดยุทธศาสตร์การพัฒนาประเทศระยะยาวที่จะทำให้ประเทศไทยมีความมั่นคงในเอกราชและอธิปไตย มีภูมิคุ้มกันต่อการเปลี่ยนแปลงจากปัจจัยภายในและภายนอกประเทศในทุกมิติทุกรูปแบบและทุกระดับ ภาคเกษตรกรรม ภาคอุตสาหกรรม และภาคบริการของประเทศ ได้รับการพัฒนาระดับไปสู่การใช้เทคโนโลยีและนวัตกรรมในการสร้างมูลค่าเพิ่มและพัฒนาเทคโนโลยีที่สำคัญในการขับเคลื่อนเศรษฐกิจใหม่ที่จะสร้างและเพิ่มศักยภาพในการแข่งขันของประเทศ เพื่อยกระดับฐานรายได้ของประชาชนในภาพรวมและกระจายผลประโยชน์ไปสู่ภาคส่วนต่าง ๆ ได้อย่างเหมาะสม คนไทยได้รับการ

พัฒนาให้เป็นคนดี เก่ง มีวินัย คำนึงถึงผลประโยชน์ส่วนรวมและมีศักยภาพในการคิดวิเคราะห์ สามารถ “รู้ รับผิดชอบ” เทคโนโลยีใหม่ได้อย่างต่อเนื่อง สามารถเข้าถึงบริการพื้นฐาน ระบบสวัสดิการ และกระบวนการยุติธรรมได้อย่างเท่าเทียมกัน โดยไม่มีใครถูกทิ้งไว้ข้างหลัง

การพัฒนาประเทศในช่วงระยะเวลาของยุทธศาสตร์ชาติ จะมุ่งเน้นการสร้างสมดุลระหว่างการพัฒนา ความมั่นคง เศรษฐกิจ สังคม และสิ่งแวดล้อม โดยการมีส่วนร่วมของทุกภาคส่วนในรูปแบบ “ประชารัฐ” โดยประกอบด้วย 6 ยุทธศาสตร์ ได้แก่ ยุทธศาสตร์ชาติด้านความมั่นคง ยุทธศาสตร์ชาติด้านการสร้างความสามารถในการแข่งขัน ยุทธศาสตร์ชาติด้านการพัฒนาและเสริมสร้างศักยภาพทรัพยากรมนุษย์ ยุทธศาสตร์ชาติด้านการสร้างโอกาสและความเสมอภาคทางสังคม ยุทธศาสตร์ชาติด้านการสร้างการเติบโตบนคุณภาพชีวิตที่เป็นมิตรกับสิ่งแวดล้อม และยุทธศาสตร์ชาติด้านการปรับสมดุลและพัฒนาระบบการบริหารจัดการภาครัฐ โดยแต่ละยุทธศาสตร์มีเป้าหมายและประเด็นการพัฒนา ดังนี้

1.1.4 (1) ยุทธศาสตร์ชาติด้านความมั่นคง มีเป้าหมายการพัฒนาที่สำคัญ คือ ประชาชนมีความสุข เน้นการบริหารจัดการภาวะแวดล้อมของประเทศให้มีความมั่นคง ปลอดภัย เอกराชอธิปไตย และมีความสงบเรียบร้อยในทุกระดับ ตั้งแต่ระดับชาติ สังคม ชุมชน มุ่งเน้นการพัฒนาคน เครื่องมือ เทคโนโลยี และระบบฐานข้อมูลขนาดใหญ่ให้มีความพร้อมสามารถรับมือกับภัยคุกคามและภัยพิบัติได้ทุกรูปแบบ และทุกระดับความรุนแรง ควบคู่ไปกับการป้องกันและแก้ไขปัญหาด้านความมั่นคงที่มีอยู่ในปัจจุบัน และที่อาจเกิดขึ้นในอนาคต ใช้กลไกการแก้ไขปัญหาแบบบูรณาการทั้งกับส่วนราชการ ภาคเอกชน ประชาสังคม และองค์กรที่ไม่ใช่รัฐ รวมถึงประเทศเพื่อนบ้านและมิตรประเทศทั่วโลกบนพื้นฐานของหลักธรรมาภิบาล เพื่อเอื้ออำนวยประโยชน์ต่อการดำเนินการของยุทธศาสตร์ชาติด้านอื่น ๆ ให้สามารถขับเคลื่อนไปได้ตามทิศทางและเป้าหมายที่กำหนด

1.1.4 (2) ยุทธศาสตร์ชาติด้านการสร้างความสามารถในการแข่งขัน มีเป้าหมายการพัฒนาที่มุ่งเน้นการยกระดับศักยภาพของประเทศในหลากหลายมิติ บนพื้นฐานแนวคิด 3 ประการ ได้แก่ (1) “ต่อยอดอดีต” โดยมองกลับไปที่เราทำทางเศรษฐกิจ อัตลักษณ์ วัฒนธรรม ประเพณี วิถีชีวิตและจุดเด่นทางทรัพยากรธรรมชาติที่หลากหลาย รวมทั้งความได้เปรียบเชิงเปรียบเทียบของประเทศในด้านอื่น ๆ นำมาประยุกต์ผสมผสานกับเทคโนโลยีและนวัตกรรม เพื่อให้สอดคล้องกับบริบทของเศรษฐกิจและสังคมโลกสมัยใหม่ (2) “ปรับปัจจุบัน” เพื่อปูทางสู่อนาคต ผ่านการพัฒนาโครงสร้างพื้นฐานของประเทศในมิติต่าง ๆ ทั้งโครงข่ายระบบคมนาคมและขนส่ง โครงสร้างพื้นฐานวิทยาศาสตร์เทคโนโลยี และดิจิทัล และการปรับสภาพแวดล้อมให้เอื้อต่อการพัฒนาอุตสาหกรรมและบริการอนาคตและ (3) “สร้างคุณค่าใหม่ในอนาคต” ด้วยการเพิ่มศักยภาพของผู้ประกอบการ พัฒนาคอร์ปใหม่รวมถึงปรับรูปแบบธุรกิจ เพื่อตอบสนองต่อความต้องการของตลาดผสมผสานกับยุทธศาสตร์ที่รองรับอนาคต บนพื้นฐานของการต่อยอดอดีตและปรับปัจจุบัน พร้อมทั้งการส่งเสริมและสนับสนุนจากภาครัฐให้ประเทศไทยสามารถสร้างฐานรายได้และการจ้างงานใหม่ ขยายโอกาสทางการค้าและการลงทุนในเวทีโลก ควบคู่ไปกับการยกระดับรายได้และการกินดีอยู่ดี รวมถึงการเพิ่มขึ้นของคนชั้นกลางและลดความเหลื่อมล้ำของคนในประเทศได้ในคราวเดียวกัน

1.1.4 (3) ยุทธศาสตร์ชาติด้านการพัฒนาและเสริมสร้างศักยภาพทรัพยากรมนุษย์ มีเป้าหมายการพัฒนาที่สำคัญเพื่อพัฒนาคนในทุกมิติและในทุกช่วงวัยให้เป็นคนดี เก่ง และมีคุณภาพ โดยคนไทยมีความพร้อมทั้งกาย ใจ สติปัญญา มีพัฒนาการที่รอบด้านและมีสุขภาวะที่ดีในทุกช่วงวัยมีจิตสาธารณะ รับผิดชอบ ต่อสังคมและผู้อื่น มีธรรมาภิบาล อดออม โอบอ้อมอารี มีวินัย รักษาศีลธรรมและเป็นพลเมืองดีของชาติ มีหลักคิดที่ถูกต้อง มีทักษะที่จำเป็นในศตวรรษที่ 21 มีทักษะสื่อสารภาษาอังกฤษและภาษาที่สาม และอนุรักษ์ภาษา

ท้องถิ่น มีนิสัยรักการเรียนรู้และการพัฒนาตนเองอย่างต่อเนื่องตลอดชีวิต สู่การเป็นคนไทยที่มีทักษะสูง เป็น นวัตกรรม นักคิด ผู้ประกอบการ เกษตรกรยุคใหม่และอื่น ๆ โดยมีสัมมาชีพตามความถนัดของตนเอง

1.1.4 (4) ยุทธศาสตร์ชาติด้านการสร้างโอกาสและความเสมอภาคทางสังคม มีเป้าหมายการพัฒนาที่ ให้ความสำคัญกับการดึงเอาพลังของภาคส่วนต่าง ๆ ทั้งภาคเอกชน ประชาสังคม ชุมชนท้องถิ่น มาร่วม ขับเคลื่อน โดยการสนับสนุนการรวมตัวของประชาชนในการร่วมคิดร่วมทำเพื่อส่วนรวม การกระจายอำนาจ และความรับผิดชอบไปสู่กลไกบริหารราชการแผ่นดินในระดับท้องถิ่นการเสริมสร้างความเข้มแข็งของชุมชนใน การจัดการตนเอง และการเตรียมความพร้อมของประชากรไทยทั้งในมิติสุขภาพ เศรษฐกิจ สังคม และ สภาพแวดล้อมให้เป็นประชากรที่มีคุณภาพ สามารถพึ่งตนเองและทำประโยชน์แก่ครอบครัว ชุมชน และสังคม ให้นานที่สุด โดยรัฐให้หลักประกันการเข้าถึงบริการและสวัสดิการที่มีคุณภาพอย่างเป็นธรรมและทั่วถึง

1.1.4 (5) ยุทธศาสตร์ชาติด้านการสร้างการเติบโตบนคุณภาพชีวิตที่เป็นมิตรกับสิ่งแวดล้อมมี เป้าหมายการพัฒนาที่สำคัญเพื่อนำ ไปสู่การบรรลุเป้าหมายการพัฒนาที่ยั่งยืนในทุกมิติทั้งด้านสังคม เศรษฐกิจ สิ่งแวดล้อม ธรรมชาติ และความเป็นหุ้นส่วนความร่วมมือระหว่างกันทั้งภายในและภายนอกประเทศอย่าง บูรณาการ ใช้พื้นที่เป็นตัวตั้งในการกำหนดกลยุทธ์และแผนงานและการให้ทุกฝ่ายที่เกี่ยวข้องได้เข้ามามี ส่วนร่วมในแบบทางตรงให้มากที่สุดเท่าที่จะเป็นไปได้ โดยเป็นการดำเนินการบนพื้นฐานการเติบโตร่วมกัน ไม่ ว่าจะเป็นทางเศรษฐกิจ สิ่งแวดล้อม และคุณภาพชีวิตโดยให้ความสำคัญกับการสร้างสมดุลทั้ง 3 ด้าน อันจะ นำไปสู่ความยั่งยืนเพื่อคนรุ่นต่อไปอย่างแท้จริง

1.1.4 (6) ยุทธศาสตร์ชาติด้านการปรับสมดุลและพัฒนาระบบการบริหารจัดการภาครัฐมีเป้าหมาย การพัฒนาที่สำคัญเพื่อปรับเปลี่ยนภาครัฐที่ยึดหลัก “ภาครัฐของประชาชนเพื่อประชาชนและประโยชน์ ส่วนรวม” โดยภาครัฐต้องมีขนาดที่เหมาะสมกับบทบาทภารกิจ แยกแยะบทบาทหน่วยงานของรัฐที่ทำหน้าที่ ในการกำกับหรือในการให้บริการในระบบเศรษฐกิจที่มีการแข่งขันมีสมรรถนะสูง ยึดหลักธรรมาภิบาล ปรับ วัฒนธรรมการทำงานให้มุ่งผลสัมฤทธิ์และผลประโยชน์ส่วนรวมมีความทันสมัย และพร้อมที่จะปรับตัวให้ทันต่อ การเปลี่ยนแปลงของโลกอยู่ตลอดเวลา โดยเฉพาะอย่างยิ่งการนำนวัตกรรม เทคโนโลยีข้อมูลขนาดใหญ่ ระบบ การทำงานที่เป็นดิจิทัลเข้ามาประยุกต์ใช้อย่างคุ้มค่าและปฏิบัติงานเทียบได้กับมาตรฐานสากล รวมทั้งมี ลักษณะเปิดกว้าง เชื่อมโยงถึงกันและเปิดโอกาสให้ทุกภาคส่วนเข้ามามีส่วนร่วมเพื่อตอบสนองความต้องการ ของประชาชนได้อย่างสะดวก รวดเร็ว และโปร่งใส โดยทุกภาคส่วนในสังคมต้องร่วมกันปลูกฝังค่านิยมความ ซื่อสัตย์สุจริต ความมัธยัสถ์ และสร้างจิตสำนึกในการปฏิเสธไม่ยอมรับการทุจริตประพฤติมิชอบอย่างสิ้นเชิง นอกจากนี้ กฎหมายต้องมีความชัดเจน มีเพียงเท่าที่จำเป็น มีความทันสมัย มีความเป็นสากล มีประสิทธิภาพ และนำไปสู่การลดความเหลื่อมล้ำและเอื้อต่อการพัฒนา โดยกระบวนการยุติธรรมมีการบริหารที่มี ประสิทธิภาพ เป็นธรรมไม่เลือกปฏิบัติ และการอำนวยความสะดวกตามหลักนิติธรรม

## ①. ยุทธศาสตร์ชาติด้านความมั่นคง

### 1. บทนำ

ความมั่นคงถือเป็นเป้าหมายสำคัญสูงสุดของทุกสังคมในทุกยุคทุกสมัย โดยกรอบแนวคิดความมั่นคง ให้น้ำหนักความสำคัญกับมิติที่เกี่ยวข้อง ทั้งทางการเมือง เศรษฐกิจ สังคม และการทหารแตกต่างกันไปตาม บริบทแวดล้อมของแต่ละช่วงเวลา ปัจจุบันในโลกยุคโลกาภิวัตน์ ความก้าวหน้าทางวิทยาศาสตร์และ เทคโนโลยีที่ส่งผลให้สังคมเกิดการเปลี่ยนแปลงอย่างก้าวกระโดดและพลิกผันได้ทำให้มิติที่พึ่งถูกเชื่อมโยงเข้า ด้วยกันอย่างไม่อาจแบ่งแยกได้ ด้วยเหตุนี้ กรอบแนวคิดความมั่นคงแบบเดิมจึงถูกปรับเปลี่ยนให้เหมาะสม เป็นกรอบแนวคิดใหม่ที่เรียกว่า “ความมั่นคงแบบองค์รวม” ยุทธศาสตร์ชาติด้านความมั่นคงจึงมีเป้าหมาย

สำคัญเพื่อบริหารจัดการสภาวะแวดล้อมของประเทศให้มีความมั่นคง ปลอดภัย และมีความสงบเรียบร้อยในทุกระดับ ตั้งแต่ระดับชาติ สังคม ชุมชน ไปจนถึงระดับความมั่นคงของมนุษย์ และทุกมิติ ให้มีความพร้อมสามารถรับมือกับภัยคุกคามและภัยพิบัติได้ทุกรูปแบบ และทุกระดับความรุนแรง ควบคู่ไปกับการป้องกันและแก้ไขปัญหาด้านความมั่นคงที่มีอยู่ในปัจจุบัน และที่อาจจะเกิดขึ้นในอนาคต ใช้กลไกการแก้ไขปัญหาแบบบูรณาการทั้งกับส่วนราชการภาคเอกชน ประชาสังคม และองค์กรที่ไม่ใช่รัฐ รวมถึงประเทศเพื่อนบ้านและมิตรประเทศทั่วโลกบนพื้นฐานของหลักธรรมาภิบาล เพื่อมุ่งที่จะเอื้ออำนวยประโยชน์ต่อการดำเนินการของยุทธศาสตร์ชาติด้านอื่น ๆ ให้สามารถขับเคลื่อนไปได้ตามทิศทางและเป้าหมายที่กำหนดเพื่อให้บรรลุเป้าหมายดังกล่าวข้างต้น ยุทธศาสตร์ชาติด้านความมั่นคงจึงได้กำหนดประเด็นยุทธศาสตร์ที่ให้ความสำคัญกับการรักษาความสงบภายในประเทศ เพื่อปรับสภาพแวดล้อมด้านความมั่นคงให้ประเทศมีความสงบเรียบร้อยและสันติสุข ในขณะที่เดียวกันก็จะต้องมีการป้องกันและแก้ไขปัญหาที่มีผลกระทบต่อความมั่นคงที่มีอยู่ในปัจจุบัน เช่น ปัญหายาเสพติด ปัญหาการค้ามนุษย์ ปัญหาการขาดเสถียรภาพทางการเมือง ปัญหาความไม่สงบในบางพื้นที่ รวมทั้งป้องกันไม่ให้เกิดปัญหาใหม่เช่น ปัญหาที่เกิดจากความก้าวหน้าทางเทคโนโลยีและนวัตกรรมแบบพลิกผัน ปัญหาการแข่งขันทางการค้าและการย้ายถิ่นของทุนข้ามชาติ นอกจากนี้ เพื่อให้การดำเนินการดังกล่าวสามารถบรรลุผลที่เป็นรูปธรรมทั้งปัจจุบันและในอนาคต จึงมีความจำเป็นที่จะต้องพัฒนาศักยภาพของประเทศให้พร้อมเผชิญภัยคุกคามที่กระทบต่อความมั่นคงของชาติ ด้วยการยกระดับขีดความสามารถของกองทัพหน่วยงานด้านความมั่นคง รวมทั้งภาครัฐและภาคประชาชน ให้มีความพร้อมและเพียงพอในการป้องกันและรักษาอธิปไตยของประเทศ รวมทั้งสามารถติดตาม ป้องกัน แก้ไข และรับมือกับปัญหาความมั่นคง และภัยพิบัติทุกมิติ ทุกรูปแบบ และทุกระดับ อย่างบูรณาการทั้งภายในประเทศ ตลอดจนบูรณาการความร่วมมือด้านความมั่นคงกับอาเซียนและนานาชาติ รวมถึงองค์กรภาครัฐและที่มิใช่ภาครัฐเพื่อเสริมสร้างความสงบ สันติสุข ความมั่นคง และความเจริญก้าวหน้า ให้กับประเทศชาติ ภูมิภาค และโลกอย่างยั่งยืน ทั้งนี้ การดำเนินการดังกล่าวจะประสบผลสำเร็จได้จะต้องมีการพัฒนาปรับปรุงกลไกการบริหารจัดการความมั่นคงแบบองค์รวม ให้สามารถทำงานได้อย่างมีประสิทธิภาพและบรรลุผลสำเร็จอย่างเป็นรูปธรรม เป็นประโยชน์ต่อการขับเคลื่อนยุทธศาสตร์ชาติด้านต่าง ๆ ให้สามารถขับเคลื่อนไปได้ตามทิศทางและเป้าหมายที่กำหนดอย่างแท้จริง ยุทธศาสตร์ชาติด้านความมั่นคงมีเป้าหมายสำคัญในภาพรวมระยะ 20 ปีที่เป็นรูปธรรมชัดเจนคือ “ประเทศชาติมั่นคง ประชาชนมีความสุข” โดยเร่งเสริมสร้างความเข้มแข็งและความรักความสามัคคีปรองดองของคนในชาติ ตลอดจนการปลูกจิตสำนึกด้านความมั่นคงให้เกิดขึ้นในประชาชนทุกระดับการพัฒนาระบบงานด้านการข่าวให้มุ่งเน้นการบูรณาการข้อมูลข่าวสารด้านความมั่นคงอย่างเป็นระบบการพัฒนาปรับปรุงกลไกการขับเคลื่อนยุทธศาสตร์ชาติด้านความมั่นคง และกลไกในการป้องกันและแก้ไขปัญหาความมั่นคงให้มีเอกภาพ มีประสิทธิภาพ และมีการบูรณาการการดำเนินงานอย่างแท้จริง โดยปัญหาความมั่นคงเร่งด่วนที่จะต้องดำเนินการแก้ไข ประกอบด้วย ปัญหาความมั่นคงปลอดภัยในชีวิตและทรัพย์สิน ปัญหายาเสพติด ปัญหาความไม่สงบในพื้นที่จังหวัดชายแดนภาคใต้ปัญหาอาชญากรรมทางไซเบอร์ และปัญหาการทุจริตในระบบราชการ

## 2. เป้าหมาย

- 2.1 ประชาชนอยู่ดี กินดี และมีความสุข
- 2.2 บ้านเมืองมีความมั่นคงในทุกมิติและทุกระดับ
- 2.3 กองทัพ หน่วยงานด้านความมั่นคง ภาครัฐ ภาคเอกชน และภาคประชาชน มีความพร้อมในการป้องกันและแก้ไขปัญหาความมั่นคง

- 2.4 ประเทศไทยมีบทบาทด้านความมั่นคงเป็นที่ชื่นชมและได้รับการยอมรับโดยประชาคมระหว่างประเทศ
- 2.5 การบริหารจัดการความมั่นคงมีผลสำเร็จที่เป็นรูปธรรมอย่างมีประสิทธิภาพ

### 3. ตัวชี้วัด

- 3.1 ความสุขของประชากรไทย
- 3.2 ความมั่นคงปลอดภัยของประเทศ
- 3.3 ความพร้อมของกองทัพ หน่วยงานด้านความมั่นคง และการมีส่วนร่วมของภาครัฐ ภาคเอกชน และภาคประชาชนในการป้องกันและแก้ไขปัญหาความมั่นคง
- 3.4 บทบาทและการยอมรับในด้านความมั่นคงของไทยในประชาคมระหว่างประเทศ
- 3.5 ประสิทธิภาพการบริหารจัดการความมั่นคงแบบองค์รวม

### 4. ประเด็นยุทธศาสตร์ชาติด้านความมั่นคง

4.1 การรักษาความสงบภายในประเทศ เพื่อสร้างเสริมความสงบเรียบร้อยและสันติสุขให้เกิดขึ้นกับประเทศชาติบ้านเมือง ให้สถาบันหลักมีความมั่นคง เป็นจุดศูนย์รวมจิตใจอย่างยั่งยืน ประชาชนอยู่ดีมีสุข มีความมั่นคงปลอดภัยทั้งในชีวิตและทรัพย์สิน สังคมมีความเข้มแข็ง สามัคคีปรองดอง และเอื้อเฟื้อเผื่อแผ่กัน พร้อมทั้งจะร่วมแก้ไขปัญหาของชาติ

4.1.1 การพัฒนาและเสริมสร้างคนในทุกภาคส่วนให้มีความเข้มแข็ง มีความพร้อมตระหนักในเรื่องความมั่นคง และมีส่วนร่วมในการแก้ไขปัญหา เพื่อให้คนไทยทุกคนในทุกภาคส่วนมีความมั่นคงปลอดภัยในชีวิตและทรัพย์สิน มีอาชีพการงานและรายได้ที่เพียงพอ ได้รับโอกาสและความเสมอภาคอย่างเท่าเทียม มีความพร้อมรองรับการเปลี่ยนแปลงในทุกมิติ มีจิตสาธารณะเห็นแก่ประโยชน์ส่วนรวม เข้าใจปัญหาสำคัญของสังคม มีความรักความสามัคคี ตระหนักและให้ความสำคัญกับความมั่นคงของชาติ และพร้อมเข้ามีส่วนร่วมแก้ไขปัญหาและพัฒนาประเทศตลอดจนช่วยเหลือประชาชน โดยการอำนวยความสะดวกอย่างกว้างขวาง และครอบคลุม ปลูกฝังจิตสำนึกและคุณสมบัติพื้นฐานคนไทยที่ดีให้บังเกิดผลเป็นรูปธรรม สร้างเสริมความรักความสามัคคีความตระหนักถึงหน้าที่รับผิดชอบต่อสังคมและประเทศชาติ ตลอดจนการมีส่วนร่วมในการแก้ไขปัญหาความมั่นคงและพัฒนาประเทศ ให้กับทุกภาคส่วนทั้งประชาชน ตำรวจ ทหาร และหน่วยงานด้านความมั่นคงอื่น ๆ ผ่านทางโครงการ กิจกรรม และการรณรงค์ต่าง ๆ ตลอดไปจนถึงการดำเนินการอื่นทุกวิถีทางที่เหมาะสม อย่างต่อเนื่องและจริงจังจนประสบผลสำเร็จเป็นที่ยอมรับอย่างชัดเจน

4.1.2 การพัฒนาและเสริมสร้างความรักภักดีต่อสถาบันหลักของชาติ เพื่อให้คนในชาติมีจิตสำนึก รักและหวงแหน มุ่งจงรักภักดี พร้อมธำรงรักษาไว้ซึ่งสถาบันชาติ ศาสนาพระมหากษัตริย์ให้เป็นที่ยึดเหนี่ยว และศูนย์รวมจิตใจหนึ่งเดียวกันของคนทั้งชาติ โดยปลูกฝังและสร้างความตระหนักรู้ถึงความสำคัญของสถาบันหลักของชาติ รณรงค์เสริมสร้างความรักและภาคภูมิใจในความเป็นคนไทยและชาติไทย ผ่านทางกลไกต่าง ๆ รวมถึงการศึกษาประวัติศาสตร์ในเชิงสร้างสรรค์น้อมนำและเผยแพร่ศาสตร์พระราชา หลักปรัชญาของเศรษฐกิจพอเพียง รวมถึงแนวทางพระราชดำริต่าง ๆ ให้เกิดความเข้าใจอย่างถ่องแท้ และนำไปประยุกต์ปฏิบัติใช้อย่างกว้างขวาง จัดกิจกรรมเฉลิมพระเกียรติและพระราชกรณียกิจอย่างสม่ำเสมอ ตลอดจนส่งเสริมให้ยึดถือหลักคำสอนซึ่งเป็นแก่นแท้หรือคำ สอนที่ถูกต้องของศาสนาเป็นแนวทางในการดำเนินชีวิต อุปถัมภ์และคุ้มครองพระพุทธศาสนาอันเป็นศาสนาที่ประชาชนชาวไทยส่วนใหญ่นับถือมาช้านาน โดยการส่งเสริมและสนับสนุนการศึกษาและการเผยแผ่หลักธรรมของพระพุทธศาสนาที่จะช่วยพัฒนาทั้งจิตใจและปัญญา รวมทั้งต้องจัดให้มีมาตรการและกลไกในการป้องกันมิให้มีการบ่อนทำลายพระพุทธศาสนาไม่ว่าในรูปแบบใด การส่งเสริมให้พุทธศาสนิกชนมีส่วนร่วมในการดำเนินมาตรการหรือกลไกดังกล่าวด้วยตลอดจน

อุปถัมภ์ค้ำจุนศาสนาอื่นให้มุ่งเน้นการสั่งสอนคนให้เป็นคนดี รักความสงบสันติสุข พร้อมทั้งมีส่วนร่วมในการสร้างความมั่นคงให้กับประเทศชาติบ้านเมือง และช่วยเสริมสร้างการอยู่ร่วมกันของคนต่างศาสนาอย่างปรองดอง ไม่ให้เกิดการแบ่งแยกแตกต่าง

4.1.3 การพัฒนาและเสริมสร้างการเมืองในระบอบประชาธิปไตยอันมีพระมหากษัตริย์ทรงเป็นประมุข ที่มีเสถียรภาพและมีธรรมาภิบาล เห็นแก่ประโยชน์ของประเทศชาติมากกว่าประโยชน์ส่วนตน เพื่อให้การบริหารจัดการบ้านเมืองและการปกครองประเทศตามระบอบประชาธิปไตยอันมีพระมหากษัตริย์ทรงเป็นประมุขที่สอดคล้องกับบริบทของไทย เอื้ออำนวยต่อการพัฒนาประเทศให้เจริญก้าวหน้าได้อย่างยั่งยืนตามเป้าหมายที่กำหนด รวมทั้งได้ผู้นำและนักการเมืองที่เป็นคนดีคนเก่ง มีความรู้ความสามารถ มีคุณธรรมสูง และกล้าตัดสินใจ โดยปลูกฝังให้ประชาชนมีความรู้ ความเข้าใจและมีส่วนร่วมอย่างถูกต้องกับการปกครองระบอบประชาธิปไตยอันมีพระมหากษัตริย์ทรงเป็นประมุขในบริบทของไทย ส่งเสริมให้นักการเมืองมีคุณภาพ เป็นคนดีมีคุณธรรม มีความรู้ความสามารถ เห็นประโยชน์ของประเทศชาติมากกว่าประโยชน์ส่วนตัวและของพรรคพวกเพื่อนพ้อง เสริมสร้างพรรคการเมืองและสถาบันต่าง ๆ ที่เกี่ยวข้อง ให้มีนโยบาย แนวคิด และการบริหารจัดการที่ดีมีประสิทธิภาพตามหลักธรรมาภิบาลสากล ไปจนถึงพัฒนาปรับปรุงระบบการเลือกตั้งให้มีประสิทธิภาพ สามารถจัดการเลือกตั้งได้อย่างสุจริตและเที่ยงธรรม มีกลไกแก้ไขปัญหาความขัดแย้งและสร้างความสามัคคีปรองดองจนสามารถคัดกรองคนดี คนเก่ง มีความรู้ความสามารถ และกล้าตัดสินใจ เข้ามาบริหารประเทศให้มุ่งไปสู่การปกครองในระบอบประชาธิปไตยอันมีพระมหากษัตริย์ทรงเป็นประมุข ที่ประชาชนมีส่วนร่วมอย่างแท้จริงและสอดคล้องเหมาะสมกับสังคมไทย

4.1.4 การพัฒนาและเสริมสร้างกลไกที่สามารถป้องกันและขจัดสาเหตุของประเด็นปัญหาความมั่นคงที่สำคัญ เพื่อให้ประเทศชาติมีกลไกเฉพาะเจาะจงที่มีประสิทธิภาพ สามารถแก้ไขต้นเหตุที่เป็นรากเหง้าของปัญหาภายในประเทศทั้งปวงให้หมดไป มีการป้องกันและปราบปรามการทุจริตประพฤติมิชอบอย่างจริงจัง และทำให้เกิดความเชื่อมั่นในกระบวนการยุติธรรม โดยพัฒนาปรับปรุงกลไกและหน่วยงานด้านความมั่นคงที่มีอยู่เดิม เช่น กองอำนวยการรักษาความมั่นคงภายในราชอาณาจักร ศูนย์ประสานการปฏิบัติในการรักษาผลประโยชน์ของชาติทางทะเล เป็นต้น หรือที่ต้องออกแบบใหม่ให้มีประสิทธิภาพ พร้อมรองรับปัญหาความมั่นคงทั้งรูปแบบเดิมและรูปแบบใหม่ได้ทุกมิติกำหนดและเสริมสร้างบทบาทของหน่วยงาน องค์กร หรือคณะกรรมการที่รับผิดชอบอย่างชัดเจนสามารถตรวจสอบวิธีการดำเนินงาน การบูรณาการการปฏิบัติให้สอดคล้อง เกื้อกูล และต่อเนื่องกันตลอดไปจนถึงสามารถวิเคราะห์และแก้ไขปัญหาที่สาเหตุได้อย่างแท้จริง

4.2 การป้องกันและแก้ไขปัญหาที่มีผลกระทบต่อความมั่นคง เพื่อแก้ไขปัญหาเดิมที่มีอยู่อย่างตรงประเด็นจนหมดไปอย่างรวดเร็ว และป้องกันไม่ให้เกิดขึ้นอันจะส่งผลให้การบริหารจัดการและการพัฒนาประเทศในทุก ๆ ด้าน ดำเนินการไปได้อย่างต่อเนื่องและราบรื่นตามหลักปรัชญาของเศรษฐกิจพอเพียง ซึ่งเป็นกุญแจสำคัญที่จะนำไปสู่การบรรลุเป้าหมายการพัฒนาที่ยั่งยืน

4.2.1 การแก้ไขปัญหาความมั่นคงในปัจจุบัน เพื่อให้ปัญหาเดิมที่มีอยู่ได้รับการแก้ไขอย่างจริงจัง จนยุติลง หรือไม่ส่งผลกระทบต่อประเทศชาติ รวมทั้งให้การบริหารและการพัฒนาบ้านเมืองเดินหน้าไปได้อย่างต่อเนื่องและมีประสิทธิภาพ โดยผลักดันการวิเคราะห์หาสาเหตุที่แท้จริงของปัญหาทุกภาคส่วนในทุกประเด็นอย่างเป็นระบบ ส่งเสริมการหารือ วางแผน และยกระดับวิธีการแก้ไขปัญหาที่อาศัยการผนึกกำลังคน และทรัพยากรให้มีส่วนร่วมแบบบูรณาการอย่างแท้จริง เสริมสร้างความร่วมมือกันระหว่างหน่วยงานหลักและรองในการป้องกัน แก้ไขปัญหา และช่วยเหลือประชาชน ทั้งจากภัยคุกคามและปัญหาที่ส่งผลกระทบต่อความมั่นคงต่าง ๆ เช่น การก่อการร้าย อาชญากรรมทางไซเบอร์การฟอกเงิน การค้ามนุษย์ การหลบหนีเข้าเมืองโดยผิด

กฎหมาย การลักลอบค้าสินค้าเถื่อน การค้าและการแพร่ระบาดของยาเสพติด การขยายอำนาจหรือแข่งขันกันทางเศรษฐกิจอย่างรุนแรง รวมไปถึงปัญหาการรุกเข้ามาอย่างรวดเร็วของทุนขนาดใหญ่ เทคโนโลยียุคใหม่ การย้ายถิ่นของทุนและแรงงานข้ามชาติ ที่จะส่งผลกระทบต่อความมั่นคงของชาติและความมั่นคงของมนุษย์ ปัญหาภัยพิบัติสำคัญที่ทำให้จำเป็นต้องมีการบริหารจัดการความมั่นคง รวมไปถึงการส่งเสริมผลิตภัณฑ์หลักการนโยบาย

ยุทธศาสตร์ ตลอดถึงโครงการสำคัญของประเทศให้บรรลุผลสำเร็จตามเป้าหมายที่กำหนด

4.2.2 การติดตาม เฝ้าระวัง ป้องกัน และแก้ไขปัญหาที่อาจอุบัติขึ้นใหม่ เพื่อให้ทราบสถานการณ์ล่วงหน้า และสามารถแก้ไขปัญหาและภัยคุกคามในอนาคตได้ทันท่วงทีก่อนที่จะลุกลามต่อไปรวมทั้งป้องกันไม่ให้ส่งผลกระทบต่อการบริหารและพัฒนาประเทศ โดยเสริมสร้างศักยภาพและความพร้อมในทุกด้าน ทั้งคน เครื่องมือ ยุทธโศภรณ์ แผน งบประมาณ ระบบควบคุมบังคับบัญชา ระบบงานด้านการข่าวกรอง เทคโนโลยี ข้อมูลขนาดใหญ่ ระบบเฝ้าตรวจและแจ้งเตือนต่าง ๆ ของหน่วยงานหลักและหน่วยงานรอง ตั้งแต่ขั้นการติดตาม เฝ้าระวัง แจ้งเตือน วิเคราะห์ กำหนดแนวทางป้องกัน ไปจนถึงขั้นการลงมือแก้ไขปัญหาความมั่นคงที่สำคัญต่าง ๆ รวมทั้งการติดตามและประเมินผลอย่างมีประสิทธิภาพในทุกขั้นตอน เสริมสร้างพลังของประชาชนและชุมชนให้ร่วมกับกำลังตำรวจ ทหาร และหน่วยงานด้านความมั่นคงอื่น ๆ ในการเฝ้าระวัง ป้องกัน และแก้ไขปัญหาสำคัญต่าง ๆ อาทิ ภัยคุกคามทางไซเบอร์การก่อการร้ายและอาชญากรรมข้ามชาติ การแผ่อิทธิพลทางเศรษฐกิจของมหาอำนาจ และการย้ายถิ่นของทุนข้ามชาติที่อาจกระทบต่อความมั่นคง ไปจนถึงติดตามตรวจสอบการปฏิบัติงานของส่วนราชการต่าง ๆ ให้ดำเนินการไปตามเป้าหมายการบริหารจัดการและพัฒนาประเทศที่กำหนดอย่างราบรื่น

4.2.3 การสร้างความปลอดภัยและความสันติสุขอย่างถาวรในพื้นที่จังหวัดชายแดนภาคใต้ เพื่อให้ปัญหาความมั่นคงในพื้นที่จังหวัดชายแดนภาคใต้ได้รับการแก้ไขจนเกิดความสงบและสันติสุขอย่างยั่งยืน ประชาชนในพื้นที่ที่มีความปลอดภัยทั้งในชีวิตและทรัพย์สิน อยู่ร่วมกันอย่างสันติสุขในสังคมพหุวัฒนธรรม รวมทั้งได้รับการพัฒนาอย่างเท่าเทียมกันกับภาคอื่น ๆ โดยยกระดับการแก้ไขปัญหาที่ส่งผลกระทบต่อความมั่นคงอย่างมีเอกภาพ ครอบคลุมทุกพื้นที่และทุกกลุ่มเป้าหมายมีการบูรณาการ ความเชื่อมโยงระหว่างประเด็น เชิงยุทธศาสตร์และเชิงพื้นที่ แผนการดำเนินงาน การลงมือปฏิบัติ ตลอดถึงการติดตาม ประเมิน และรายงานผลอย่างสอดคล้องต่อเนื่องกันทุกระดับ ส่งเสริมและอำนวยความสะดวก ประสิทธิภาพในการเข้าแก้ไขปัญหา สภาวะแวดล้อมที่เอื้อต่อการลดความรุนแรง รวมทั้งการมีส่วนร่วมของประชาชนและภาคประชาสังคมในพื้นที่อย่างเหมาะสม มุ่งเน้นการขจัดปัญหาความขัดแย้งและความไม่เป็นธรรมให้ได้อย่างจริงจังและถาวร ส่งเสริมสังคมพหุวัฒนธรรมในพื้นที่ให้เข้มแข็งจนเป็นพลังสำคัญในการปกป้องและแก้ไขปัญหาต่าง ๆ ที่จะเกิดขึ้นต่อไป พร้อมเสริมสร้างความเข้าใจกับกลุ่มเห็นต่างตามแนวทางสันติวิธี ผ่านกลไกต่าง ๆ รวมไปถึงการพูดคุยกันอย่างเป็นมิตรผลักดันให้มีการยึดถือคำสอนที่ถูกต้องของศาสนาเป็นแนวทางในการดำเนินชีวิต พร้อมดูแลและป้องกันมิให้มีการบิดเบือนคำสอนของศาสนาไปในทางที่ไม่ถูกต้อง อันจะนำไปสู่การปฏิบัติที่ส่งผลกระทบต่อความปลอดภัยในชีวิตทรัพย์สินของประชาชน และความมั่นคงของประเทศ มีการส่งเสริมให้ภาคประชาสังคมร่วมมือกับภาครัฐในการพัฒนาพื้นที่อย่างเข้มแข็ง ต่อเนื่อง และสอดคล้องกับความต้องการของทุกกลุ่มประชาชนโดยเฉพาะเยาวชน ตามยุทธศาสตร์พระราชทาน “เข้าใจ เข้าถึงพัฒนา” หลักปรัชญาของเศรษฐกิจพอเพียง รวมทั้งศาสตร์พระราชา รวมถึงการสร้างเสริมโอกาสในการเข้าถึงการบริการต่าง ๆ ของรัฐให้ทัดเทียมกับภูมิภาคอื่น ๆ

4.2.4 การรักษาความมั่นคงและผลประโยชน์ทางทรัพยากรธรรมชาติและสิ่งแวดล้อมทั้งทางบกและทางทะเล เพื่อให้ผลประโยชน์ที่เกี่ยวข้องกับทรัพยากรธรรมชาติและสิ่งแวดล้อมทั้งทางบกและทางทะเล

สามารถดำรงอยู่ได้ มีความอุดมสมบูรณ์ และเป็นประโยชน์ต่อประชาชน สังคม รวมถึงประเทศชาติอย่างยั่งยืน โดยส่งเสริมศักยภาพและความเข้มแข็งของกองทัพหน่วยงานเกี่ยวข้อง และภาคประชาชน ให้สามารถพัฒนาสมรรถนะภาพของประเทศ ควบคู่ไปกับการมีส่วนร่วมในกระบวนการสมุทราภิบาลในการบริหารจัดการ ปกป้อง และดูแลรักษาผลประโยชน์ทั้งมวลของชาติ เสริมสร้างและบริหารจัดการความมั่นคงทั้งชายแดนทางบก ทะเลอาณาเขต และเขตเศรษฐกิจจำเพาะของไทยอย่างบูรณาการและเป็นระบบ รวมไปถึงการพัฒนา ระบบเฝ้าตรวจติดตาม ระบบตรวจคนเข้าเมือง การสำรวจและจัดทำหลักเขตแดนทางบก และการเจรจาเพื่อ แก้ไขปัญหาเขตแดนทางทะเลสร้างเสริมให้เจ้าหน้าที่รัฐมีบทบาทและขีดความสามารถที่เหมาะสม มีการ ดำเนินการต่าง ๆ และสอดส่องดูแลอย่างต่อเนื่อง กำหนดพื้นที่อนุรักษ์อย่างถูกต้องและเป็นระบบ สร้างความ ตระหนักรู้ให้แก่ประชาชนในเรื่องการให้ความสำคัญกับฐานทรัพยากรธรรมชาติและสิ่งแวดล้อมของประเทศ การจัดสรรทรัพยากรอย่างเป็นธรรม ตลอดจนแนวพระราชดำริในการอนุรักษ์ พัฒนา ป่าพันธุ์ ป่ากัน และดูแล รักษาทรัพยากรธรรมชาติ จนเกิดความรัก ห่วงแหน และมีส่วนร่วมในการดำเนินการต่าง ๆ อย่างเข้มแข็ง ยั่งยืน

4.3 การพัฒนาศักยภาพของประเทศให้พร้อมเผชิญภัยคุกคามที่กระทบต่อความมั่นคงของชาติ เพื่อยกระดับ ขีดความสามารถของกองทัพและหน่วยงานด้านความมั่นคงทั้งระบบของประเทศให้มีความพร้อมในการ ป้องกันและรักษาอธิปไตยของประเทศ รวมทั้งสามารถติดตาม ป้องกัน แก้ไขและรับมือกับปัญหาความมั่นคง ทุกมิติทุกรูปแบบและทุกระดับแบบบูรณาการให้มีความพร้อมและเพียงพอต่อการป้องกันภัยคุกคามทุกมิติ ทุกรูปแบบ และทุกระดับความรุนแรง

4.3.1 การพัฒนาระบบงานข่าวกรองแห่งชาติแบบบูรณาการอย่างมีประสิทธิภาพเพื่อให้สามารถ ติดตาม แจ้งเตือน ระวังภัยภัย และป้องกันปัญหาและภัยคุกคามได้อย่างมีประสิทธิภาพสามารถประเมิน สถานการณ์ได้ถูกต้อง แม่นยำ และทันเวลา โดยเสริมสร้าง พัฒนา และบูรณาการขีดความสามารถของ ระบบงานข่าวกรอง หน่วยงานข่าวกรอง และประชาคมข่าวกรองในประเทศให้ทันสมัย ทันสถานการณ์ ทั้งด้านศักยภาพของบุคลากร ยุทธโศปกรณ์ เทคโนโลยี และระบบข้อมูลขนาดใหญ่ สามารถครอบคลุมการใช้ งานได้อย่างครบถ้วนและต่อเนื่อง มีการบูรณาการข้อมูลและนำผลผลิตด้านข่าวกรองไปใช้ในการบริหาร จัดการปัญหาและความมั่นคงของชาติในทุกมิติและทุกด้าน รวมทั้งให้มีการเสริมสร้างความร่วมมือกับภาค ประชาชนในรูปแบบประชารัฐ และประชาคมข่าวกรองต่างประเทศอย่างแน่นแฟ้น

4.3.2 การพัฒนาและฝึกพลกำลังอำนาจแห่งชาติ กองทัพและหน่วยงานความมั่นคงรวมทั้งภาครัฐและ ภาคประชาชน ให้พร้อมป้องกันและรักษาอธิปไตยของประเทศ และเผชิญกับภัยคุกคามได้ทุกมิติทุกรูปแบบ และทุกระดับ เพื่อให้ทรัพยากรที่สำคัญและจำเป็นทั้งปวงของกองทัพและหน่วยงานความมั่นคง ได้รับการ พัฒนา เสริมสร้างศักยภาพ ให้มีความพร้อม เพียงพอ และเป็นรูปธรรมทั้งคน เครื่องมือ ยุทธโศปกรณ์ รวมทั้ง ระบบบริหารจัดการในการป้องกันประเทศ และการป้องกันภัยคุกคามทุกมิติ ทุกรูปแบบ และทุกระดับความ รุนแรง ตลอดจนการป้องกันและบรรเทาสาธารณภัย สามารถระดมทรัพยากรได้อย่างเป็นระบบและมีขั้นตอน ชัดเจน ส่งผลให้สามารถปกป้องอธิปไตยและแก้ไขปัญหาความมั่นคงได้ทุกมิติทุกรูปแบบและทุกระดับ โดยการ จัดทำแผนพัฒนาและฝึกกำลังทรัพยากรรวมถึงขีดความสามารถทั้งปวงของกองทัพ หน่วยงานด้านความ มั่นคงทั้งภาครัฐ ภาคเอกชน และภาคประชาชนที่มีประสิทธิภาพเป็นรูปธรรมชัดเจน มีการประเมินขีด ความสามารถของแต่ละหน่วยงานที่เกี่ยวข้องอย่างจริงจัง พร้อมพัฒนาคน โครงสร้างกำลังรบและยุทธโศปกรณ์ ให้เหมาะสมเพียงพอ และเป็นรูปธรรมสามารถรับมือกับภัยคุกคามได้ทุกมิติทุกรูปแบบและทุกระดับความ รุนแรง ยกกระตือรือร้นให้เป็นการบูรณาการที่ทันสมัย มีความสมบูรณ์ พร้อมนำไปปฏิบัติได้กับ

สถานการณ์จริง เสริมสร้างความสัมพันธ์ในการปฏิบัติการร่วมและการป้องกันภัยคุกคามด้านความมั่นคงกับเพื่อนบ้านและมิตรประเทศ มิให้เกิดข้อขัดแย้งหรือปัญหาเกี่ยวกับเขตแดนทางบกและอาณาเขตทางทะเล พร้อมทั้งมีกลไกแก้ไขปัญหาความเห็นต่างหรือความขัดแย้ง ผ่านทางการเจรจาและมาตรการทางการทูตตลอดไปจนถึงการส่งเสริมการวิจัยและพัฒนาวิทยาศาสตร์และเทคโนโลยีป้องกันประเทศ การพลังงานทหารกิจการอวกาศเทคโนโลยีสารสนเทศและการสื่อสารอย่างต่อเนื่อง เพื่อสร้างหลักประกันให้ประเทศไทยก้าวไปสู่การมีอุตสาหกรรมป้องกันประเทศแบบอัจฉริยะในอนาคต มีเทคโนโลยีเป็นของตนเอง สามารถแข่งขันและลดการพึ่งพาหรือนำเข้าจากต่างประเทศได้อย่างเหมาะสม รวมทั้งสามารถสนับสนุนนโยบายและยุทธศาสตร์สำคัญของประเทศได้

4.3.3 การพัฒนาระบบเตรียมพร้อมแห่งชาติและการบริหารจัดการภัยคุกคามให้มีประสิทธิภาพ เพื่อให้มีความพร้อมเผชิญกับสถานะไม่ปกติ ภัยคุกคามทุกมิติทุกรูปแบบและทุกระดับรวมทั้งภัยพิบัติและภัยคุกคามรูปแบบต่าง ๆ ได้อย่างแท้จริง โดยพัฒนาปรับปรุงนโยบาย แนวทาง ระบบกลไกการบริหารจัดการตลอดถึงแผนการปฏิบัติที่เกี่ยวข้องทั้งปวงให้ชัดเจน มีประสิทธิภาพ ครอบคลุมและพร้อมรองรับภัยทุกประเภททั้งในปัจจุบันและอนาคต ผลักดันให้ทุกภาคส่วนมีการฝึกร่วมกันในทุกขั้นตอนอย่างต่อเนื่องจริงจังจนสามารถปฏิบัติได้จริง เสริมสร้างความร่วมมือกันอย่างบูรณาการของทุกภาคส่วนทั้งภายในและภายนอกประเทศ ให้มีประสิทธิภาพชัดเจนเป็นรูปธรรม ยกระดับการแบ่งปันข้อมูล ทรัพยากร การพัฒนาเทคโนโลยีและการฝึกอบรมให้ทุกส่วนรู้จักและเข้าใจขั้นตอนการปฏิบัติต่าง ๆ อย่างแท้จริง สามารถสนับสนุนการบริหารจัดการได้ทุกรูปแบบ ตั้งแต่ในระดับชาติไปจนถึงระดับท้องถิ่น ตลอดถึงพัฒนาปรับปรุงกฎหมายและกระบวนการที่เกี่ยวข้องให้มีความทันสมัยสอดคล้องกับบริบทที่เปลี่ยนแปลงไป

4.4 การบูรณาการความร่วมมือด้านความมั่นคงกับอาเซียนและนานาชาติ รวมถึงองค์กรภาครัฐและที่มิใช่ภาครัฐ เพื่อสร้างเสริมความสงบ สันติสุข ความมั่นคง และความเจริญก้าวหน้าให้กับประเทศชาติ ภูมิภาค และโลก อย่างยั่งยืน รวมทั้งส่งเสริมให้เกิดความร่วมมือระหว่างประเทศที่จะรองรับปัญหาร่วมกันได้

4.4.1 การเสริมสร้างและรักษาคุณภาพสถานะแวดล้อมระหว่างประเทศ เพื่อให้เกิดความสันติสุขมั่นคง และสมดุลสำหรับทุกฝ่าย ให้ทุกประเทศพร้อมเข้ามีส่วนร่วมในการประสานและปฏิบัติการกิจต่าง ๆ อย่างมีประสิทธิภาพ รวมทั้งมุ่งแบ่งปันและใช้ประโยชน์จากข้อมูลข่าวสารด้านความมั่นคงร่วมกัน อันจะนำไปสู่ความร่วมมือในการแก้ไขปัญหาดังกล่าว อย่างราบรื่นและยั่งยืนโดยส่งเสริมปฏิสัมพันธ์ในทุกระดับและทุกด้านกับนานาประเทศ โดยเฉพาะประเทศมหาอำนาจและประเทศที่มีความสำคัญทางยุทธศาสตร์ในมิติต่าง ๆ อย่างสมดุล พัฒนาและเสริมสร้างระบบ กลไก มาตรการตลอดถึงความร่วมมือระหว่างประเทศที่เป็นประโยชน์กับประเทศไทยให้สามารถดำเนินไปได้อย่างมีประสิทธิภาพ สนับสนุนการแลกเปลี่ยน แบ่งปัน และใช้ประโยชน์จากข้อมูลข่าวสารด้านความมั่นคงร่วมกันอย่างกว้างขวางและต่อเนื่อง ผลักดันการหารือทั้งแบบทวิภาคีและพหุภาคีในทุกระดับอย่างสร้างสรรค์ รวมทั้งเสริมสร้างความสัมพันธ์ ความไว้วางใจ เชื่อใจ ไปจนถึงความตระหนักรู้ในการแก้ไขปัญหาดังกล่าว พร้อมทั้งลดความหวาดระแวงระหว่างกัน โดยอาศัยการแลกเปลี่ยน การเยือนในระดับต่าง ๆ และการจัดเวทีสนทนาแลกเปลี่ยนความคิดเห็น จนทำให้บรรยากาศการค้า เน้นการระหว่างประเทศในทุกเรื่องทุกขั้นตอน ดำเนินไปได้อย่างราบรื่น ต่อเนื่อง และมีเสถียรภาพอย่างแท้จริง

4.4.2 การเสริมสร้างและธำรงไว้ซึ่งสันติภาพและความมั่นคงของภูมิภาค เพื่อให้ประเทศในภูมิภาคอยู่ร่วมกันอย่างสันติสุข สามารถแก้ไขปัญหาร่วมกันได้อย่างสันติวิธี และร่วมมือกันเพื่อการพัฒนาให้เป็นไปตามเป้าหมายการพัฒนาอย่างยั่งยืน โดยส่งเสริมความเป็นปึกแผ่นของประชาคมอาเซียน และความเป็นแกนกลางของอาเซียนอย่างจริงจังและต่อเนื่อง สร้างความสัมพันธ์ที่ดีในระหว่างประชาชนในทุกมิติและทุกระดับ ทำการ

แลกเปลี่ยนและส่งเสริมความร่วมมือระหว่างกันอย่างแน่นแฟ้นในทุก ๆ ด้าน ทั้งทางเศรษฐกิจ สังคมและวัฒนธรรม การเมืองและความมั่นคง วิทยาศาสตร์เทคโนโลยีรวมถึงทรัพยากรธรรมชาติและสิ่งแวดล้อมกับมิตรประเทศ ซึ่งได้แก่ ประเทศสมาชิกอาเซียนทั้งหมดประเทศสำคัญในภูมิภาค และนานาชาติทั่วโลก รวมทั้งกรอบความร่วมมือด้านความมั่นคงระดับภูมิภาคอื่น ๆ ที่จะช่วยสร้างเสริมเสถียรภาพในภูมิภาค ตลอดจนผลักดันและเผยแพร่การพัฒนาตามหลักปรัชญาของเศรษฐกิจพอเพียงและศาสตร์พระราชาให้เป็นที่เข้าใจและมีการนำไปประยุกต์ใช้อย่างกว้างขวางและต่อเนื่องในภูมิภาค อันจะนำไปสู่การบรรลุเป้าหมายการพัฒนาที่ยั่งยืนร่วมกันต่อไป

4.4.3 การร่วมมือทางการพัฒนากับประเทศเพื่อนบ้าน ภูมิภาค โลก รวมถึงองค์กรภาครัฐและที่มีใช้ภาครัฐ เพื่อให้ความมั่นคงในภาพรวมทั้งในระดับประเทศ ภูมิภาค และโลก มีการพัฒนาไปสู่สันติสุขอย่างแท้จริง เป็นรูปธรรม และยั่งยืน โดยผลักดันส่งเสริมให้การดำเนินการและความร่วมมือระหว่างประเทศเป็นไปตามหลักการปฏิบัติสากล กฎหมาย และความตกลงระหว่างประเทศ พร้อมคำนึงถึงความสัมพันธ์ที่ระหว่างรัฐต่อรัฐ เอกชนต่อเอกชน และประชาชนต่อประชาชน สร้างเสริมความร่วมมือกับนานาชาติในการป้องกันและระงับภัยคุกคามทุกรูปแบบ พร้อมพัฒนาความร่วมมือและช่วยเหลือซึ่งกันและกันในทุกระดับของอนุภูมิภาค แม่น้ำโขง อาเซียน รวมถึงระหว่างมิตรประเทศในกรณีเกิดวิกฤตการณ์สำคัญ อาทิ ความอดอยาก ภัยพิบัติขนาดใหญ่ ฯลฯ ส่งเสริมบทบาทของไทยในเวทีความมั่นคงระหว่างประเทศและการรักษาสันติภาพของสหประชาชาติให้นานาชาติตระหนักและให้การยอมรับถึงความสำคัญ รวมไปถึงการเสริมสร้างพลังบวกหรืออำนาจแบบนุ่มนวลของไทย โดยอาศัยการส่งเสริมและเผยแพร่ภาพลักษณ์ที่ดีและวัฒนธรรมประเพณีไทย หลักปรัชญาของเศรษฐกิจพอเพียง ศาสตร์พระราชาความนิยมวิถีไทย สินค้าไทย ฯลฯ ผ่านความสัมพันธ์ทุกรูปแบบทุกระดับและทุกช่องทาง

4.5 การพัฒนากลไกการบริหารจัดการความมั่นคงแบบองค์รวม เพื่อให้กลไกสำคัญต่างๆ ทำงานได้อย่างมีประสิทธิภาพ สามารถส่งเสริมและสนับสนุนการบริหารและพัฒนาประเทศได้อย่างแท้จริงเป็นรูปธรรม มีการใช้หลักธรรมาภิบาล และการบังคับใช้กฎหมายอย่างเคร่งครัดและมีประสิทธิภาพ สามารถจัดปัญหาการทุจริตและประพฤติมิชอบอย่างจริงจัง เกิดความมั่นใจได้ว่าหน่วยงานรับผิดชอบทั้งหลักและรองพร้อมรับมือกับภัยคุกคามทุกรูปแบบทั้งในปัจจุบันและอนาคต

4.5.1 การพัฒนากลไกให้พร้อมสำหรับการติดตาม เฝ้าระวัง แจ้งเตือน ป้องกันและแก้ไขปัญหาความมั่นคงแบบองค์รวมอย่างเป็นรูปธรรม เพื่อให้เกิดความพร้อมรองรับปัญหาได้ทุกรูปแบบทุกระดับและทุกช่วงเวลาอย่างครบถ้วนสมบูรณ์และมีเอกภาพ โดยเสริมสร้างพร้อมทั้งยกระดับกลไก หน่วยงาน เช่น กองทัพอไทย กองอำนวยการรักษาความมั่นคงภายในราชอาณาจักรศูนย์ประสานการปฏิบัติในการรักษาผลประโยชน์ของชาติทางทะเล เป็นต้น และกฎหมายที่มีอยู่เดิมหรือที่พัฒนาขึ้นใหม่ ผ่านทางการบูรณาการความร่วมมือและการปฏิบัติกับทุกภาคส่วน มีเป้าหมายและตัวชี้วัดที่ชัดเจนเป็นรูปธรรม พัฒนาการวางแผนและเตรียมความพร้อมในทุก ๆ ด้าน กำหนดหน่วยงานและผู้รับผิดชอบในทุกระดับ พร้อมเฝ้ากรองรับปัญหา สัมมนาระดมความคิดเห็น ตลอดจนให้การสนับสนุนในทุกด้าน อย่างต่อเนื่องจริงจังตั้งแต่ยามปกติหรือยามสงบ มีการตรวจสอบและประเมินผลอย่างต่อเนื่องตามหลักธรรมาภิบาลที่สอดคล้องกับบริบทและความก้าวหน้าของยุคสมัยพร้อมทั้งสามารถสร้างความเชื่อมโยงกันทั้งระบบ รวมไปถึงความเชื่อมโยงกับทุกภาคีเครือข่ายที่เกี่ยวข้องและให้ความสำคัญกับการมีส่วนร่วมของทุกภาคส่วนอย่างจริงจังและมีประสิทธิภาพ

4.5.2 การบริหารจัดการความมั่นคงให้อำนาจต่อการพัฒนาประเทศในมิติอื่นๆ เพื่อให้การพัฒนาประเทศตามยุทธศาสตร์ชาติสามารถขับเคลื่อนไปได้ตามแผน อย่างมีประสิทธิภาพเป็นรูปธรรม และไม่ส่งผล

กระทบใด ๆ ต่อความมั่นคงของชาติ โดยพัฒนาส่งเสริมการวางแผนคู่ขนานแบบบูรณาการให้สอดคล้องรองรับ ยุทธศาสตร์ชาติในทุก ๆ ด้าน รวมไปถึงการพัฒนาประเทศที่เกี่ยวข้องในทุกมิติอย่างครบถ้วนสมบูรณ์และมี ประสิทธิภาพ เสริมสร้างผลักดันการบริหารจัดการตลอดถึงการบูรณาการการดำเนินการในทุกด้านให้ประสาน สอดคล้องและสามารถปฏิบัติร่วมกันได้อย่างใกล้ชิดระหว่างหน่วยงานด้านความมั่นคง ด้านเศรษฐกิจ และด้าน อื่น ๆ ที่เกี่ยวข้อง พร้อมทั้งครอบคลุมการสร้างเสริมความมั่นคงให้กับประเทศชาติในทุกมิติอย่างยั่งยืน

4.5.3 การพัฒนาไกลและองค์กรขับเคลื่อนยุทธศาสตร์ชาติด้านความมั่นคงเพื่อให้การดำเนินการของ ยุทธศาสตร์ชาติด้านความมั่นคงบรรลุผลสำเร็จอย่างมีประสิทธิภาพ เอกภาพและเป็นรูปธรรมตามเป้าหมายที่ กำหนด โดยให้สำนักงานสภาความมั่นคงแห่งชาติพัฒนาและเสริมสร้างหน่วยงาน บุคลากร เครื่องมือ ระบบ การบริหาร และการจัดสรรงบประมาณในการขับเคลื่อนยุทธศาสตร์ชาติด้านความมั่นคงที่มีอยู่ ให้เกิด ประสิทธิภาพและเกิดการบูรณาการความร่วมมือของทุกภาคส่วน รวมทั้งมีความพร้อม มีขีดความสามารถที่ ทันสมัย เหมาะสม เพียงพอ และคล่องตัวมีเอกภาพในการบริหารจัดการที่ชัดเจน ตลอดถึงมีบทบาทสำคัญใน การรับมือกับภัยคุกคามความมั่นคงทุกมิติในระดับนโยบาย พร้อมรองรับบริบทที่จะเปลี่ยนแปลงต่อไปใน อนาคตได้อย่างมีประสิทธิภาพ จนสามารถบรรลุผลสำเร็จได้ตามยุทธศาสตร์ที่กำหนดอย่างแท้จริง

## ② ยุทธศาสตร์ชาติด้านการสร้างความสามารถในการแข่งขัน

### 1. บทนำ

ความมั่นคงถือเป็นเป้าหมายสำคัญสูงสุดของทุกสังคมในทุกยุคทุกสมัย โดยกรอบแนวคิดความมั่นคง ให้น้ำหนักความสำคัญกับมิติที่เกี่ยวข้อง ทั้งทางการเมือง เศรษฐกิจ สังคม และการทหารแตกต่างกันไปตาม บริบทแวดล้อมของแต่ละช่วงเวลา ปัจจุบันในโลกยุคโลกาภิวัตน์ ความก้าวหน้าทางวิทยาศาสตร์และ เทคโนโลยีที่ส่งผลให้สังคมเกิดการเปลี่ยนแปลงอย่างก้าวกระโดดและพลิกผันได้ทำให้มิติที่พึ่งถูกเชื่อมโยงเข้า ด้วยกันอย่างไม่อาจแบ่งแยกได้ ด้วยเหตุนี้ กรอบแนวคิดความมั่นคงแบบเดิมจึงถูกปรับเปลี่ยนให้เหมาะสม เป็นกรอบแนวคิดใหม่ที่เรียกว่า “ความมั่นคงแบบองค์รวม” ยุทธศาสตร์ชาติด้านความมั่นคงจึงมีเป้าหมาย สำคัญเพื่อบริหารจัดการสถานะแวดล้อมของประเทศให้มีความมั่นคง ปลอดภัย และมีความสงบเรียบร้อยใน ทุกระดับ ตั้งแต่ระดับชาติ สังคม ชุมชน ไปจนถึงระดับความมั่นคงของมนุษย์ และทุกมิติ ให้มีความพร้อม สามารถรับมือกับภัยคุกคามและภัยพิบัติได้ทุกรูปแบบ และทุกระดับความรุนแรง ควบคู่ไปกับการป้องกันและ แก้ไขปัญหาด้านความมั่นคงที่มีอยู่ในปัจจุบัน และที่อาจจะเกิดขึ้นในอนาคต ใช้กลไกการแก้ไขปัญหาแบบ บูรณาการทั้งกับส่วนราชการภาคเอกชน ประชาสังคม และองค์กรที่ไม่ใช่รัฐ รวมถึงประเทศเพื่อนบ้านและมิตร ประเทศทั่วโลกบนพื้นฐานของหลักธรรมาภิบาล เพื่อมุ่งที่จะเอื้ออำนวยประโยชน์ต่อการดำเนินการของ ยุทธศาสตร์ชาติด้านอื่น ๆ ให้สามารถขับเคลื่อนไปได้ตามทิศทางและเป้าหมายที่กำหนดเพื่อให้บรรลุเป้าหมาย ดังกล่าวข้างต้น ยุทธศาสตร์ชาติด้านความมั่นคงจึงได้กำหนดประเด็นยุทธศาสตร์ที่ให้ความสำคัญกับการรักษา ความสงบภายในประเทศ เพื่อปรับสภาพแวดล้อมด้านความมั่นคงให้ประเทศมีความสงบเรียบร้อยและสันติสุข ในขณะเดียวกันก็จะต้องมีการป้องกันและแก้ไขปัญหาที่มีผลกระทบต่อความมั่นคงที่มีอยู่ในปัจจุบัน เช่น ปัญหายาเสพติด ปัญหาการค้ามนุษย์ ปัญหาการขาดเสถียรภาพทางการเมือง ปัญหาความไม่สงบในบางพื้นที่ รวมทั้งป้องกันไม่ให้เกิดปัญหาใหม่เช่น ปัญหาที่เกิดจากความก้าวหน้าทางเทคโนโลยีและนวัตกรรมแบบพลิก ผัน ปัญหาการแข่งขันทางการค้าและการย้ายถิ่นของทุนข้ามชาติ นอกจากนี้ เพื่อให้การดำเนินการดังกล่าว สามารถบรรลุผลที่เป็นรูปธรรมทั้งปัจจุบันและในอนาคต จึงมีความจำเป็นที่จะต้องพัฒนาศักยภาพของ ประเทศให้พร้อมเผชิญภัยคุกคามที่กระทบต่อความมั่นคงของชาติ ด้วยการยกระดับขีดความสามารถของ

กองทัพหน่วยงานด้านความมั่นคง รวมทั้งภาครัฐและภาคประชาชน ให้มีความพร้อมและเพียงพอในการป้องกันและรักษาอธิปไตยของประเทศ รวมทั้งสามารถติดตาม ป้องกัน แก้ไข และรับมือกับปัญหาความมั่นคง และภัยพิบัติทุกมิติ ทุกรูปแบบ และทุกระดับ อย่างบูรณาการทั้งภายในประเทศ ตลอดจนบูรณาการความร่วมมือด้านความมั่นคงกับอาเซียนและนานาชาติ รวมถึงองค์กรภาครัฐและที่มีใ้ภาครัฐเพื่อเสริมสร้างความสงบ สันติสุข ความมั่นคง และความเจริญก้าวหน้า ให้กับประเทศชาติ ภูมิภาค และโลกอย่างยั่งยืน ทั้งนี้ การดำเนินการดังกล่าวจะประสบผลสำเร็จได้จะต้องมีการพัฒนาปรับปรุงกลไกการบริหารจัดการความมั่นคงแบบองค์รวม ให้สามารถทำงานได้อย่างมีประสิทธิภาพและบรรลุผลสำเร็จอย่างเป็นรูปธรรม เป็นประโยชน์ต่อการขับเคลื่อนยุทธศาสตร์ชาติด้านต่าง ๆ ให้สามารถขับเคลื่อนไปได้ตามทิศทางและเป้าหมายที่กำหนดอย่างแท้จริงยุทธศาสตร์ชาติด้านความมั่นคงมีเป้าหมายสำคัญในภาพรวมระยะ 20 ปีที่เป็นรูปธรรมชัดเจนคือ “ประเทศชาติมั่นคง ประชาชนมีความสุข” โดยเร่งเสริมสร้างความเข้มแข็งและความรักความสามัคคีปรองดองของคนในชาติ ตลอดถึงการปลูกจิตสำนึกด้านความมั่นคงให้เกิดขึ้นในประชาชนทุกระดับการพัฒนาระบบงานด้านการข่าวให้มุ่งเน้นการบูรณาการข้อมูลข่าวสารด้านความมั่นคงอย่างเป็นระบบการพัฒนาปรับปรุงกลไกการขับเคลื่อนยุทธศาสตร์ชาติด้านความมั่นคง และกลไกในการป้องกันและแก้ไขปัญหาความมั่นคงให้มีเอกภาพ มีประสิทธิภาพ และมีการบูรณาการการดำเนินงานอย่างแท้จริง โดยปัญหาความมั่นคงเร่งด่วนที่จะต้องดำเนินการแก้ไข ประกอบด้วย ปัญหาความมั่นคงปลอดภัยในชีวิตและทรัพย์สิน ปัญหายาเสพติด ปัญหาความไม่สงบในพื้นที่จังหวัดชายแดนภาคใต้ปัญหาอาชญากรรมทางไซเบอร์ และปัญหาการทุจริตในระบบราชการ

## 2. เป้าหมาย

- 2.1 ประชาชนอยู่ดี กินดี และมีความสุข
- 2.2 บ้านเมืองมีความมั่นคงในทุกมิติและทุกระดับ
- 2.3 กองทัพ หน่วยงานด้านความมั่นคง ภาครัฐ ภาคเอกชน และภาคประชาชน มีความพร้อมในการป้องกันและแก้ไขปัญหาความมั่นคง
- 2.4 ประเทศไทยมีบทบาทด้านความมั่นคงเป็นที่ชื่นชมและได้รับการยอมรับโดยประชาคมระหว่างประเทศ
- 2.5 การบริหารจัดการความมั่นคงมีผลสำเร็จที่เป็นรูปธรรมอย่างมีประสิทธิภาพ

## 3. ตัวชี้วัด

- 3.1 ความสุขของประชากรไทย
- 3.2 ความมั่นคงปลอดภัยของประเทศ
- 3.3 ความพร้อมของกองทัพ หน่วยงานด้านความมั่นคง และการมีส่วนร่วมของภาครัฐภาคเอกชน และภาคประชาชนในการป้องกันและแก้ไขปัญหาความมั่นคง
- 3.4 บทบาทและการยอมรับในด้านความมั่นคงของไทยในประชาคมระหว่างประเทศ
- 3.5 ประสิทธิภาพการบริหารจัดการความมั่นคงแบบองค์รวม

## 4. ประเด็นยุทธศาสตร์ชาติด้านความมั่นคง

- 4.1 การรักษาความสงบภายในประเทศ เพื่อสร้างเสริมความสงบเรียบร้อยและสันติสุขให้เกิดขึ้นกับประเทศชาติบ้านเมือง ให้สถาบันหลักมีความมั่นคง เป็นจุดศูนย์รวมจิตใจอย่างยั่งยืนประชาชนอยู่ดีมีสุข

มีความมั่นคงปลอดภัยทั้งในชีวิตและทรัพย์สิน สังคมมีความเข้มแข็ง สามัคคีปรองดอง และเอื้อเฟื้อเผื่อแผ่กัน พร้อมที่จะร่วมแก้ไขปัญหาของชาติ

4.1.1 การพัฒนาและเสริมสร้างคนในทุกภาคส่วนให้มีความเข้มแข็ง มีความพร้อมตระหนักในเรื่องความมั่นคง และมีส่วนร่วมในการแก้ไขปัญหา เพื่อให้คนไทยทุกคนในทุกภาคส่วนมีความมั่นคงปลอดภัยในชีวิตและทรัพย์สิน มีอาชีพการงานและรายได้ที่เพียงพอ ได้รับโอกาสและความเสมอภาคอย่างเท่าเทียม มีความพร้อมรองรับการเปลี่ยนแปลงในทุกมิติ มีจิตสาธารณะเห็นแก่ประโยชน์ส่วนรวม เข้าใจปัญหาสำคัญของสังคม มีความรักความสามัคคี ตระหนักและให้ความสำคัญกับความมั่นคงของชาติ และพร้อมเข้ามีส่วนร่วมแก้ไขและพัฒนาประเทศตลอดจนช่วยเหลือประชาชน โดยการอำนวยความสะดวกอย่างกว้างขวางและครอบคลุม ปลุกฝังจิตสำนึกและคุณสมบัติพื้นฐานคนไทยที่ดีให้บังเกิดผลเป็นรูปธรรม สร้างเสริมความรักความสามัคคีความตระหนักถึงหน้าที่รับผิดชอบต่อสังคมและประเทศชาติ ตลอดจนการมีส่วนร่วมในการแก้ไขปัญหาคความมั่นคงและพัฒนาประเทศ ให้กับทุกภาคส่วนทั้งประชาชน ตำรวจ ทหาร และหน่วยงานด้านความ

มั่นคงอื่น ๆ ผ่านทางโครงการ กิจกรรม และการรณรงค์ต่างๆ ตลอดไปจนถึงการดำเนินการอื่นทุกวิถีทางที่เหมาะสม อย่างต่อเนื่องและจริงจังจนประสบผลสำเร็จเป็นที่ยอมรับอย่างชัดเจน 4.1.2 การพัฒนาและเสริมสร้างความจงรักภักดีต่อสถาบันหลักของชาติ เพื่อให้คนในชาติมีจิตสำนึกรักและหวงแหน มุ่งจงรักภักดีพร้อมธำรงรักษาไว้ซึ่งสถาบันชาติ ศาสนาพระมหากษัตริย์ให้เป็นที่ยึดเหนี่ยวและศูนย์รวมจิตใจหนึ่งเดียวกันของคนทั้งชาติ โดยปลุกฝังและสร้างความตระหนักรู้ถึงความสำคัญของสถาบันหลักของชาติ รณรงค์เสริมสร้างความรักและภาคภูมิใจในความเป็นคนไทยและชาติไทย ผ่านทางกลไกต่างๆ รวมถึงการศึกษาประวัติศาสตร์ในเชิงสร้างสรรค์น้อมนำและเผยแพร่ศาสตร์พระราชา หลักปรัชญาของเศรษฐกิจพอเพียง รวมถึงแนวทางพระราชดำริต่างๆ ให้เกิดความเข้าใจอย่างถ่องแท้ และนำไปประยุกต์ปฏิบัติใช้อย่างกว้างขวาง จัดกิจกรรมเฉลิมพระเกียรติและพระราชกรณียกิจอย่างสม่ำเสมอ ตลอดจนส่งเสริมให้ยึดถือหลักคำสอนซึ่งเป็นแก่นแท้หรือคำ สอนที่ถูกต้องของศาสนาเป็นแนวทางในการดำเนินชีวิต อุปถัมภ์และคุ้มครองพระพุทธศาสนาอันเป็นศาสนาที่ประชาชนชาวไทยส่วนใหญ่นับถือมาช้านาน โดยการส่งเสริมและสนับสนุนการศึกษาและการเผยแพร่หลักธรรมของพระพุทธศาสนาที่จะช่วยพัฒนาทั้งจิตใจและปัญญา รวมทั้งต้องจัดให้มีมาตรการและกลไกในการป้องกันมิให้มีการบ่อนทำลายพระพุทธศาสนาไม่ว่าในรูปแบบใด การส่งเสริมให้พุทธศาสนิกชนมีส่วนร่วมในการดำเนินมาตรการหรือกลไกดังกล่าวด้วยตลอดจนอุปถัมภ์ค้ำจุนศาสนาอื่นให้มุ่งเน้นการสั่งสอนคนให้เป็นคนดี รักความสงบสันติสุข พร้อมทั้งมีส่วนร่วมในการสร้างความมั่นคงให้กับประเทศชาติบ้านเมือง และช่วยเสริมสร้างการอยู่ร่วมกันของคนต่างศาสนาอย่างปรองดอง ไม่ให้เกิดการแบ่งแยกแตกต่าง

4.1.3 การพัฒนาและเสริมสร้างการเมืองในระบอบประชาธิปไตยอันมีพระมหากษัตริย์ทรงเป็นประมุขที่มีเสถียรภาพและมีธรรมาภิบาล เห็นแก่ประโยชน์ของประเทศชาติมากกว่าประโยชน์ส่วนตน เพื่อให้การบริหารจัดการบ้านเมืองและการปกครองประเทศตามระบอบประชาธิปไตยอันมีพระมหากษัตริย์ทรงเป็นประมุขที่สอดคล้องกับบริบทของไทย เอื้ออำนวยต่อการพัฒนาประเทศให้เจริญก้าวหน้าได้อย่างยั่งยืนตามเป้าหมายที่กำหนด รวมทั้งได้ผู้นำและนักการเมืองที่เป็นคนดีคนเก่ง มีความรู้ความสามารถ มีคุณธรรมสูง และกล้าตัดสินใจ โดยปลุกฝังให้ประชาชนมีความรู้ ความเข้าใจและมีส่วนร่วมอย่างถูกต้องกับการปกครองระบอบประชาธิปไตยอันมีพระมหากษัตริย์ทรงเป็นประมุขในบริบทของไทย ส่งเสริมให้นักการเมืองมีคุณภาพ เป็นคนดีมีคุณธรรม มีความรู้ความสามารถ เห็นประโยชน์ของประเทศชาติมากกว่าประโยชน์ส่วนตัวและของพรรคพวกเพื่อนพ้อง เสริมสร้างพรรคการเมืองและสถาบันต่าง ๆ ที่เกี่ยวข้อง ให้มีนโยบาย แนวคิด และการบริหารจัดการที่ดีมีประสิทธิภาพตามหลักธรรมาภิบาลสากล ไปจนถึงพัฒนาปรับปรุงระบบการเลือกตั้งให้มี

ประสิทธิภาพ สามารถจัดการเลือกตั้งได้อย่างสุจริตและเที่ยงธรรม มีกลไกแก้ไขปัญหาความขัดแย้งและสร้างความสามัคคีปรองดองจนสามารถคัดกรองคนดี คนเก่ง มีความรู้ความสามารถ และกล้าตัดสินใจ เข้ามาบริหารประเทศให้มุ่งไปสู่การปกครองในระบอบประชาธิปไตยอันมีพระมหากษัตริย์ทรงเป็นประมุขที่ประชาชนมีส่วนร่วมอย่างแท้จริงและสอดคล้องเหมาะสมกับสังคมไทย

4.1.4 การพัฒนาและเสริมสร้างกลไกที่สามารถป้องกันและขจัดสาเหตุของประเด็นปัญหาความมั่นคงที่สำคัญ เพื่อให้ประเทศชาติมีกลไกเฉพาะเจาะจงที่มีประสิทธิภาพ สามารถแก้ไขต้นเหตุที่เป็นรากเหง้าของปัญหาภายในประเทศทั้งปวงให้หมดไป มีการป้องกันและปราบปรามการทุจริตประพฤติมิชอบอย่างจริงจัง และทำให้เกิดความเชื่อมั่นในกระบวนการยุติธรรม โดยพัฒนาปรับปรุงกลไกและหน่วยงานด้านความมั่นคงที่มีอยู่เดิม เช่น กองอำนวยการรักษาความมั่นคงภายในราชอาณาจักร ศูนย์ประสานการปฏิบัติในการรักษาผลประโยชน์ของชาติทางทะเล เป็นต้น หรือที่ต้องออกแบบใหม่ให้มีประสิทธิภาพ พร้อมรองรับปัญหาความมั่นคงทั้งรูปแบบเดิมและรูปแบบใหม่ได้ทุกมิติกำหนดและเสริมสร้างบทบาทของหน่วยงาน องค์กร หรือคณะกรรมการที่รับผิดชอบอย่างชัดเจนสามารถตรวจสอบวิธีการดำเนินงาน การบูรณาการการปฏิบัติให้สอดคล้อง เกื้อกูล และต่อเนื่องกันตลอดไปจนถึงสามารถวิเคราะห์และแก้ไขปัญหาที่สาเหตุได้อย่างแท้จริง

4.2 การป้องกันและแก้ไขปัญหาที่มีผลกระทบต่อความมั่นคง เพื่อแก้ไขปัญหาเดิมที่มีอยู่อย่างตรงประเด็นจนหมดไปอย่างรวดเร็ว และป้องกันไม่ให้เกิดขึ้นอันจะส่งผลให้การบริหารจัดการและการพัฒนาประเทศในทุก ๆ ด้าน ดำเนินการไปได้อย่างต่อเนื่องและราบรื่นตามหลักปรัชญาของเศรษฐกิจพอเพียง ซึ่งเป็นกุญแจสำคัญที่จะนำไปสู่การบรรลุเป้าหมายการพัฒนาที่ยั่งยืน

4.2.1 การแก้ไขปัญหาความมั่นคงในปัจจุบัน เพื่อให้ปัญหาเดิมที่มีอยู่ได้รับการแก้ไขอย่างจริงจัง จนยุติลง หรือไม่ส่งผลกระทบต่อประเทศชาติ รวมทั้งให้การบริหารและการพัฒนาบ้านเมืองเดินหน้าไปได้อย่างต่อเนื่องและมีประสิทธิภาพ โดยผลักดันการวิเคราะห์หาสาเหตุที่แท้จริงของปัญหาทุกภาคส่วนในทุกประเด็นอย่างเป็นระบบ ส่งเสริมการหารือ วางแผน และยกระดับวิธีการแก้ไขปัญหาที่อาศัยการฉันทก้ำลังคน และทรัพยากรให้มีส่วนร่วมแบบบูรณาการอย่างแท้จริง เสริมสร้างความร่วมมือกันระหว่างหน่วยงานหลักและรองในการป้องกัน แก้ไขปัญหา และช่วยเหลือประชาชน ทั้งจากภัยคุกคามและปัญหาที่ส่งผลกระทบต่อความมั่นคงต่าง ๆ เช่น การก่อการร้าย อาชญากรรมทางไซเบอร์การฟอกเงิน การค้ามนุษย์ การหลบหนีเข้าเมืองโดยผิดกฎหมาย การลักลอบค้าสินค้าเถื่อน การค้าและการแพร่ระบาดของยาเสพติด การขยายอำนาจหรือแข่งขันกันทางเศรษฐกิจอย่างรุนแรง รวมไปถึงปัญหาการรุกเข้ามาอย่างรวดเร็วของทุนขนาดใหญ่ เทคโนโลยียุคใหม่ การย้ายถิ่นของทุนและแรงงานข้ามชาติ ที่จะส่งผลกระทบต่อความมั่นคงของชาติและความมั่นคงของมนุษย์ ปัญหาภัยพิบัติสำคัญที่ทำให้จำเป็นต้องมีการบริหารจัดการความมั่นคง รวมไปถึงการส่งเสริมผลักดันหลักการนโยบาย

ยุทธศาสตร์ ตลอดถึงโครงการสำคัญของประเทศให้บรรลุผลสำเร็จตามเป้าหมายที่กำหนด

4.2.2 การติดตาม เฝ้าระวัง ป้องกัน และแก้ไขปัญหาที่อาจอุบัติขึ้นใหม่ เพื่อให้ทราบสถานการณ์ล่วงหน้า และสามารถแก้ไขปัญหาและภัยคุกคามในอนาคตได้ทันท่วงทีก่อนที่จะลุกลามต่อไปรวมทั้งป้องกันไม่ให้ส่งผลกระทบต่อการบริหารและพัฒนาประเทศ โดยเสริมสร้างศักยภาพและความพร้อมในทุกด้าน ทั้งคน เครื่องมือ ยุทธโธปกรณ์ แผน งบประมาณ ระบบควบคุมบังคับบัญชา ระบบงานด้านการข่าวกรอง เทคโนโลยี ข้อมูลขนาดใหญ่ ระบบเฝ้าตรวจและแจ้งเตือนต่าง ๆ ของหน่วยงานหลักและหน่วยงานรอง ตั้งแต่ขั้นการติดตาม เฝ้าระวัง แจ้งเตือน วิเคราะห์ กำหนดแนวทางป้องกัน ไปจนถึงขั้นการลงมือแก้ไขปัญหาความมั่นคงที่สำคัญต่าง ๆ รวมทั้งการติดตามและประเมินผลอย่างมีประสิทธิภาพในทุกขั้นตอน เสริมสร้างพลังของ

ประชาชนและชุมชนให้ร่วมกับกำลังตำรวจ ทหาร และหน่วยงานด้านความมั่นคงอื่น ๆ ในการเฝ้าระวัง ป้องกัน และแก้ไขปัญหาสำคัญต่าง ๆ อาทิ ภัยคุกคามทางไซเบอร์การก่อการร้ายและอาชญากรรมข้ามชาติ การแพร่อิทธิพลทางเศรษฐกิจของมหาอำนาจ และการย้ายถิ่นของทุนข้ามชาติที่อาจกระทบต่อความมั่นคง ไปจนถึงติดตามตรวจสอบการปฏิบัติงานของส่วนราชการต่าง ๆ ให้ดำเนินการไปตามเป้าหมายการบริหาร จัดการและพัฒนาประเทศที่กำหนดอย่างราบรื่น

4.2.3 การสร้างความปลอดภัยและความสันติสุขอย่างถาวรในพื้นที่จังหวัดชายแดนภาคใต้ เพื่อให้ ปัญหาความมั่นคงในพื้นที่จังหวัดชายแดนภาคใต้ได้รับการแก้ไขจนเกิดความสงบและสันติสุขอย่างยั่งยืน ประชาชนในพื้นที่ที่มีความปลอดภัยทั้งในชีวิตและทรัพย์สิน อยู่ร่วมกันอย่างสันติสุขในสังคมพหุวัฒนธรรม รวมทั้งได้รับการพัฒนาอย่างเท่าเทียมกันกับภาคอื่น ๆ โดยยกระดับการแก้ไขปัญหาที่ส่งผลกระทบต่อความ มั่นคงอย่างมีเอกภาพ ครอบคลุมทุกพื้นที่และทุกกลุ่มเป้าหมายมีการบูรณาการ ความเชื่อมโยงระหว่างประเด็น เชิงยุทธศาสตร์และเชิงพื้นที่ แผนการดำเนินงาน การลงมือปฏิบัติ ตลอดถึงการติดตาม ประเมิน และรายงาน ผลอย่างสอดคล้องต่อเนื่องกันทุกระดับ ส่งเสริมและอำนวยความสะดวก ประสิทธิภาพในการแก้ไขปัญหา สภาวะแวดล้อมที่เอื้อต่อการลดความรุนแรง รวมทั้งการมีส่วนร่วมของประชาชนและภาคประชาสังคมในพื้นที่ อย่างเหมาะสม มุ่งเน้นการจัดปัญหาความขัดแย้งและความไม่เป็นธรรมให้ได้อย่างจริงจังและถาวร ส่งเสริม สังคมพหุวัฒนธรรมในพื้นที่ให้เข้มแข็งจนเป็นพลังสำคัญในการปกป้องและแก้ไขปัญหาต่าง ๆ ที่จะเกิดขึ้น ต่อไป พร้อมเสริมสร้างความเข้าใจกับกลุ่มเห็นต่างตามแนวทางสันติวิธี ผ่านกลไกต่าง ๆ รวมไปถึงการพูดคุย กันอย่างเป็นมิตรผลักดันให้มีการยึดถือคำสอนที่ถูกต้องของศาสนาเป็นแนวทางในการดำเนินชีวิต พร้อม ดูแลและป้องกันมิให้มีการบิดเบือนคำสอนของศาสนาไปในทางที่ไม่ถูกต้อง อันจะนำไปสู่การปฏิบัติที่ส่งผล กระทบต่อความปลอดภัยในชีวิตทรัพย์สินของประชาชน และความมั่นคงของประเทศ มีการส่งเสริมให้ภาค ประชาสังคมร่วมมือกับภาครัฐในการพัฒนาพื้นที่อย่างเข้มแข็ง ต่อเนื่อง และสอดคล้องกับความต้องการของ ทุกกลุ่มประชาชนโดยเฉพาะเยาวชน ตามยุทธศาสตร์พระราชทาน “เข้าใจ เข้าถึงพัฒนา” หลักปรัชญาของ เศรษฐกิจพอเพียง รวมทั้งศาสตร์พระราชา รวมถึงการสร้างเสริมโอกาสในการเข้าถึงการบริการต่าง ๆ ของรัฐ ให้ทัดเทียมกับภูมิภาคอื่นๆ

4.2.4 การรักษาความมั่นคงและผลประโยชน์ทางทรัพยากรธรรมชาติและสิ่งแวดล้อมทั้งทางบกและ ทางทะเล เพื่อให้ผลประโยชน์ที่เกี่ยวข้องกับทรัพยากรธรรมชาติและสิ่งแวดล้อมทั้งทางบกและทางทะเล สามารถดำรงอยู่ได้ มีความอุดมสมบูรณ์ และเป็นประโยชน์ต่อประชาชน สังคม รวมถึงประเทศชาติอย่างยั่งยืน โดยส่งเสริมศักยภาพและความเข้มแข็งของกองทัพหน่วยงานเกี่ยวข้อง และภาคประชาชน ให้สามารถพัฒนา สมุททานุภาพของประเทศ ควบคู่ไปกับการมีส่วนร่วมในกระบวนการสมุทราภิบาลในการบริหารจัดการ ปกป้อง และดูแลรักษาผลประโยชน์ทั้งหมดของชาติ เสริมสร้างและบริหารจัดการความมั่นคงทั้งชายแดนทาง บก ทะเลอาณาเขต และเขตเศรษฐกิจจำเพาะของไทยอย่างบูรณาการและเป็นระบบ รวมไปถึงการพัฒนา ระบบเฝ้าตรวจติดตาม ระบบตรวจคนเข้าเมือง การสำรวจและจัดทำหลักเขตแดนทางบก และการเจรจาเพื่อ แก้ไขปัญหาเขตแดนทางทะเลสร้างเสริมให้เจ้าหน้าที่รัฐมีบทบาทและขีดความสามารถที่เหมาะสม มีการ ดำเนินการต่าง ๆ และสอดส่องดูแลอย่างต่อเนื่อง กำหนดพื้นที่อนุรักษ์อย่างถูกต้องและเป็นระบบ สร้างความ ตระหนักรู้ให้แก่ประชาชนในเรื่องการให้ความสำคัญกับฐานทรัพยากรธรรมชาติและสิ่งแวดล้อมของประเทศ การจัดสรรทรัพยากรอย่างเป็นธรรม ตลอดถึงแนวพระราชดำริในการอนุรักษ์ พัฒนา พื้นฟู ป้องกัน และดูแล รักษาทรัพยากรธรรมชาติ จนเกิดความรัก ห่วงแหน และมีส่วนร่วมในการดำเนินการต่าง ๆ อย่างเข้มแข็ง ยั่งยืน

4.3 การพัฒนาศักยภาพของประเทศให้พร้อมเผชิญภัยคุกคามที่กระทบต่อความมั่นคงของชาติ เพื่อยกระดับขีดความสามารถของกองทัพและหน่วยงานด้านความมั่นคงทั้งระบบของประเทศให้มีความพร้อมในการป้องกันและรักษาอธิปไตยของประเทศ รวมทั้งสามารถติดตาม ป้องกัน แก้ไขและรับมือกับปัญหาความมั่นคงทุกมิติทุกรูปแบบและทุกระดับแบบบูรณาการให้มีความพร้อมและเพียงพอต่อการป้องกันภัยคุกคามทุกมิติทุกรูปแบบ และทุกระดับความรุนแรง

4.3.1 การพัฒนาระบบงานข่าวกรองแห่งชาติแบบบูรณาการอย่างมีประสิทธิภาพเพื่อให้สามารถติดตาม แจ้งเตือน ระวังภัยภัย และป้องกันปัญหาและภัยคุกคามได้อย่างมีประสิทธิภาพสามารถประเมินสถานการณ์ได้ถูกต้อง แม่นยำ และทันเวลา โดยเสริมสร้าง พัฒนา และบูรณาการขีดความสามารถของระบบงานข่าวกรอง หน่วยงานข่าวกรอง และประชาคมข่าวกรองในประเทศให้ทันสมัย ทันสถานการณ์ ทั้งด้านศักยภาพของบุคลากร ยุทธโศปกรณ์ เทคโนโลยี และระบบข้อมูลขนาดใหญ่ สามารถครอบคลุมการใช้งานได้อย่างครบถ้วนและต่อเนื่อง มีการบูรณาการข้อมูลและนำผลผลิตด้านข่าวกรองไปใช้ในการบริหารจัดการปัญหาและความมั่นคงของชาติในทุกมิติและทุกด้าน รวมทั้งให้มีการเสริมสร้างความร่วมมือกับภาคประชาชนในรูปแบบประชารัฐ และประชาคมข่าวกรองต่างประเทศอย่างแน่นแฟ้น

4.3.2 การพัฒนาและฝึกพลกำลังอำนาจแห่งชาติ กองทัพและหน่วยงานความมั่นคงรวมทั้งภาครัฐและภาคประชาชน ให้พร้อมป้องกันและรักษาอธิปไตยของประเทศ และเผชิญกับภัยคุกคามได้ทุกมิติทุกรูปแบบและทุกระดับ เพื่อให้ทรัพยากรที่สำคัญและจำเป็นทั้งปวงของกองทัพและหน่วยงานความมั่นคง ได้รับการพัฒนา เสริมสร้างศักยภาพ ให้มีความพร้อม เพียงพอ และเป็นรูปธรรมทั้งคน เครื่องมือ ยุทธโศปกรณ์ รวมทั้งระบบบริหารจัดการในการป้องกันประเทศ และการป้องกันภัยคุกคามทุกมิติ ทุกรูปแบบ และทุกระดับความรุนแรง ตลอดจนการป้องกันและบรรเทาสาธารณภัย สามารถระดมทรัพยากรได้อย่างเป็นระบบและมีขั้นตอนชัดเจน ส่งผลให้สามารถปกป้องอธิปไตยและแก้ไขปัญหาความมั่นคงได้ทุกมิติทุกรูปแบบและทุกระดับ โดยการจัดทำแผนพัฒนาและฝึกกำลังทรัพยากรรวมถึงขีดความสามารถทั้งปวงของกองทัพ หน่วยงานด้านความมั่นคงทั้งภาครัฐ ภาคเอกชน และภาคประชาชนที่มีประสิทธิภาพเป็นรูปธรรมชัดเจน มีการประเมินขีดความสามารถของแต่ละหน่วยงานที่เกี่ยวข้องอย่างจริงจัง พร้อมพัฒนาคน โครงสร้างกำลังรบและยุทธโศปกรณ์ให้เหมาะสมเพียงพอ และเป็นรูปธรรมสามารถรับมือกับภัยคุกคามได้ทุกมิติทุกรูปแบบและทุกระดับความรุนแรง ยกกระตือรือร้นให้เป็นการบูรณาการที่ทันสมัย มีความสมบูรณ์ พร้อมนำไปปฏิบัติได้กับสถานการณ์จริง เสริมสร้างความสัมพันธ์ในการปฏิบัติการร่วมและการป้องกันภัยคุกคามด้านความมั่นคงกับเพื่อนบ้านและมิตรประเทศ มิให้เกิดข้อขัดแย้งหรือปัญหาเกี่ยวกับเขตแดนทางบกและอาณาเขตทางทะเล พร้อมทั้งมีกลไกแก้ไขปัญหาความเห็นต่างหรือความขัดแย้ง ผ่านทางการเจรจาและมาตรการทางการทูตตลอดไปจนถึงการส่งเสริมการวิจัยและพัฒนาวิทยาศาสตร์และเทคโนโลยีป้องกันประเทศ การพลังงานทางทหารกิจการอวกาศเทคโนโลยีสารสนเทศและการสื่อสารอย่างต่อเนื่อง เพื่อสร้างหลักประกันให้ประเทศไทยก้าวไปสู่การมีอุตสาหกรรมป้องกันประเทศแบบอัจฉริยะในอนาคต มีเทคโนโลยีเป็นของตนเอง สามารถแข่งขันและลดการพึ่งพาหรือนำเข้าจากต่างประเทศได้อย่างเหมาะสม รวมทั้งสามารถสนับสนุนนโยบายและยุทธศาสตร์สำคัญของประเทศได้

4.3.3 การพัฒนาระบบเตรียมพร้อมแห่งชาติและการบริหารจัดการภัยคุกคามให้มีความพร้อมมีประสิทธิภาพ เพื่อให้มีความพร้อมเผชิญกับสภาวะไม่ปกติ ภัยคุกคามทุกมิติทุกรูปแบบและทุกระดับรวมทั้งภัยพิบัติและภัยคุกคามรูปแบบต่าง ๆ ได้อย่างแท้จริง โดยพัฒนาปรับปรุงนโยบาย แนวทาง ระบบกลไกการบริหารจัดการตลอดถึงแผนการปฏิบัติที่เกี่ยวข้องทั้งปวงให้ชัดเจน มีประสิทธิภาพ ครอบคลุมและพร้อมรองรับภัยทุกประเภททั้งในปัจจุบันและอนาคต ผลักดันให้ทุกภาคส่วนมีการฝึกร่วมกันในทุกขั้นตอนอย่างต่อเนื่องจริงจัง

จนสามารถปฏิบัติได้จริง เสริมสร้างความร่วมมือกันอย่างบูรณาการของทุกภาคส่วนทั้งภายในและภายนอกประเทศ ให้มีประสิทธิภาพชัดเจนเป็นรูปธรรม ยกระดับการแบ่งปันข้อมูล ทรัพยากร การพัฒนาเทคโนโลยี และการฝึกอบรมให้ทุกส่วนรู้จักและเข้าใจขั้นตอนการปฏิบัติต่าง ๆ อย่างแท้จริง สามารถสนับสนุนการบริหารจัดการได้ทุกรูปแบบ ตั้งแต่ในระดับชาติไปจนถึงระดับท้องถิ่น ตลอดถึงพัฒนาปรับปรุงกฎหมายและกระบวนการที่เกี่ยวข้องให้มีความทันสมัยสอดคล้องกับบริบทที่เปลี่ยนแปลงไป

4.4 การบูรณาการความร่วมมือด้านความมั่นคงกับอาเซียนและนานาชาติ รวมถึงองค์การภาคีรัฐและที่มีใช้ภาคีรัฐ เพื่อสร้างเสริมความสงบ สันติสุข ความมั่นคง และความเจริญก้าวหน้าให้กับประเทศชาติ ภูมิภาค และโลก อย่างยั่งยืน รวมทั้งส่งเสริมให้เกิดความร่วมมือระหว่างประเทศที่จะรองรับปัญหาาร่วมกันไว้

4.4.1 การเสริมสร้างและรักษาดุลยภาพสภาวะแวดล้อมระหว่างประเทศ เพื่อให้เกิดความสันติสุข มั่นคง และสมดุลสำหรับทุกฝ่าย ให้ทุกประเทศพร้อมเข้ามีส่วนร่วมในการประสานและปฏิบัติภารกิจต่าง ๆ อย่างมีประสิทธิภาพ รวมทั้งมุ่งแบ่งปันและใช้ประโยชน์จากข้อมูลข่าวสารด้านความมั่นคงร่วมกัน อันจะนำไปสู่ความร่วมมือในการแก้ไขปัญหาต่าง ๆ อย่างราบรื่นและยั่งยืนโดยส่งเสริมปฏิสัมพันธ์ในทุกระดับและทุกด้านกับนานาชาติ โดยเฉพาะประเทศมหาอำนาจและประเทศที่มีความสำคัญทางยุทธศาสตร์ในมิติต่าง ๆ อย่างสมดุล พัฒนาและเสริมสร้างระบบ กลไก มาตรการตลอดถึงความร่วมมือระหว่างประเทศที่เป็นประโยชน์กับประเทศไทยให้สามารถดำเนินไปได้อย่างมีประสิทธิภาพ สนับสนุนการแลกเปลี่ยน แบ่งปัน และใช้ประโยชน์จากข้อมูลข่าวสารด้านความมั่นคงร่วมกันอย่างกว้างขวางและต่อเนื่อง ผลักดันการหารือทั้งแบบทวิภาคีและพหุภาคีในทุกระดับอย่างสร้างสรรค์ รวมทั้งเสริมสร้างความสัมพันธ์ ความไว้วางใจ เชื่อใจ ไปจนถึงความตระหนักรู้ในการแก้ไขปัญหาต่าง ๆ พร้อมทั้งลดความหวาดระแวงระหว่างกัน โดยอาศัยการแลกเปลี่ยนการเยือนในระดับต่างๆ และการจัดเวทีสนทนาแลกเปลี่ยนความคิดเห็น จนทำให้บรรยากาศการค้า การเจรจา ระหว่างประเทศในทุกเรื่องทุกขั้นตอน ดำเนินไปได้อย่างราบรื่น ต่อเนื่อง และมีเสถียรภาพอย่างแท้จริง

4.4.2 การเสริมสร้างและธำรงไว้ซึ่งสันติภาพและความมั่นคงของภูมิภาค เพื่อให้ประเทศในภูมิภาคอยู่ร่วมกันอย่างสันติสุข สามารถแก้ไขปัญหาาร่วมกันได้อย่างสันติวิธี และร่วมมือกันเพื่อการพัฒนาให้เป็นไปตามเป้าหมายการพัฒนาอย่างยั่งยืน โดยส่งเสริมความเป็นปึกแผ่นของประชาคมอาเซียน และความเป็นแกนกลางของอาเซียนอย่างจริงจังและต่อเนื่อง สร้างความสัมพันธ์ที่ดีในระหว่างประชาชนในทุกมิติและทุกระดับ ทำการแลกเปลี่ยนและส่งเสริมความร่วมมือระหว่างกันอย่างแน่นแฟ้นในทุก ๆ ด้าน ทั้งทางเศรษฐกิจ สังคมและวัฒนธรรม การเมืองและความมั่นคง วิทยาศาสตร์เทคโนโลยีรวมถึงทรัพยากรธรรมชาติและสิ่งแวดล้อมกับมิตรประเทศ ซึ่งได้แก่ ประเทศสมาชิกอาเซียนทั้งหมดประเทศสำคัญในภูมิภาค และนานาชาติทั่วโลก รวมทั้งกรอบความร่วมมือด้านความมั่นคงระดับภูมิภาคอื่น ๆ ที่จะช่วยสร้างเสริมเสถียรภาพในภูมิภาค ตลอดจนผลักดันและเผยแพร่การพัฒนาตามหลักปรัชญาของเศรษฐกิจพอเพียงและศาสตร์พระราชาให้เป็นที่เข้าใจและมีการนำไปประยุกต์ใช้อย่างกว้างขวางและต่อเนื่องในภูมิภาค อันจะนำไปสู่การบรรลุเป้าหมายการพัฒนาอย่างยั่งยืนร่วมกันต่อไป

4.4.3 การร่วมมือทางการพัฒนากับประเทศเพื่อนบ้าน ภูมิภาค โลก รวมถึงองค์การภาคีรัฐและที่มีใช้ภาคีรัฐ เพื่อให้ความมั่นคงในภาพรวมทั้งในระดับประเทศ ภูมิภาค และโลก มีการพัฒนาไปสู่สันติสุขอย่างแท้จริง เป็นรูปธรรม และยั่งยืน โดยผลักดันส่งเสริมให้การดำเนินการและความร่วมมือระหว่างประเทศเป็นไปตามหลักการปฏิบัติสากล กฎหมาย และความตกลงระหว่างประเทศ พร้อมคำนึงถึงความสัมพันธ์ที่ระหว่างรัฐต่อรัฐ เอกชนต่อเอกชน และประชาชนต่อประชาชน สร้างเสริมความร่วมมือกับนานาชาติในการป้องกันและระงับภัยคุกคามทุกรูปแบบ พร้อมพัฒนาความร่วมมือและช่วยเหลือซึ่งกันและกันในทุกระดับของอนุภูมิภาค

แม่น้ำโขง อาเซียน รวมถึงระหว่างมิตรประเทศในกรณีเกิดวิกฤตการณ์สำคัญ อาทิ ความอดอยาก ภัยพิบัติ ขนาดใหญ่ ฯลฯ ส่งเสริมบทบาทของไทยในเวทีความมั่นคงระหว่างประเทศและการรักษาสันติภาพของ สหประชาชาติให้นานาประเทศตระหนักและให้การยอมรับถึงความสำคัญ รวมไปถึงการเสริมสร้างพลังบวก หรืออำนาจแบบนุ่มนวลของไทย โดยอาศัยการส่งเสริมและเผยแพร่ภาพลักษณ์ที่ดีและวัฒนธรรมประเพณีไทย หลักปรัชญาของเศรษฐกิจพอเพียง ศาสตร์พระราชานโยบายไทย สันติไทย ฯลฯ ผ่านความสัมพันธ์ทุกรูปแบบทุกระดับและทุกช่องทาง

4.5 การพัฒนากลไกการบริหารจัดการความมั่นคงแบบองค์รวม เพื่อให้กลไกสำคัญต่างๆ ทำงานได้อย่างมีประสิทธิภาพ สามารถส่งเสริมและสนับสนุนการบริหารและพัฒนาประเทศได้อย่างแท้จริงเป็นรูปธรรม มีการใช้หลักธรรมาภิบาล และการบังคับใช้กฎหมายอย่างเคร่งครัดและมีประสิทธิภาพ สามารถขจัดปัญหาการทุจริตและประพฤติมิชอบอย่างจริงจัง เกิดความมั่นใจได้ว่าหน่วยงานรับผิดชอบทั้งหลักและรองพร้อมรับมือกับ ภัยคุกคามทุกรูปแบบทั้งในปัจจุบันและอนาคต

4.5.1 การพัฒนากลไกให้พร้อมสำหรับการติดตาม เฝ้าระวัง แจ้งเตือน ป้องกันและแก้ไขปัญหาความมั่นคงแบบองค์รวมอย่างเป็นรูปธรรม เพื่อให้เกิดความพร้อมรองรับปัญหาได้ทุกรูปแบบทุกระดับและทุกช่วงเวลาอย่างครบถ้วนสมบูรณ์และมีเอกภาพ โดยเสริมสร้างพร้อมทั้งยกระดับกลไก หน่วยงาน เช่น กองทัพไทย กองอำนวยการรักษาความมั่นคงภายในราชอาณาจักรศูนย์ประสานการปฏิบัติในการรักษาผลประโยชน์ของชาติทางทะเล เป็นต้น และกฎหมายที่มีอยู่เดิมหรือที่พัฒนาขึ้นใหม่ ผ่านทางการบูรณาการความร่วมมือ และการปฏิบัติกับทุกภาคส่วน มีเป้าหมายและตัวชี้วัดที่ชัดเจนเป็นรูปธรรม พัฒนาการวางแผนและเตรียมความพร้อมในทุก ๆ ด้าน กำหนดหน่วยงานและผู้รับผิดชอบในทุกระดับ พร้อมฝึกอบรมระดับ สัมมนาระดมความคิดเห็น ตลอดจนให้การสนับสนุนในทุกด้าน อย่างต่อเนื่องจริงจังตั้งแต่ยามปกติหรือยามสงบ มีการตรวจสอบและประเมินผลอย่างต่อเนื่องตามหลักธรรมาภิบาลที่สอดคล้องกับบริบทและความก้าวหน้าของยุคสมัยพร้อมทั้งสามารถสร้างความเชื่อมโยงกันทั้งระบบ รวมไปถึงความเชื่อมโยงกับทุกภาคีเครือข่ายที่เกี่ยวข้อง และให้ความสำคัญกับการมีส่วนร่วมของทุกภาคส่วนอย่างจริงจังและมีประสิทธิภาพ

4.5.2 การบริหารจัดการความมั่นคงให้เอื้ออำนวยต่อการพัฒนาประเทศในมิติอื่นๆ เพื่อให้การพัฒนาประเทศตามยุทธศาสตร์ชาติสามารถขับเคลื่อนไปได้ตามแผน อย่างมีประสิทธิภาพเป็นรูปธรรม และไม่ส่งผลกระทบต่อความมั่นคงของชาติ โดยพัฒนาส่งเสริมการวางแผนคู่ขนานแบบบูรณาการให้สอดคล้องรองรับยุทธศาสตร์ชาติในทุก ๆ ด้าน รวมไปถึงการพัฒนาประเทศที่เกี่ยวข้องในทุกมิติอย่างครบถ้วนสมบูรณ์และมีประสิทธิภาพ เสริมสร้างผลักดันการบริหารจัดการตลอดถึงการบูรณาการการดำเนินการในทุกด้านให้ประสานสอดคล้องและสามารถปฏิบัติร่วมกันได้อย่างใกล้ชิดระหว่างหน่วยงานด้านความมั่นคง ด้านเศรษฐกิจ และด้านอื่น ๆ ที่เกี่ยวข้อง พร้อมทั้งครอบคลุมการสร้างความมั่นคงให้กับประเทศชาติในทุกมิติอย่างยั่งยืน

4.5.3 การพัฒนากลไกและองค์กรขับเคลื่อนยุทธศาสตร์ชาติด้านความมั่นคงเพื่อให้การดำเนินการของยุทธศาสตร์ชาติด้านความมั่นคงบรรลุผลสำเร็จอย่างมีประสิทธิภาพ เอกภาพและเป็นรูปธรรมตามเป้าหมายที่กำหนด โดยให้สำนักงานสภาความมั่นคงแห่งชาติพัฒนาและเสริมสร้างหน่วยงาน บุคลากร เครื่องมือ ระบบการบริหาร และการจัดสรรงบประมาณในการขับเคลื่อนยุทธศาสตร์ชาติด้านความมั่นคงที่มีอยู่ ให้เกิดประสิทธิภาพและเกิดการบูรณาการความร่วมมือของทุกภาคส่วน รวมทั้งมีความพร้อม มีขีดความสามารถที่ทันสมัย เหมาะสม เพียงพอ และคล่องตัวมีเอกภาพในการบริหารจัดการที่ชัดเจน ตลอดจนมีบทบาทสำคัญในการรับผิดชอบดูแลปัญหาความมั่นคงทุกมิติในระดับนโยบาย พร้อมรองรับบริบทที่จะเปลี่ยนแปลงต่อไปในอนาคตได้อย่างมีประสิทธิภาพ จนสามารถบรรลุผลสำเร็จได้ตามยุทธศาสตร์ที่กำหนดอย่างแท้จริง

### ③ ยุทธศาสตร์ชาติด้านการพัฒนาและเสริมสร้างศักยภาพทรัพยากรมนุษย์

#### 1. บทนำ

ทรัพยากรมนุษย์เป็นปัจจัยขับเคลื่อนสำคัญในการยกระดับการพัฒนาประเทศในทุกมิติไปสู่เป้าหมายการเป็นประเทศที่พัฒนาแล้วที่ขับเคลื่อนโดยภูมิปัญญาและนวัตกรรมในอีก 20 ปีข้างหน้าดังนั้น จึงจำเป็นต้องมีการวางรากฐานการพัฒนาทรัพยากรมนุษย์ของประเทศอย่างเป็นระบบโดยจำเป็นต้องมุ่งเน้นการพัฒนาและยกระดับคนในทุกมิติและในทุกช่วงวัยให้เป็นทรัพยากรมนุษย์ที่ดี เก่งและมีคุณภาพพร้อมขับเคลื่อนการพัฒนาประเทศไปข้างหน้าได้อย่างเต็มศักยภาพ ซึ่ง “คนไทยในอนาคตจะต้องมีความพร้อมทั้งกาย ใจ สติปัญญา มีพัฒนาการที่รอบด้านและมีสุขภาพที่ดีในทุกช่วงวัยมีจิตสาธารณะ รับผิดชอบต่อสังคมและผู้อื่น มัธยัสถ์ อุดม โอปอ้อมอารี มีวินัย รักษาศีลธรรม และเป็นพลเมืองดีของชาติ มีหลักคิดที่ถูกต้อง มีทักษะที่จำเป็นในศตวรรษที่ 21 มีทักษะสื่อสารภาษาอังกฤษและภาษาที่ 3 และอนุรักษ์ภาษาท้องถิ่น มีนิสัยรักการเรียนรู้และการพัฒนาตนเองอย่างต่อเนื่องตลอดชีวิตสู่การเป็นคนไทย ที่มีทักษะสูง เป็นนวัตกรรม นวัตกรรม ผู้ประกอบการ เกษตรกรยุคใหม่และอื่น ๆ โดยมีสัมมาชีพตามความถนัดของตนเอง” ดังนั้น เพื่อให้ทรัพยากรมนุษย์ในทุกมิติและในทุกช่วงวัยสามารถได้รับการพัฒนาและยกระดับได้เต็มศักยภาพและเหมาะสม ยุทธศาสตร์ชาติด้านการพัฒนาและเสริมสร้างศักยภาพทรัพยากรมนุษย์จึงได้กำหนดประเด็นยุทธศาสตร์ที่เน้นทั้งการแก้ไขปัญหการพัฒนาทรัพยากรมนุษย์ในปัจจุบันและการเสริมสร้างและยกระดับการพัฒนา ที่ให้ความสำคัญที่ครอบคลุมทั้งในส่วนของการพัฒนาทุนมนุษย์ และปัจจัยและสภาพแวดล้อมที่เกี่ยวข้องเพื่อสร้างระบบนิเวศที่เอื้อต่อการพัฒนาทรัพยากรมนุษย์อย่างครอบคลุม ประกอบด้วย การพัฒนาศักยภาพคนตลอดช่วงชีวิต ควบคู่กับการปฏิรูปที่สำคัญทั้งในส่วนของการปรับเปลี่ยนค่านิยมและวัฒนธรรม เพื่อให้คนมีความดีอยู่ใน ‘วิถี’ การดำเนินชีวิตและมีจิตสำนึกร่วมในการสร้างสังคมที่น่าอยู่ และมีการปฏิรูปการเรียนรู้แบบพลิกโฉม ในทุกระดับตั้งแต่ระดับปฐมวัยจนถึงการเรียนรู้ตลอดชีวิต โดยการพัฒนาระบบการเรียนรู้ที่ตอบสนองต่อการเปลี่ยนแปลงในศตวรรษที่ 21 มีการออกแบบระบบการเรียนรู้ใหม่ การเปลี่ยนบทบาทครู การเพิ่มประสิทธิภาพระบบบริหารจัดการศึกษา และการพัฒนาระบบการเรียนรู้ตลอดชีวิตเพื่อพัฒนาผู้เรียนให้สามารถกำกับกับการเรียนรู้ที่เหมาะสมกับตนเองได้อย่างต่อเนื่องแม้จะออกจากระบบการศึกษาแล้ว รวมถึงความตระหนักถึงพหุปัญญาของมนุษย์ที่หลากหลายตลอดจนพัฒนาและรักษากลุ่มผู้มีความสามารถพิเศษของพหุปัญญาแต่ละประเภท และการปฏิรูประบบเสริมสร้างความรอบรู้และจิตสำนึกทางสุขภาพ เพื่อให้คนไทยมีศักยภาพในการจัดการสุขภาพที่ดีได้ด้วยตนเอง พร้อมกับการสร้างสภาพแวดล้อมที่เอื้อต่อการพัฒนาและเสริมสร้างศักยภาพทรัพยากรมนุษย์ ทั้งการเสริมสร้างครอบครัวที่เข้มแข็งอบอุ่นซึ่งเป็นการวางรากฐานการส่งต่อเด็กและเยาวชนที่มีคุณภาพสู่การพัฒนาในช่วงอายุถัดไป โดยการส่งเสริมการเกิดที่มีคุณภาพ การสร้างครอบครัวที่เหมาะสมกับคนรุ่นใหม่ การส่งเสริมบทบาทในการมีส่วนร่วมพัฒนาคน การพัฒนาระบบฐานข้อมูลเพื่อการพัฒนาทรัพยากรมนุษย์ที่มีความเชื่อมโยงและบูรณาการข้อมูลด้านการพัฒนาทรัพยากรมนุษย์ระหว่างกระทรวง/หน่วยงานที่เกี่ยวข้อง และการเสริมสร้างศักยภาพการกีฬาในการสร้างคุณค่าทางสังคมและพัฒนาประเทศ ในการใช้กิจกรรมนันทนาการและกีฬาเป็นเครื่องมือในการเสริมสร้างสุขภาพของประชาชนอย่างครบวงจรและมีคุณภาพมาตรฐานรวมถึงการพัฒนาทักษะด้านกีฬาสู่ความเป็นเลิศและกีฬาเพื่อการอาชีพ

#### 2. เป้าหมาย

2.1 คนไทยเป็นคนดี คนเก่ง มีคุณภาพ พร้อมสำหรับวิถีชีวิตในศตวรรษที่ 21

2.2 สังคมไทยมีสภาพแวดล้อมที่เอื้อและสนับสนุนต่อการพัฒนาคนตลอดช่วงชีวิต

### 3. ตัวชี้วัด

- 3.1 การพัฒนาคุณภาพชีวิต สุขภาวะ และความเป็นอยู่ที่ดีของคนไทย
- 3.2 ผลสัมฤทธิ์ทางการศึกษาและการเรียนรู้ตลอดชีวิต
- 3.3 การพัฒนาสังคมและครอบครัวไทย

#### 4. ประเด็นยุทธศาสตร์ชาติด้านการพัฒนาและเสริมสร้างศักยภาพทรัพยากรมนุษย์

4.1 การปรับเปลี่ยนค่านิยมและวัฒนธรรม มุ่งเน้นให้สถาบันทางสังคมร่วมปลูกฝังค่านิยมวัฒนธรรมที่พึงประสงค์ โดยบูรณาการร่วมระหว่าง “ครอบครัว ชุมชน ศาสนา การศึกษา และสื่อ” ในการหล่อหลอมคนไทยให้มีคุณธรรม จริยธรรม ในลักษณะที่เป็น ‘วิถี’ การดำเนินชีวิต

4.1.1 การปลูกฝังค่านิยมและวัฒนธรรมผ่านการเลี้ยงดูในครอบครัว โดยส่งเสริมให้ครอบครัวมีความอบอุ่น ดำเนินชีวิตโดยยึดมั่นในคุณธรรม จริยธรรม มัชยสถ์ อดออม ซื่อสัตย์ และแนวปรัชญาของเศรษฐกิจพอเพียง มีการจัดกิจกรรมที่ช่วยเสริมสร้างคุณลักษณะดังกล่าว รวมทั้งการพัฒนาพ่อแม่ให้เป็นแบบอย่างที่ดีในการดำเนินชีวิต

4.1.2 การบูรณาการเรื่องความซื่อสัตย์ วินัย คุณธรรม จริยธรรม ในการจัดการเรียนการสอนในสถานศึกษา โดยให้สถานศึกษาสอดแทรกการปลูกฝังคุณธรรม จริยธรรม และการมีจิตสาธารณะเข้าไปในทุกสาระวิชาและในทุกกิจกรรม รวมทั้งปรับสภาพแวดล้อมทั้งภายในและภายนอกสถานศึกษาให้เอื้อต่อการมีคุณธรรม จริยธรรม และจิตสาธารณะ รวมถึงการรักษาขนบธรรมเนียมและประเพณีอันดีงาม

4.1.3 การสร้างความเข้มแข็งในสถาบันทางศาสนา เพื่อเผยแผ่หลักคำสอนที่ดีงามให้แก่ประชาชน โดยพัฒนา ผู้เผยแผ่ศาสนาให้ประพฤติปฏิบัติตัวเป็นแบบอย่างตาม คำสอนที่ถูกต้องของแต่ละศาสนา รวมทั้งมีการเผยแผ่หลักธรรมคำสอนทางศาสนาที่สอดคล้องกับการดำเนินชีวิตที่เข้าใจง่าย และสามารถนำไปปฏิบัติได้จริง

4.1.4 การปลูกฝังค่านิยมและวัฒนธรรมโดยใช้ชุมชนเป็นฐาน โดยการพัฒนาผู้นำชุมชนให้เป็นต้นแบบของการมีคุณธรรมจริยธรรม การสร้างความเข้มแข็งให้ชุมชนในการจัดกิจกรรมสาธารณประโยชน์ การจัดระเบียบสังคม และการนำเยาวชนเข้ามามีส่วนร่วมในการทำกิจกรรมรวมถึงการลงโทษผู้ละเมิดบรรทัดฐานที่ดีทางสังคม

4.1.5 การสร้างค่านิยมและวัฒนธรรมที่พึงประสงค์จากภาคธุรกิจ โดยกระตุ้นให้ภาคธุรกิจมีการบริหารจัดการอย่างมีธรรมาภิบาล พัฒนาสร้างความรู้สึกรับผิดชอบต่อสังคมของคนทุกคนในบริษัททั้งพนักงานและลูกค้า ปรับเปลี่ยนทัศนคติการคำนวณผลตอบแทนให้คำนึงถึงต้นทุนทางสังคมส่งเสริมการจัดกิจกรรมเพื่อตอบแทนสังคม รวมทั้งกระตุ้นให้เกิดการประกอบธุรกิจเพื่อสังคม

4.1.6 การใช้สื่อและสื่อสารมวลชนในการปลูกฝังค่านิยมและวัฒนธรรมของคนในสังคม โดยส่งเสริมให้สื่อและสื่อสารมวลชนปฏิบัติตามจรรยาบรรณสื่ออย่างเคร่งครัด การจัดเวลาและพื้นที่ออกอากาศให้แก่สื่อสร้างสรรค์ ในช่วงเวลาที่มีผู้ชมมากที่สุด รวมทั้งการส่งเสริมการใช้สื่อออนไลน์และเครือข่ายสังคมออนไลน์อย่างสร้างสรรค์ นำเสนอตัวอย่างของการมีคุณธรรม จริยธรรมและการมีจิตสาธารณะ เพื่อปลูกฝังคุณธรรม จริยธรรม และค่านิยมที่พึงประสงค์

4.1.7 การส่งเสริมให้คนไทยมีจิตสาธารณะและมีความรับผิดชอบต่อส่วนรวม โดยสร้างความตระหนักให้ประชาชนรู้จักหน้าที่ของตนเอง การตรงต่อเวลา การยอมรับความหลากหลายเห็นคุณค่าและความสำคัญในการประกอบสัมมาอาชีพหรือมีงานทำ เน้นการพึ่งพาตนเอง และมีความรับผิดชอบต่อสังคมและต่อผู้อื่น และ

เป็นพลเมืองที่ดี และส่งเสริมให้มีวัฒนธรรมการทำงานเพื่อส่วนรวม สนับสนุน ส่งเสริม เป้าหมายของประเทศ และยุทธศาสตร์ชาติ

4.2 การพัฒนาศักยภาพคนตลอดช่วงชีวิต มุ่งเน้นการพัฒนาคนเชิงคุณภาพในทุกช่วงวัยตั้งแต่ช่วงการตั้งครรภ์ ปฐมวัย วัยเด็ก วัยรุ่น วัยเรียน วัยผู้ใหญ่ วัยแรงงาน และวัยผู้สูงอายุ เพื่อสร้างทรัพยากรมนุษย์ที่มีศักยภาพ มีทักษะความรู้ เป็นคนดี มีวินัย เรียนรู้ได้ด้วยตนเองในทุกช่วงวัย มีความรอบรู้ทางการเงิน มีความสามารถในการวางแผนชีวิตและการวางแผนทางการเงินที่เหมาะสมในแต่ละช่วงวัย และความสามารถในการดำรงชีวิตอย่างมีคุณค่า รวมถึงการพัฒนาและปรับทัศนคติให้คนทุกช่วงวัยที่เคยกระทำผิดได้กลับมาใช้ชีวิตในสังคมได้อย่างสงบสุขและเป็นกำลังสำคัญในการพัฒนาประเทศ

4.2.1 ช่วงการตั้งครรภ์/ปฐมวัย เน้นการเตรียมความพร้อมให้แก่พ่อแม่ก่อนการตั้งครรภ์ ส่งเสริมอนามัยแม่และเด็กตั้งแต่เริ่มตั้งครรภ์ ส่งเสริมการเกิดอย่างมีคุณภาพ สนับสนุนการเลี้ยงลูกด้วยนมแม่ การส่งเสริมการให้สารอาหารที่จำเป็นต่อสมองเด็ก และให้มีการลงทุนเพื่อการพัฒนาเด็กปฐมวัยให้มีพัฒนาการที่สมวัยในทุกด้าน

4.2.2 ช่วงวัยเรียน/วัยรุ่น ปลูกฝังความเป็นคนดี มีวินัย พัฒนาทักษะความสามารถการเรียนรู้ที่สอดรับกับทักษะในศตวรรษที่ 21 โดยเฉพาะทักษะด้านการคิดวิเคราะห์ สังเคราะห์ความสามารถในการแก้ปัญหาที่ซับซ้อน มีภูมิคุ้มกันต่อปัญหาหรืออาชญากรรมต่าง ๆ มีความคิดสร้างสรรค์ มีความสามารถในการทำงานร่วมกับผู้อื่น มีความยืดหยุ่นทางความคิด รวมถึงทักษะด้านภาษา ศิลปะ และความสามารถในการใช้เทคโนโลยี และได้รับการพัฒนาเต็มตามศักยภาพสอดคล้องกับความสามารถ ความถนัดและความสนใจ รวมถึงการวางพื้นฐานการเรียนรู้เพื่อการวางแผนชีวิตและวางแผนทางการเงินที่เหมาะสมในแต่ละช่วงวัยและนำไปปฏิบัติได้ตลอดจนการพัฒนาทักษะการเรียนรู้ที่เชื่อมต่อกับโลกการทำงาน รวมถึงทักษะอาชีพที่สอดคล้องกับความต้องการของประเทศมีทักษะชีวิต สามารถอยู่ร่วมและทำงานกับผู้อื่นได้ภายใต้สังคมที่เป็นพหุวัฒนธรรม

4.2.3 ช่วงวัยแรงงาน ยกย่องศักยภาพ ทักษะ และสมรรถนะแรงงานอย่างต่อเนื่องสอดคล้องกับความสามารถเฉพาะบุคคล และความต้องการของตลาดแรงงาน มีการทำงานตามหลักการทำงานที่มีคุณค่า เพื่อสร้างผลิตภาพเพิ่มให้กับประเทศ มีวัฒนธรรมการทำงานที่พึงประสงค์ มีความรู้ความเข้าใจและมีทักษะทางการเงินเพื่อให้สามารถบริหารจัดการการเงินของตนเองและครอบครัวมีการวางแผนทางการเงินและมีการออม การรับผิดชอบของพ่อแม่ต่อครอบครัว มีการพัฒนาระบบการเรียนรู้ และการอำนวยความสะดวกด้านความรู้ เพื่อพัฒนาความรู้ แรงงานฝีมือ ความชำนาญพิเศษการเป็นผู้ประกอบการใหม่ และการพัฒนาต่อยอดความรู้ในการสร้างสรรค์งานใหม่ ๆ รวมทั้งมาตรการขยายอายุการทำงาน

4.2.4 ช่วงวัยผู้สูงอายุ ส่งเสริมให้ผู้สูงอายุเป็นพลังในการขับเคลื่อนประเทศ ส่งเสริมให้มีการทำงานหลังเกษียณ ผ่านการเสริมทักษะการดำรงชีวิต ทักษะอาชีพในการหารายได้ มีงานทำที่เหมาะสมกับศักยภาพ มีการสร้างเสริมสุขภาพ ฟื้นฟูสุขภาพ การป้องกันโรคให้แก่ผู้สูงอายุ พร้อมกับจัดสภาพแวดล้อมให้เป็นมิตรกับผู้สูงอายุ และหลักประกันทางสังคมที่สอดคล้องกับความจำเป็นพื้นฐานในการดำรงชีวิต การมีส่วนร่วมของผู้สูงอายุในสังคม

4.3 ปฏิรูปกระบวนการเรียนรู้ที่ตอบสนองต่อการเปลี่ยนแปลงในศตวรรษที่ 21 โดยมุ่งเน้นผู้เรียนให้มีทักษะการเรียนรู้และมีใจใฝ่เรียนรู้ตลอดเวลา มีการออกแบบระบบการเรียนรู้ใหม่การเปลี่ยนบทบาทครู การเพิ่มประสิทธิภาพระบบบริหารจัดการศึกษา และการพัฒนาระบบการเรียนรู้ตลอดชีวิต การสร้างความตื่นตัวให้คนไทยตระหนักถึงบทบาท ความรับผิดชอบ และการวางตำแหน่งของประเทศไทยในภูมิภาคเอเชียอาคเนย์และ

ประชาคมโลก การวางพื้นฐานระบบรองรับการเรียนรู้โดยใช้ดิจิทัลแพลตฟอร์ม และการสร้างระบบการศึกษา เพื่อเป็นเลิศทางวิชาการระดับนานาชาติ

4.3.1 การปรับเปลี่ยนระบบการเรียนรู้ให้เอื้อต่อการพัฒนาทักษะสำหรับศตวรรษที่ 21 โดยออกแบบ กระบวนการเรียนรู้ในทุกระดับชั้นอย่างเป็นระบบ ตั้งแต่ระดับปฐมวัยจนถึงอุดมศึกษาที่มุ่งเน้นการใช้ ฐานความรู้และระบบคิดในลักษณะสหวิทยาการ อาทิ ความรู้ทางวิทยาศาสตร์และการตั้งคำถาม ความเข้าใจ และความสามารถในการใช้เทคโนโลยี ความรู้ทางวิศวกรรมศาสตร์และการคิดเพื่อหาทางแก้ปัญหา ความรู้ และทักษะทางศิลปะ และความรู้ด้านคณิตศาสตร์และระบบคิดของเหตุผลและการหาความสัมพันธ์ การพัฒนาระบบการเรียนรู้เชิงบูรณาการที่เน้นการลงมือปฏิบัติมีการสะท้อนความคิด/ทบทวนไตร่ตรอง การ สร้างผู้เรียนให้สามารถกำกับการเรียนรู้ของตนเองได้ การหล่อหลอมทักษะการเรียนรู้และความคิดสร้างสรรค์ที่ ผู้เรียนสามารถนำองค์ความรู้ไปใช้ในการสร้างรายได้หลายช่องทาง รวมทั้งการเรียนรู้ด้านวิชาชีพและทักษะ ชีวิต

4.3.2 การเปลี่ยนโฉมบทบาท ‘ครู’ ให้เป็นครูยุคใหม่ โดยปรับบทบาทจาก “ครูสอน” เป็น “โค้ช” หรือ “ผู้อำนวยการการเรียนรู้” ทำหน้าที่กระตุ้น สร้างแรงบันดาลใจ แนะนำวิธีเรียนรู้และวิธีจัดระเบียบการ สร้างความรู้ ออกแบบกิจกรรมและสร้างนวัตกรรมการเรียนรู้ให้ผู้เรียน และมีบทบาทเป็นนักวิจัยพัฒนา กระบวนการเรียนรู้เพื่อผลสัมฤทธิ์ของผู้เรียน รวมทั้งปรับระบบการผลิตและพัฒนาครูตั้งแต่การดึงดูด คัดสรร ผู้มีความสามารถสูงให้เข้ามาเป็นครูคุณภาพ มีระบบการพัฒนาศักยภาพและสมรรถนะครูอย่างต่อเนื่อง ครอบคลุมทั้งเงินเดือน เส้นทางสายอาชีพ การสนับสนุนสื่อการสอนและสร้างเครือข่ายพัฒนาครูให้มีการ แลกเปลี่ยนเรียนรู้ระหว่างกัน รวมถึงการพัฒนาครูที่มีความเชี่ยวชาญด้านการสอนมาเป็นผู้สร้างครูรุ่นใหม่ อย่างเป็นระบบ และวัดผลงานจากการพัฒนาผู้เรียนโดยตรง

4.3.3 การเพิ่มประสิทธิภาพระบบบริหารจัดการศึกษาในทุกระดับ ทุกประเภทจัดให้มีมาตรฐานขั้นต่ำ ของโรงเรียนในทุกระดับ จัดโครงสร้างการจัดการการศึกษาเพื่อสร้างความรับผิดชอบต่อผลลัพธ์และให้เอื้อต่อ การเข้าถึงการศึกษาอย่างเสมอภาค ทัวถึง และใช้ทรัพยากรได้อย่างมีประสิทธิภาพ การยกระดับ สถาบันการศึกษาในสาขาที่มีความเชี่ยวชาญสู่ความเป็นเลิศ ปฏิรูปการคลังด้านการศึกษาเพื่อเพิ่มคุณภาพและ ประสิทธิภาพการจัดการศึกษาโดยการจัดสรรงบประมาณตรงสู่ผู้เรียน ส่งเสริมการมีส่วนร่วมจากภาคเอกชน ในการจัดการศึกษา พัฒนาระบบประกันคุณภาพการศึกษาโดยแยกออกจากระบบการประเมินและการรับรอง คุณภาพที่เน้นผลลัพธ์ที่ตัวผู้เรียน รวมทั้งมีการปฏิรูประบบการสอบที่นำไปสู่การวัดผลในเชิงทักษะที่จำเป็น สำหรับศตวรรษที่ 21 มากกว่าการวัดระดับความรู้ ตลอดจนมีการวิจัยและใช้เทคโนโลยีในการสร้างและจัดการ ความรู้ในการจัดการเรียนการสอน การจัดการศึกษาเพื่อพัฒนาทักษะอาชีพที่สอดคล้องกับบริบทพื้นที่

4.3.4 การพัฒนาระบบการเรียนรู้ตลอดชีวิต โดยเน้นการจัดระบบการศึกษาและระบบฝึกอบรมบน ฐานสมรรถนะที่มีคุณภาพสูงและยืดหยุ่นผ่านการพัฒนาโลกต่าง ๆ อาทิ การพัฒนาการศึกษาออนไลน์แบบ เปิด การพัฒนาระบบการเรียนรู้เกี่ยวกับทักษะการรู้ดิจิทัล การมีระบบเทียบโอนประสบการณ์ ระบบธนาคาร หน่วยกิต มาตรการจูงใจให้คนเข้าสู่การยกระดับทักษะ การให้สถานประกอบการเพิ่มผลิตภาพแรงงานผ่าน การพัฒนาความสามารถทางวิชาชีพอย่างต่อเนื่องภายใต้กรอบคุณวุฒิวิชาชีพ นอกจากนี้ ต้องพัฒนาระบบการ เรียนรู้ในชุมชนให้เข้าถึงความรู้ได้ทุกที่ ทุกเวลาปรับปรุงแหล่งเรียนรู้ในชุมชนให้เป็นพื้นที่เรียนรู้เชิงสร้างสรรค์ และมีชีวิต รวมถึงการเรียนรู้และทบทวนทักษะพื้นฐาน ได้แก่ การอ่านออก-เขียนได้-คิดเลขเป็น โดยระดม ทรัพยากรจากภาคเอกชนและภาคประชาสังคม การพัฒนาทัศนคติและแรงบันดาลใจที่อยากเรียนรู้ การสร้าง นิสัยใฝ่เรียนรู้ และให้ผู้เรียนได้ตระหนักถึงสิ่งที่เกิดขึ้นรอบตัว รวมทั้งนำความรู้ไปพัฒนาต่อยอดหรือ ประยุกต์ใช้ในการดำเนินชีวิตได้

4.3.5 การสร้างความตื่นตัวให้คนไทยตระหนักถึงบทบาท ความรับผิดชอบ และการวางตำแหน่งของประเทศไทยในภูมิภาคเอเชียอาคเนย์และประชาคมโลก บนพื้นฐานของความเข้าใจลุ่มลึกในประวัติศาสตร์ ประเพณี วัฒนธรรมของไทยและพัฒนาการของประเทศเพื่อนบ้านเพิ่มการรับรู้ของคนไทยด้านพหุวัฒนธรรม การเห็นคุณค่าและมีความอดกลั้นต่อความแตกต่างทางความคิด วิถีชีวิต ผ่านความสามารถในการใช้ภาษาเพื่อนบ้าน การแลกเปลี่ยนเด็ก เยาวชน และนักเรียนการฝึกตัวและการทำงานระยะสั้นในประเทศเพื่อนบ้านในภูมิภาคเอเชียอาคเนย์

4.3.6 การวางพื้นฐานระบบรองรับการเรียนรู้โดยใช้ดิจิทัลแพลตฟอร์ม โดยเน้นการพัฒนาทักษะ ดิจิทัล ทักษะการคิดรองความรู้ องค์กรความรู้ การใช้เทคโนโลยีผสมผสานกับคุณค่าของครูไปพร้อมกัน การพัฒนาสื่อการเรียนรู้ที่มีคุณภาพที่ประชาชนสามารถเข้าถึงทรัพยากรและใช้ประโยชน์จากระบบการเรียนรู้และ พัฒนาตนเองผ่านเทคโนโลยีการเรียนรู้สมัยใหม่ให้เกิดประโยชน์สูงสุด

4.3.7 การสร้างระบบการศึกษาเพื่อเป็นเลิศทางวิชาการระดับนานาชาติ โดยเน้นการเสริมสร้างและ พัฒนาศักยภาพสถาบันการศึกษาที่มีความเชี่ยวชาญและมีความโดดเด่นเฉพาะสาขาสู่ระดับนานาชาติ ในการ ให้บริการทางการศึกษา วิชาการ และการพัฒนาสมรรถนะแรงงาน ควบคู่กับการสร้างเครือข่ายความร่วมมือ ทางวิชาการและการแลกเปลี่ยนนักเรียน นักศึกษา และบุคลากรทางการศึกษาเพื่อสร้างความแข็งแกร่งทาง วิชาการ เป็นศูนย์ฝึกอบรม และศูนย์ทดสอบสมรรถนะในระดับภูมิภาค

4.4 การตระหนักถึงพหุปัญญาของมนุษย์ที่หลากหลาย อาทิ ภาษา ตรรกะและคณิตศาสตร์ ด้านทักษะและมิติ ดนตรี กีฬาและการเคลื่อนไหวของร่างกาย การจัดการตนเองมนุษย์สัมพันธ์ รวมถึงผู้มีความสามารถอันโดดเด่นด้านใดด้านหนึ่งหรือหลายด้าน โดยการพัฒนาและรักษากลุ่มผู้มีความสามารถพิเศษของพหุปัญญาแต่ละ ประเภท การสร้างสภาพแวดล้อมและระบบสนับสนุนประชากรไทยมีอาชีพบนฐานพหุปัญญา การสร้างเสริม ศักยภาพผู้มีความสามารถพิเศษให้สามารถต่อยอดการประกอบอาชีพได้อย่างมั่นคง

4.4.1 การพัฒนาและส่งเสริมพหุปัญญาผ่านครอบครัว ระบบสถานศึกษาสภาพแวดล้อม รวมทั้งสื่อ ตั้งตั้งแต่ระดับปฐมวัย เพื่อสร้างเด็กและเยาวชนไทยมีการพัฒนาที่สมดุลมีทางเลือกในการใช้ศักยภาพพหุปัญญา ในการดำรงชีวิต เกิดอาชีพบนฐานพหุปัญญาที่สังคมยอมรับและเห็นความสำคัญ รวมทั้งมีกลไกคัดกรองและ ส่งเสริมเด็กและเยาวชนที่มีความสามารถพิเศษจัดโรงเรียน ระบบเสริมประสบการณ์ การมีส่วนร่วมของ ภาคเอกชน ตลอดจนสร้างมาตรการจูงใจเพื่อพัฒนาผู้มีความสามารถพิเศษผลักดันให้ประเทศไทยมีบทบาท เด่นในประชาคมโลก ทั้งด้านกีฬาภาษาและวรรณกรรม สุนทรียศิลป์ ตลอดจนการวิจัย

4.4.2 การสร้างเส้นทางอาชีพ สภาพแวดล้อมการทำงาน และระบบสนับสนุนที่เหมาะสมสำหรับผู้มี ความสามารถพิเศษผ่านกลไกต่าง ๆ โดยจัดให้มีโครงสร้างพื้นฐาน เครื่องมือการทำงานที่เหมาะสม การสร้าง ระบบเชื่อมโยงเครือข่ายวิจัยกับศูนย์ความเป็นเลิศที่มีอยู่ในปัจจุบันในรูปแบบการร่วมมือ การมีกลไกการทำงานในลักษณะการรวมตัวของกลุ่มคนในหลายสาขาวิชาเพื่อรวมนักวิจัยและนักเทคโนโลยีชั้นนำให้ สามารถต่อยอดงานวิจัยที่สามารถตอบโจทย์การพัฒนาประเทศ การสร้างความร่วมมือและเชื่อมต่อกับ สถาบันวิจัยอื่น ๆ ทั่วโลก เพื่อสร้างความเข้มแข็งให้นักวิจัยความสามารถสูงของไทย รวมถึงการเปิดพื้นที่ใน การสร้างเสริมศักยภาพผู้มีความสามารถพิเศษให้สามารถต่อยอดการประกอบอาชีพได้อย่างมั่นคง

4.4.3 การดึงดูดกลุ่มผู้เชี่ยวชาญต่างชาติและคนไทยที่มีความสามารถในต่างประเทศให้มาสร้างและ พัฒนาเทคโนโลยีและนวัตกรรมให้กับประเทศ ทั้งในรูปแบบการทำงานชั่วคราวและถาวร ตามความเหมาะสม ของเป้าหมายการพัฒนาประเทศในช่วงระยะเวลาต่าง ๆ รวมถึงผู้มีความสามารถที่มีศักยภาพสูงด้านต่าง ๆ ลูกหลานชาวต่างชาติที่กำเนิดในประเทศไทยที่มีความสามารถพิเศษ และการรับเด็กและเยาวชนที่มี

ความสามารถพิเศษจากทั่วโลก และผู้เชี่ยวชาญที่มีศักยภาพหรือทักษะสูงในสาขาต่าง ๆ ที่เป็นประโยชน์ต่อการพัฒนาประเทศ ควบคู่กับการรักษาและส่งเสริมผู้มีความสามารถพิเศษทั้งคนไทยหรือคนต่างชาติที่กำเนิดในประเทศไทยได้แสดงศักยภาพและใช้ความสามารถในการทำประโยชน์และสร้างชื่อเสียงให้แก่ประเทศ

4.5 การเสริมสร้างให้คนไทยมีสุขภาวะที่ดี ครอบคลุมทั้งด้าน กาย ใจ สติปัญญาและสังคม มุ่งเน้นการเสริมสร้างการจัดการสุขภาวะในทุกรูปแบบ ที่นำไปสู่การมีศักยภาพในการจัดการสุขภาวะที่ดีได้ด้วยตนเอง พร้อมทั้งสนับสนุนให้ทุกภาคส่วนมีส่วนร่วมในการสร้างเสริมให้คนไทยมีสุขภาวะที่ดี และมีทักษะด้านสุขภาวะที่เหมาะสม

4.5.1 การสร้างความรอบรู้ด้านสุขภาวะ โดยพัฒนาองค์ความรู้และการสื่อสารด้านสุขภาวะที่ถูกต้อง และเชื่อถือได้ให้แก่ประชาชน พร้อมทั้งเฝ้าระวังและจัดการกับความรู้ด้านสุขภาวะที่ไม่ถูกต้อง จนเกิดเป็นทักษะทางปัญญาและสังคมที่เป็นการเพิ่มศักยภาพในการจัดการสุขภาวะตนเองของประชาชน อาทิ การปรับเปลี่ยนพฤติกรรมสุขภาพของตนเองให้มีความเหมาะสมและการมีกิจกรรมทางกายที่เพียงพอในการดำรงชีวิต

4.5.2 การป้องกันและควบคุมปัจจัยเสี่ยงที่คุกคามสุขภาวะ โดยผลักดันการสร้างเสริมสุขภาวะในทุกนโยบายที่ให้หน่วยงานทุกภาคส่วนมีส่วนร่วมในการรับผิดชอบต่อสุขภาพของประชาชนเพื่อลดภัยคุกคามที่เป็นอุปสรรคต่อการพัฒนาสุขภาวะคนไทย

4.5.3 การสร้างสภาพแวดล้อมที่เอื้อต่อการมีสุขภาวะที่ดี โดยส่งเสริมให้มีการจัดสภาพแวดล้อมทางกายภาพที่เป็นมิตรต่อสุขภาพและเอื้อต่อการมีกิจกรรมสำหรับยกระดับสุขภาวะของสังคม จัดทำมาตรการทางการเงินการคลังที่สนับสนุนสินค้าที่เป็นมิตรต่อสุขภาพ สนับสนุนการพัฒนาเทคโนโลยีและนวัตกรรมที่ช่วยในการเสริมการมีสุขภาวะ รวมทั้งกำหนดให้มีการประเมินผลกระทบด้านสุขภาพ โดยชุมชนและภาคประชาชน ก่อนการดำเนินโครงการที่อาจกระทบต่อระดับสุขภาวะ

4.5.4 การพัฒนาระบบบริการสุขภาพที่ทันสมัยสนับสนุนการสร้างสุขภาวะที่ดีโดยนำเทคโนโลยีและนวัตกรรมสมัยใหม่มาใช้ในการสร้างความเป็นเลิศทางด้านบริการทางการแพทย์และสุขภาพแบบครบวงจรและทันสมัย ที่รวมไปถึงการพัฒนาปัญญาประดิษฐ์ในการให้คำปรึกษาวินิจฉัย และพยากรณ์การเกิดโรคล่วงหน้า การพัฒนาระบบการดูแลสุขภาพทางไกลให้มีความหลากหลาย เข้าถึงง่าย เพื่อเป็นการแก้ไขปัญหาบุคลากรทางการแพทย์ที่มีความเชี่ยวชาญในพื้นที่ห่างไกล มีการเชื่อมโยงผลิตภัณฑ์เข้ากับอินเทอร์เน็ต ทางด้านสุขภาพ และจัดให้มีระบบการเก็บข้อมูลสุขภาพของประชาชนตลอดช่วงชีวิตให้มีประสิทธิภาพ โดยอยู่บนพื้นฐานความยั่งยืนทางการคลัง รวมถึงการปฏิรูประบบการเก็บภาษีและรายจ่ายเพื่อให้บริการด้านสุขภาพ ตลอดจนการปฏิรูประบบหลักประกันสุขภาพในการสร้างสุขภาวะที่ดีให้กับประชาชนทุกช่วงวัยอย่างมีประสิทธิภาพพอเพียงเป็นธรรม และยั่งยืน

4.5.5 การส่งเสริมให้ชุมชนเป็นฐานในการสร้างสุขภาวะที่ดีในทุกพื้นที่ โดยให้ชุมชนเป็นแหล่งบ่มเพาะจิตสำนึกการมีสุขภาพดีของประชาชน ผ่านการจัดการความรู้ด้านสุขภาพที่เป็นประโยชน์และสนับสนุนให้มีการแลกเปลี่ยนเรียนรู้ การสร้างสุขภาวะที่พึงประสงค์ระหว่างกันโดยรัฐจะทำหน้าที่เป็นผู้อำนวยความสะดวกที่สำคัญในการอำนวยความสะดวกให้ชุมชนสามารถสร้างการมีสุขภาพดีของตนเองได้ เพื่อให้ชุมชนเป็นพื้นที่สำคัญในการจัดการสุขภาวะของแต่ละพื้นที่

4.6 การสร้างสภาพแวดล้อมที่เอื้อต่อการพัฒนาและเสริมสร้างศักยภาพทรัพยากรมนุษย์มุ่งเน้นการสร้างความรู้ดีมีสุขของครอบครัวไทย การส่งเสริมบทบาทในการมีส่วนร่วมของภาครัฐภาคเอกชน ครอบครัวและชุมชน

ในการพัฒนาทรัพยากรมนุษย์ การปลูกฝังและพัฒนาทักษะนอกห้องเรียน และการพัฒนาระบบฐานข้อมูลเพื่อการพัฒนาทรัพยากรมนุษย์

4.6.1 การสร้างความอยู่ดีมีสุขของครอบครัวไทย โดยส่งเสริมการเกิดอย่างมีคุณภาพ มีพัฒนาการสมวัย พัฒนาทักษะชีวิตและการเรียนรู้ การทำงานและการดำรงชีวิตอย่างมีคุณภาพของประชากรแต่ละช่วงวัย โดยเริ่มจากการสร้างและพัฒนาบุตรที่มีคุณภาพ เพื่อส่งเสริมการเกิดที่มีคุณภาพในกลุ่มประชากรวัยเจริญพันธุ์ ทุกกลุ่มให้มีประชากรที่มีคุณภาพ รวมถึงการสร้างครอบครัวที่เหมาะสมกับโลกในศตวรรษที่ 21 โดยส่งเสริมความรู้ในการวางแผนชีวิตที่เหมาะสมกับค่านิยมของคนรุ่นใหม่ และการจัดกิจกรรมที่เหมาะสมบนฐานความรู้ทางวิชาการตั้งแต่ช่วงตั้งครรภ์และถึงช่วงอายุต่าง ๆ โดยให้ทุกภาคส่วนในสังคมเข้ามามีส่วนร่วม พร้อมทั้งการพัฒนาสภาพแวดล้อมที่เอื้อต่อการสร้างครอบครัวอบอุ่นเข้มแข็ง โดยเน้นการส่งเสริมการเกื้อกูลกันของคนทุกวัยในครอบครัวในการดูแลสมาชิกในครอบครัว การส่งเสริมนโยบายการสร้างความสมดุลระหว่างชีวิตและการทำงาน การส่งเสริมสนับสนุนภาคเอกชน สถานประกอบการจัดบริการที่ส่งเสริมและพัฒนาทรัพยากรมนุษย์ และสนับสนุนครอบครัวในการเลี้ยงดูบุตรและการดูแลผู้สูงอายุ การสนับสนุนบทบาทของชุมชนองค์กรปกครองส่วนท้องถิ่นในการเข้ามาเสริมสร้างความเข้มแข็งของครอบครัว รวมทั้งปรับปรุงกฎหมาย กำหนดบทบาท และจัดสรรทรัพยากรให้องค์กรปกครองส่วนท้องถิ่นในการเสริมพลังครอบครัวควบคู่กับการปฏิรูปสื่อให้มีบทบาทในเชิงสร้างสรรค์ในการให้ความรู้ต่อการพัฒนาและเสริมสร้างความเข้มแข็งครอบครัว

4.6.2 การส่งเสริมบทบาทการมีส่วนร่วมของภาครัฐ ภาคเอกชน องค์กรปกครองส่วนท้องถิ่น ครอบครัวและชุมชนในการพัฒนาทรัพยากรมนุษย์ เข้ามามีส่วนร่วมในการสร้างบรรทัดฐานที่ดีในสังคม การสร้างกระบวนการเรียนรู้และพัฒนาทักษะของประชากรให้สอดคล้องกับความเปลี่ยนแปลงของโลกในอนาคต สร้างความตระหนักถึงความสำคัญของการพัฒนาตนเองและการมีส่วนร่วมในการแก้ปัญหาและพัฒนาสังคม รวมทั้งสนับสนุนด้านวิชาการและสร้างนวัตกรรมที่สนับสนุนการพัฒนาและเสริมสร้างศักยภาพคน

4.6.3 การปลูกฝังและพัฒนาทักษะนอกห้องเรียน โดยเน้นให้พ่อแม่มีวัฒนธรรมที่ปลูกฝังให้ลูกเพิ่มพูนทักษะการเรียนรู้ชีวิต ดนตรี กีฬา ศิลปะ รวมทั้งส่งเสริมให้ทุกภาคส่วน เปิดพื้นที่แห่งการเรียนรู้ และจัดกระบวนการเรียนรู้ที่หลากหลายและเหมาะสม เอื้อแก่ครอบครัวทุกลักษณะรวมถึงจัดให้มีพื้นที่ในการจัดกิจกรรมสาธารณะให้เป็นศูนย์รวมแห่งการถ่ายทอดและแลกเปลี่ยนประสบการณ์การเรียนรู้ร่วมกัน เพื่อส่งเสริมการใช้เวลาอย่างสร้างสรรค์และมีคุณภาพ ตลอดจนการพัฒนาระบบเทคโนโลยีสารสนเทศที่มีคุณภาพ และสามารถเข้าถึงได้ง่าย

4.6.4 การพัฒนาระบบฐานข้อมูลเพื่อการพัฒนาทรัพยากรมนุษย์ ที่มีความเชื่อมโยงและบูรณาการข้อมูลด้านการพัฒนาทรัพยากรมนุษย์ระหว่างกระทรวง หน่วยงานที่เกี่ยวข้องโดยการเชื่อมโยงข้อมูลรายบุคคลที่เกี่ยวข้องกับการศึกษา การพัฒนาตนเอง สุขภาพและการพัฒนาอาชีพในตลอดช่วงชีวิต เพื่อเสริมและสร้างศักยภาพของการดำเนินงานการพัฒนาทรัพยากรมนุษย์ตามพันธกิจของแต่ละกระทรวงให้มีความเข้มแข็ง และตอบโจทย์ประเทศ เป็นฐานข้อมูลการพัฒนาทรัพยากรมนุษย์ของประเทศไทยที่มีประสิทธิภาพและประสิทธิผล สามารถประเมินจุดอ่อน จุดแข็ง และศักยภาพบุคคลของประเทศ นำ ไปสู่การตัดสินใจระดับนโยบายและปฏิบัติ เพื่อพัฒนาคนไทยอย่างมีทิศทางและสอดคล้องกับการพัฒนาประเทศไทยในอนาคต รวมถึงข้อมูลสนับสนุนการผลิตกำลังแรงงานที่มีทักษะตรงต่อความต้องการของตลาดงานในอนาคต และใช้ประกอบการตัดสินใจในการศึกษาต่อ ธนาคารคลังสมองเพื่อรวบรวมผู้สูงอายุที่มีความรู้ ประสบการณ์ และทักษะ เพื่อถ่ายทอดความรู้ประสบการณ์ และทักษะ ให้เกิดประโยชน์ต่อประเทศชาติ

4.7 การเสริมสร้างศักยภาพการกีฬาในการสร้างคุณค่าทางสังคมและพัฒนาประเทศโดยมุ่งส่งเสริมการใช้กิจกรรมนันทนาการและกีฬาเป็นเครื่องมือในการเสริมสร้างสุขภาวะของประชาชนอย่างครบวงจรและมีคุณภาพมาตรฐาน การสร้างนิสัยรักกีฬาและมีน้ำใจเป็นนักกีฬา และการใช้กีฬาและนันทนาการในการพัฒนาจิตใจ สร้างความสามัคคีของคนในชาติ หล่อหลอมการเป็นพลเมืองดีพัฒนาคุณภาพชีวิต รวมทั้งการพัฒนาทักษะด้านกีฬาสู่ความเป็นเลิศและกีฬาเพื่อการอาชีพในระดับนานาชาติในการสร้างชื่อเสียงและเกียรติภูมิของประเทศชาติเพื่อรองรับอุตสาหกรรมกีฬา

4.7.1 การส่งเสริมการออกกำลังกาย และกีฬาขั้นพื้นฐานให้กลายเป็นวิถีชีวิตโดยส่งเสริมให้เด็กเยาวชน ประชาชนทั่วไป บุคคลกลุ่มพิเศษ และผู้ด้อยโอกาส มีความรู้ความเข้าใจที่ถูกต้องเกี่ยวกับการออกกำลังกาย การปฐมพยาบาลเบื้องต้น และการเล่นกีฬาบางชนิดที่มีความจำเป็นต่อทักษะในการดำรงชีวิต รวมทั้งการมีอิสระในการประกอบกิจกรรมนันทนาการตามความถนัดหรือความสนใจเฉพาะบุคคล และปฏิบัติอย่างต่อเนื่องจนกลายเป็นวิถีชีวิต เพื่อพัฒนาจิตใจสร้างความสัมพันธ์อันดี หล่อหลอมจิตวิญญาณและการเป็นพลเมืองดี

4.7.2 การส่งเสริมให้ประชาชนมีส่วนร่วมในกิจกรรมออกกำลังกาย กีฬาและนันทนาการ โดยเน้นการจัดกิจกรรมกีฬา สร้างโอกาสและสนับสนุนการมีส่วนร่วมในกิจกรรมกีฬาอย่างต่อเนื่อง การปลูกฝังให้มีคุณธรรมของความเป็นนักกีฬา มีระเบียบ วินัย รู้แพ้ รู้ชนะ รู้อภัยและรู้จักการขอโทษ รวมถึงการพัฒนาบุคลากรและโครงสร้างพื้นฐาน ด้านอุปกรณ์ สถานที่และสิ่งอำนวยความสะดวกทางกีฬาและนันทนาการที่มีคุณภาพและมาตรฐานสอดคล้องกับความต้องการและเหมาะสมกับประชาชนทุกกลุ่ม ทุกเพศ ทุกวัย

4.7.3 การส่งเสริมการกีฬาเพื่อพัฒนาสู่ระดับอาชีพ โดยมุ่งการสร้างและพัฒนา นักกีฬาของชาติ การเฟ้นหานักกีฬาที่มีความสามารถ สร้างพื้นที่และโอกาสในการแข่งขันแสดงศักยภาพด้านกีฬา นันทนาการ และวิทยาศาสตร์การกีฬา การส่งเสริมการจัดกีฬาระดับนานาชาติและสร้างแรงบันดาลใจในการต่อยอดความสำเร็จจากความเป็นเลิศสู่การประกอบอาชีพและมีเส้นทางอาชีพที่มั่นคง ควบคู่กับส่งเสริมสนับสนุนงานวิจัยและนวัตกรรมด้านการกีฬา นันทนาการและวิทยาศาสตร์การกีฬา การจัดการความรู้ และพัฒนาระบบฐานข้อมูล เพื่อนำมาใช้ส่งเสริมและสนับสนุนกีฬาเพื่อความเป็นเลิศ กีฬาเพื่อการอาชีพ และนันทนาการเชิงพาณิชย์

4.7.4 การพัฒนาบุคลากรด้านการกีฬาและนันทนาการเพื่อรองรับการเติบโตของอุตสาหกรรมกีฬา โดยมุ่งสร้างและพัฒนาบุคลากรด้านการกีฬาและนันทนาการ ทั้งครูหรือผู้สอนกีฬาผู้ตัดสินกีฬานักวิทยาศาสตร์การกีฬา ผู้บริหารการกีฬา อาสาสมัครกีฬา ตลอดจนผู้ที่เกี่ยวข้องต่างๆ อย่างเป็นระบบและมีมาตรฐาน สามารถถ่ายทอดความรู้ให้เด็ก เยาวชน ประชาชนทั่วไป บุคคลกลุ่มพิเศษ และผู้ด้อยโอกาสได้อย่างถูกต้อง และสามารถต่อยอดศักยภาพในการพัฒนาเป็นบุคลากรทางการกีฬาและนันทนาการที่มีมาตรฐานของประเทศ รวมทั้งสนับสนุนและเสริมศักยภาพรองรับการเติบโตของอุตสาหกรรมกีฬาและนันทนาการและการพัฒนาให้เป็นศูนย์กลางการลงทุนและฐานการผลิตด้านอุตสาหกรรมกีฬาของภูมิภาคเอเชียควบคู่กับการพัฒนาการท่องเที่ยวเชิงกีฬาและนันทนาการ การสนับสนุนและส่งเสริมการผลิตบุคลากร และการพัฒนานวัตกรรมที่สนับสนุนอุตสาหกรรมกีฬาและนันทนาการ ตลอดจนมีมาตรการส่งเสริมและสนับสนุนผู้ประกอบการกีฬาและนันทนาการ และธุรกิจที่เกี่ยวข้อง

#### ④ ยุทธศาสตร์ชาติด้านการสร้างโอกาสและความเสมอภาคทางสังคม

##### 1. บทนำ

ปัญหาความเหลื่อมล้ำจะเป็นหนึ่งความท้าทายที่สำคัญในการพัฒนาและยกระดับประเทศให้สามารถเติบโตได้อย่างยั่งยืน และบรรลุเป้าหมายของการเป็นประเทศที่มีรายได้สูงในอีก 20 ปีข้างหน้า ทั้งนี้ ถึงแม้ว่าหลายทศวรรษที่ผ่านมา ประเทศไทยประสบความสำเร็จในการพัฒนาประเทศให้ก้าวออกจากภาวะความยากจน แต่การแก้ปัญหาความเหลื่อมล้ำและการสร้างความเป็นธรรมนั้นว่ายังประสบปัญหาท้าทายในหลายมิติ โดยการกระจายทรัพยากรและความมั่งคั่งในสังคมยังคงมีการกระจุกตัวอยู่มาก การกระจายโอกาสของการพัฒนายังไม่ทั่วถึง รวมทั้งโอกาสการถือครองที่ดินและการเข้าถึงข้อมูลข่าวสาร องค์กรความรู้ แหล่งทุน บริการทางสังคมและกระบวนการยุติธรรมที่มีคุณภาพยังมีความเหลื่อมล้ำระหว่างกลุ่มประชากร โดยเฉพาะในภาคการเกษตรและชนบท ซึ่งอาจก่อให้เกิดปัญหาด้านอื่น ๆ ที่เกี่ยวข้อง ทั้งในส่วนของภาวะหนี้สิน การอพยพแรงงานเข้าสู่ภาคอุตสาหกรรมและบริการ โดยเฉพาะอย่างยิ่งเมื่อมีการกระจุกตัวในเมืองใหญ่ไม่ก่เมือง ทำให้เกิดการเปลี่ยนแปลงโครงสร้างของครอบครัว และส่งผลกระทบต่อเสถียรภาพทางเศรษฐกิจและความมั่นคงของประเทศในระยะยาว และอาจมีความรุนแรงมากขึ้นในสภาวะของการเข้าสู่สังคมสูงวัยอย่างสมบูรณ์ในอนาคตอันใกล้ ดังนั้น ยุทธศาสตร์ชาติด้านการสร้างโอกาสและความเสมอภาคทางสังคมจึงได้กำหนดประเด็นยุทธศาสตร์ที่เน้นการตอบโจทยการสร้างความเป็นธรรมและลดความเหลื่อมล้ำทางเศรษฐกิจและสังคมของประเทศ เพื่อให้การเติบโตของประเทศเป็นการเติบโตที่ยั่งยืนโดยทุกคนได้รับประโยชน์อย่างทั่วถึงและเป็นธรรม การกำหนดให้ภาคการเกษตรและครัวเรือนเป็นกลุ่มเป้าหมายของการปรับโครงสร้างและพฤติกรรม และการกระจายศูนย์กลางความเจริญเพื่อให้เกิดการสร้างงานในพื้นที่ เพื่อพลิกฟื้นโครงสร้างทางสังคมควบคู่ไปกับการพัฒนาเศรษฐกิจ และช่วยลดความเสี่ยงต่อเสถียรภาพทางเศรษฐกิจและความมั่นคงของประเทศบนพื้นฐานหลักปรัชญาของเศรษฐกิจพอเพียง นอกจากนี้ ยังเน้นการดึงเอาพลังทางสังคมที่ประกอบด้วยภาคส่วนต่าง ๆ ทั้งภาคเอกชน ประชาสังคม ชุมชนท้องถิ่น มาร่วมขับเคลื่อนการพัฒนาประเทศในรูปแบบประชารัฐ ซึ่งจะช่วยให้เกิดการแก้ปัญหาความเหลื่อมล้ำที่ยั่งยืนรวมทั้งการเสริมสร้างความเข้มแข็งของชุมชนในการจัดการตนเอง และการเตรียมความพร้อมของประชากรไทยทั้งในมิติสุขภาพ เศรษฐกิจ สังคม และสภาพแวดล้อมให้เป็นประชากรที่มีคุณภาพสามารถพึ่งตนเองและทำประโยชน์แก่ครอบครัว ชุมชน และสังคมให้นานที่สุด

##### 2. เป้าหมาย

- 2.1 สร้างความเป็นธรรม และลดความเหลื่อมล้ำในทุกมิติ
- 2.2 กระจายศูนย์กลางความเจริญทางเศรษฐกิจและสังคม เพิ่มโอกาสให้ทุกภาคส่วนเข้ามาเป็นกำลังของการพัฒนาประเทศในทุกระดับ
- 2.3 เพิ่มขีดความสามารถของชุมชนท้องถิ่นในการพัฒนา การพึ่งตนเองและการจัดการตนเองเพื่อสร้างสังคมคุณภาพ

##### 3. ตัวชี้วัด

- 3.1 ความแตกต่างของรายได้และการเข้าถึงบริการภาครัฐระหว่างกลุ่มประชากร
- 3.2 ความก้าวหน้าของการพัฒนาคน
- 3.3 ความก้าวหน้าในการพัฒนาจังหวัดในการเป็นศูนย์กลางความเจริญทางเศรษฐกิจ สังคมและเทคโนโลยี
- 3.4 คุณภาพชีวิตของประชากรสูงอายุ

#### 4. ประเด็นยุทธศาสตร์ชาติด้านการสร้างโอกาสและความเสมอภาคทางสังคม

##### 4.1 การลดความเหลื่อมล้ำ สร้างความเป็นธรรมในทุกมิติ

4.1.1 ปรับโครงสร้างเศรษฐกิจฐานราก พัฒนาการเกษตรให้เหมาะสมกับศักยภาพของเกษตรกร ฐานทรัพยากรและบริบทของพื้นที่และชุมชนท้องถิ่น โดยเน้นระบบการจัดการตนเองของเกษตรกร และการมีกลไกขับเคลื่อนเศรษฐกิจฐานราก เพื่อให้เกษตรกรเข้าถึงฐานทรัพยากร การวิจัยความรู้ ทั้งทางด้านเทคโนโลยีและนวัตกรรมเพื่อพัฒนาการผลิตและยกระดับเป็นผู้ประกอบการตลอดห่วงโซ่คุณค่า และเพิ่มช่องทางการตลาดและเชื่อมโยงการค้าด้วยเครือข่ายพันธมิตรและวิสาหกิจเพื่อสังคม กำหนดนโยบายและกติกาเพื่อเพิ่มโอกาสของเกษตรกร พัฒนาเศรษฐกิจและสังคมบนฐานความหลากหลายทางชีวภาพและภูมิปัญญาท้องถิ่น รวมถึงส่งเสริมการผลิตแปรรูปสินค้าให้มีเอกลักษณ์และการจัดการในภาคบริการที่เชื่อมโยงกับฐานทรัพยากรของชุมชน เพื่อยกระดับเกษตรกรสู่การเป็นผู้ประกอบการธุรกิจขนาดกลางและขนาดย่อมในภาคการเกษตร

4.1.2 ปฏิรูประบบภาษีและการคุ้มครองผู้บริโภค โดยกำหนดมาตรการเพื่อสร้างความเสมอภาคที่สำคัญ การพัฒนาเทคโนโลยีเพื่อเพิ่มความเสมอภาคในการจัดเก็บภาษีและพัฒนาระบบข้อมูลการทำธุรกรรมทางการเงินของประชาชนและภาคธุรกิจ กำหนดเป้าหมายการจัดเก็บภาษีและค่าธรรมเนียมเพื่อนำไปใช้ในการจัดบริการที่ชัดเจน ตลอดจนการคุ้มครองผู้บริโภค โดยเน้นการแก้ไขกฎหมายที่ไม่เป็นธรรม ปรับปรุงระบบและกลไกในการคุ้มครองผู้บริโภค สนับสนุนองค์กรของผู้บริโภคให้มีความเข้มแข็ง ป้องกันการละเมิดสิทธิผู้บริโภคและอำนวยความสะดวกแก่ผู้บริโภคสนับสนุนการบริโภคอย่างยั่งยืน และส่งเสริมให้องค์กรปกครองส่วนท้องถิ่นมีบทบาทในการคุ้มครองผู้บริโภคได้อย่างเป็นรูปธรรม

4.1.3 กระจายการถือครองที่ดินและการเข้าถึงทรัพยากร โดยแก้ไขปัญหาค่าเช่าแพงระหว่างเขตพื้นที่ป่าทับซ้อนพื้นที่ทำกินของประชาชน รับรองสิทธิชุมชนในการเข้าใช้ประโยชน์ที่ดิน กำหนดมาตรการเพื่อให้เกิดการใช้ประโยชน์ที่ดินที่มีกรรมสิทธิ์อย่างเป็นธรรมและกระจายการถือครองที่ดินในขนาดที่เหมาะสมต่อการประกอบอาชีพเพื่อให้เกิดความเป็นธรรมในการถือครองที่ดิน ปรับระบบเอกสารสิทธิ์การถือครองที่ดินประเภทต่าง ๆ ให้ผู้มีรายได้น้อยและผู้ไม่มีที่ดินเป็นกรรมสิทธิ์ใช้เป็นหลักฐานประกอบการขอพิจารณาสินเชื่อกับสถาบันการเงินได้ รวมถึงการปรับปรุงกฎระเบียบที่เกี่ยวข้องในการใช้ประโยชน์ที่ดินสาธารณะเพื่อการประกอบอาชีพสำหรับประชาชนเพื่อให้ผู้มีรายได้น้อยเข้าถึงการใช้ประโยชน์ที่ดินได้อย่างเป็นธรรมและมีที่อยู่อาศัยที่มั่นคง

4.1.4 เพิ่มผลิตภาพและคุ้มครองแรงงานไทย ให้เป็นแรงงานฝีมือที่มีคุณภาพและความริเริ่มสร้างสรรค์ มีความปลอดภัยในการทำงาน โดยส่งเสริมการปรับทัศนคติของนายจ้างให้มองลูกจ้างว่าสามารถเพิ่มมูลค่าและคุณค่าให้กับธุรกิจได้ สถานประกอบการจัดโครงสร้างค่าจ้างตามความสามารถและประสบการณ์ ส่งเสริมกลไกและระบบการออมและแหล่งเงินทุนเพื่อผู้ใช้แรงงานในสถานประกอบการ รวมถึงการยกระดับกลไกการดูแลแรงงานไทยให้เป็นไปตามมาตรฐานสากลตลอดจนการพัฒนาด้านคุณภาพแรงงาน ทั้งในด้านทักษะฝีมือแรงงานและความสามารถด้านเทคโนโลยีภาษาและการจัดการ เพื่อส่งเสริมให้แรงงานพัฒนาตนเองไปเป็นผู้ประกอบการได้

4.1.5 สร้างหลักประกันทางสังคมที่ครอบคลุมและเหมาะสมกับคนทุกช่วงวัยทุกเพศภาวะและทุกกลุ่มเพื่อรองรับการเปลี่ยนแปลงอย่างรวดเร็วในบริบทของสังคมสูงวัย รวมทั้งสร้างสภาพแวดล้อมทางกายภาพและทางสังคมที่เอื้อต่อการดำรงชีวิตและการมีส่วนร่วมเป็นพลังในสังคมสำหรับคนทุกกลุ่ม โดยเฉพาะผู้พิการและผู้สูงอายุ โดยการเชื่อมโยงระบบข้อมูลสวัสดิการรายบุคคล และการพัฒนาระบบการให้บริการสวัสดิการที่เป็นความร่วมมือระหว่างรัฐบาล องค์กรปกครองส่วนท้องถิ่น องค์กรชุมชน ธุรกิจ หรือองค์กรประชาสังคม เพื่อให้สามารถพัฒนาระบบสวัสดิการถ้วนหน้าได้อย่างมีประสิทธิภาพและควบคุมค่าใช้จ่ายไม่ให้เป็นภาระทางการ

คลังมากเกินไปส่งเสริมและสร้างแรงจูงใจในการออมและการลงทุนระยะยาวเพื่อเพิ่มความสามารถในการพึ่งตนเองทางเศรษฐกิจของประชาชนทุกกลุ่มด้วยมาตรการทางภาษีและอื่น ๆ ตลอดจนส่งเสริมให้แรงงานทั้งในระบบและนอกระบบเข้าสู่ระบบประกันสังคมอย่างทั่วถึง

4.1.6 ลงทุนทางสังคมแบบมุ่งเป้าเพื่อช่วยเหลือกลุ่มคนยากจนและกลุ่มผู้ด้อยโอกาสโดยตรง โดยการทำให้มีมาตรการพิเศษเพื่อให้สามารถระบุตัวกลุ่มเป้าหมายที่ต้องการความช่วยเหลือเป็นพิเศษ และให้ความคุ้มครองทางสังคมและสวัสดิการอย่างเฉพาะเจาะจงกลุ่มเป้าหมายผู้มีรายได้น้อย ยากจน และผู้ที่ถูกเลือกปฏิบัติซ้ำซ้อน โดยมีเป้าหมายการตัดขาดวงจรความยากจนไม่ให้ส่งต่อจากรุ่นพ่อแม่ไปสู่รุ่นลูกหลาน และช่วยเหลือกลุ่มคนที่เดือดร้อนที่สุด

4.1.7 สร้างความเป็นธรรมในการเข้าถึงบริการสาธารณสุข และการศึกษาโดยเฉพาะสำหรับผู้มีรายได้น้อยและกลุ่มผู้ด้อยโอกาส โดยในด้านบริการสาธารณสุข เน้นการกระจายทรัพยากรและเพิ่มบุคลากรทางการแพทย์ การพยาบาล ให้กระจายไปยังพื้นที่อำเภอ ตำบล เพื่อให้สามารถดูแลประชาชนได้อย่างทั่วถึง การพัฒนาระบบหลักประกันสุขภาพให้ครอบคลุมผู้มีรายได้น้อยให้ได้รับบริการที่ไม่มีความเหลื่อมล้ำในด้านคุณภาพ รวมทั้งระบบคุ้มครองการรักษาพยาบาลต่อการเจ็บป่วยที่สร้างภาระทางการเงินโดยไม่คาดคิดหรือเกินขีดความสามารถของผู้มีรายได้น้อยสนับสนุนส่งเสริมให้สังคมเข้ามามีส่วนร่วมในการสร้างเสริมสุขภาพ รวมถึงการพัฒนาสถานพยาบาลให้มีคุณภาพและมีสัดส่วนแพทย์ต่อประชากรตามมาตรฐานสากลในทุกพื้นที่ และส่งเสริมการใช้เทคโนโลยีดิจิทัลในการให้บริการสาธารณสุข ด้านการศึกษาเน้นการสร้างโอกาสในการเข้าถึงการศึกษาที่มีคุณภาพที่เป็นมาตรฐานเสมอกัน โดยเฉพาะในพื้นที่ห่างไกลทุรกันดารและยากจนและกลุ่มเป้าหมายที่ต้องการการดูแลเป็นพิเศษ การทำให้มีมาตรการเพื่อลดความเหลื่อมล้ำทางการศึกษาการสนับสนุนกลไกความร่วมมือของภาคส่วนต่าง ๆ เพื่อพัฒนาการศึกษาในระดับจังหวัด การใช้เทคโนโลยีเพื่อส่งเสริมการเรียนรู้และการเข้าถึงข้อมูลข่าวสาร ความรู้และนวัตกรรมของคนทุกกลุ่มรวมถึงระบบการติดตามสนับสนุนและประเมินผลเพื่อสร้างหลักประกันสิทธิการได้รับการศึกษาที่มีคุณภาพของประชาชน

4.1.8 สร้างความเป็นธรรมในการเข้าถึงกระบวนการยุติธรรมอย่างทั่วถึงเน้นการสร้างหลักประกันในการเข้าถึงความยุติธรรมอย่างเท่าเทียมกัน การพัฒนากลไกช่วยเหลือผู้มีรายได้น้อยในการต่อสู้คดีที่มีคุณภาพมาตรฐานและเพียงพอ การให้หลักประกันสิทธิของผู้เสียหายและผู้ถูกกล่าวหาในการได้รับความช่วยเหลือจากรัฐอย่างเสมอภาคและเท่าเทียมกัน การกำหนดกรอบเวลาและขั้นตอนในกระบวนการยุติธรรมที่มีประสิทธิภาพ การบังคับใช้กฎหมายอย่างเคร่งครัดเป็นธรรมและเสมอภาค และการมีมาตรการที่ละเอียดอ่อนสำหรับคดีความผิดเกี่ยวกับเพศและการจัดการคดีเกี่ยวกับกลุ่มที่มีความเปราะบาง ตลอดจนการพัฒนาวิธีพิจารณาคความแพ่งและคดีปกครองเพื่อเพิ่มโอกาสของประชาชนในการเข้าถึงความยุติธรรม ปรับปรุงระบบโทษปรับเพื่อเพิ่มประสิทธิภาพและความโปร่งใส และระบบการช่วยเหลือผู้พ้นโทษในการกลับสู่สังคม

## 4.2 การกระจายศูนย์กลางความเจริญทางเศรษฐกิจ สังคม และเทคโนโลยี

4.2.1 พัฒนาศูนย์กลางความเจริญทางเศรษฐกิจ สังคม และเทคโนโลยีในภูมิภาคโดยคำนึงถึงสัดส่วนจำนวนประชากรของจังหวัดบริวาร เพื่อให้สามารถดูแลการพัฒนาคุณภาพชีวิตประชากรได้อย่างทั่วถึงและมีคุณภาพ กระจายโครงสร้างพื้นฐานด้านเทคโนโลยี คมนาคมและการสื่อสาร จัดทำผังเมืองและผังภาคเพื่อการจัดโครงสร้างพื้นฐาน สาธารณูปโภค แหล่งงาน แหล่งน้ำและการใช้ที่ดิน ให้สามารถพึ่งตนเองได้ภายในกลุ่มจังหวัด รวมทั้งส่งเสริมให้จังหวัดหลักมีความสามารถในการบริหารจัดการและจัดการตนเองได้อย่างเป็นอิสระมากขึ้น เพื่อให้สามารถสร้างความแตกต่างบนฐานศักยภาพของทรัพยากรและความต้องการของประชาชนในพื้นที่ได้ และส่งเสริมการพัฒนาจังหวัดรองควบคู่ไปกับการพัฒนาจังหวัดหลัก

4.2.2 กำหนดแผนพัฒนาเศรษฐกิจและสังคมของแต่ละกลุ่มจังหวัดในมิติต่างๆ โดยการมีส่วนร่วมของประชาชนในการกำหนดทิศทางการพัฒนาพื้นที่ของตนเอง และบูรณาการแผนให้มีความเชื่อมโยงสอดคล้องกันในทุกระดับเป็นแผนเดียวกัน ตั้งแต่ระดับหมู่บ้าน ท้องถิ่น อำเภอจังหวัด จนถึงกลุ่มจังหวัด เน้นการกระจายแหล่งอุตสาหกรรมในท้องถิ่นเพื่อส่งเสริมการสร้างงานในพื้นที่ และการพัฒนาภาคบริการที่คนในพื้นที่สามารถเป็นผู้ประกอบการ และสามารถกระจายรายได้ให้เกิดความเป็นธรรม ให้ความสำคัญกับการสร้าง “คุณค่า” และ “มูลค่า” ทางเศรษฐกิจ จากศักยภาพของฐานทรัพยากรของแต่ละพื้นที่ ทั้งทรัพยากรธรรมชาติ ทุนทางวัฒนธรรมและทุนทางสังคม การสร้างการมีส่วนร่วมของคนในพื้นที่และผู้ประกอบการในการสืบค้น นำมาปรับใช้และยกระดับการใช้ทรัพยากรนั้นอย่างยั่งยืน

4.2.3 จัดระบบเมืองที่เอื้อต่อการสร้างชีวิตและสังคมที่มีคุณภาพและปลอดภัยให้สามารถตอบสนองต่อสังคมสูงวัยและแนวโน้มของการขยายตัวของเมืองในอนาคต โดยพัฒนาระบบผังเมืองของประเทศและผังเมืองระดับพื้นที่ พัฒนาเทคโนโลยีเพื่อการบริหารจัดการเมืองและการจัดสิ่งอำนวยความสะดวกให้เป็นเมืองอัจฉริยะ ปลอดภัย สะดวกสำหรับคนทุกกลุ่มอย่างทั่วถึงและเป็นมิตรต่อสิ่งแวดล้อม ส่งเสริมการพัฒนาศักยภาพและโอกาสของเมืองด้วยการมีส่วนร่วมและการลงทุนของภาคเอกชน ชุมชนและภาคประชาสังคม รวมทั้งส่งเสริมให้องค์กรปกครองส่วนท้องถิ่นเป็นผู้รับผิดชอบหลักในการดูแลคุณภาพสิ่งแวดล้อมและคุณภาพชีวิตของคนในเมือง ตลอดจนลดความเหลื่อมล้ำระหว่างกลุ่มประชากรที่อาศัยในเขตเมือง

4.2.4 ปรับโครงสร้างและแก้ไขกฎหมายระเบียบบริหารราชการแผ่นดิน เพื่อวางระบบและกลไกการบริหารงานในระดับภาค กลุ่มจังหวัด เพื่อรับผิดชอบการบริหารงานในระดับภาคกลุ่มจังหวัด ที่เชื่อมโยงกัน และสนับสนุนการขับเคลื่อนการพัฒนาในระดับกลุ่มจังหวัดและระดับภาคปรับโครงสร้างและปรับปรุงกฎหมายเพื่อจัดความสัมพันธ์ระหว่างราชการส่วนกลาง ส่วนภูมิภาค และส่วนท้องถิ่นให้เอื้อต่อประชาชนในการตัดสินใจเกี่ยวกับทิศทางการพัฒนาพื้นที่และการกำกับติดตามเพื่อสร้างธรรมาภิบาลในการทำงานของภาครัฐ ตลอดจนการปรับปรุงกฎหมายเพื่อพัฒนาระบบการปกครองท้องถิ่น และการเปิดพื้นที่และโอกาสการมีส่วนร่วมอย่างกว้างขวางของภาคส่วนต่าง ๆ ได้แก่ ภาคเอกชน ภาคประชาชน และภาควิชาการในการกำหนดยุทธศาสตร์จังหวัด/กลุ่มจังหวัด

4.2.5 สนับสนุนการพัฒนาพื้นที่บนฐานข้อมูลความรู้ เทคโนโลยี และนวัตกรรมโดยการพัฒนาฐานข้อมูลมิติต่าง ๆ ของพื้นที่ที่มีความถูกต้องแม่นยำ การเปิดเผยข้อมูลสำคัญที่จะเอื้อให้ประชาชนและภาคส่วนต่าง ๆ เข้ามามีส่วนร่วมในการวางแผน การตัดสินใจและการติดตามการดำเนินงานของรัฐ พัฒนากลไกเพื่อสนับสนุนการสร้างองค์ความรู้ เทคโนโลยี และนวัตกรรมที่สอดคล้องกับความต้องการของพื้นที่ รวมถึงการสนับสนุนการพัฒนาเทคโนโลยี การส่งเสริมภูมิปัญญาท้องถิ่น การขยายเครือข่ายเทคโนโลยีสารสนเทศเพื่อให้ชุมชนสามารถเข้าถึงข้อมูลข่าวสาร ความรู้ต่าง ๆ และนำไปใช้เพื่อพัฒนาพื้นที่ ตลอดจนการเพิ่มบทบาทของสถาบันการศึกษาและภูมิปัญญาท้องถิ่นเพื่อร่วมพัฒนาพื้นที่และชุมชนท้องถิ่น

4.2.6 การพัฒนากำลังแรงงานในพื้นที่ โดยการวางแผนกำลังคนที่สอดคล้องกับแผนการพัฒนาเศรษฐกิจและสังคมของกลุ่มจังหวัด และการพัฒนาทักษะอาชีพที่สอดคล้องกับบริบทของเมืองทั้งในปัจจุบันและอนาคต เน้นการส่งเสริมการยกระดับทักษะของผู้ประกอบการและกลุ่มวิสาหกิจในพื้นที่ทั้งในด้านภาษา การบริหารธุรกิจ การจัดการห่วงโซ่คุณค่าและตลาดการเข้าถึงข้อมูลข่าวสาร เทคโนโลยีและนวัตกรรม รวมถึงการพัฒนาระบบที่มีประสิทธิภาพในการเชื่อมโยงความต้องการของกำลังแรงงานในพื้นที่กับระบบการผลิตกำลังคนในสายอาชีพ

#### 4.3 การเสริมสร้างพลังทางสังคม

4.3.1 สร้างสังคมเข้มแข็งที่แบ่งปัน ไม่ทอดทิ้งกัน และมีคุณธรรม โดยสนับสนุนการรวมตัวและดึงพลังของภาคส่วนต่าง ๆ โดยเฉพาะการเชื่อมพลังของคนสามวัย คือเยาวชนคนรุ่นใหม่คนวัยทำงาน และผู้สูงอายุ ให้มาเป็นกำลังของการพัฒนาเพื่อส่วนรวม โดยการสร้างเวทีกลางเป็นพื้นที่สาธารณะ เพื่อปรึกษาหารือปัญหาสาธารณะของพื้นที่ ตั้งแต่ระดับชุมชน ท้องถิ่น อำเภอจนถึงระดับจังหวัด การสร้างผู้นำการเปลี่ยนแปลงทางสังคมและสร้างกลไกการทำงานร่วมกันของภาคส่วนต่างๆ การสนับสนุนกิจกรรมของเด็กและเยาวชนในจังหวัดต่าง ๆ เพื่อฝึกทักษะให้เป็นผู้รุ่นใหม่ในอนาคตตลอดจนสนับสนุนระบบวิสาหกิจเพื่อสังคม การดำเนินงานของภาคประชาสังคม การสร้างเครือข่ายในพื้นที่ รวมถึงการสร้างชุมชนเสมือนบนเครือข่ายสื่อ ให้เป็นเครือข่ายเรียนรู้ร่วมกันทางสังคมที่ร่วมทำสิ่งที่สร้างสรรค์ และการยกย่องให้คุณค่ากับการทำประโยชน์ร่วมกันเพื่อส่วนรวม

4.3.2 การรองรับสังคมสูงวัยอย่างมีคุณภาพ โดยเตรียมความพร้อมในทุกมิติ ทั้งมิติเศรษฐกิจ สังคม สุขภาพ และสภาพแวดล้อม โดยเฉพาะการออมและการลงทุนระยะยาวของคนตั้งแต่ก่อนเกษียณอายุ พัฒนาระบบและกลไกเพื่อสนับสนุนการปรับตัวของประชากรให้สามารถปรับเปลี่ยนอาชีพให้เหมาะสมตามแต่ละช่วงอายุ เพื่อยืดช่วงเวลาและเพิ่มโอกาสในการทำงานในยามสูงอายุและสร้างหลักประกันทางรายได้ให้แก่ตนเองได้นานขึ้น สร้างแรงจูงใจให้ภาคเอกชนหรือสถานประกอบการในการเตรียมความพร้อมของแรงงานก่อนวัยเกษียณ การจ้างงานผู้สูงอายุให้เหมาะสมกับวัยวุฒิ ประสบการณ์และสมรรถนะ ตลอดจนส่งเสริมการสร้างสรรค์เทคโนโลยีและนวัตกรรมสำหรับการส่งเสริมและฟื้นฟูศักยภาพผู้สูงอายุ ส่งเสริมให้ผู้สูงอายุมีกิจกรรมทำต่อเนื่องทั้งในเชิงเศรษฐกิจสังคม และสุขภาพ รวมทั้งคงไว้ซึ่งบทบาทในการขับเคลื่อนการพัฒนาสังคม โดยส่งเสริมและสร้างแรงจูงใจให้ทุกภาคส่วนมีการจ้างงานผู้สูงอายุให้เหมาะสมกับวัยวุฒิ ประสบการณ์ และสมรรถนะส่งเสริมการถ่ายทอดภูมิปัญญาและประสบการณ์ และร่วมสร้างสังคมที่ไม่ทอดทิ้งกัน เพื่อเพิ่มคุณค่าของผู้สูงอายุ

4.3.3 สนับสนุนความร่วมมือระหว่างภาครัฐ ภาคเอกชน ภาควิชาการ ภาคประชาสังคมและภาคประชาชน เพื่อสนับสนุนการทำงานของภาคส่วนต่าง ๆ สนับสนุนการจัดตั้งองค์กรภาคประชาสังคมและองค์กรชุมชนในรูปแบบนิติบุคคลเพื่อดำเนินกิจกรรมสร้างสรรค์ประโยชน์สาธารณะต่าง ๆ รวมทั้งการปรับปรุงระเบียบการใช้งบประมาณและจัดซื้อจัดจ้างของภาครัฐเพื่อเอื้อให้สามารถสนับสนุนความริเริ่มที่สร้างสรรค์ของภาคส่วนต่าง ๆ

4.3.4 ส่งเสริมความเสมอภาคทางเพศและบทบาทของสตรีในการสร้างสรรค์สังคมโดยปรับเปลี่ยนทัศนคติและบทบาทเพศ เสริมสร้างความรู้ความเข้าใจและการยอมรับของสังคมต่อเรื่องเพศสภาพและความเสมอภาคทางเพศ ส่งเสริมให้ทุกเพศมีส่วนร่วมรับผิดชอบครอบครัวและร่วมกันพัฒนาสังคม ส่งเสริมความเข้มแข็งของสถาบันครอบครัว พัฒนาระบบสวัสดิการทางสังคมในสถานประกอบการเพื่อให้ทั้งชายและหญิงสามารถดูแลครอบครัวได้อย่างสมดุลกับการทำงาน ส่งเสริมการสร้างประชากรรุ่นใหม่บนรากฐานของครอบครัวที่มีคุณภาพ เพิ่มโอกาสของสตรีในการทำงานเชิงเศรษฐกิจอย่างต่อเนื่อง ตลอดจนเพิ่มศักยภาพความรู้ความสามารถและภาวะผู้นำ ของสตรีเพื่อให้สามารถมีบทบาทในทางการเมืองและการบริหารทั้งในระดับสากล ระดับชาติและในระดับท้องถิ่นได้อย่างเหมาะสมและกว้างขวาง

4.3.5 สนับสนุนการพัฒนาบนฐานทุนทางสังคมและวัฒนธรรม ภายใต้บริบทของสังคมที่มีความหลากหลายมากขึ้นทั้งทางชาติพันธุ์ ศาสนา และวิถีชีวิตทางวัฒนธรรมโดยไม่เลือกปฏิบัติส่งเสริมความตระหนักในสิทธิมนุษยชน สร้างความเท่าเทียมกันในเรื่องสิทธิและศักดิ์ศรีความเป็นมนุษย์ในกลุ่มชาติพันธุ์ ให้ความสำคัญกับองค์ความรู้และภูมิปัญญาของกลุ่มชน สร้างความภาคภูมิใจในรากเหง้าของคนในท้องถิ่น สร้าง

ความเข้าใจและจุดร่วมบนความแตกต่างอย่างสร้างสรรค์และส่งเสริมบทบาทของสถาบันการศึกษาในการช่วยยกระดับคุณค่าที่หลากหลายทางสังคมและวัฒนธรรมให้เป็นมูลค่าทางเศรษฐกิจที่สร้างสรรค์เพื่อพัฒนาเศรษฐกิจฐานรากได้ รวมถึงเชื่อมโยงการสร้างความร่วมมือและความสัมพันธ์อันดีกับประเทศเพื่อนบ้านบนรากฐานมรดกทางวัฒนธรรมที่มีร่วมกันกับประเทศไทย

4.3.6 สนับสนุนการพัฒนาเทคโนโลยีสารสนเทศและสื่อสร้างสรรค์ เพื่อรองรับสังคมยุคดิจิทัล พัฒนาระบบโครงสร้างเครือข่ายด้านข้อมูลเพื่อให้ประชาชนสามารถเข้าถึงข้อมูลข่าวสารที่ถูกต้องทันสมัยได้อย่างรวดเร็ว ส่งเสริมเสถียรภาพของสื่อสาธารณะ ควบคู่ไปกับมาตรการสร้างความรับผิดชอบของสื่อต่อสังคม รวมถึงส่งเสริมบทบาทขององค์กรที่เกี่ยวข้องในการให้ความรู้เรื่องสิทธิเพื่อคุ้มครองการใช้เทคโนโลยีและสื่อตามมาตรฐานความปลอดภัยและกฎหมาย ตลอดจนพัฒนาสื่อสร้างสรรค์ทั้งในเชิงเนื้อหา และการสร้างความตระหนักและภูมิคุ้มกันของผู้เสพสื่อ

4.4 การเพิ่มขีดความสามารถของชุมชนท้องถิ่นในการพัฒนา การพึ่งตนเองและการจัดการตนเอง

4.4.1 ส่งเสริมการปรับพฤติกรรมในระดับครัวเรือน ให้มีขีดความสามารถในการจัดการวางแผนชีวิต สุขภาพ ครอบครัว การเงินและอาชีพ โดยใช้ข้อมูลความรู้ และการยกระดับการเรียนรู้ของครัวเรือน ทั้งในกลุ่มครัวเรือนภาคเกษตรและอาชีพอื่น ๆ เพื่อปรับการคิดเชิงระบบการวางแผนอนาคต การออมและการลงทุน การดูแลสุขภาพความเป็นอยู่ของสมาชิกในครอบครัวเพิ่มทักษะทางการเงินและการวางแผนการจัดการที่ดิน ที่อยู่อาศัยและระบบการผลิตด้านอาชีพเพิ่มความสามารถในการประกอบการธุรกิจ การบริหารจัดการ ตลอดจนพัฒนาผู้นำการเปลี่ยนแปลงในระดับชุมชนและท้องถิ่น อันเป็นการสร้างการเรียนรู้จากภายในเพื่อสร้างคนที่มีระบบคิดที่มีเหตุผลและพึ่งตนเองได้ ตามแนวทางหลักปรัชญาของเศรษฐกิจพอเพียง

4.4.2 เสริมสร้างศักยภาพของชุมชนในการพึ่งตนเองและการพึ่งพากันเองโดยสนับสนุนการรวมกลุ่มของสมาชิกในชุมชนเพื่อสร้างความเข้มแข็งของชุมชน ให้ชุมชนได้บริหารจัดการและมีส่วนร่วมในกิจการที่ส่งผลกระทบต่อชุมชนโดยตรง การสนับสนุนการจัดทำแผนแม่บทชุมชนที่สะท้อนปัญหาความต้องการที่แท้จริงของชุมชน โดยมีข้อมูลครัวเรือนเพื่อสนับสนุนการจัดทำแผนและเชื่อมโยงแผนชุมชนกับแผนพัฒนาตำบล แผนพัฒนาอำเภอ แผนพัฒนาจังหวัด แผนพัฒนากลุ่มจังหวัด และแผนพัฒนาภาค และเชื่อมโยงกับการกำหนดการจัดสรรงบประมาณให้สอดคล้องกันขับเคลื่อนกลไกความร่วมมือทุกภาคส่วนให้มีเป้าหมายทิศทาง มีความสมดุล มีอิสระและมีอำนาจในการตัดสินใจ โดยมีระบบการติดตามตรวจสอบที่ต่อเนื่องและโปร่งใส ตลอดจนสนับสนุนการพัฒนาตัวชี้วัดและระบบการประเมินความเข้มแข็งของชุมชน เพื่อให้สามารถติดตามความก้าวหน้าในการยกระดับความเข้มแข็งของชุมชนได้อย่างต่อเนื่อง

4.4.3 สร้างการมีส่วนร่วมของภาคส่วนต่าง ๆ เพื่อสร้างประชาธิปไตยชุมชนโดยสนับสนุนให้ประชาชนสามารถรวมกลุ่มและมีเวทีกลางเพื่อสร้างกระบวนการเรียนรู้ร่วมกันและเพื่อปรึกษาหารือกิจการที่เป็นประเด็นสาธารณะ สามารถกำหนดเป้าหมายการพัฒนาบนฐานการมีข้อมูลและการใช้เหตุผล และสร้างข้อตกลงร่วมกันที่สามารถผูกพันและตรวจสอบการทำงานของภาครัฐ และลดความขัดแย้งได้ อันจะเป็นเครื่องมือสำคัญในการสร้างประชาธิปไตยที่ระดับฐานราก และสร้างความสมานฉันท์ ตลอดจนปรับบทบาทภาครัฐให้เป็นฝ่ายสนับสนุนให้ชุมชนจัดการตนเองได้มากขึ้นโดยรัฐเป็นที่ปรึกษาสนับสนุนองค์ความรู้และพัฒนาทักษะในการบริหารจัดการให้กับชุมชน เพื่อเป็นพลังของการพัฒนา

4.4.4 สร้างภูมิคุ้มกันทางปัญญาให้กับชุมชน โดยการสร้างการเรียนรู้ของชุมชนให้สามารถก้าวทันการเปลี่ยนแปลงของโลก การพัฒนาเทคโนโลยีและส่งเสริมโอกาสการเข้าถึงข้อมูลข่าวสารและองค์ความรู้ของชุมชน ผ่านเทคโนโลยีสารสนเทศและการสื่อสารอย่างทั่วถึงและเป็นธรรมเพื่อเร่งกระบวนการเรียนรู้ของชุมชน

ในการก้าวเข้าสู่สังคมในยุคดิจิทัล การพัฒนาวิธีคิดในการประกอบการและการจัดการความเสี่ยงด้านต่าง ๆ ในบริบทของการแข่งขันอย่างยั่งยืน รวมถึงการเพิ่มความสามารถและทักษะในการใช้ความรู้และเทคโนโลยีอย่างสร้างสรรค์เพื่อแก้ปัญหาและยกระดับขีดความสามารถของชุมชนในการจัดการตนเอง และสร้างหลักประกันให้คนทุกกลุ่มได้รับโอกาสและเข้าถึงการเรียนรู้ตลอดชีวิตเพื่อพัฒนาศักยภาพของตนเองโดยไม่จำกัดวัยหรือเพศสถานะ

## ๕ ยุทธศาสตร์ชาติด้านการสร้างการเติบโตบนคุณภาพชีวิตที่เป็นมิตรต่อสิ่งแวดล้อม

### 1. บทนำ

ทรัพยากรธรรมชาติและสิ่งแวดล้อมซึ่งเป็นปัจจัยที่มีอยู่อย่างจำกัด ถือเป็นองค์ประกอบสำคัญในการดำรงชีพของมนุษย์ และส่งผลต่อการพัฒนาประเทศให้เจริญก้าวหน้า และเพื่อให้สามารถบรรลุเป้าหมายการพัฒนาประเทศในระยะ 20 ปีได้อย่างยั่งยืน จึงจำเป็นต้องกำหนดให้มียุทธศาสตร์ชาติด้านการสร้างการเติบโตบนคุณภาพชีวิตที่เป็นมิตรต่อสิ่งแวดล้อม เพื่อกำหนดแนวทางการแก้ไขปัญหาด้านทรัพยากรธรรมชาติและสิ่งแวดล้อมของประเทศในปัจจุบันที่มีปัญหาความเสื่อมโทรมอย่างต่อเนื่องทั้งในส่วนของพื้นที่ป่าไม้ที่ลดลง ทรัพยากรดินเสื่อมโทรม ความหลากหลายทางชีวภาพถูกคุกคามทรัพยากรน้ำที่ยังไม่สามารถจัดสรรได้ตามความต้องการได้อย่างเต็มศักยภาพและมีความเสี่ยงในการขาดแคลนในอนาคต ซึ่งปัญหาเชิงทรัพยากรและสิ่งแวดล้อมดังกล่าวจะก่อให้เกิดจุดอ่อนของการรักษาและยกระดับฐานการผลิตและบริการของประเทศได้อย่างยั่งยืนต่อไปในอนาคตยุทธศาสตร์ชาติด้านการสร้างการเติบโตบนคุณภาพชีวิตที่เป็นมิตรต่อสิ่งแวดล้อมได้น้อมนำศาสตร์ของพระราชาสู่การพัฒนาที่ยั่งยืน โดยยึดหลัก 3 ประการคือ “มีความพอประมาณ มีเหตุผล มีภูมิคุ้มกัน” มาเป็นหลักในการจัดทำยุทธศาสตร์ชาติควบคู่กับการนำเป้าหมายของการพัฒนาที่ยั่งยืนทั้ง 17 เป้าหมาย มาเป็นกรอบแนวคิดที่จะผลักดันดำเนินการเพื่อนำไปสู่การบรรลุเป้าหมายการพัฒนาที่ยั่งยืนในทุกมิติ ทั้งมิติด้านสังคม เศรษฐกิจ สิ่งแวดล้อม ธรรมภิบาล และความเป็นหุ้นส่วนความร่วมมือระหว่างกันทั้งภายในและภายนอกประเทศอย่างบูรณาการ โดยมีวิสัยทัศน์เพื่อให้ ประเทศไทยเป็นประเทศพัฒนาแล้วที่มีคุณภาพชีวิตและสิ่งแวดล้อมที่ดีที่สุดในอาเซียนภายในปี พ.ศ. 2580 จากหลักการดังกล่าวข้างต้น ทำให้การพัฒนายุทธศาสตร์ชาติด้านการสร้างการเติบโตบนคุณภาพชีวิตที่เป็นมิตรต่อสิ่งแวดล้อม ถูกดำเนินการบนพื้นฐานความเชื่อในการเติบโตร่วมกันไม่ว่าจะเป็นทางเศรษฐกิจ สิ่งแวดล้อม และคุณภาพชีวิต โดยให้ความสำคัญกับการสร้างสมดุลทั้ง 3 ด้าน ไม่ให้มากหรือน้อยจนเกินไป อันจะนำไปสู่ความยั่งยืนเพื่อคนรุ่นต่อไปอย่างแท้จริง สอดคล้องกับแนวคิดหลักของแผน คือ เติบโต สมดุล ยั่งยืน ซึ่งเป็นหัวใจของยุทธศาสตร์ชาติด้านนี้

### 2. เป้าหมาย

- 2.1 อนุรักษ์และรักษาทรัพยากรธรรมชาติ สิ่งแวดล้อม และวัฒนธรรม ให้คนรุ่นต่อไปได้ใช้อย่างยั่งยืน มีสมดุล
- 2.2 พัฒนาและสร้างใหม่ฐานทรัพยากรธรรมชาติและสิ่งแวดล้อม เพื่อลดผลกระทบทางลบจากการพัฒนาสังคม เศรษฐกิจของประเทศ
- 2.3 ใช้ประโยชน์และสร้างการเติบโต บนฐานทรัพยากรธรรมชาติและสิ่งแวดล้อมให้สมดุลภายในขีดความสามารถของระบบนิเวศ
- 2.4 ยกระดับกระบวนการตัดสินใจเพื่อกำหนดอนาคตประเทศด้านทรัพยากรธรรมชาติและสิ่งแวดล้อมและวัฒนธรรม บนหลักของการมีส่วนร่วม และธรรมภิบาล

### 3. ตัวชี้วัด

- 3.1 พื้นที่สีเขียวที่เป็นมิตรกับสิ่งแวดล้อม
- 3.2 สภาพแวดล้อมและทรัพยากรธรรมชาติที่เสื่อมโทรมได้รับการฟื้นฟู
- 3.3 การเติบโตที่เป็นมิตรกับสิ่งแวดล้อม
- 3.4 ปริมาณก๊าซเรือนกระจก มูลค่าเศรษฐกิจฐานชีวภาพ

### 4. ประเด็นยุทธศาสตร์ชาติด้านการสร้างการเติบโตบนคุณภาพชีวิตที่เป็นมิตรต่อสิ่งแวดล้อม

4.1 สร้างการเติบโตอย่างยั่งยืนบนสังคมเศรษฐกิจสีเขียว มุ่งเน้นการพัฒนาสังคมเศรษฐกิจให้เติบโตและมีความเป็นธรรมบนความสมดุลของฐานทรัพยากรธรรมชาติและคุณภาพสิ่งแวดล้อมที่ดี ด้วยเศรษฐกิจฐานชีวภาพ นำไปสู่การยกระดับคุณภาพชีวิต เพิ่มความเป็นธรรมทางสังคม สามารถลดความเสี่ยงของผลกระทบด้านสิ่งแวดล้อมและลดปัญหาความขาดแคลนของทรัพยากรลงได้ โดยมีเป้าหมายสู่สังคมที่มีระดับคุณภาพชีวิตที่สูงขึ้นแต่มีผลกระทบต่อสิ่งแวดล้อมต่ำลงผ่านแนวทางและมาตรการต่าง ๆ เช่น การบริโภคและการผลิตที่เป็นมิตรกับสิ่งแวดล้อม เพิ่มพื้นที่สีเขียวและป่าไม้ รักษาฐานทรัพยากรสัตว์ป่าและความหลากหลายทางชีวภาพ ส่งเสริมให้สิ่งแวดล้อมมีคุณภาพดีขึ้น คนมีความรับผิดชอบต่อสังคม มีความเอื้ออาทร และเสียสละเพื่อผลประโยชน์ส่วนรวมของชาติ

4.1.1 เพิ่มมูลค่าของเศรษฐกิจฐานชีวภาพให้สอดคล้องกับยุทธศาสตร์ด้านการสร้างความสามารถในการแข่งขัน โดยส่งเสริมและสร้างเศรษฐกิจฐานชีวภาพอุบัติใหม่ และส่งเสริมการท่องเที่ยวเชิงอนุรักษ์ที่มีคุณภาพ

4.1.2 อนุรักษ์และฟื้นฟูความหลากหลายทางชีวภาพในและนอกถิ่นกำเนิดโดยเฉพาะสัตว์ป่าและพันธุ์พืชที่ใกล้สูญพันธุ์ โดยลดอัตราการสูญเสียชนิดพันธุ์ที่ถูกคุกคาม ชนิดพันธุ์เฉพาะถิ่น และแหล่งที่อยู่อาศัยตามธรรมชาติ ตลอดจนควบคุมชนิดพันธุ์ต่างถิ่นที่มีผลกระทบต่อระบบนิเวศ โดยอนุรักษ์พื้นที่ป่าไม้ที่มีความหลากหลายทางชีวภาพสูง ชนิดพันธุ์สัตว์ป่าและพันธุ์พืชเฉพาะถิ่น สัตว์ป่าและพันธุ์พืชหายากและใกล้สูญพันธุ์ ให้เป็นฐานทรัพยากรที่มั่นคง ควบคู่กับการลดภัยคุกคามและ การบริหารจัดการไม่ให้เกิดความขัดแย้งระหว่างสัตว์ป่ากับคนและชุมชน รวมถึงการสร้างระบบฐานข้อมูลในรูปแบบธนาคารพันธุกรรม โดยให้ความสำคัญกับพันธุกรรมท้องถิ่นที่มีคุณค่าต่อระบบนิเวศและ/หรือมีความสำคัญทางเศรษฐกิจและภูมิปัญญาท้องถิ่นที่เกี่ยวข้องเพื่อรวบรวมเชื้อพันธุ์และองค์ความรู้สำหรับใช้ประโยชน์ในอนาคตและคงความหลากหลายทางพันธุกรรม มีการส่งเสริมมาตรการทางเศรษฐศาสตร์ และมาตรการจูงใจในการอนุรักษ์และใช้ประโยชน์จากความหลากหลายทางชีวภาพ สร้างกลไกการใช้ประโยชน์ในระดับท้องถิ่นอย่างยั่งยืน และพัฒนาระบบการแบ่งปันผลประโยชน์ รวมถึงพัฒนาและบังคับใช้มาตรการทางกฎหมายที่เกี่ยวข้องเช่น ส่งเสริมพัฒนาและการใช้แนวคิดผู้ได้รับผลประโยชน์เป็นผู้จ่าย โดยเฉพาะอย่างยิ่งแนวคิดการเก็บค่าบริการเชิงนิเวศในการบริหารจัดการความหลากหลายทางชีวภาพ พร้อมทั้งการศึกษา สำรวจและวิจัยด้านความหลากหลายทางชีวภาพในระบบนิเวศที่มีความสำคัญ ทั้งในและนอกพื้นที่คุ้มครองโดยเฉพาะพื้นที่ที่มีความหลากหลายทางชีวภาพสูง และพื้นที่วิกฤต เพื่อพัฒนาและเชื่อมโยงระบบฐานข้อมูลให้ได้มาตรฐาน สะดวกต่อการเข้าถึงและนำไปใช้ประโยชน์ และการส่งเสริมการเกษตรที่ช่วยอนุรักษ์ฟื้นฟูความหลากหลายทางชีวภาพ

4.1.3 อนุรักษ์และฟื้นฟูแม่น้ำลำคลองและแหล่งน้ำธรรมชาติทั่วประเทศ โดยฟื้นฟูแม่น้ำลำคลองและการป้องกันตลิ่งและฝายชะลอน้ำ มีการวางแผนการอนุรักษ์และฟื้นฟูแหล่งน้ำบนพื้นฐานของการรักษาสมดุลนิเวศ ส่งเสริมกลไกการมีส่วนร่วมในการบริหารจัดการการอนุรักษ์และพัฒนาแม่น้ำ คู คลองและแหล่งน้ำธรรมชาติ มีระบบรวบรวมและบำบัดน้ำเสีย ระบบเก็บขนและกำจัดขยะมูลฝอยและสิ่งปฏิกูลของชุมชนให้

ถูกต้องตามหลักสุขภาพ สันับสนุนให้มิโครงายการสัญจรทางน้ำที่สะดวก ปลอดภัย ประหยัดและมีประสิทธิภาพ ส่งเสริม สันสนับสนุนให้ประชาชนองค์กรเอกชน เอกชน มีความรู้ความเข้าใจ ความตระหนักต่อคุณค่าและความสำคัญของแม่น้ำ คู คลอง

4.1.4 รักษาและเพิ่มพื้นที่สีเขียวที่เป็นมิตรกับสิ่งแวดล้อม โดยหยุดยั้งการบุกรุกทำลายพื้นที่ป่า โดยประยุกต์ใช้เทคโนโลยีในการบริหารจัดการพื้นที่เสี่ยงต่อการถูกบุกรุกมีการบริหารจัดการเชิงพื้นที่และมีการบูรณาการทุกหน่วยงานในการเฝ้าระวังและป้องกันการบุกรุกป่าส่งเสริมการฟื้นฟูระบบนิเวศป่าธรรมชาติที่เสื่อมโทรม พื้นที่ป่าอนุรักษ์ตามกฎหมาย พื้นที่ป่าต้นน้ำบนพื้นที่สูงชัน และพื้นที่แนวกันชน ส่งเสริมการเพิ่มพื้นที่สีเขียวในเขตเมืองและชุมชน ส่งเสริมการใช้ประโยชน์พื้นที่ต้นน้ำที่เหมาะสมและไม่เกิดผลกระทบโดยกำหนดสิทธิชุมชนที่เข้าไปใช้ประโยชน์จากป่าจะต้องคำนึงถึงความเปราะบางของระบบนิเวศ ชีตจำกัด และศักยภาพในการฟื้นตัว เพื่อให้ชุมชนมีความรู้สึกหวงแหน เกิดการอนุรักษ์ทรัพยากรป่าไม้ และมีการปลูกป่าเพิ่มขึ้นตามหลักการผู้ได้รับประโยชน์จากป่าเป็นผู้ดูแลป่า ส่งเสริมปลูกป่าเศรษฐกิจและอุตสาหกรรมจากป่าปลูกแบบครบวงจรสร้างกลไกหรือระบบตัดฟันระยะยาวที่ถูกต้องตามหลักวิชาการและกฎหมายสำหรับพื้นที่ที่อยู่นอกเขตพื้นที่ป่าไม้และพื้นที่ของเอกชน โดยให้สามารถนำมาใช้ประโยชน์ควบคู่กับการส่งเสริมการวิจัยและพัฒนาเพื่อสามารถระบุแหล่งกำเนิดของไม้ และป้องกันการลักลอบนำไม้ออกจากป่า รวมถึงการสร้างและพัฒนาพื้นที่สีเขียวเพื่อการพักผ่อนหย่อนใจและการเรียนรู้ทางธรรมชาติในเขตชุมชนเมืองและชนบทเพื่อให้ประชาชนได้ประโยชน์และรู้สึกใกล้ชิดธรรมชาติ เกิดความรู้สึกหวงแหน เกิดจิตสำนึกในการอนุรักษ์และได้รับความสุขจากทรัพยากรธรรมชาติ พร้อมทั้งการแก้ไขปัญหาชุมชนที่ทำกินในเขตป่าโดยเน้นการใช้ประโยชน์ที่ไม่เกิดผลกระทบต่อสิ่งแวดล้อมในรูปแบบคนอยู่กับป่าอย่างยั่งยืน การจัดทำแผนที่แนวเขตพื้นที่สีเขียว ที่เป็นมาตรฐานเดียวกัน และจัดทำฐานข้อมูลพื้นที่สีเขียวรายจังหวัดการส่งเสริมการบริหารจัดการพื้นที่ป่าชุมชนและป่าครอบครัวแบบมีส่วนร่วม การสร้างเครือข่ายภาคประชาชนทุกระดับอายุให้มีส่วนร่วมในการอนุรักษ์ทรัพยากรธรรมชาติและสิ่งแวดล้อม

4.1.5 ส่งเสริมการบริโภคและการผลิตที่ยั่งยืน โดยส่งเสริมการบริโภคและการผลิตสีเขียวอย่างยั่งยืน ซึ่งรวมถึงการส่งเสริมให้เกิดการลงทุนและเปลี่ยนแปลงพฤติกรรมกรบริโภคและการผลิตวิถีคิดและวิถีชีวิตของบุคคลและองค์กรให้มีการใช้ทรัพยากรอย่างประหยัดคุ้มค่าและมีประสิทธิภาพมากที่สุด การสร้างการมีจิตสำนึกในการผลิตที่มีความรับผิดชอบต่อสิ่งแวดล้อมและพฤติกรรมกรบริโภคอย่างพอเพียงและเป็นมิตรต่อสิ่งแวดล้อม การใช้กลไกทางเศรษฐศาสตร์และมาตรการทางสังคมจูงใจผู้บริโภคและผู้ผลิต การสร้างระบบและกลไกการเฝ้าระวัง ติดตาม ตรวจสอบและควบคุมมลพิษในภาคการผลิต และการใช้มาตรการการตรวจสอบย้อนกลับถึงแหล่งที่มาของวัตถุดิบ พร้อมทั้งส่งเสริมให้มีการลดขยะเป็นศูนย์ จัดการขยะแบบเบ็ดเสร็จยั่งยืน การลดการปล่อยมลพิษและผลกระทบสิ่งแวดล้อม ซึ่งรวมถึงการจัดการการปล่อยมลพิษจากภาคการผลิตเพื่อขับเคลื่อนเศรษฐกิจควบคู่กับการใช้ทรัพยากรอย่างมีประสิทธิภาพมีมลพิษต่ำโดยกระบวนการผลิตที่เป็นมิตรต่อสิ่งแวดล้อม การมีระบบจัดการของเสียจากแหล่งกำเนิดมลพิษทุกประเภทที่เพียงพอและมีการจัดการมลพิษได้เป็นไปตามมาตรฐาน มีการบังคับใช้กฎหมายกับผู้ประกอบการอย่างเคร่งครัด รวมทั้งการเพิ่มประสิทธิภาพการใช้พลังงาน การพัฒนาพลังงานทดแทนและพลังงานทางเลือกด้วยการวิจัยพัฒนาวัตถุดิบและเทคโนโลยีการเพิ่มศักยภาพการผลิต การใช้ และตลาด ตลอดจนการสร้างจิตสำนึกและเข้าถึงองค์ความรู้ด้านพลังงาน พร้อมทั้งการส่งเสริมการจัดซื้อจัดจ้างสีเขียวทั้งระบบ ซึ่งรวมถึงการสนับสนุนให้ทุกหน่วยงานของรัฐมีการจัดซื้อจัดจ้างสินค้าและบริการที่ได้รับการรับรองผลิตภัณฑ์ที่เป็นมิตรต่อสิ่งแวดล้อม การส่งเสริมให้ภาคเอกชนใช้สินค้าและบริการจากผลิตภัณฑ์ที่เป็นมิตรต่อสิ่งแวดล้อม การส่งเสริมการบริโภคที่ยั่งยืน โดยปรับเปลี่ยนพฤติกรรมที่เป็นมิตรต่อสิ่งแวดล้อมพร้อมทั้งมีการส่งเสริมและพัฒนาเครื่องมือทางเศรษฐศาสตร์เพื่อสร้าง

แรงจูงใจให้ดำเนินการเพื่อรองรับการปลูกป่าและเพิ่มพื้นที่สีเขียวในพื้นที่เอกชน การปรับปรุงกลไกรัฐเพื่อการปรับเปลี่ยนพฤติกรรมที่เป็นมิตรต่อสิ่งแวดล้อมของประชาชนและภาคเอกชน

4.2 สร้างการเติบโตอย่างยั่งยืนบนสังคมเศรษฐกิจภาคทะเล มุ่งเน้นการให้ความสำคัญกับการสร้างการเติบโตของประเทศจากกิจกรรมทางทะเลที่หลากหลายควบคู่ไปกับการดูแลฐานทรัพยากรทางทะเลและชายฝั่งทั้งหมด ภายใต้อำนาจและสิทธิประโยชน์ของประเทศที่พึงมีพึงได้เพื่อความเป็นธรรมและลดความเหลื่อมล้ำทางสังคม โดยมุ่งเน้นการถ่ายทอดองค์ความรู้เรื่องทะเลที่ถูกต้องและเพียงพอ เพิ่มมูลค่าของเศรษฐกิจฐานชีวภาพทางทะเล ปรับปรุงและฟื้นฟูทรัพยากรทางทะเลและชายฝั่งทั้งระบบ พัฒนาและเพิ่มสัดส่วนกิจกรรมทางทะเลที่เป็นมิตรต่อสิ่งแวดล้อม

4.2.1 เพิ่มมูลค่าของเศรษฐกิจฐานชีวภาพทางทะเล โดยเสริมสร้างความสามารถในการแข่งขันของประเทศในด้านต่าง ๆ ตามแนวทางเศรษฐกิจภาคทะเลให้มีบทบาทเป็นที่ยอมรับในกลุ่มประเทศอินโดจีนและประชาคมอาเซียน เร่งลดความเหลื่อมล้ำในการเข้าถึงทรัพยากร กระจายประโยชน์ที่เกิดขึ้นให้ทั่วถึง เพื่อยกระดับรายได้และคุณภาพชีวิตของประชาชน พร้อมทั้งส่งเสริมและสร้างเศรษฐกิจฐานชีวภาพทางทะเล ส่งเสริมผู้ประกอบการรายย่อยและวิสาหกิจชุมชนให้ค้ำจุนถึงทรัพยากรและสิ่งแวดล้อมพัฒนาศักยภาพคนและการใช้เทคโนโลยีเพื่อเพิ่มความสามารถในการแข่งขันบนพื้นฐานเศรษฐกิจพอเพียง รวมถึงการเพิ่มขีดความสามารถในการจัดการกับก๊าซเรือนกระจกพร้อมรับมือกับผลจากสภาพภูมิอากาศเปลี่ยนแปลงที่ส่งผลกระทบต่อทรัพยากรทางทะเลและชายฝั่งตลอดจนเศรษฐกิจภาคทะเล การปรับตัวต่อสถานะการเปลี่ยนแปลงและมีการประเมินมูลค่าทางเศรษฐศาสตร์ของระบบนิเวศที่เป็นมาตรฐาน มีระบบเศรษฐศาสตร์และเครื่องมือทางการคลังที่เหมาะสม เพื่อให้เกิดความรับผิดชอบโดยผู้ใช้ประโยชน์ หรือต่อผู้ทำความเสียหายต่อทรัพยากร และส่งเสริมการใช้ประโยชน์ที่เป็นมิตรต่อสิ่งแวดล้อม รวมถึงมีกลไกการบริหารจัดการพื้นที่ชายฝั่งทะเลและในทะเลที่มีประสิทธิภาพ มีฝั่งชายฝั่งและฝั่งทะเลชัดเจน กำหนดพื้นที่การพัฒนาในรูปแบบต่างๆ โดยการมีส่วนร่วมของประชาชนและสอดคล้องกับสภาพภูมิศาสตร์และทรัพยากรในพื้นที่

4.2.2 ปรับปรุง ฟื้นฟู และสร้างใหม่ทรัพยากรทางทะเลและชายฝั่งทั้งระบบโดยรักษาแนวปะการังที่สำคัญต่อการท่องเที่ยว รักษาป่าชายเลนที่สำคัญต่อการดูดซับก๊าซเรือนกระจกรักษาแหล่งหญ้าทะเลที่สำคัญต่อประมงและสัตว์ทะเลหายาก มีพื้นที่คุ้มครองทางทะเลที่มีประสิทธิภาพในรูปแบบต่าง ๆ โดยส่งเสริมการมีส่วนร่วมของภาคเอกชนและประชาชนในการดูแลจัดการพื้นที่ พัฒนากลไกคุ้มครองสัตว์ที่มีความสำคัญต่อระบบนิเวศ การท่องเที่ยว และการอนุรักษ์ที่มีมาตรฐานระดับสากลพร้อมทั้งมีระบบควบคุมและตรวจสอบผลกระทบจากสิ่งแวดล้อมที่ทันสมัยและมีประสิทธิภาพ สอดคล้องกับการพัฒนาเศรษฐกิจอย่างยั่งยืนโดยคำนึงถึงมูลค่าของระบบนิเวศและสิ่งมีชีวิตทางทะเล กระบวนการมีส่วนร่วมชัดเจนและเป็นที่ยอมรับ รวมถึงมีระบบตรวจสอบ แจ้งเตือนติดตาม และประเมินผลที่มีประสิทธิภาพในปัญหาสิ่งแวดล้อม เพื่อลดผลกระทบต่อระบบนิเวศสัตว์ทะเลหายาก ห่วงโซ่อาหาร และคุณภาพอาหารทะเล รวมถึงมีการกระจายความรู้ด้านทะเลในทุกระดับชั้นและครอบคลุมทุกรูปแบบ และมีกิจกรรมการสร้างความตระหนักทางทะเล มีระบบศูนย์ข้อมูลความรู้เชิงรุกที่เข้าถึงได้ผ่านระบบเทคโนโลยีดิจิทัล มีการศึกษาวิจัยเรื่องทะเลอย่างต่อเนื่องและพัฒนาฐานข้อมูลเป็นคลังรวมความรู้ด้านผลประโยชน์ทางทะเลเพื่อให้คำปรึกษาช่วยการตัดสินใจของผู้บริหารและให้บริการความรู้แก่ประชาชน ที่จะนำความรู้ไปพัฒนาให้เกิดการใช้ประโยชน์อย่างยั่งยืน

4.2.3 ฟื้นฟูชายหาดที่เป็นแหล่งท่องเที่ยว ชายฝั่งทะเลได้รับการป้องกันและแก้ไขทั้งระบบ และมีนโยบายการจัดการชายฝั่งแบบบูรณาการอย่างเป็นองค์รวม โดยจัดการชายฝั่งประเทศไทยทั้งหมดแบบบูรณาการ ชายฝั่งทะเลได้รับการป้องกัน แก้ไขปัญหา และมีนโยบายการจัดการชายฝั่งที่เหมาะสม มีแผนแม่บท

กำหนดวิธีการจัดการในแต่ละพื้นที่สำคัญทั่วประเทศมีการลดพื้นที่ที่มีปัญหาการกัดเซาะชายฝั่ง โดยใช้รูปแบบการป้องกันและแก้ไขปัญหาการกัดเซาะชายฝั่งที่เหมาะสม รวมถึงการป้องกันการกัดเซาะชายฝั่งในบริเวณที่ยังไม่เกิดปัญหา

4.2.4 พัฒนาและเพิ่มสัดส่วนกิจกรรมทางทะเลที่เป็นมิตรต่อสิ่งแวดล้อมโดยการท่องเที่ยวทางทะเลมีการคำนึงถึงความสามารถในการรองรับของระบบนิเวศ การลดความเหลื่อมล้ำและดูแลผลประโยชน์ให้เกิดขึ้นกับประชาชนในพื้นที่ การดูแลความปลอดภัยนักท่องเที่ยวทางทะเล การพัฒนาท่าเรือทั้งระบบให้เป็นมิตรต่อสิ่งแวดล้อม พัฒนาการท่องเที่ยวทางทะเลรูปแบบใหม่พัฒนาประเทศให้เป็นศูนย์กลางท่าเรือสำราญในภูมิภาค การจัดทำแหล่งท่องเที่ยวดำน้ำที่มนุษย์สร้างขึ้นเพื่อรองรับปริมาณนักท่องเที่ยวในอนาคต ส่งเสริมให้ประเทศเป็นศูนย์กลางด้านพาณิชย์นาวีของภูมิภาค พัฒนาการเดินเรือสินค้าตามแนวชายฝั่งให้เติบโตอย่างยั่งยืนและเป็นมิตรกับสิ่งแวดล้อมส่งเสริมการประเมินทรัพยากรประมง เพื่อใช้ในการวางแผนการบริหารจัดการให้สอดคล้องกับศักยภาพการทำประมงที่คำนึงถึงความสมดุลของทรัพยากร ควบคุมและยกเลิกเครื่องมือประมงที่ทำลายล้างและป้องกันไม่ให้เรือประมงผิดกฎหมาย ทั้งจากภายในและภายนอกประเทศเข้ามาทำการประมงที่ผิดกฎหมาย เร่งพัฒนาการจัดการด้านการเพาะเลี้ยงในทะเล ที่สอดคล้องกับแผนการใช้ประโยชน์เชิงพื้นที่ทางทะเล การศึกษาวิจัยเพื่อนำความรู้และนวัตกรรมใหม่ ๆ มาพัฒนาการประมงครบวงจร เพื่อให้ประเทศยังคงเป็นผู้นำด้านการผลิตและส่งออกผลิตภัณฑ์ประมงมูลค่าสูงและเป็นมิตรต่อสิ่งแวดล้อม

4.3 สร้างการเติบโตอย่างยั่งยืนบนสังคมที่เป็นมิตรต่อสภาพภูมิอากาศ มุ่งเน้นการลดการปล่อยก๊าซเรือนกระจก และสร้างสังคมคาร์บอนต่ำ ปรับปรุงการบริหารจัดการภัยพิบัติทั้งระบบและการสร้างขีดความสามารถของประชาชนในการรับมือและปรับตัวเพื่อลดความสูญเสียและเสียหายจากภัยธรรมชาติและผลกระทบที่เกี่ยวข้องกับการเปลี่ยนแปลงสภาพภูมิอากาศ พร้อมทั้งสนับสนุนการลงทุนในโครงสร้างพื้นฐานที่เป็นมิตรต่อสภาพภูมิอากาศ

4.3.1 ลดการปล่อยก๊าซเรือนกระจก โดยพัฒนารูปแบบและแนวทางการจัดการเมืองเพื่อมุ่งสู่เมืองคาร์บอนต่ำ และพื้นที่สีเขียวในทุกรูปแบบ รวมทั้งสนับสนุนการจัดการด้านการเกษตรที่มีผลประโยชน์ร่วมในการลดก๊าซเรือนกระจก รวมทั้งเร่งฟื้นฟูพื้นที่ป่าเสื่อมโทรม ส่งเสริมการเพิ่มพื้นที่ป่าเพื่อเป็นแหล่งกักเก็บก๊าซเรือนกระจก

4.3.2 มีการปรับตัวเพื่อลดความสูญเสียและเสียหายจากภัยธรรมชาติและผลกระทบที่เกี่ยวข้องกับการเปลี่ยนแปลงสภาพภูมิอากาศ โดยพัฒนาระบบฐานข้อมูลการคาดการณ์สภาพภูมิอากาศและระบบเตือนภัยล่วงหน้าอย่างรวดเร็ว แม่นยำและมีประสิทธิภาพ และมีการเพิ่มประสิทธิภาพการป้องกันและลดผลกระทบทั้งในเชิงโครงสร้างและไม่ใช่โครงสร้างเพื่อเตรียมรับมือกับภัยพิบัติภัยที่เกิดจากการเปลี่ยนแปลงภูมิอากาศที่เหมาะสมกับแต่ละภูมิสังคมของประเทศพร้อมทั้งพัฒนาและปรับปรุงการบริหารจัดการภัยพิบัติภัยทั้งระบบ โดยคำนึงถึงปัจจัยการเปลี่ยนแปลงสภาพภูมิอากาศในระยะยาว รวมถึงการเสริมสร้างขีดความสามารถของประชาชน ชุมชน และเมืองในการรับมือและปรับตัวต่อผลกระทบจากภัยพิบัติภัยที่เกิดจากการเปลี่ยนแปลงสภาพภูมิอากาศ

4.3.3 มุ่งเป้าสู่การลงทุนที่เป็นมิตรต่อสภาพภูมิอากาศในการพัฒนาโครงสร้างพื้นฐาน ของภาครัฐและภาคเอกชน โดยบูรณาการนโยบายและแผนพัฒนาประเทศในทุกสาขาโดยเฉพาะการพัฒนาโครงสร้างพื้นฐาน มีการส่งเสริมสินค้าและบริการคาร์บอนต่ำ เพื่อเพิ่มขีดความสามารถในการแข่งขันของประเทศอย่างเป็นระบบและพัฒนาเครื่องมือทางเศรษฐศาสตร์เพื่อสร้างแรงจูงใจและสนับสนุนการลงทุนเพื่อรองรับการเปลี่ยนแปลง

สภาพภูมิอากาศ รวมทั้งพัฒนารูปแบบทางธุรกิจด้านการเปลี่ยนแปลงสภาพภูมิอากาศ พร้อมทั้งมีการพัฒนา  
กฎหมายเพื่อขับเคลื่อนการบริหารจัดการด้านการเปลี่ยนแปลงสภาพภูมิอากาศอย่างมีประสิทธิภาพ

4.3.4 พัฒนาและสร้างระบบรับมือปรับตัวต่อโรคอุบัติใหม่และโรคอุบัติซ้ำที่เกิดจากการเปลี่ยนแปลง  
ภูมิอากาศ โดยพัฒนาโครงสร้างระบบสาธารณสุข เครือข่ายเตือนภัยและเฝ้าระวังโรคให้มีคุณภาพและมี  
ประสิทธิภาพ ครอบคลุมประชากรกลุ่มเสี่ยงที่มีความอ่อนไหวต่อปัจจัยการเปลี่ยนแปลงทางภูมิอากาศ ต่อโรค  
อุบัติใหม่ โรคอุบัติซ้ำ การพัฒนาระบบสาธารณสุขสิ่งแวดล้อมและเวชศาสตร์ป้องกันทั้งระบบ

4.4 พัฒนาพื้นที่เมือง ชนบท เกษตรกรรมและอุตสาหกรรมเชิงนิเวศ มุ่งเน้นความเป็นเมืองที่เติบโตอย่าง  
ต่อเนื่อง มีข้อกำหนด รูปแบบ และกฎเกณฑ์ที่เกี่ยวข้องกับลักษณะการใช้พื้นที่ตามศักยภาพและเป็นมิตรต่อ  
สิ่งแวดล้อม โดยเน้นการพัฒนา “เมืองน่าอยู่ ชนบทมั่นคง เกษตรยั่งยืนอุตสาหกรรมเชิงนิเวศ” โดยให้  
ความสำคัญกับการจัดทำแผนผังภูมินิเวศ การพัฒนาเมือง ชนบท พื้นที่เกษตรกรรม อุตสาหกรรม รวมถึงพื้นที่  
อนุรักษ์ตามศักยภาพและความเหมาะสมทางภูมินิเวศ พัฒนาพื้นที่ต้นแบบตามแผนผังภูมินิเวศในทุกจังหวัด  
อย่างยั่งยืน ลดการปลดปล่อยมลพิษและผลกระทบต่อสิ่งแวดล้อม ส่งเสริมเกษตรอัจฉริยะ สงวนรักษาและ  
อนุรักษ์ทรัพยากรธรรมชาติและสิ่งแวดล้อมอุทยานธรณีวิทยา แหล่งโบราณคดี มรดกทางสถาปัตยกรรม  
ศิลปวัฒนธรรม อัตลักษณ์และวิถีชีวิตพื้นถิ่นอย่างยั่งยืน

4.4.1 จัดทำแผนผังภูมินิเวศเพื่อการพัฒนาเมือง ชนบท พื้นที่เกษตรกรรมและอุตสาหกรรม รวมถึง  
พื้นที่อนุรักษ์ตามศักยภาพและความเหมาะสมทางภูมินิเวศอย่างเป็นเอกภาพ โดยจัดทำและพัฒนาระบบการ  
เชื่อมโยง จัดการ และ วิเคราะห์ ข้อมูลขนาดใหญ่ เพื่อการจัดทำแผนผังภูมินิเวศระดับประเทศ รวมถึง  
สนับสนุนการบริหารจัดการตามศักยภาพของภูมินิเวศจัดทำแผนผังภูมินิเวศของพื้นที่ตามเกณฑ์และมาตรฐาน  
การพัฒนาโครงสร้างพื้นฐาน การจัดการสิ่งแวดล้อม การกำหนดเขตพื้นที่แนวกันชน พร้อมทั้งการจัดทำผัง  
เมืองและชนบท ตามเกณฑ์มาตรฐานและองค์ประกอบของผังเมืองรวมด้านการใช้ประโยชน์ที่ดิน คมนาคม  
ขนส่ง สาธารณูปโภคสาธารณูปการ การจัดทำแผนผังพื้นที่เขตเกษตรเศรษฐกิจ แผนที่เกษตรเพื่อการบริหาร  
จัดการเชิงรุกเพื่อใช้ในการพัฒนาการเกษตรปลอดภัยและเกษตรอินทรีย์ การจัดทำผังพื้นที่อุตสาหกรรมตาม  
เกณฑ์มาตรฐานตลอดจนตัวชี้วัดเมืองอุตสาหกรรมเชิงนิเวศ การจัดทำผังพื้นที่อนุรักษ์ทรัพยากรธรรมชาติ  
แหล่งโบราณคดี มรดกทางสถาปัตยกรรมและศิลปวัฒนธรรม อัตลักษณ์ และ วิถีชีวิตพื้นถิ่นอย่างยั่งยืน

4.4.2 พัฒนาพื้นที่เมือง ชนบท เกษตรกรรม และ อุตสาหกรรมเชิงนิเวศ ที่มีการบริหารจัดการตาม  
แผนผังภูมินิเวศอย่างยั่งยืน โดยพัฒนาเมืองน่าอยู่อย่างยั่งยืน พัฒนาชนบทมั่นคง พัฒนาพื้นที่เกษตรกรรม  
ปลอดภัย พัฒนาอุตสาหกรรมเชิงนิเวศ พัฒนาพื้นที่พิเศษเพื่อการอนุรักษ์ทรัพยากรธรรมชาติ อุทยาน  
ธรณีวิทยา แหล่งโบราณคดี มรดกอาเซียนและมรดกโลก มรดกทางสถาปัตยกรรมและศิลปวัฒนธรรม  
อัตลักษณ์ และวิถีชีวิตพื้นถิ่น

4.4.3 จัดการมลพิษที่มีผลกระทบต่อสิ่งแวดล้อม และสารเคมีในภาคเกษตรทั้งระบบ ให้เป็นไปตาม  
มาตรฐานสากลและค่ามาตรฐานสากล โดยปรับปรุงมาตรฐานสิ่งแวดล้อมของประเทศตามมาตรฐานสากล  
และบังคับใช้มาตรฐานสิ่งแวดล้อมด้านดิน น้ำ อากาศ ป่าไม้ สัตว์ป่า และความหลากหลายทางชีวภาพ กับทุก  
ภาคส่วนอย่างเคร่งครัด การพัฒนามาตรฐานและระบบจัดการมลพิษกำเนิดใหม่ พร้อมทั้งขจัดมลพิษและแก้ไข  
ฟื้นฟูผลกระทบต่อสิ่งแวดล้อมด้าน ดิน น้ำ อากาศ ป่าไม้ สัตว์ป่า และความหลากหลายทางชีวภาพ อันเกิดจาก  
โครงการพัฒนาประเทศด้านต่าง ๆ มีการพัฒนาและใช้นวัตกรรมและเทคโนโลยี เพื่อลดมลพิษ และผลกระทบต่อ  
สิ่งแวดล้อม พร้อมทั้งกำหนดเป้าหมายการจัดการขยะตั้งแต่ต้นทางถึงปลายทาง ด้วยเป้าหมาย 3R (Reduce,  
Reuse, Recycle) พร้อมทั้งมีกลไกกำกับดูแลการจัดการขยะและมลพิษอย่างเป็นระบบทั้งประเทศ

4.4.4 สงวนรักษา อนุรักษ์ ป่าไม้ และพัฒนาทรัพยากรธรรมชาติ มรดกทางสถาปัตยกรรมและศิลปวัฒนธรรม อัตลักษณ์ และวิถีชีวิตพื้นถิ่นบนฐานธรรมชาติและฐานวัฒนธรรมอย่างยั่งยืน โดยกำหนดให้ภาครัฐเป็นแกนกลางในการให้ความรู้ ประสาน และบูรณาการทุกภาคส่วนในการเพิ่ม และ รักษาพื้นที่สีเขียว เพื่อเพิ่มพื้นที่ป่าไม้ในภาพรวมของประเทศ การฟื้นฟูระบบนิเวศ และ ความหลากหลายทางชีวภาพ พร้อมกับการปรับปรุงกฎหมายและบังคับใช้เรื่องการใช้ประโยชน์ของชุมชนในพื้นที่ป่าอย่างสมดุล การพัฒนาและส่งเสริมกลไกคาร์บอนเครดิตและกลไกค่าตอบแทนการให้บริการของระบบนิเวศ และการ สงวนรักษา อนุรักษ์ และพื้นที่แหล่งโบราณคดี มรดกทางสถาปัตยกรรมและศิลปวัฒนธรรม อัตลักษณ์ และวิถีชีวิตพื้นถิ่นอย่างยั่งยืนโดยจัดให้มีมาตรการชดเชยและแรงจูงใจในการดำเนินการ

4.4.5 พัฒนาเครือข่ายองค์กรพัฒนาเมืองและชุมชน รวมทั้งกลุ่มอาสาสมัครด้วยกลไกการมีส่วนร่วมของทุกภาคส่วนในท้องถิ่น โดยการสนับสนุนการพัฒนาเครือข่ายองค์กรพัฒนาเมือง ชุมชน และเครือข่าย ที่ประกอบด้วยภาคีสำคัญตามบริบทของพื้นที่อย่างเป็นรูปธรรมเชื่อมโยงการพัฒนาาร่วมกันในทุกระดับและพัฒนาศักยภาพ องค์กร เพื่อการพัฒนาเมือง ชุมชนและเครือข่าย ให้มีทักษะทัดเทียมกับประเทศอื่นในระดับสากล โดยพัฒนาสหกรณ์ วิสาหกิจชุมชนหรือ องค์กรธุรกิจประจำชุมชน เพื่อส่งเสริมให้เกิดกลไกทางเศรษฐศาสตร์ในการพัฒนาผลผลิตตามมาตรฐานสากล ธุรกิจชุมชนแบบครบวงจร และตลาดเพื่อเกษตรกรโดยเกษตรกร พร้อมทั้งส่งเสริมกิจกรรมสร้างความสัมพันธ์และรายได้ให้กับชุมชน

4.4.6 เสริมสร้างระบบสาธารณสุขและอนามัยสิ่งแวดล้อม และยกระดับความสามารถในการป้องกันโรคอุบัติใหม่และอุบัติซ้ำ ตลอดจนควบคุมการแพร่ระบาดของโรคเหล่านี้โดยศึกษาวิจัย สร้างองค์ความรู้ด้านการส่งเสริมสุขภาพและการป้องกันโรคในประชากรทุกกลุ่มโดยเฉพาะกลุ่มเปราะบาง เพิ่มขีดความสามารถในการติดตาม วิเคราะห์และประเมินแนวโน้มสถานการณ์ปัญหาโรคอุบัติใหม่และอุบัติซ้ำ และสร้างความพร้อมของภาคีเครือข่ายในการรับมือกับภาวะฉุกเฉินจากโรคระบาดต่างๆ

4.5 พัฒนาความมั่นคงน้ำ พลังงาน และเกษตรที่เป็นมิตรต่อสิ่งแวดล้อม มุ่งเน้นพัฒนาระบบจัดการน้ำทั้งระบบ เพื่อให้เกิดความมั่นคง เพิ่มผลผลิตในเรื่องการจัดการและการใช้น้ำทุกภาคส่วนดูแลภัยพิบัติจากน้ำทั้งระบบ พัฒนาความมั่นคงทางพลังงานอย่างเป็นมิตรต่อสิ่งแวดล้อม เน้นส่งเสริมการใช้พลังงานทดแทนและพลังงานทางเลือกที่คำนึงถึงการพัฒนาอย่างเหมาะสม ให้มีประสิทธิภาพเพิ่มศักยภาพและการใช้พลังงานทดแทนและพลังงานทางเลือกในพื้นที่ให้เกิดประโยชน์สูงสุดพัฒนาความมั่นคงทางเกษตรที่เป็นมิตรต่อสิ่งแวดล้อม ให้เป็นฐานการผลิตอาหารที่มั่นคงและปลอดภัยและเป็นฐานการผลิตที่มีผลผลิตสูง

4.5.1 พัฒนาการจัดการน้ำ เชิงลุ่มน้ำ ทั้งระบบเพื่อเพิ่มความมั่นคงด้านน้ำของประเทศ โดยจัดให้มีน้ำสะอาดใช้ทุกครัวเรือนในชุมชนชนบท ในปริมาณ คุณภาพ และราคาที่เข้าถึงได้มีระบบการจัดการน้ำชุมชนที่เหมาะสม พร้อมทั้งส่งเสริมฟื้นฟู อนุรักษ์ พื้นที่ต้นน้ำ พื้นที่ชุ่มน้ำ พื้นที่พิกน้ำแหล่งน้ำธรรมชาติ แอ่งน้ำบาดาล การระบายน้ำชายฝั่ง ให้มีปริมาณและคุณภาพน้ำ และใช้ประโยชน์ได้ตามเกณฑ์ มีการจัดทำแผนป้องกัน พื้นที่อนุรักษ์ ร่วมกับแผนรักษาเขตต้นน้ำ แผนป้องกันแผ่นดินถล่มแผนอนุรักษ์ พื้นที่ อนุรักษ์สภาพสิ่งแวดล้อม แหล่งน้ำธรรมชาติ ตามพื้นที่ที่กำหนดและตามความสำคัญและมีการพัฒนาการจัดการน้ำเชิงลุ่มน้ำทั้งระบบให้มีระดับความมั่นคงในระดับสากล โดยการจัดหาและใช้น้ำที่สมดุล ทันทสมัย ทันทการณ์ และสร้างความเป็นธรรมใช้ระบบทั้งทางโครงสร้าง กฎระเบียบการบริหารจัดการการ จัดหาและใช้น้ำที่ได้สมดุล ระบบและกลไกการจัดสรรน้ำที่เป็นธรรม การยกระดับผลผลิตภาพการใช้น้ำให้เทียบเท่าระดับสากล รวมทั้งการเตรียมความพร้อมทางบุคลากร สังคม สารสนเทศและการสื่อสาร การพัฒนาเครื่องมือการจัดการ การดำเนินการเพื่อสร้างสมดุลสร้างวินัยของประชาชนในการใช้น้ำและการอนุรักษ์อย่างรู้คุณค่า พร้อมทั้งมีการแลกเปลี่ยนประสบการณ์

สารสนเทศกับนานาชาติ และการดำเนินการร่วมใช้น้ำกับแม่น้ำระหว่างประเทศ โดยพิจารณาและดำเนินการ โครงการบูรณาการและเชื่อมโยงกับประเด็นอื่นร่วมกับระดับสากล และมีการจัดระบบการจัดการน้ำในภาวะวิกฤติ ให้สามารถลดความสูญเสีย ความเสี่ยง จากภัยพิบัติที่เกิดจากน้ำตามหลักวิชาการให้อยู่ในขอบเขต ที่ควบคุมที่มีประสิทธิภาพ โดยแบ่งตามลักษณะของแต่ละพื้นที่ได้ และสามารถฟื้นตัวได้ในเวลาอันสั้น

4.5.2 เพิ่มผลิตภาพของน้ำทั้งระบบในการใช้น้ำอย่างประหยัด รู้คุณค่า และสร้างมูลค่าเพิ่มจากการใช้น้ำให้ทัดเทียมกับระดับสากล โดยจัดให้มีน้ำเพียงพอต่อการเจริญเติบโตของเขตเมืองเพื่อการอยู่อาศัย การพาณิชย์และบริการ พร้อมระบบจัดการน้ำในเขตเมือง มีระบบแผนผังน้ำระบบกระจายน้ำดี ระบบรวบรวม น้ำเสีย ระบบระบายน้ำ สำหรับภาคบริการในเขตเมือง รวมถึงชุมชนเมืองให้เพียงพอต่อความต้องการทั้งในเชิง ปริมาณและคุณภาพ โดยพัฒนาระบบน้ำในเมืองที่มีความเชื่อมโยง มีแหล่งน้ำสำรอง การใช้น้ำซ้ำในพื้นที่ วิกฤติ พร้อมทั้งจัดให้มีน้ำใช้เพียงพอสำหรับการพัฒนาเกษตร อุตสาหกรรม และท่องเที่ยว รวมทั้งมีระบบดูแล น้ำภายในพื้นที่สำหรับผู้ใช้น้ำในนิคมเกษตร อุตสาหกรรมสมัยใหม่ พื้นที่ชลประทาน พื้นที่เกษตรน้ำฝน พื้นที่ เศรษฐกิจพิเศษ แหล่งท่องเที่ยวเกษตรพลังงาน เกษตรเพิ่มมูลค่าและเป็นมิตรต่อสิ่งแวดล้อม โดยทบทวน ระบบน้ำตามการปรับโครงสร้างเกษตร และอุตสาหกรรมที่เปลี่ยนไป เน้นปรับโครงสร้างการใช้น้ำ การจัดสรร น้ำในแต่ละภาคส่วน พร้อมทั้งการเพิ่มผลิตภาพของการใช้น้ำ โดยการใช้อย่างมีคุณค่า การนำน้ำกลับมาใช้ใหม่ เพิ่มประสิทธิภาพการส่งและการใช้น้ำทุกภาคส่วน และเพิ่มการเก็บกักในพื้นที่ มีระบบการขออนุญาตใช้น้ำ ตามเกณฑ์และความสำคัญ เพื่อสนับสนุนการสร้างมูลค่าเพิ่มของภาคการผลิตและบริการและรองรับการ เติบโตของเศรษฐกิจและสังคมในอนาคต

4.5.3 พัฒนาความมั่นคงพลังงานของประเทศ และส่งเสริมการใช้พลังงานที่เป็นมิตรต่อสิ่งแวดล้อม เพิ่มสัดส่วนการใช้พลังงานทดแทนและพลังงานทางเลือก ทดแทนเชื้อเพลิงฟอสซิลในการผลิตไฟฟ้า รวมทั้ง พัฒนาวิธีการบริหารจัดการระบบไฟฟ้าทั้งด้านอุปทานและด้านอุปสงค์ให้มีประสิทธิภาพและความยืดหยุ่น เพื่อให้สามารถรองรับพลังงานทดแทนและพลังงานทางเลือกที่เพิ่มขึ้นในระบบได้อย่างมั่นคงและมีเสถียรภาพ พร้อมทั้งสนับสนุนการเพิ่มประสิทธิภาพการใช้พลังงานในภาคอุตสาหกรรม และสร้างความเชื่อมโยงระหว่าง ภาคเกษตรกรรม ภาคอุตสาหกรรมภาคธุรกิจ และภาคครัวเรือน รวมทั้ง สนับสนุนการวิจัย พัฒนา และ ถ่ายทอดเทคโนโลยีเกี่ยวกับการกักเก็บพลังงาน และระบบโครงข่ายไฟฟ้าอัจฉริยะ เพื่อให้สามารถผลิตไฟฟ้า จากพลังงานทดแทนและพลังงานทางเลือกได้ในสัดส่วนที่สูงขึ้น และการผลิตไฟฟ้าที่มีการกระจายศูนย์มากขึ้น พร้อมทั้งสนับสนุนการใช้กลไกการตลาดหรือมาตรการทางเศรษฐศาสตร์เพื่อเพิ่มประสิทธิภาพในการบริหารจัดการด้านพลังงานที่เป็นมิตรต่อสิ่งแวดล้อม

4.5.4 เพิ่มประสิทธิภาพการใช้พลังงานโดยลดความเข้มข้นของการใช้พลังงานโดยสนับสนุนการ อนุรักษ์และการใช้พลังงานอย่างมีประสิทธิภาพ เพื่อลดต้นทุนพลังงานของประเทศด้วยการส่งเสริมผ่าน เครื่องมือและกลไกทางการเงินและมีใช้การเงิน รวมทั้งมาตรการทางกฎหมายพร้อมทั้งส่งเสริมการออกแบบ อาคารประหยัดพลังงาน สนับสนุนทางการเงินและบังคับใช้กฎหมายเกี่ยวกับการก่อสร้างและออกแบบอาคาร มีการรณรงค์และให้ความรู้ความเข้าใจกับประชาชนในด้านการประหยัดพลังงาน ส่งเสริมให้ใช้อุปกรณ์และ เครื่องจักรที่ประหยัดพลังงาน การใช้ฉลากสีเขียวเกี่ยวกับยานยนต์และอุปกรณ์ประหยัดไฟฟ้าต่าง ๆ รวมถึงการ ส่งเสริมระบบโลจิสติกส์และการขนส่งที่เป็นมิตรต่อสิ่งแวดล้อม

4.5.5 พัฒนาความมั่นคงด้านการเกษตรและอาหารของประเทศและชุมชนในมิติปริมาณ คุณภาพ ราคาและการเข้าถึงอาหาร โดยบริหารจัดการทรัพยากรทางการเกษตรและเพิ่มผลิตภาพการเกษตรแบบบูรณา การ โดยเน้นให้เกิดความมั่นคงทางอาหารภายในประเทศและเกษตรอาหารมูลค่าเพิ่มสูง พร้อมทั้งเพิ่มพื้นที่ เกษตรผสมผสาน จัดเขตการเกษตร มีการใช้มาตรการการตรวจสอบย้อนกลับถึงแหล่งที่มาของวัตถุดิบ เพื่อลด

การบูรณาการและทำลายพื้นที่ป่า รวมทั้งมีการพัฒนาเกษตรกรรมใหม่ เพิ่มการจ้างงานในภาคเกษตรเพื่อรองรับเศรษฐกิจชีวภาพ รวมทั้งยกระดับอาชีพเกษตรกรรมให้มีรายได้ต่อหัวเพิ่มขึ้นและมีความภาคภูมิใจในอาชีพเกษตรกรรม

4.6 ยกระดับกระบวนการทัศน์เพื่อกำหนดอนาคตประเทศ มุ่งส่งเสริมคุณลักษณะและพฤติกรรมที่พึงประสงค์ด้านสิ่งแวดล้อมของคนไทย พัฒนาเครื่องมือและกลไกเพื่อการบริหารจัดการทรัพยากรธรรมชาติและสิ่งแวดล้อมที่มีประสิทธิภาพ รองรับการเติบโตที่มีคุณภาพในอนาคตรวมทั้งจัดตั้งและพัฒนากระบวนการยุติธรรมด้านทรัพยากรธรรมชาติและสิ่งแวดล้อม และพัฒนาระบบประชาธิปไตยสิ่งแวดล้อม เพื่อแก้ไขปัญหาและลดความขัดแย้ง พัฒนา และดำเนินโครงการยกระดับกระบวนการทัศน์เพื่อกำหนดอนาคตประเทศ

4.6.1 ส่งเสริมคุณลักษณะและพฤติกรรมที่พึงประสงค์ด้านสิ่งแวดล้อมและคุณภาพชีวิตที่ดีของคนไทย โดยปรับปรุงกลไกรัฐและพัฒนาเครื่องมือต่าง ๆ เพื่อการปรับเปลี่ยนพฤติกรรมที่เป็นมิตรต่อสิ่งแวดล้อมของประชาชนและภาคเอกชนให้รองรับการเติบโตที่มีคุณภาพในอนาคต มีการสร้างความรู้ ความเข้าใจ การตระหนักรู้ และการมีส่วนร่วมด้านทรัพยากรธรรมชาติและสิ่งแวดล้อมให้รองรับการเปลี่ยนแปลงทั้งในประเทศและต่างประเทศ ผ่านช่องทางต่าง ๆ อย่างเป็นระบบและต่อเนื่อง

4.6.2 พัฒนาเครื่องมือ กลไกและระบบยุติธรรม และระบบประชาธิปไตยสิ่งแวดล้อมเกี่ยวกับการบริหารจัดการทรัพยากรธรรมชาติและสิ่งแวดล้อมที่มีประสิทธิภาพ เพื่อรองรับการเติบโตที่มีคุณภาพในอนาคต โดยพัฒนาและยกระดับการประเมินสิ่งแวดล้อมระดับยุทธศาสตร์เพื่อเป็นกลไกในการป้องกันผลกระทบด้านสิ่งแวดล้อม เศรษฐกิจ และสังคมในพื้นที่สำคัญ พร้อมทั้งประยุกต์ใช้นวัตกรรมเวทิดิจิทัล เพื่อรังสรรค์นโยบายที่นำไปสู่การปฏิบัติได้จริง และสอดคล้องกับการพัฒนาที่ยั่งยืน พร้อมทั้งพัฒนาระบบประชาธิปไตยสิ่งแวดล้อม โดยเพิ่มบทบาทของประชาชนในการมีส่วนร่วมในการอนุรักษ์ คุ้มครองและจัดการทรัพยากรธรรมชาติและสิ่งแวดล้อม และการเข้าถึงข้อมูลข่าวสารด้านสิ่งแวดล้อม และกระบวนการมีส่วนร่วมที่สร้างสรรค์ในโครงการที่มีผลกระทบต่อสิ่งแวดล้อม สุขภาพ สังคม และเศรษฐกิจ ทั้งนี้ รวมถึงการกระจายอำนาจและการสร้างความเข้มแข็งให้แก่องค์กรชุมชน องค์กรประชาสังคม และองค์กรปกครองส่วนท้องถิ่น ในการดูแลรักษาทรัพยากรธรรมชาติและสิ่งแวดล้อม และมีการพัฒนาและออกกฎหมาย การบังคับใช้กฎหมายและองค์กรในกระบวนการยุติธรรมเกี่ยวกับทรัพยากรธรรมชาติและสิ่งแวดล้อมให้ทันสมัย มีความเชี่ยวชาญ และมีประสิทธิภาพตามหลักนิติธรรมและหลักประชาธิปไตยสิ่งแวดล้อม ที่จะสามารถลดความเหลื่อมล้ำ และป้องกันแก้ไขปัญหาทรัพยากรธรรมชาติและสิ่งแวดล้อมได้ครอบคลุม ทั้งปัญหาเดิมและปัญหาอุบัติใหม่อันจะทำให้เกิดการจัดการอย่างยั่งยืน สามารถเยียวยาฟื้นฟูบุคคลชุมชนและทรัพยากรธรรมชาติและสิ่งแวดล้อมที่เสียหายได้อย่างเหมาะสมและเป็นธรรม พร้อมทั้งพัฒนาความร่วมมือในเรื่องการบริหารจัดการทรัพยากรธรรมชาติและสิ่งแวดล้อมข้ามพรมแดนกับประเทศอาเซียนและภูมิภาคอื่นอย่างเป็นรูปธรรม เพื่อป้องกันแก้ไขปัญหาสิ่งแวดล้อมของภูมิภาค การฟื้นฟูและขยายพื้นที่สีเขียว และความหลากหลายทางชีวภาพในภูมิภาค รวมทั้งการเพิ่มกระบวนการมีส่วนร่วมก่อนการตัดสินใจในโครงการขนาดใหญ่ที่มีผลกระทบข้ามพรมแดน การเพิ่มความร่วมมือในเรื่องการจัดการภัยพิบัติในภูมิภาคได้อย่างทั่วถึงและทันการณ์ และการพัฒนาความร่วมมือระหว่างหน่วยงานยุติธรรมในภูมิภาค ในการสร้างระบบยุติธรรมเกี่ยวกับทรัพยากรธรรมชาติและสิ่งแวดล้อมให้เป็นไปตามมาตรฐานสากล-

4.6.3 จัดโครงสร้างเชิงสถาบันเพื่อจัดการประเด็นร่วม ด้านการบริหารจัดการทรัพยากรธรรมชาติและสิ่งแวดล้อมที่สำคัญ รวมทั้ง ประเด็นบริหารจัดการทรัพยากรธรรมชาติและสิ่งแวดล้อมข้ามพรมแดน โดยกำหนดและจัดโครงสร้าง เพื่อขับเคลื่อนประเด็นร่วมด้านการบริหารจัดการทรัพยากรธรรมชาติและ

สิ่งแวดล้อมที่สำคัญ โดยใช้เครื่องมือทันสมัย และให้มีหน่วยงานรับผิดชอบ ส่งเสริมการวิจัย พัฒนา และสร้างนวัตกรรม

4.6.4 พัฒนาและดำเนินโครงการที่ยกระดับกระบวนการตัดสินใจเพื่อกำหนดอนาคตประเทศ ด้านทรัพยากรธรรมชาติ สิ่งแวดล้อมและวัฒนธรรม บนหลักของการมีส่วนร่วมและธรรมาภิบาล โดยพัฒนาโครงการสำคัญที่จะกำหนดอนาคตของประเทศให้ทันสมัย โดยปรับกระบวนการตัดสินใจการวางแผนแบบองค์รวม เพื่อให้บรรลุเป้าหมายการพัฒนาระยะยาวของประเทศโดยเร็ว

## ๕ ยุทธศาสตร์ชาติด้านการปรับสมดุลและพัฒนาระบบการบริหารจัดการภาครัฐ

### 1. บทนำ

ภาครัฐเป็นกลไกหนึ่งที่สำคัญในการขับเคลื่อนการพัฒนาประเทศตามแนวทาง นโยบาย และทิศทางการพัฒนาตามที่กำหนดตามกรอบการบริหารราชการแผ่นดิน และการที่ประเทศไทยจะบรรลุเป้าหมายอนาคตในระยะยาวที่กำหนดไว้ นั้น ระบบบริหารจัดการภาครัฐจะต้องสามารถขับเคลื่อนยุทธศาสตร์การพัฒนาอย่างมีบูรณาการ มีความต่อเนื่อง เกิดประสิทธิภาพและประสิทธิผล อย่างไรก็ตาม ที่ผ่านมาการบริหารจัดการภาครัฐขาดประสิทธิภาพ มีปัญหาเชิงการบริหารจัดการและโครงสร้าง ปัญหาคอร์รัปชันและระบบอุปถัมภ์ ดังนั้น จึงจำเป็นต้องกำหนดให้มียุทธศาสตร์ชาติด้านการปรับสมดุลและพัฒนาระบบการบริหารจัดการภาครัฐ เพื่อแก้ไขปัญหาต่าง ๆ อย่างเป็นระบบและสอดคล้องกับทิศทางการพัฒนาประเทศในทุกมิติ โดยมีเป้าหมายการพัฒนาที่เน้นการตอบสนองความต้องการของประชาชนได้อย่างสะดวก รวดเร็ว โปร่งใส ผ่านการมีหน่วยงานภาครัฐที่มีโครงสร้างและภารกิจที่เหมาะสม และวัฒนธรรมการทำงานที่มุ่งผลสัมฤทธิ์และผลประโยชน์ของส่วนรวม เปิดโอกาสให้ทุก ๆ ภาคส่วนเข้ามามีส่วนร่วมในการดำเนินการบริการสาธารณะ ตรวจสอบการดำเนินการของหน่วยงานภาครัฐและภาคส่วนอื่นๆ ตลอดจนดำเนินการป้องกันและปราบปรามการทุจริตในสังคมได้อย่างเหมาะสม ยุทธศาสตร์ชาติด้านการปรับสมดุลและพัฒนาระบบการบริหารจัดการภาครัฐจึงมีประเด็นยุทธศาสตร์ที่เน้นการปรับเปลี่ยนภาครัฐ ยึดหลัก “ภาครัฐของประชาชนเพื่อประชาชนและประโยชน์ส่วนรวม” โดยภาครัฐต้องมีขนาดที่เหมาะสมกับบทบาทภารกิจ และแยกแยะบทบาทหน่วยงานของรัฐที่ทำหน้าที่ในการกำกับหรือในการให้บริการในระบบเศรษฐกิจที่มีการแข่งขัน มีขีดสมรรถนะสูง ยึดหลักธรรมาภิบาล ปรับวัฒนธรรมการทำงานให้มุ่งผลสัมฤทธิ์และผลประโยชน์ส่วนรวม มีความทันสมัยและพร้อมที่จะปรับตัวให้ทันต่อการเปลี่ยนแปลงของโลกอยู่ตลอดเวลา โดยเฉพาะอย่างยิ่งการนำนวัตกรรม เทคโนโลยี ข้อมูลขนาดใหญ่ และระบบการทำงานที่เป็นดิจิทัลเข้ามาประยุกต์ใช้อย่างคุ้มค่าและปฏิบัติงานเทียบได้กับมาตรฐานสากล รวมทั้งมีลักษณะเปิดกว้าง เชื่อมโยงถึงกันและเปิดโอกาสให้ทุกภาคส่วนเข้ามามีส่วนร่วมเพื่อตอบสนองความต้องการของประชาชนได้อย่างสะดวก รวดเร็วและโปร่งใส โดยทุกภาคส่วนในสังคมต้องร่วมกันปลูกฝังค่านิยมความซื่อสัตย์สุจริต ความมัยยัสต์และสร้างจิตสำนึกในการปฏิเสธไม่ยอมรับการทุจริต ประพฤติมิชอบอย่างสิ้นเชิง นอกจากนี้ กฎหมายต้องมีความชัดเจน มีเพียงเท่าที่จำเป็น มีความทันสมัย มีความเป็นสากล มีประสิทธิภาพ และนำไปสู่การลดความเหลื่อมล้ำและเอื้อต่อการพัฒนา โดยกระบวนการยุติธรรมมีการบริหารที่มีประสิทธิภาพ เป็นธรรม และไม่เลือกปฏิบัติ การอำนวยความสะดวกตามหลักนิติธรรม รวมทั้งต้องมีการพัฒนาระบบบริหารจัดการบุคลากรภาครัฐที่สามารถตั้งใจและดึงดูดให้คนดีคนเก่งเข้ามาร่วมพลังการทำงานที่มีความมุ่งมั่นและมีแรงบันดาลใจในการที่จะร่วมกันพลิกโฉมประเทศไปสู่เป้าหมายที่พึงประสงค์

## 2. เป้าหมาย

- 2.1 ภาครัฐมีวัฒนธรรมการทำงานที่มุ่งผลสัมฤทธิ์และผลประโยชน์ส่วนรวม ตอบสนองความต้องการของประชาชนได้อย่างสะดวก รวดเร็ว โปร่งใส
- 2.2 ภาครัฐมีขนาดที่เล็กลง พร้อมปรับตัวให้ทันต่อการเปลี่ยนแปลง
- 2.3 ภาครัฐมีความโปร่งใส ปลอดภัยและประพฤตินิยมชอบ
- 2.4 กระบวนการยุติธรรม เป็นไปเพื่อประโยชน์ต่อส่วนรวมของประเทศ

## 3. ตัวชี้วัด

- 3.1 ระดับความพึงพอใจของประชาชนต่อการให้บริการสาธารณะของภาครัฐ
- 3.2 ประสิทธิภาพของการบริการภาครัฐ
- 3.3 ระดับความโปร่งใส การทุจริต ประพฤตินิยมชอบ
- 3.4 ความเสมอภาคในกระบวนการยุติธรรม

## 4. ประเด็นยุทธศาสตร์ด้านการปรับสมดุลและพัฒนาระบบการบริหารจัดการภาครัฐ

4.1 ภาครัฐที่ยึดประชาชนเป็นศูนย์กลาง ตอบสนองความต้องการ และให้บริการอย่างสะดวก รวดเร็ว โปร่งใส หน่วยงานของรัฐต้องร่วมมือและช่วยเหลือกันในการปฏิบัติหน้าที่ มีระบบการบริหารจัดการที่ทันสมัย มีประสิทธิภาพ มีความโปร่งใส ให้การบริหารราชการแผ่นดินทั้งราชการส่วนกลาง ส่วนภูมิภาค ส่วนท้องถิ่น และงานของรัฐอย่างอื่นให้เป็นไปตามหลักการบริหารกิจการบ้านเมืองที่ดี สร้างประโยชน์สุขแก่ประชาชน

4.1.1 การให้บริการสาธารณะของภาครัฐได้มาตรฐานสากลและเป็นระดับแนวหน้าของภูมิภาค ปรับรูปแบบและวิธีการดำเนินการของภาครัฐมีลักษณะที่เบ็ดเสร็จ ครบวงจรและหลากหลายรูปแบบตามความต้องการของผู้รับบริการ มีความร่วมมือกับภาคีอื่นๆ พร้อมทั้งปรับปรุงกลไกการปฏิบัติงานของภาครัฐให้มีลักษณะบูรณาการ สามารถส่งเสริมภารกิจของภาคส่วนต่างๆ โดยเฉพาะการปรับปรุงบทบาทและกลไกภาครัฐ ให้เป็นผู้สนับสนุนและอำนวยความสะดวกในการประกอบ การกำหนดกฎระเบียบที่ไม่เป็นอุปสรรคต่อการดำเนินธุรกิจภาคเอกชนทุกขนาดสอดคล้องกับทิศทางการพัฒนาประเทศในระยะยาว

4.1.2 ภาครัฐมีความเชื่อมโยงในการให้บริการสาธารณะต่างๆ ผ่านการนำเทคโนโลยีดิจิทัลมาประยุกต์ใช้ มีระบบการบริหารจัดการข้อมูลที่มีความเชื่อมโยงระหว่างหน่วยงานและแหล่งข้อมูลต่างๆ นำไปสู่การวิเคราะห์การจัดการข้อมูลขนาดใหญ่ เพื่อการพัฒนานโยบายและการให้บริการภาครัฐ มีการนำเทคโนโลยีดิจิทัลมาประยุกต์ใช้ในการให้บริการสาธารณะตั้งแต่ต้นจนจบกระบวนการ เพื่อให้สามารถติดต่อราชการได้โดยง่าย สะดวก รวดเร็ว โปร่งใส เสียค่าใช้จ่ายน้อยและตรวจสอบได้

4.2 ภาครัฐบริหารงานแบบบูรณาการโดยมียุทธศาสตร์ชาติเป็นเป้าหมายและเชื่อมโยงการพัฒนาในทุกระดับ ทุกประเด็น ทุกภารกิจ และทุกพื้นที่ การบริหารจัดการภาครัฐมีความสอดคล้องเชื่อมโยงและเป็นกลไกสำคัญ ในการนำยุทธศาสตร์ชาติสู่การปฏิบัติในทุกระดับ มีการจัดสรรงบประมาณที่มีลักษณะยึดโยงกับยุทธศาสตร์ในทุกระดับ มีเป้าหมายร่วมกันทั้งในเชิงประเด็นเชิงภารกิจ และเชิงพื้นที่ โดยอาศัยข้อมูลขนาดใหญ่ รวมทั้งมีระบบการติดตามและประเมินผลการดำเนินงานทั้งในระดับยุทธศาสตร์ ภารกิจและพื้นที่ เพื่อนำไปสู่การกำหนดประเด็นการพัฒนาการจัดทำนโยบาย และการติดตามประเมินผลที่เป็นระบบอย่างต่อเนื่อง

4.2.1 ให้อุตสาหกรรมชาติเป็นกลไกขับเคลื่อนการพัฒนาประเทศ ใช้แผนแม่บทตามยุทธศาสตร์ชาติ แผนการปฏิรูปประเทศ แผนพัฒนาเศรษฐกิจและสังคมแห่งชาติ และนโยบายและแผนระดับชาติว่าด้วยความมั่นคงแห่งชาติ ในการขับเคลื่อนยุทธศาสตร์ชาติไปสู่การปฏิบัติผ่านแผนปฏิบัติการในระดับต่าง ๆ โดย

เชื่อมโยงการทำงานของภาครัฐในทุกกระดับให้มีเอกภาพและสอดคล้องประสานกันตามห่วงโซ่การพัฒนา ระหว่างราชการบริหารส่วนกลาง ส่วนภูมิภาค และส่วนท้องถิ่นรวมทั้งการประสานความร่วมมือที่หลากหลาย การพัฒนาโลกหรือเครื่องมือในการสนับสนุนให้เกิดการบูรณาการในลักษณะหุ้นส่วนการพัฒนา ระหว่างภาครัฐ ภาคเอกชน ภาคประชาสังคม ภาควิชาการภาคประชาชน และภาคส่วนอื่นในสังคม โดยดำเนินการอย่างต่อเนื่องและมีเป้าหมายที่ชัดเจน

4.2.2 ระบบการเงินการคลังประเทศสนับสนุนการขับเคลื่อนยุทธศาสตร์ชาติหน่วยงานที่เกี่ยวข้องกับระบบการเงินการคลังของประเทศมีการปฏิบัติหน้าที่ตามกรอบภารกิจในการสนับสนุนและไม่เป็นอุปสรรคในการบรรลุเป้าหมายยุทธศาสตร์ชาติ ระบบงบประมาณแผ่นดินต้องสอดคล้องกับลักษณะการขับเคลื่อนยุทธศาสตร์ชาติทั้งในลักษณะแผนเชิงยุทธศาสตร์ แผนตามภารกิจและแผนระดับพื้นที่ มีการรักษาวินัยการเงินการคลังภายใต้กรอบความยั่งยืนทางการคลัง การพัฒนาระบบการคลังวงนาระยะปานกลางและระยะยาว การปรับปรุงวิธีการงบประมาณให้มีความคล่องตัวสะดวก เหมาะสมกับสถานการณ์และความเร่งด่วน การใช้จ่ายงบประมาณโปร่งใส เป็นไปตามเป้าหมายในระยะเวลาที่กำหนด และมีแผนเพิ่มรายได้ของประเทศคู่กับแผนงบประมาณให้เกิดสมดุลระหว่างรายได้กับรายจ่าย พร้อมทั้งเพิ่มประสิทธิภาพในการจัดเก็บรายได้ของรัฐ และการปรับปรุงระบบภาษี

4.2.3 ระบบติดตามประเมินผลที่สะท้อนการบรรลุเป้าหมายยุทธศาสตร์ชาติในทุกระดับ มีการติดตามประเมินผลทั้งก่อนเริ่มโครงการ ระหว่างดำเนินการ และหลังการดำเนินงานเป็นการติดตามประเมินผลทั้งระบบ ตั้งแต่ปัจจัยนำเข้า กระบวนการดำเนินการ ผลผลิต ผลลัพธ์และผลกระทบต่อการบรรลุเป้าหมายตามยุทธศาสตร์ชาติ ตั้งแต่ระดับชาติ ระดับประเด็นการพัฒนาในระดับหน่วยงาน และระดับพื้นที่ พร้อมทั้งเปิดโอกาสให้ผู้มีส่วนได้ส่วนเสียเข้ามามีส่วนร่วมในการติดตามประเมินผล และจัดให้มีการรายงานการติดตามประเมินผลในการบรรลุเป้าหมายต่อสาธารณะเป็นประจำ รวมทั้งการตรวจสอบโดยองค์กรอิสระต้องเป็นไปเพื่อส่งเสริมการขับเคลื่อนยุทธศาสตร์ชาติ

4.3 ภาครัฐมีขนาดเล็กกลาง เหมาะสมกับภารกิจ ส่งเสริมให้ประชาชนและทุกภาคส่วนมีส่วนร่วมในการพัฒนาประเทศ พร้อมทั้งมีการกำหนดความสัมพันธ์ระหว่างการบริหารราชการส่วนกลาง ส่วนภูมิภาค และส่วนท้องถิ่นให้มีความชัดเจน ไม่ซ้ำซ้อนกัน รวมทั้งมีการถ่ายโอนภารกิจที่สำคัญและการกระจายอำนาจในระดับที่เหมาะสมเพื่อให้ชุมชนและท้องถิ่นเข้มแข็ง

4.3.1 ภาครัฐมีขนาดที่เหมาะสม ตรวจสอบความซ้ำซ้อนและปรับภารกิจและพันธกิจของหน่วยงาน ภาครัฐให้สอดคล้องกับการขับเคลื่อนยุทธศาสตร์ชาติในเชิงบูรณาการ โดยยุบเลิกภารกิจที่ไม่จำเป็น ถ่ายโอนภารกิจให้ภาคส่วนอื่นรับไปดำเนินการ รวมถึงการจัดระบบองค์กรภาครัฐที่แยกแยะบทบาทหน่วยงานของรัฐที่ทำหน้าที่กำกับและหน่วยงานผู้ให้บริการ เพื่อเพิ่มประสิทธิภาพการดำเนินงานและมีการแข่งขันที่เป็นธรรม โดยภารกิจที่ภาครัฐยังจำเป็นจะต้องดำเนินการจะต้องกำหนดให้มีโครงสร้างหน่วยงานที่สอดคล้องกับบทบาทภารกิจที่รับผิดชอบ มีความคุ้มค่า และสามารถขับเคลื่อนการบริหารราชการแผ่นดินได้อย่างมีประสิทธิภาพและประสิทธิผล

4.3.2 ทุกภาคส่วนมีส่วนร่วมในการพัฒนาประเทศ เปิดโอกาสให้ทุกภาคส่วนเข้ามามีส่วนร่วมในการดำเนินการบริการสาธารณะและกิจกรรมสาธารณะอย่างเหมาะสม กำหนดความสัมพันธ์และการพัฒนาบทบาทในฐานะของหุ้นส่วนการพัฒนาในการดำเนินการที่สำคัญระหว่างการบริหารราชการส่วนกลาง ส่วนภูมิภาค และส่วนท้องถิ่นให้มีความชัดเจน ไม่ซ้ำซ้อนกัน รวมถึงการสนับสนุนให้ชุมชนหรือเอกชนร่วมดำเนินการในบริการสาธารณะและกิจกรรมสาธารณะต่างๆ

4.3.3 ส่งเสริมการกระจายอำนาจและสนับสนุนบทบาทชุมชนท้องถิ่นให้องค์กรปกครองส่วนท้องถิ่นเป็นหน่วยงานที่มีสมรรถนะสูง ตั้งอยู่บนหลักธรรมาภิบาล ในการที่จะจัดทำบริการสาธารณะและกิจกรรมสาธารณะ มีบทบาทเชิงยุทธศาสตร์ระดับพื้นที่ โดยเปิดโอกาสให้มีรูปแบบการจัดบริการสาธารณะที่หลากหลาย มีระบบภาษีและรายได้ของท้องถิ่นอย่างเหมาะสม สามารถพัฒนารายได้และทุนเพื่อดำเนินกิจกรรมในการตอบสนองต่อการแก้ไขปัญหาและพัฒนาพื้นที่ร่วมกับชุมชนท้องถิ่น โดยคำนึงถึงผลประโยชน์ของประเทศ ประชาชน และความต้องการของคนทุกกลุ่ม ทุกวัยและทุกเพศสภาวะในท้องถิ่น

4.4 ภาครัฐมีความทันสมัย ทันการเปลี่ยนแปลง และมีขีดสมรรถนะสูง สามารถปฏิบัติงานอย่างมีประสิทธิภาพ มีความคุ้มค่า เทียบได้กับมาตรฐานสากล สามารถรองรับกับสภาพแวดล้อมในการปฏิบัติงานที่มีความหลากหลายซับซ้อนมากขึ้น และทันการเปลี่ยนแปลงในอนาคต

4.4.1 องค์กรภาครัฐมีความยืดหยุ่นเหมาะสมกับบริบทการพัฒนาประเทศปรับโครงสร้าง และระบบบริหารงานราชการใหม่ในรูปแบบที่มีความหลากหลาย มีการดำเนินงานที่มีความยืดหยุ่น สามารถปรับตัวเข้าสู่การเป็นสำนักงานสมัยใหม่ นำไปสู่การเป็นองค์กรที่มีขีดสมรรถนะสูง สามารถปฏิบัติงานเทียบได้กับมาตรฐานสากล มีความคล่องตัว ไม่ยึดติดกับการจัดโครงสร้างองค์กรแบบราชการ สามารถยุบ เลิก ปรับเปลี่ยนโครงสร้างองค์กร กฎ ระเบียบได้ตามสถานการณ์

4.4.2 พัฒนาและปรับระบบวิธีการปฏิบัติราชการให้ทันสมัย โดยมีการกำหนดนโยบายและการบริหารจัดการที่ตั้งอยู่บนข้อมูลและหลักฐานเชิงประจักษ์ มุ่งผลสัมฤทธิ์ มีความโปร่งใสยืดหยุ่นและคล่องตัวสูง นำนวัตกรรม เทคโนโลยี ข้อมูลขนาดใหญ่ ระบบการทำงานที่เป็นดิจิทัล มาใช้ในการบริหารและการตัดสินใจ รวมทั้งนำองค์ความรู้ ในแบบสหสาขาวิชาเข้ามาประยุกต์ใช้ เพื่อสร้างคุณค่าและแนวทางปฏิบัติที่เป็นเลิศในการตอบสนองกับสถานการณ์ต่าง ๆ ได้อย่างทันเวลา พร้อมทั้งมีการจัดการความรู้และถ่ายทอดความรู้อย่างเป็นระบบเพื่อพัฒนาภาครัฐให้เป็นองค์กรแห่งการเรียนรู้

4.5 บุคลากรภาครัฐเป็นคนดีและเก่ง ยึดหลักคุณธรรม จริยธรรม มีจิตสำนึกมีความสามารถสูง มุ่งมั่น และเป็นมืออาชีพ ในการปฏิบัติหน้าที่และขับเคลื่อนภารกิจยุทธศาสตร์ชาติโดยภาครัฐมีกำลังคนที่เหมาะสมทั้งปริมาณ และคุณภาพ มีระบบบริหารจัดการและพัฒนาบุคลากรให้สามารถสนองความต้องการในการปฏิบัติงาน มีความก้าวหน้าในอาชีพ สามารถจูงใจให้คนดีคนเก่งทำงานในภาครัฐ มีระบบการพัฒนาขีดความสามารถ บุคลากรภาครัฐให้มีสมรรถนะใหม่ๆ สามารถรองรับการเปลี่ยนแปลงบริบทการพัฒนา มีการเสริมสร้างคุณธรรมและจริยธรรม การปรับเปลี่ยนแนวคิดให้การปฏิบัติราชการเป็นมืออาชีพ มีจิตบริการ ทำงานในเชิงรุก และมองไปข้างหน้า สามารถบูรณาการการทำงานร่วมกับภาคส่วนอื่นได้อย่างเป็นรูปธรรม

4.5.1 ภาครัฐมีการบริหารกำลังคนที่มีความคล่องตัว ยึดระบบคุณธรรม เพิ่มความยืดหยุ่นคล่องตัวให้กับหน่วยงานภาครัฐในการบริหารทรัพยากรบุคคลในทุกขั้นตอนควบคู่ไปกับการเสริมสร้างประสิทธิภาพ และคุณภาพภายใต้หลักระบบคุณธรรม ปรับปรุงเปลี่ยนแปลงกลไกการวางแผน กำลังคน รูปแบบการจ้างงาน การสรรหา การคัดเลือก การแต่งตั้ง เพื่อเอื้อให้เกิดการหมุนเวียน ถ่ายเทแลกเปลี่ยน และโยกย้ายบุคลากรคุณภาพในหลากหลายระดับระหว่างภาคส่วนต่างๆ ของประเทศได้อย่างคล่องตัว รวมทั้งทบทวนและปรับเปลี่ยนระบบค่าตอบแทนที่เป็นธรรมมีมาตรฐาน เหมาะสมสอดคล้องกับภาระงาน

4.5.2 บุคลากรภาครัฐยึดค่านิยมในการทำ งานเพื่อประชาชน มีคุณธรรมและมีการพัฒนาตามเส้นทางความก้าวหน้าในอาชีพ พัฒนาขีดความสามารถบุคลากรภาครัฐและวางมาตรการที่เหมาะสมกับเส้นทางความก้าวหน้าในสายอาชีพให้มีสมรรถนะใหม่ ๆ ปรับเปลี่ยนวัฒนธรรมการทำงานและสร้างค่านิยมในการปฏิบัติงานเพื่อประชาชนและประโยชน์ส่วนรวม สามารถบูรณาการการทำงานร่วมกับภาคส่วนอื่นได้อย่าง

เป็นรูปธรรม ให้ความสำคัญกับการพัฒนาภาวะผู้นำในทุกระดับให้มีขีดสมรรถนะสูง มีความรับผิดชอบ และมีความเป็นมืออาชีพ เป็นทั้งผู้นำทางความรู้และความคิดผลักดันภารกิจ นำการเปลี่ยนแปลง พัฒนา นโยบาย และยุทธศาสตร์ เป็นแบบอย่างที่ดีต่อผู้ร่วมงานและต่อสังคม โดยมีการสร้างผู้นำทางยุทธศาสตร์ในหน่วยงาน ภาครัฐทุกระดับอย่างต่อเนื่องและเป็นระบบเพื่อรองรับการขับเคลื่อนยุทธศาสตร์ชาติระยะยาว

4.6 ภาครัฐมีความโปร่งใส ปลอดภัยการทุจริตและประพฤติมิชอบ ทุกภาคส่วนร่วมต่อต้านการทุจริต ภาครัฐมีการบริหารจัดการตามหลักธรรมาภิบาลและหลักปรัชญาของเศรษฐกิจพอเพียงในทุกระดับ โดยเฉพาะการสร้างวัฒนธรรมแยกแยะประโยชน์ส่วนบุคคลและประโยชน์ส่วนรวมของบุคลากรภาครัฐให้เกิดขึ้น รวมทั้งสร้างจิตสำนึกและค่านิยมให้ทุกภาคส่วนตื่นตัวและละอายต่อการทุจริตประพฤติมิชอบทุกรูปแบบ พร้อมทั้งส่งเสริม สนับสนุน ให้ภาคีองค์กรภาคเอกชนภาคประชาสังคม ชุมชน ประชาชน และภาคีต่าง ๆ มีส่วนร่วมในการสอดส่อง เฝ้าระวัง ให้ข้อมูลแจ้งเบาะแสการทุจริต และตรวจสอบการดำเนินงานของหน่วยงานภาครัฐ และภาคส่วนอื่น ๆ โดยได้รับความคุ้มครองจากรัฐตามที่กฎหมายบัญญัติ

4.6.1 ประชาชนและภาคีต่าง ๆ ในสังคมร่วมมือกันในการป้องกันการทุจริตและประพฤติมิชอบ รัฐต้องส่งเสริม สนับสนุน และให้ความรู้แก่ประชาชนถึงอันตรายที่เกิดจากการทุจริตและประพฤติมิชอบทั้งในภาครัฐและภาคเอกชน จัดให้มีมาตรการและกลไกที่มีประสิทธิภาพเพื่อป้องกันและขจัดการทุจริตและประพฤติมิชอบดังกล่าวอย่างเข้มงวด รวมทั้ง ส่งเสริม และเสริมสร้างการมีส่วนร่วมของประชาชนโดยเฉพาะการเข้าถึงข้อมูลข่าวสาร การรณรงค์ให้ความรู้ ต่อต้าน หรือชี้เบาะแสการทุจริต โดยได้รับความคุ้มครองจากรัฐตามที่กฎหมายบัญญัติ พร้อมทั้ง มีระบบการรับเรื่องร้องเรียนการทุจริตและประพฤติมิชอบที่มีประสิทธิภาพ

4.6.2 บุคลากรภาครัฐยึดมั่นในหลักคุณธรรม จริยธรรมและความซื่อสัตย์สุจริตกำหนดให้เจ้าพนักงานของรัฐต้องยึดถือแนวทางปฏิบัติตามประมวลจริยธรรม หลักปรัชญาของเศรษฐกิจพอเพียง และหลีกเลี่ยงการขัดกันระหว่างประโยชน์บุคคลและประโยชน์ส่วนรวม รวมทั้งยื่นบัญชีทรัพย์สินและหนี้สินของตนเอง คู่สมรส และบุตรที่ยังไม่บรรลุนิติภาวะ โดยเฉพาะผู้ดำรงตำแหน่งทางการเมือง ตุลาการศาลรัฐธรรมนูญ ผู้ดำรงตำแหน่งในองค์กรอิสระ ผู้ว่าการตรวจเงินแผ่นดิน และผู้ดำรงตำแหน่งระดับสูงตามที่กฎหมายกำหนด จะต้องเปิดเผยบัญชีแสดงรายการทรัพย์สินและหนี้สินให้ประชาชนทราบ

4.6.3 การปราบปรามการทุจริตประพฤติมิชอบมีประสิทธิภาพมีความเด็ดขาดเป็นธรรม และตรวจสอบได้ จัดการกับผู้กระทำความผิดทุจริตและประพฤติมิชอบในทุกระดับอย่างตรงไปตรงมา เป็นธรรม และตรวจสอบได้ พร้อมทั้งให้การดำเนินการตามกระบวนการยุติธรรมปราศจากการแทรกแซงของนักการเมือง และผู้มีอิทธิพล ตลอดจนวางมาตรการคุ้มครองพยานและผู้ที่เกี่ยวข้อง นอกจากนี้ ต้องกำหนดให้มีการลงโทษผู้กระทำความผิดกรณีทุจริตและประพฤติมิชอบอย่างจริงจังและรวดเร็ว

4.6.4 การบริหารจัดการการป้องกันและปราบปรามการทุจริตอย่างเป็นระบบแบบบูรณาการ จัดให้มีกลไกการประสานงานการป้องกันและปราบปรามการทุจริต ทั้งในระดับนโยบายยุทธศาสตร์ และการขับเคลื่อนนโยบายและยุทธศาสตร์ ตลอดจนเพิ่มประสิทธิภาพการป้องกันและปราบปรามการทุจริตและประพฤติมิชอบ โดยการพัฒนาระบบงานและโครงสร้างองค์กรที่เอื้อต่อการดำเนินงานแบบบูรณาการและมุ่งผลสัมฤทธิ์

4.7 กฎหมายมีความสอดคล้องเหมาะสมกับบริบทต่างๆ และมีเท่าที่จำเป็น กฎหมายกฎ ระเบียบ ข้อบังคับมีเท่าที่จำเป็น ทันสมัย มีความเป็นสากล มีประสิทธิภาพ โดยมุ่งใช้กฎหมายเป็นเครื่องมือในการสนับสนุนการพัฒนา การเพิ่มขีดความสามารถในการแข่งขันของประเทศ การแก้ไขปัญหาและอุปสรรคที่นำไปสู่ความเหลื่อมล้ำด้านต่าง ๆ เอื้อต่อการขับเคลื่อนยุทธศาสตร์ชาติ

4.7.1 ภาครัฐจัดให้มีกฎหมายที่สอดคล้องและเหมาะสมกับบริบทต่างๆ ที่เปลี่ยนแปลง ปรับเปลี่ยน บทบาทของภาครัฐเป็นผู้อำนวยความสะดวก กำหนดกติกาในการแข่งขันให้เกิดความเป็นธรรมแก่การดำเนิน ธุรกิจทั้งในธุรกิจทั่วไปและธุรกิจเฉพาะ ปรับปรุงกฎหมายที่เกี่ยวข้องให้สามารถตอบสนองกับการเปลี่ยนแปลง ของรูปแบบการผลิต การค้า การบริการ และสามารถอำนวยความสะดวกในการดำเนินธุรกิจได้อย่างมีประสิทธิภาพ รวมถึงการคุ้มครองผู้บริโภค โดยเฉพาะการปรับปรุงแก้ไขและยกเลิกกฎหมายต่าง ๆ ให้มีความ ชัดเจน ทันสมัย เป็นธรรม เอื้ออำนวยต่อการบริหารราชการแผ่นดิน การพัฒนาประเทศ การให้บริการ ประชาชน การประกอบธุรกิจ การแข่งขันระหว่างประเทศ สอดคล้องกับข้อบังคับสากลหรือข้อตกลงระหว่าง ประเทศ รวมทั้ง การสร้างการรับรู้และความเข้าใจในข้อกฎหมาย และบังคับใช้กฎหมายอย่างมีประสิทธิภาพ เท่าเทียม

4.7.2 มีกฎหมายเท่าที่จำเป็น ออกแบบกฎหมายที่รอบคอบรัดกุมเพื่อแก้ปัญหาอย่างตรงจุดให้มีความ สอดคล้องกับข้อบังคับสากลหรือข้อตกลงระหว่างประเทศที่เป็นประโยชน์ต่อประชาชนโดยรวม ด้วยการสร้าง ความเป็นธรรมในการจัดสรรผลประโยชน์และบริหารจัดการผลกระทบที่เกิดจากกฎหมายที่เกี่ยวกับสิทธิใน ทรัพย์สินและการประกอบอาชีพ ใช้กฎหมายเป็นเครื่องมือในการขับเคลื่อนยุทธศาสตร์ชาติ และกำหนด วงรอบในการทบทวนปรับปรุงแก้ไขกฎหมายให้ทันสมัยอยู่ตลอดเวลา นอกจากนี้ ในการตรากฎหมายต้อง ดำเนินการให้มีการรับฟังความคิดเห็นของผู้เกี่ยวข้อง วิเคราะห์ผลกระทบที่อาจเกิดขึ้นจากกฎหมายอย่างรอบ ด้านและเป็นระบบ รวมทั้งเปิดเผยผลการรับฟังความคิดเห็นและการวิเคราะห์ต่อประชาชน และนำมา ประกอบการพิจารณาในกระบวนการตรากฎหมายทุกขั้นตอน รวมทั้งจัดให้มีการสร้างความรับรู้และความ เข้าใจในข้อกฎหมาย และประเมินผลสัมฤทธิ์ของกฎหมายทุกรอบระยะเวลาที่กำหนด เพื่อพัฒนากฎหมาย ทุกฉบับให้สอดคล้องและเหมาะสมกับบริบทต่าง ๆ ที่เปลี่ยนแปลงไป

4.7.3 การบังคับใช้กฎหมายอย่างมีประสิทธิภาพ เท่าเทียม มีการเสริมสร้างประสิทธิภาพการใช้ กฎหมาย บังคับใช้กฎหมายอย่างเคร่งครัด ลดความเหลื่อมล้ำทางสังคม ไม่เลือกปฏิบัติ นำเทคโนโลยีสมัยใหม่ มาใช้ในการเสริมสร้างประสิทธิภาพการใช้กฎหมาย ป้องกันการกระทำผิดและจับกุมผู้กระทำผิดได้อย่าง ถูกต้อง รวดเร็ว

4.8 กระบวนการยุติธรรมเคารพสิทธิมนุษยชนและปฏิบัติต่อประชาชนโดยเสมอภาค มีความเป็นกลาง น่าเชื่อถือ โปร่งใส ตรวจสอบได้ กระบวนการยุติธรรมมีการบริหารที่มีประสิทธิภาพเจ้าหน้าที่ในกระบวนการ ยุติธรรมมีความกล้าหาญทางจริยธรรม เป็นมืออาชีพ มีความเป็นธรรมและไม่เลือกปฏิบัติ ประชาชนเข้าถึง กระบวนการยุติธรรมได้โดยสะดวก มุ่งให้เกิดการสร้างมาตรฐานและเพิ่มประสิทธิภาพในกระบวนการยุติธรรม เทียบเท่าระดับสากล ตามหลักนิติธรรม โปร่งใสลดความเหลื่อมล้ำและสร้างโอกาสในการเข้าถึงความยุติธรรม สร้างความสมดุลระหว่างสิทธิและเสรีภาพของประชาชนกับประโยชน์สาธารณะ การอำนวยความสะดวกยุติธรรมมี ประสิทธิภาพ และเป็นไปอย่างเสมอภาคหน่วยงานในกระบวนการยุติธรรมมีความร่วมมือที่ดี บูรณาการและ เชื่อมโยงการทำงานระหว่างกัน

4.8.1 บุคลากรและหน่วยงานในกระบวนการยุติธรรมเคารพและยึดมั่นในหลักประชาธิปไตย เคารพ ศักดิ์ศรีความเป็นมนุษย์ที่พึงได้รับการปฏิบัติอย่างเท่าเทียม ปรับวัฒนธรรมองค์กร และทัศนคติเจ้าหน้าที่ของ รัฐในกระบวนการยุติธรรมให้เคารพและยึดมั่นในหลักประชาธิปไตยเคารพศักดิ์ศรีความเป็นมนุษย์ที่พึงได้รับ การปฏิบัติอย่างเท่าเทียม รวมทั้งเสริมสร้างและพัฒนาวัฒนธรรมของหน่วยงานในกระบวนการยุติธรรมให้มีความ โปร่งใส เป็นกลาง ปราศจากการแทรกแซงหรือครอบงำใด ๆ การบริหารงานบุคคลในกระบวนการ ยุติธรรมต้องโปร่งใส เป็นอิสระ และมีการพัฒนาตัวบุคคลอย่างต่อเนื่อง

4.8.2 ทุกหน่วยงานในกระบวนการยุติธรรม มีบทบาทเชิงรุกร่วมกันในทุกขั้นตอนของการค้นหาความจริง การรวบรวมและการพิสูจน์พยานหลักฐานเป็นไปตามมาตรฐานสากลโดยต้องใช้ประโยชน์จากนิติวิทยาศาสตร์และศาสตร์อื่น ๆ และจัดให้มีบริการทางด้านนิติวิทยาศาสตร์เพื่อให้ประชาชนได้รับบริการในการพิสูจน์ข้อเท็จจริงอย่างมีทางเลือก อำนวยความยุติธรรมอย่างมีประสิทธิภาพ ไม่เลือกปฏิบัติ มีความโปร่งใส และประชาชนเข้าถึงกระบวนการยุติธรรมได้โดยสะดวก รวดเร็ว ยกเว้นระดับความโปร่งใสในการใช้อำนาจกับประชาชนและการแต่งตั้งโยกย้ายรวมทั้งยกระดับมาตรการตรวจสอบการประพฤติมิชอบของเจ้าหน้าที่ในกระบวนการยุติธรรมให้มีความน่าเชื่อถือและมีประสิทธิภาพ

4.8.3 หน่วยงานในกระบวนการยุติธรรมทั้งทางแพ่ง อาญา และปกครองมีเป้าหมายและยุทธศาสตร์ร่วมกัน เพื่อประสิทธิภาพในการบังคับใช้กฎหมายและอำนวยความยุติธรรมพัฒนาเป้าหมายและยุทธศาสตร์ระยะกลางและระยะยาวระหว่างหน่วยงานในกระบวนการยุติธรรมที่ตั้งอยู่บนพื้นฐานของข้อมูลเชิงประจักษ์ มีรูปแบบกระบวนการยุติธรรมที่มีการประสานงานระหว่างหน่วยงานกันบนพื้นฐานแห่งการไว้วางใจซึ่งกันและกัน รวมทั้งสร้างเครื่องมือการประเมินคุณภาพและผลงานที่หน่วยงานที่เกี่ยวข้องต้องมุ่งก่อให้เกิดผลลัพธ์ต่อสังคมร่วมกัน พร้อมทั้งพัฒนาระบบเทคโนโลยีสารสนเทศในกระบวนการยุติธรรมเพื่อเป็นช่องทางให้ประชาชนเข้าถึงกระบวนการยุติธรรมตลอดกระบวนการพิจารณาคดีได้อย่างสะดวก รวดเร็ว และไม่เสียค่าใช้จ่ายสูงเกินสมควร

4.8.4 ส่งเสริมระบบยุติธรรมทางเลือก ระบบยุติธรรมชุมชน และการมีส่วนร่วมของประชาชนในกระบวนการยุติธรรม ส่งเสริมกระบวนการยุติธรรมทางเลือกในรูปแบบต่าง ๆ การไกล่เกลี่ยข้อพิพาทก่อนเข้าสู่กระบวนการยุติธรรม การช่วยเหลือประชาชนให้เข้าถึงความเป็นธรรมการพัฒนารูปแบบของการมีส่วนร่วมในกระบวนการยุติธรรมให้มีความหลากหลาย การสร้างความรู้ความเข้าใจด้านกฎหมายและกระบวนการยุติธรรมให้กับประชาชน การพัฒนากลไกคุ้มครองสิทธิและเสรีภาพประชาชนผู้ได้รับผลกระทบจากกระบวนการยุติธรรมและความขัดแย้งระหว่างภาครัฐเอกชน และชุมชน รวมทั้ง การส่งเสริมพัฒนาระบบการสืบเสาะและการสอดส่องให้มีประสิทธิภาพยิ่งขึ้น

4.8.5 พัฒนามาตรการอื่นแทนโทษทางอาญา เพื่อลดทอนความเป็นโทษทางอาญาที่ไม่จำเป็น สร้างความสมดุลระหว่างการบังคับโทษตามคำพิพากษากับการให้โอกาสผู้ต้องโทษกลับคืนสู่สังคม เปิดโอกาสให้ภาคส่วนอื่นเข้ามามีส่วนร่วมในการบริหารการบังคับโทษ และการพัฒนาระบบคุมประพฤติในชุมชน รวมทั้งการใช้กฎหมายอาญาโดยยึดมั่นหลักการตีความโดยเคร่งครัด ไม่ขยายขอบเขตฐานความผิดให้ครอบคลุมการกระทำที่แท้จริงแล้วไม่เข้าองค์ประกอบ

## 1.2 แผนพัฒนาเศรษฐกิจและสังคมแห่งชาติฉบับที่สิบสาม พ.ศ. 2566 – 2570

### หลักการและแนวคิด

(ร่าง) แผนพัฒนาฯ ฉบับที่ 13 มีจุดมุ่งหมายสูงสุดเพื่อขับเคลื่อนการพัฒนาประเทศให้สามารถบรรลุผลตามเป้าหมายการพัฒนาระยะยาวที่กำหนดไว้ในยุทธศาสตร์ชาติ โดยมุ่งหวังให้แผนพัฒนาฯ ฉบับที่ 13 (พ.ศ. 2566 – 2570) ทำหน้าที่เป็นกลไกในการชี้ประเด็นที่มีลำดับความสำคัญสูงต่อการพัฒนาประเทศในระยะ 5 ปี และเพื่อผลักดันให้ประเทศสามารถก้าวข้ามความท้าทายต่าง ๆ เพื่อขับเคลื่อนสู่ความเจริญเติบโตในทุกภาคส่วนได้รับประโยชน์อย่างเท่าเทียมกัน โดย (ร่าง) แผนพัฒนาฯ ฉบับที่ 13 ได้กำหนดทิศทางและเป้าหมายของการพัฒนาบนพื้นฐานของแนวคิดที่สำคัญ 4 ประการ ได้แก่

**หลักปรัชญาของเศรษฐกิจพอเพียง** โดยการสืบสาน รักษา ต่อยอดการพัฒนาตามหลักปรัชญาของเศรษฐกิจพอเพียง โดยเฉพาะหลักพอประมาณและมีเหตุผล ด้วยการกำหนดทิศทางการพัฒนาให้สอดคล้องกับศักยภาพ ฐานทางทรัพยากร และฐานทางวัฒนธรรมของพื้นที่ และการสร้างความสมดุลในการกระจายผลประโยชน์จากการพัฒนาแก่ทุกภาคส่วนเศรษฐกิจและสังคมอย่าง เป็นธรรม ควบคู่กับการสร้างภูมิคุ้มกันที่ดีโดยการปรับเปลี่ยนองคาพยพในมิติต่าง ๆ ให้เท่าทันและสอดคล้องกับพลวัตและบริบทใหม่ของโลก และการสร้างความสมดุลระหว่างความสามารถในการแข่งขันกับต่างประเทศกับความสามารถในการพึ่งตนเอง

**แนวคิด Resilience** ซึ่งเป็นแนวคิดที่มุ่งเน้นการลดความเปราะบาง ต่อความเปลี่ยนแปลงทั้งจากภายนอกและภายในประเทศ การสร้างความพร้อมของประเทศในการรับมือและปรับตัวให้อยู่รอดได้ในสภาวะวิกฤติพร้อมทั้งมีความสามารถในการสร้างสรรค์ประโยชน์จากการเปลี่ยนแปลง หรือการพลิกวิกฤติให้เป็นโอกาส เพื่อสร้างการเติบโตที่มีคุณภาพและยั่งยืน

**เป้าหมายการพัฒนาอย่างยั่งยืนของสหประชาชาติ** โดยการมุ่งเสริมสร้างคุณภาพชีวิตที่ดีให้กับประชาชนทุกกลุ่ม ทั้งในมิติของการมีปัจจัยที่จำเป็นสำหรับการดำรงชีวิตขั้นพื้นฐานที่เพียงพอการมีสภาพแวดล้อมที่ดี การมีปัจจัยสนับสนุนให้มีสุขภาพที่สมบูรณ์ทั้งทางร่างกายและจิตใจ การมีโอกาที่จะใช้ศักยภาพของตนในการสร้างความเป็นอยู่ที่ดี รวมถึงการมุ่งส่งต่อทรัพยากรธรรมชาติและสิ่งแวดล้อมที่ดีไปยังคนรุ่นต่อไป

**โมเดลเศรษฐกิจ BCG** ซึ่งเป็นแนวคิดการพัฒนาเศรษฐกิจใน 3 รูปแบบควบคู่กัน ได้แก่ เศรษฐกิจชีวภาพ เศรษฐกิจหมุนเวียน และเศรษฐกิจสีเขียว โดยอาศัยฐานศักยภาพและความเข้มแข็งของประเทศอันประกอบด้วยความหลากหลายทางชีวภาพและความหลากหลายทางวัฒนธรรม พร้อมกับการใช้ประโยชน์จากองค์ความรู้ทางดานวิทยาศาสตร์ เทคโนโลยี และนวัตกรรมในการสร้างมูลค่าเพิ่มเพื่อผลักดันให้ประเทศมีการเจริญเติบโตทางเศรษฐกิจอย่างยั่งยืน และสามารถกระจายรายได้ โอกาส และความมั่งคั่งได้อย่างทั่วถึง

นอกจากนี้ การจัดทำแผนพัฒนาฯ ฉบับที่ 13 ยังคำนึงถึงเงื่อนไขและข้อจำกัดของการพัฒนาประเทศที่สืบเนื่องมาจากการแพร่ระบาดของโรคโควิด-19 รวมทั้งปัจจัยต่างๆ ที่เกี่ยวข้องกับการดำเนินการแพร่ระบาดฯ ซึ่งจะส่งผลให้บริบทของประเทศและของโลกเปลี่ยนแปลงไปในอนาคต

## วัตถุประสงค์และเป้าหมายการพัฒนา

การวางกรอบการพัฒนาประเทศไทยในระยะ 5 ปีภายใต้แผนพัฒนาฯ ฉบับที่ 13 มีความมุ่งหมายที่จะเร่งเพิ่มศักยภาพของประเทศในการรับมือกับความเสี่ยงที่อาจส่งผลกระทบต่อฐานแรงและเสริมสร้างความสามารถในการสร้างสรรค์ประโยชน์จากโอกาสที่เกิดขึ้นได้อย่างเหมาะสมและทันทั่วทั้งการกำหนดทิศทางการพัฒนาประเทศไทยในระยะของแผนพัฒนาฯ ฉบับที่ 13 จึงมีวัตถุประสงค์เพื่อ พลิกโฉมประเทศไทยสู่ “สังคมก้าวหน้า เศรษฐกิจสร้างมูลค่าอย่างยั่งยืน” ซึ่งหมายถึงการสร้างการเปลี่ยนแปลงที่ครอบคลุมตั้งแต่ระดับโครงสร้างนโยบาย และกลไก เพื่อมุ่งเสริมสร้างสังคมที่ก้าวทันพลวัตของโลก และเกื้อหนุนให้คนไทยมีโอกาสที่จะพัฒนาตนเองได้อย่างเต็มศักยภาพ พร้อมกับการปรับโครงสร้างเศรษฐกิจไปสู่ 7 การขับเคลื่อนด้วยเทคโนโลยี นวัตกรรมและความคิดสร้างสรรค์มีความสามารถในการสร้างมูลค่าเพิ่มที่สูง และคำนึงถึงความยั่งยืนด้านสิ่งแวดล้อมเพื่อให้เป็นไปตามวัตถุประสงค์ข้างต้น แผนพัฒนาฯ ฉบับที่ 13 ได้กำหนดเป้าหมายหลักจำนวน 5 ประการ ประกอบด้วย

1 การปรับโครงสร้างการผลิตสู่ 0 เศรษฐกิจฐานนวัตกรรม โดยยกระดับขีดความสามารถในการแข่งขันของภาคการผลิตและบริการสำคัญให้สูงขึ้น และสามารถตอบโจทย์พัฒนาการของเทคโนโลยีและสังคมยุคใหม่ และเป็นมิตรต่อสิ่งแวดล้อม เชื่อมโยงเศรษฐกิจท้องถิ่นและผู้ประกอบการรายย่อยกับห่วงโซ่มูลค่าของภาคการผลิตและบริการเป้าหมาย รวมถึงพัฒนาระบบนิเวศที่ส่งเสริมการค้าการลงทุนและนวัตกรรม

2 การพัฒนาคนสำหรับโลกยุคใหม่ โดยพัฒนาให้คนไทยมีทักษะและคุณลักษณะที่เหมาะสมกับโลกยุคใหม่ ทั้งทักษะในด้านความรู้ ทักษะทางพฤติกรรม และคุณลักษณะตามบรรทัดฐานที่ดีของสังคมเตรียมพร้อมกำลังคนที่มีคุณภาพสอดคล้องกับความต้องการของตลาดแรงงาน เอื้อต่อการปรับโครงสร้างเศรษฐกิจไปสู่ 7 ภาคการผลิตและบริการเป้าหมายที่มีศักยภาพและผลิตภาพสูงขึ้น รวมทั้งพัฒนาหลักประกันและความคุ้มครองทางสังคมเพื่อส่งเสริมความมั่นคงในชีวิต

3 การมุ่งสู่สังคมแห่งโอกาสและความเป็นธรรม โดยลดความเหลื่อมล้ำทั้งในเชิงรายได้ ความมั่งคั่ง และโอกาสในการแข่งขันของภาคธุรกิจ สนับสนุนช่วยเหลือกลุ่มเปราะบางและผู้ด้อยโอกาสให้มีโอกาสในการเลื่อนขั้นทางเศรษฐกิจและสังคม รวมถึงจัดให้มีบริการสาธารณะที่มีคุณภาพอย่างทั่วถึงและเท่าเทียม

4 การเปลี่ยนผ่านไปสู่ 0 ความยั่งยืน โดยปรับปรุงการใช้ทรัพยากรธรรมชาติในการผลิตและบริการให้มีประสิทธิภาพและสอดคล้องกับขีดความสามารถในการรองรับของระบบนิเวศ แก้ไขปัญหามลพิษสำคัญด้วยวิธีการที่ยั่งยืน โดยเฉพาะมลพิษทางอากาศ ชยะ และมลพิษทางน้ำ และลดการปล่อยก๊าซเรือนกระจกเพื่อมุ่งสู่การปล่อยก๊าซเรือนกระจกสุทธิเป็นศูนย์ในระยะยาว

5 การเสริมสร้างความสามารถของประเทศในการรับมือกับความเสี่ยงและการเปลี่ยนแปลงภายใต้บริบทโลกใหม่ โดยการสร้างความพร้อมในการรับมือและแสวงหาโอกาสจากการเป็นสังคมสูงวัย การเปลี่ยนแปลงสภาพภูมิอากาศ ภัยโรคระบาด และภัยคุกคามทางไซเบอร์พัฒนาโครงสร้างพื้นฐานและกลไกทางสถาบันที่เอื้อต่อการเปลี่ยนแปลงสู่ดิจิทัล รวมทั้งปรับปรุงโครงสร้างและระบบการบริหารงานของภาครัฐให้สามารถตอบสนองต่อการเปลี่ยนแปลงของบริบททางเศรษฐกิจ สังคม และเทคโนโลยีได้อย่างทันเวลา มีประสิทธิภาพ และมีธรรมาภิบาล

## หมุดหมายการพัฒนา

เพื่อถ่ายทอดเป้าหมายหลักไปสู่ภาพของการขับเคลื่อนที่ชัดเจนในลักษณะของวาระการพัฒนา(Agenda) ที่เอื้อให้เกิดการทำงานร่วมกันของหลายหน่วยงานและหลายภาคส่วนในการผลักดันการพัฒนาในเรื่องใดเรื่องหนึ่งให้เกิดผลได้อย่างเป็นรูปธรรม แผนพัฒนาฯ ฉบับที่ 13 จึงได้กำหนดหมุดหมายการพัฒนาจำนวน 13 ประการ ซึ่งเป็นการบ่งบอกถึงสิ่งที่ประเทศไทยปรารถนาจะ ‘เป็น’ มุ่งหวังจะ ‘มี’ หรือต้องการจะ ‘ขจัด’ เพื่อสะท้อนประเด็นการพัฒนาที่มีลำดับความสำคัญสูงต่อการพลิกโฉมประเทศไทยสู่ “สังคมก้าวหน้า เศรษฐกิจสร้างมูลค่าอย่างยั่งยืน” และการบรรลุเป้าหมายหลักในช่วงระยะเวลา 5 ปีของแผนพัฒนาฯ ฉบับที่ 13 โดยหมุดหมายการพัฒนาทั้ง 13 ประการมีที่มาจาก การประเมินโอกาสและความเสี่ยงของไทยในการพัฒนาประเทศภายใต้กรอบของยุทธศาสตร์ชาติ ซึ่งได้มีการพิจารณาถึงแนวโน้มการเปลี่ยนแปลงระดับโลกสถานการณ์การแพร่ระบาดของโรคโควิด-19 รวมถึงผลการพัฒนาในประเทศไทยในระยะเวลาที่ผ่านมา

ทั้งนี้ หมุดหมายการพัฒนาที่กำหนดขึ้นเป็นประเด็นที่มีลักษณะเชิงบูรณาการ ซึ่งสามารถนำไปสู่การพัฒนาทั้งในด้านเศรษฐกิจ สังคม ทรัพยากรธรรมชาติและสิ่งแวดล้อมไปพร้อม ๆ กัน ทำให้หมุดหมายแต่ละประการสามารถสนับสนุนเป้าหมายหลักได้มากกว่าหนึ่งข้อ โดยหมุดหมายทั้ง 13 ประการ แบ่งออกได้เป็น 4 มิติ ดังนี้

### 1. มิติภาคการผลิตและบริการเป้าหมาย

หมุดหมายที่ 1 ไทยเป็นประเทศชั้นนำด้านสินค้าเกษตรและเกษตรแปรรูปมูลค่าสูง

หมุดหมายที่ 2 ไทยเป็นจุดหมายของการท่องเที่ยวที่เน้นคุณภาพและความยั่งยืน

หมุดหมายที่ 3 ไทยเป็นฐานการผลิตยานยนต์ไฟฟ้าที่สำคัญของโลก

หมุดหมายที่ 4 ไทยเป็นศูนย์กลางทางการแพทย์และสุขภาพมูลค่าสูง

หมุดหมายที่ 5 ไทยเป็นประตูการค้าการลงทุนและยุทธศาสตร์ทางโลจิสติกส์ที่สำคัญของภูมิภาค

หมุดหมายที่ 6 ไทยเป็นศูนย์กลางด้านดิจิทัลและอุตสาหกรรมอิเล็กทรอนิกส์อัจฉริยะของอาเซียน

### 2. มิติโอกาสและความเสมอภาคทางเศรษฐกิจและสังคม

หมุดหมายที่ 7 ไทยมีวิสาหกิจขนาดกลางและขนาดย่อมที่เข้มแข็ง มีศักยภาพสูง และสามารถแข่งขันได้

หมุดหมายที่ 8 ไทยมีพื้นที่และเมืองอัจฉริยะที่น่าอยู่ ปลอดภัย เติบโตได้อย่างยั่งยืน

หมุดหมายที่ 9 ไทยมีความยากจนข้ามรุ่นลดลง และคนไทยทุกคนมีความคุ้มครองทางสังคมที่เพียงพอ เหมาะสม

### 3. มิติความยั่งยืนของทรัพยากรธรรมชาติและสิ่งแวดล้อม

หมุดหมายที่ 10 ไทยมีเศรษฐกิจหมุนเวียนและสังคมคาร์บอนต่ำ

หมุดหมายที่ 11 ไทยสามารถลดความเสี่ยงและผลกระทบจากภัยธรรมชาติและ การเปลี่ยนแปลงสภาพภูมิอากาศ

### 4. มิติปัจจัยผลักดันการพลิกโฉมประเทศ

หมุดหมายที่ 12 ไทยมีกำลังคนสมรรถนะสูง มุ่งเรียนรู้อย่างต่อเนื่อง ตอบโจทย์การพัฒนาแห่งอนาคต

หมุดหมายที่ 13 ไทยมีภาครัฐที่ทันสมัย มีประสิทธิภาพ และตอบโจทย์ประชาชน

### 1.3 แผนพัฒนาภาค/แผนพัฒนากลุ่มจังหวัด/แผนพัฒนาจังหวัด

#### ยุทธศาสตร์การพัฒนากลุ่มจังหวัดภาคกลางตอนล่าง 2

( ประจวบคีรีขันธ์ สมุทรสงคราม เพชรบุรี สมุทรสาคร )

วิสัยทัศน์ พันธกิจ/เป้าประสงค์รวม และการจัดลำดับความสำคัญของประเด็นยุทธศาสตร์

##### 1. ทิศทางการพัฒนากลุ่มจังหวัดภาคกลางตอนล่าง 2

- ใช้ประโยชน์จากทรัพยากรอย่างเข้มข้นเพื่อเป็นฐานการผลิตอุตสาหกรรมอาหาร การแปรรูป การเกษตรและประมง และอุตสาหกรรมเหล็กต้นน้ำ ซึ่งเป็นแหล่งจ้างงานที่โดดเด่น
- ภาคเกษตรกรรมและการท่องเที่ยวยังมีบทบาทที่สำคัญต่อการกรสรพัฒนากลุ่มจังหวัด
- การขยายตัวของกิจกรรมทางเศรษฐกิจทำให้เกิดปัญหาผลกระทบต่อสิ่งแวดล้อมซึ่งมีแหล่งกำเนิดจากภาคอุตสาหกรรม ภาคเกษตรกรรมและภาคครัวเรือนโดยเฉพาะน้ำเสียของแม่น้ำสายหลักและขยะ
- ความท้าทายต่อการพัฒนาอันเนื่องมาจากการขยายตัวอย่างรวดเร็วของเมืองและแหล่งท่องเที่ยว บริเวณชายฝั่งทะเลอ่าวไทย

##### 2. ควรมุ่งเน้นการพัฒนากลุ่มจังหวัดอย่างยั่งยืน โดย

- ส่งเสริมการพัฒนากิจกรรมอย่างยั่งยืนปลอดภัยและมีคุณภาพเพื่อการส่งออก
- จัดทำยุทธศาสตร์การปรับตัวของภาคเกษตรกรรมและเกษตรกรเพื่อตอบสนองต่อการเปลี่ยนแปลงสภาพภูมิอากาศ
- การรวมกลุ่มเกษตรและการส่งเสริมเครือข่ายเพื่อสร้างความเข้มแข็งเกษตรกรและสถาบันเกษตรกร
- การเชื่อมโยงการผลิตภาคเกษตรกับภาคอุตสาหกรรม
- การพัฒนาเมืองชายแดนและโครงสร้างพื้นฐานเพื่อส่งเสริมการค้าและอุตสาหกรรมชายแดน
- การจัดการทรัพยากรชายฝั่งทะเลแบบบูรณาการรวมทั้งการลดผลกระทบและป้องกันกักตุนขยะชายฝั่งทะเล
- การวางแผนเชิงรุกเชื่อมโยงการท่องเที่ยวในกลุ่มจังหวัด

##### 3. ภาพรวมตัวชี้วัดการพัฒนากลุ่มจังหวัดภาคกลางตอนล่าง 2

ขนาดเศรษฐกิจของกลุ่มจังหวัดสูงกว่าค่ากลาง โดยส่วนใหญ่มาจากขนาดเศรษฐกิจสาขาอุตสาหกรรม ซึ่งสูงกว่าค่ากลางของประเทศมาก ในขณะที่เศรษฐกิจภาคกลางเกษตรและบริการต่ำกว่าค่ากลางโดยเฉพาะภาคการเกษตรต่ำกว่าค่ากลางเกือบครึ่งหนึ่ง สำหรับอัตราการขยายตัวทางเศรษฐกิจค่อนข้างต่ำ เนื่องจากภาคการเกษตรและสาขาอุตสาหกรรมเกิดการหดตัว นอกจากนี้ยังมีปัญหาในด้านการผลิตภาพแรงที่หดตัวลงจากปีที่ผ่านมา

##### ประเด็นที่กลุ่มจังหวัดควรให้ความสำคัญ

1). การปรับโครงสร้างการผลิตให้เกิดการสมดุล โดยเน้นการสร้างเชื่อมโยงการผลิตระหว่างภาคเกษตรกับอุตสาหกรรม เพื่อให้เกิดการพัฒนาภาคเกษตรควบคู่ไปกับการพัฒนาอุตสาหกรรม

2). การพัฒนาการเกษตรและอุตสาหกรรมอย่างยั่งยืน โดยเน้นการผลิตสินค้าเกษตรและอุตสาหกรรมที่ปลอดภัยและมีคุณภาพเพื่อการส่งออก ได้แก่ การพัฒนามาตรฐานการผลิตสินค้าเกษตรให้เป็นที่ยอมรับในระดับสากลการปรับปรุงกระบวนการผลิตอุตสาหกรรมให้สะอาดและปลอดภัย รวมทั้งพัฒนาระบบการบริหาร

จัดการของเสียและมลพิษจากการประกอบอุตสาหกรรมให้มีประสิทธิภาพเพื่อลดผลกระทบต่อสิ่งแวดล้อม เป็นต้น

3). การพัฒนาเทคโนโลยีและนวัตกรรมในการเพิ่มผลผลิตและสร้างมูลค่าเพิ่ม ควบคู่กับการพัฒนาคุณภาพแรงงานให้มีทักษะฝีมือและพร้อมรับการเปลี่ยนแปลง เพื่อเพิ่มอัตราการขยายตัวของผลิตภาพแรงงาน

#### 4. ผลการประเมินสถานการณ์สภาพแวดล้อมภายนอกที่เกี่ยวข้องของกลุ่มจังหวัดภาคกลางตอนล่าง 2

ตัวชี้วัด	ประเทศ	กลางล่าง 2	หน่วย
ขนาดเศรษฐกิจของกลุ่มจังหวัด	352,907.20	446,301.20	ล้านบาท
ขนาดเศรษฐกิจภาคเกษตร	76,498.83	39,690.56	ล้านบาท
ขนาดเศรษฐกิจภาคการบริการ	188,181.68	165,171.28	ล้านบาท
อัตราการขยายตัวมูลค่าผลิตภัณฑ์กลุ่มจังหวัด	1.03	-1.43	ร้อยละ
อัตราการขยายตัวภาคเกษตร	0.03	-9.03	ร้อยละ
การขยายตัวภาคอุตสาหกรรม	0.24	-2.16	ร้อยละ
มูลค่าผลิตภัณฑ์กลุ่มจังหวัดเฉลี่ยต่อหัว	111,172.39	227,358.96	บาท/คน
ผลิตภาพแรงงาน	110,622.02	332,958.69	บาท/คน
อัตราการขยายตัวของผลิตภาพแรงงาน	0.70	-0.6	ร้อยละ
อัตราการว่างงาน	0.83	0.57	ร้อยละ
รายได้การท่องเที่ยว	20,405.19	44,716.94	ล้านบาท
อัตราการขยายตัวรายได้การท่องเที่ยว	13.10	25.24	ร้อยละ

#### 5. วิสัยทัศน์ ความท้าทายที่สำคัญของกลุ่มจังหวัด พันธกิจ เป้าประสงค์รวม

##### 1) วิสัยทัศน์

เป็นการผลิตและการบริการในภาคการเกษตร อุตสาหกรรม อาหาร การท่องเที่ยว ที่ได้มาตรฐานและเป็นมิตรต่อสิ่งแวดล้อม

##### 2) ความท้าทายที่สำคัญของกลุ่มจังหวัด

(1) การฟื้นฟูทรัพยากรสัตว์น้ำและสร้างแหล่งที่อยู่อาศัยของสัตว์น้ำให้คงความอุดมสมบูรณ์ของทรัพยากรชายฝั่งทะเลอย่างยั่งยืน

(2) การสร้างมูลค่าเพิ่มของสินค้าเกษตร อาหารและอุตสาหกรรมอย่างปลอดภัยและได้มาตรฐาน

(3) ความเชื่อมโยงของการท่องเที่ยวและพื้นที่เศรษฐกิจให้ครอบคลุม

(4) การป้องกันและแก้ไขปัญหาพื้นที่ชายฝั่งทะเลถูกกัดเซาะของกลุ่มจังหวัดภาคกลางตอนล่าง 2

##### 3) พันธกิจ

(1) สร้างและฟื้นฟูทุนธรรมชาติและทรัพยากรสัตว์น้ำ เพื่อเป็นฐานในการลงทุนทางอุตสาหกรรมเกษตรกรรม และการท่องเที่ยว

(2) เพิ่มผลผลิตด้านการเกษตร อาหารและส่งเสริมการท่องเที่ยว

(3) พัฒนาสินค้าเกษตรอุตสาหกรรมและอาหารให้มีคุณภาพปลอดภัยและได้มาตรฐาน

(4) สร้างระบบเชื่อมต่องานท่องเที่ยว พื้นที่เศรษฐกิจ และการค้าชายแดน

(5) ลดความรุนแรงปัญหาการกัดเซาะชายฝั่ง

#### 4) เป้าประสงค์รวม

- (1) โครงสร้างพื้นฐานที่เชื่อมโยงสนับสนุนการค้าและการลงทุนอย่างครอบคลุมและเป็นระบบ
- (2) ทรัพยากรสัตว์น้ำที่เพิ่มขึ้น
- (3) สินค้าเกษตร อาหารมีคุณภาพปลอดภัย และได้มาตรฐานสากล
- (4) รายได้จากการท่องเที่ยว สินค้า และบริการเพิ่มขึ้น
- (5) การกักตุนอาหารที่ปลอดภัยได้รับการแก้ไขอย่างเหมาะสมกับสภาพพื้นที่
- (6) สินค้าอุตสาหกรรมสามารถแข่งขันได้และมีมาตรฐานสากล

#### 6. การจัดลำดับความสำคัญของประเด็นยุทธศาสตร์

- 1) ประเด็นการพัฒนาที่ 1 เสริมสร้างและพัฒนาต้นทุนทางทรัพยากรภาคการเกษตร
- 2) ประเด็นการพัฒนาที่ 2 พัฒนาโครงสร้างพื้นฐานและศักยภาพสินค้า และบริการ เพื่อการท่องเที่ยว การค้า และพื้นที่ทางเศรษฐกิจ
- 3) ประเด็นการพัฒนาที่ 3 อนุรักษ์ทรัพยากรธรรมชาติและสิ่งแวดล้อม
- 4) ประเด็นการพัฒนาที่ 4 เพิ่มศักยภาพอุตสาหกรรมด้วยนวัตกรรม (innovation) และแนวคิดเศรษฐกิจสร้างสรรค์ (creative economy) อย่างยั่งยืน

## 👉 แผนพัฒนาจังหวัดเพชรบุรีพ.ศ.2566-2570

### วิสัยทัศน์ (Vision)

“เพชรบุรีเมืองต้นแบบตามศาสตร์พระราชา นำอยู่ นำกิน นำเที่ยว  
สู่เมืองสร้างสรรค์ระดับสากล อย่างยั่งยืน”

### ประเด็นยุทธศาสตร์ (Strategic Issue)

จังหวัดกำหนดประเด็นยุทธศาสตร์ 4 ประเด็น และในแต่ละประเด็นยุทธศาสตร์มีการ  
ให้นำหนักในการพัฒนาในรอบ 5 ปี (พ.ศ. 2566-2570)

1. การพัฒนาเศรษฐกิจแบบครบวงจร จากฐานการค้า การลงทุน การบริการ การท่องเที่ยว  
และการเกษตร สู่ความมั่นคงยั่งยืน ด้วยนวัตกรรมและเทคโนโลยี
2. การเสริมสร้างความมั่นคง ความสงบเรียบร้อย ด้วยต้นทุนทางสังคม ประชาชนพึ่งตนเอง  
ได้อย่างยั่งยืน ด้วยศาสตร์พระราชา
3. การบริหารจัดการทรัพยากรธรรมชาติ สิ่งแวดล้อมอย่างสมดุลและยั่งยืน
4. การพัฒนาแบบมีส่วนร่วมสู่เมืองสร้างสรรค์ระดับสากล ด้วยทุนทางศิลปะ วัฒนธรรม การ  
ท่องเที่ยว บนรากฐานทรัพยากร อัตลักษณ์ของท้องถิ่น และศักยภาพของพื้นที่

### กลยุทธ์ (Strategy)

ประเด็นการพัฒนาที่ 1 การพัฒนาเศรษฐกิจแบบครบวงจร จากฐานการค้า การลงทุน  
การบริการ การท่องเที่ยว และการเกษตร สู่ความมั่นคงยั่งยืน ด้วยนวัตกรรมและเทคโนโลยี

- 1.1 ยกระดับการบูรณาการและพัฒนาฐานข้อมูลเชื่อมโยงด้านการท่องเที่ยวการค้าการลงทุน
- 1.2 สร้างความเข้มแข็งทางเศรษฐกิจในภาคอุตสาหกรรมการท่องเที่ยว อย่างเป็นมิตรกับสิ่งแวดล้อม
- 1.3 สนับสนุนการพัฒนาการเกษตรอัจฉริยะและเกษตรอุตสาหกรรมก้าวหน้าแบบครบวงจร
- 1.4 พัฒนาโครงสร้างพื้นฐานสาธารณูปโภครองรับการท่องเที่ยว

#### กิจกรรมหลัก

1. กิจกรรมหลักที่ 1 เพิ่มประสิทธิภาพการผลิตและลดต้นทุนการผลิตสินค้าเกษตรเพื่อสร้างโอกาสใน  
การแข่งขัน
2. กิจกรรมหลักที่ 2 ยกระดับและสร้างมูลค่าเพิ่มผลิตภัณฑ์เกษตรแปรรูป ด้วยนวัตกรรมและเทคโนโลยี
3. กิจกรรมหลักที่ 3 ส่งเสริมการตลาดแบบดิจิทัลแพลตฟอร์ม
4. กิจกรรมหลักที่ 4 โครงสร้างพื้นฐานเพื่อสนับสนุนการท่องเที่ยว การค้า และการลงทุน

## ประเด็นการพัฒนาที่ 2 การเสริมสร้างความมั่นคง ความสงบเรียบร้อย ด้วยต้นทุนทางสังคม ประชาชนพึ่งตนเองได้อย่างยั่งยืน ด้วยศาสตร์พระราชา

- 2.1 เสริมสร้างสังคมสุขภาวะอย่างมีคุณภาพเสริมสร้างความมั่นคงและสงบเรียบร้อยด้วยกลไกภาคประชาสังคม
  - 2.2 พัฒนาการบริหารแห่งรัฐขับเคลื่อนโมเดลเศรษฐกิจไทยแลนด์ 4.0 และรองรับสังคมดิจิทัล
  - 2.3 พัฒนาบริการรัฐลดความเหลื่อมล้ำทางสังคม เพึ่งประสิทธิภาพภารกิจเชิงรุกทุกพื้นที่
  - 2.4 สร้างสุขภาวะที่เข้มแข็งเท่าทันการเปลี่ยนแปลง
  - 2.5 ส่งเสริมธรรมาภิบาลภาครัฐ
  - 2.6 สร้างกระบวนการมีส่วนร่วม ขับเคลื่อนทุนทางสังคมด้วยศาสตร์พระราชา
- กิจกรรมหลัก
1. กิจกรรมหลักที่ 1 การสร้างต้นทุนทางสังคมสุขภาวะที่มีคุณภาพ มั่นคงและปลอดภัยในชีวิตและทรัพย์สิน
  2. กิจกรรมหลักที่ 2 การพัฒนาคุณภาพชีวิตสร้างชุมชนเข้มแข็งตามหลักปรัชญาเศรษฐกิจพอเพียง
  3. สร้างต้นทุนทางสังคม พัฒนาคุณภาพชีวิตตามปรัชญาเศรษฐกิจพอเพียง

## ประเด็นการพัฒนาที่ 3 การบริหารจัดการทรัพยากรธรรมชาติ สิ่งแวดล้อม อย่างสมดุล และยั่งยืน

- 3.1 พัฒนาและบูรณาการฐานข้อมูลด้านทรัพยากรธรรมชาติและสิ่งแวดล้อม
  - 3.2 อนุรักษ์ ป่าไม้ และบริหารความเสี่ยงด้านทรัพยากรธรรมชาติ
  - 3.3 พัฒนาระบบบริหารจัดการทรัพยากรธรรมชาติและสิ่งแวดล้อมอย่างมีส่วนร่วม
  - 3.4 ส่งเสริมการจัดการพลังงาน การใช้ประโยชน์จากทรัพยากรอย่างรู้คุณค่ารองรับการพัฒนาเศรษฐกิจ
  - 3.5 การพัฒนาเมืองน่าอยู่เป็นมิตรกับสิ่งแวดล้อม
- กิจกรรมหลัก
1. กิจกรรมหลักที่ 1 อนุรักษ์ ป่าไม้ การจัดการและการใช้ประโยชน์ทรัพยากรธรรมชาติและสิ่งแวดล้อมให้สมดุลและยั่งยืน
  2. กิจกรรมหลักที่ 2 การพัฒนาฐานข้อมูล (Big data) และการบูรณาการฐานข้อมูล ด้านการจัดการทรัพยากรธรรมชาติและสิ่งแวดล้อม

## ประเด็นการพัฒนาที่ 4 การพัฒนาแบบมีส่วนร่วมสู่เมืองสร้างสรรค์ระดับสากล ด้วยทุนทางศิลปวัฒนธรรม การท่องเที่ยว บนฐานทรัพยากร อัตลักษณ์ของท้องถิ่น และศักยภาพของพื้นที่

- 4.1 การพัฒนาเมืองด้วยต้นทุนทางทรัพยากรและศักยภาพของพื้นที่
  - 4.2 สร้างการรับรู้และขับเคลื่อนสู่เมืองสร้างสรรค์ด้านอาหารด้วยกระบวนการมีส่วนร่วม
- กิจกรรมหลัก
1. กิจกรรมหลักที่ 1 การพัฒนาและยกระดับทุนทางศิลปวัฒนธรรม บนฐานทรัพยากรการท่องเที่ยวอัตลักษณ์ของท้องถิ่น
  2. กิจกรรมหลักที่ 2 สร้างการรับรู้แบบมีส่วนร่วมสู่เมืองสร้างสรรค์ระดับสากล

# ยุทธศาสตร์การพัฒนาขององค์กรปกครองส่วนท้องถิ่นในเขตจังหวัดเพชรบุรี (พ.ศ. 2566-2570)

ประกอบด้วย 7 ด้าน ดังนี้

- (1) ยุทธศาสตร์การพัฒนา ด้านโครงสร้างพื้นฐาน
- (2) ยุทธศาสตร์การพัฒนา ด้านการส่งเสริมการศึกษาและคุณภาพชีวิต
- (3) ยุทธศาสตร์การพัฒนา ด้านการจัดระเบียบชุมชน สังคมและรักษาความสงบเรียบร้อย
- (4) ยุทธศาสตร์การพัฒนา ด้านการวางแผนส่งเสริมการลงทุน พาณิชยกรรม เศรษฐกิจพอเพียง และการท่องเที่ยว
- (5) ยุทธศาสตร์การพัฒนา ด้านการบริหารจัดการและอนุรักษ์ทรัพยากรธรรมชาติและสิ่งแวดล้อม
- (6) ยุทธศาสตร์การพัฒนา ด้านศาสนา ศิลปวัฒนธรรม จารีตประเพณี และภูมิปัญญาท้องถิ่น
- (7) ยุทธศาสตร์การพัฒนา ด้านกระบวนการบริหารจัดการที่ดีในองค์กรและการมีส่วนร่วมของประชาชน

## 1. ยุทธศาสตร์การพัฒนา ด้านโครงสร้างพื้นฐาน

### แนวทางการพัฒนา

- งานด้านคมนาคมและการขนส่ง ก่อสร้างปรับปรุงบำรุงรักษาถนน สะพาน ทางเท้า ท่อระบายน้ำ พัฒนาระบบจราจร
- งานด้านสาธารณูปโภค พัฒนาระบบไฟฟ้า ประปา พัฒนาแหล่งน้ำ คูคลอง และระบบชลประทาน
- งานด้านการผังเมือง ผังเมืองเฉพาะ และป้องกันการบุกรุกที่สาธารณประโยชน์

## 2. ยุทธศาสตร์การพัฒนา ด้านการส่งเสริมการศึกษาและคุณภาพชีวิต

### แนวทางการพัฒนา

- งานด้านการส่งเสริมเศรษฐกิจและอาชีพให้กับประชาชน
- งานด้านการศึกษา
- งานด้านสาธารณสุข
- งานด้านการส่งเสริมกีฬาและนันทนาการ
- ฯลฯ

## 3. ยุทธศาสตร์การพัฒนา ด้านการจัดระเบียบชุมชน สังคมและรักษาความสงบเรียบร้อย

### แนวทางการพัฒนา

- งานด้านการรักษาความสงบเรียบร้อย
- งานด้านการป้องกันและบรรเทาสาธารณภัย
- งานด้านแก้ไขป้องกันปัญหาเสพติด

#### 4. ยุทธศาสตร์การพัฒนา ด้านการวางแผนส่งเสริมการลงทุน พาณิชยกรรม เศรษฐกิจพอเพียง และการท่องเที่ยว

##### แนวทางการพัฒนา

- งานด้านการส่งเสริมการลงทุน
- งานด้านการพาณิชยกรรม
- งานด้านการส่งเสริมเศรษฐกิจพอเพียง
- งานด้านการท่องเที่ยว
- ฯลฯ

#### 5. ยุทธศาสตร์การพัฒนา ด้านการบริหารจัดการและอนุรักษ์ทรัพยากรธรรมชาติและสิ่งแวดล้อม

##### แนวทางการพัฒนา

- งานด้านการป้องกันและอนุรักษ์ทรัพยากรธรรมชาติและสิ่งแวดล้อม
- งานด้านการจัดการขยะในชุมชน
- งานด้านการส่งเสริมให้เกิดการผลิต การบริการ การบริโภค เป็นมิตรกับสิ่งแวดล้อม
- ฯลฯ

#### 6. ยุทธศาสตร์การพัฒนา ด้านศาสนา ศิลปวัฒนธรรม จารีตประเพณี และภูมิปัญญาท้องถิ่น

##### แนวทางการพัฒนา

- งานด้านการส่งเสริม เผยแพร่ และอนุรักษ์ ศิลปะวัฒนธรรม จารีตประเพณี และภูมิปัญญาท้องถิ่น โบราณสถาน โบราณวัตถุ
- ฯลฯ

#### 7. ยุทธศาสตร์การพัฒนา ด้านกระบวนการบริหารจัดการที่ดีในองค์กรและการมีส่วนร่วมของประชาชน

##### แนวทางการพัฒนา

- งานด้านการพัฒนาการบริหารจัดการที่ดีในองค์กร
- งานด้านการมีส่วนร่วมของประชาชน และการป้องกันการทุจริต
- งานด้านการปรับปรุงพัฒนาบุคลากรในองค์กร
- งานด้านการปรับปรุงและพัฒนาเครื่องมือเครื่องใช้ และสถานที่ปฏิบัติงาน
- งานด้านการส่งเสริมความรู้ความเข้าใจเกี่ยวกับกิจการท้องถิ่น
- งานด้านการปรับปรุงและพัฒนารายได้
- งานด้านการส่งเสริมค่านิยม 12 ประการ
- ฯลฯ

## 2 ยุทธศาสตร์ของเทศบาลตำบลบ้านแหลม

### 2.1 วิสัยทัศน์

“เป็นเมืองที่ประชาชนอยู่ดีมีสุข อย่างยั่งยืน”

### 2.2 ยุทธศาสตร์ของเทศบาลตำบลบ้านแหลม ประกอบด้วย 4 ยุทธศาสตร์ ดังนี้

- ยุทธศาสตร์ที่ 1 การพัฒนาโครงสร้างพื้นฐานและการพัฒนาเมือง
- ยุทธศาสตร์ที่ 2 การพัฒนาและส่งเสริมคุณภาพชีวิตของประชาชน
- ยุทธศาสตร์ที่ 3 การบริหารจัดการขยะและการจัดการทรัพยากรธรรมชาติและสิ่งแวดล้อม
- ยุทธศาสตร์ที่ 4 การพัฒนาการบริหารจัดการองค์กร

#### ยุทธศาสตร์ที่ 1 การพัฒนาโครงสร้างพื้นฐานและการพัฒนาเมือง

การพัฒนาโครงสร้างพื้นฐานและการพัฒนาเมือง เป็นปัจจัยสำคัญในการสนับสนุนเศรษฐกิจและสังคม เป็นการกระจายความเจริญ และการพัฒนาเมืองและพื้นที่ รวมทั้งการยกระดับคุณภาพชีวิตของประชาชนดั่งนั้น แผนพัฒนาเทศบาลตำบลบ้านแหลม (พ.ศ.2566 - 2570) จึงมุ่งเน้นการพัฒนาระบบโครงข่ายการคมนาคม และการเชื่อมต่อ ภายในพื้นที่เขตเทศบาลตำบลบ้านแหลม ให้เหมาะสมกับกิจกรรม วิถีชีวิตของคนในชุมชนและการขยายตัวของชุมชน และมุ่งเน้นการพัฒนาภูมิทัศน์เมืองในบริเวณพื้นที่สำคัญของเมือง

#### เป้าประสงค์

- 1. มีถนนที่ได้มาตรฐานสามารถเชื่อมต่อภายในพื้นที่เทศบาลตำบลบ้านแหลมอย่างเหมาะสมกับกิจกรรมและการขยายตัวของชุมชน
- 2. เมืองมีความเป็นระเบียบเรียบร้อยสวยงาม

#### ตัวชี้วัด

- 1. ร้อยละของถนนในเขตเทศบาลตำบลบ้านแหลมที่ก่อสร้างและปรับปรุงให้ได้มาตรฐานทางหลวงท้องถิ่นและได้รับการขึ้นทะเบียนเป็นทางหลวงท้องถิ่น
- 2. ร้อยละของพื้นที่สาธารณะในเขตเทศบาลที่ได้รับการปรับปรุงดูแลให้มีความสะอาดความ เป็นระเบียบเรียบร้อยสวยงามอย่างต่อเนื่อง

#### ค่าเป้าหมาย

ถนนในเขตเทศบาลตำบลบ้านแหลม จำนวน 92 สาย

#### กลยุทธ์

- 1. พัฒนาสภาพพื้นผิวจราจรให้ได้มาตรฐาน มีระบบระบายน้ำ ทางเท้า ไฟจราจร ไฟส่องสว่าง
- 2. ปรับปรุงภูมิทัศน์บริเวณสองข้างถนนและพื้นที่สำคัญ

## จุดยืนทางยุทธศาสตร์

เป็นเมืองที่สัญจรไปมาสะดวกและปลอดภัย

## ความเชื่อมโยงของยุทธศาสตร์ในภาพรวม

เชื่อมโยงกับยุทธศาสตร์จังหวัดเพชรบุรี

ยุทธศาสตร์ที่ 1 การพัฒนาเศรษฐกิจแบบครบวงจร จากฐานการค้า การลงทุน การบริการ การท่องเที่ยว และการเกษตร สู่ความมั่นคงยั่งยืน ด้วยนวัตกรรมและเทคโนโลยี

กลยุทธ์ที่ 1.4 พัฒนาโครงสร้างพื้นฐานสาธารณูปโภครองรับการท่องเที่ยว

เชื่อมโยงกับยุทธศาสตร์การพัฒนาขององค์กรปกครองส่วนท้องถิ่นในเขตจังหวัดเพชรบุรี

ยุทธศาสตร์ที่ 1 การพัฒนาด้านโครงสร้างพื้นฐาน

แนวทางการพัฒนางานด้านคมนาคมและการขนส่ง ก่อสร้างปรับปรุงบำรุงรักษาถนน สะพาน ทางเท้า ท่อระบายน้ำ พัฒนาระบบจราจร

## ยุทธศาสตร์ที่ ๒ การพัฒนาและส่งเสริมคุณภาพชีวิตของประชาชน

การพัฒนาคุณภาพชีวิต ให้มีความสำคัญกับการพัฒนาคนให้มีคุณภาพ มีความรู้คู่คุณธรรมมีทักษะในการดำรงชีวิตอย่างเหมาะสมในแต่ละช่วงวัย สามารถปรับตัวรู้เท่าทันกับการเปลี่ยนแปลงอย่างยั่งยืน สังคมและชุมชนในท้องถิ่นมีคุณภาพมีความเข้มแข็งด้วยหลักปรัชญาของเศรษฐกิจพอเพียง แผนพัฒนาเทศบาลตำบลบ้านแหลม (พ.ศ.2566 - 2570) จึงเน้นการพัฒนาโดยมุ่งสร้างภูมิคุ้มกันตั้งแต่ระดับปัจเจก ครอบครัวและชุมชน ให้สามารถจัดการความเสี่ยงและปรับตัวเข้ากับการเปลี่ยนแปลง

### เป้าประสงค์

1.คนในเขตเทศบาลตำบลบ้านแหลมมีชีวิตความเป็นอยู่ที่ดีและมีความสุข

### ตัวชี้วัด

1.สัดส่วนที่ลดลงของครัวเรือนในเขตเทศบาลตำบลบ้านแหลมที่ตกเกณฑ์ จปฐ.

2.ร้อยละของประชาชนที่เป็นตัวแทนครัวเรือนในเขตเทศบาลตำบลบ้านแหลมที่ตอบแบบสอบถามว่ามีชีวิตความเป็นอยู่ที่ดีและมีความสุข

### ค่าเป้าหมาย

ครัวเรือนในเขตเทศบาลตำบลบ้านแหลม จำนวน 4,213 ครัวเรือน (ข้อมูล ณ เดือนกรกฎาคม 2564)

### กลยุทธ์

1.การพัฒนาคนสู่สังคมแห่งการเรียนรู้ตลอดชีวิตอย่างยั่งยืน

2.การเสริมสร้างและพัฒนาสุขภาพของประชาชน

3.การเสริมสร้างค่านิยม จิตสำนึกและการทำนุบำรุงศิลปวัฒนธรรมไทย

4.การเสริมสร้างความเข้มแข็งของชุมชน

5.การสร้างอาชีพให้กับประชาชนและการส่งเสริมเศรษฐกิจชุมชน

6.การเสริมสร้างความปลอดภัยในชีวิตและทรัพย์สินของประชาชน

## จุดยืนทางยุทธศาสตร์

เป็นเมืองที่คนอยู่อาศัยอย่างมีความสุข

## ความเชื่อมโยงของยุทธศาสตร์ในภาพรวม

เชื่อมโยงกับยุทธศาสตร์จังหวัดเพชรบุรี

ยุทธศาสตร์ที่ 2 การเสริมสร้างความมั่นคง ความสงบเรียบร้อย ด้วยต้นทุนทางสังคม ประชาชนพึ่งตนเองได้อย่างยั่งยืน ด้วยศาสตร์พระราชา

กลยุทธ์ 2.1 เสริมสร้างสังคมสุขภาวะอย่างมีคุณภาพเสริมสร้างความมั่นคงและสงบเรียบร้อยด้วยกลไกภาคประชาสังคม

กลยุทธ์ 2.3 พัฒนาบริการรัฐลดความเหลื่อมล้ำทางสังคม เพึ่งประสิทธิภาพภารกิจเชิงรุกทุกพื้นที่

กลยุทธ์ 2.4 สร้างสุขภาวะที่เข้มแข็งเท่าทันการเปลี่ยนแปลง

กลยุทธ์ 2.5 ส่งเสริมธรรมาภิบาลภาครัฐ

กลยุทธ์ 2.6 สร้างกระบวนการมีส่วนร่วม ขับเคลื่อนทุนทางสังคมด้วยศาสตร์พระราชา

ยุทธศาสตร์ที่ 4 การพัฒนาแบบมีส่วนร่วมสู่เมืองสร้างสรรค์ระดับสากล ด้วยทุนทางศิลปวัฒนธรรม การท่องเที่ยว บนฐานทรัพยากร อัตลักษณ์ของท้องถิ่น และศักยภาพของพื้นที่

กลยุทธ์ที่ 4.1 การพัฒนาเมืองด้วยต้นทุนทางทรัพยากรและศักยภาพของพื้นที่

เชื่อมโยงกับยุทธศาสตร์การพัฒนาขององค์กรปกครองส่วนท้องถิ่นในเขตจังหวัดเพชรบุรี

ยุทธศาสตร์ที่ 2 การพัฒนาด้านการส่งเสริมคุณภาพชีวิต

แนวทางการพัฒนางานด้านการส่งเสริมเศรษฐกิจและอาชีพให้กับประชาชน งานด้านสวัสดิการสังคม (ผู้สูงอายุ/คนพิการ/ผู้ด้อยโอกาส/ผู้ป่วยเอดส์) งานด้านการศึกษา งานด้านการสาธารณสุข งานด้านส่งเสริมกีฬาและนันทนาการ

ยุทธศาสตร์ที่ 3 การพัฒนาด้านการจัดระเบียบชุมชน สังคมและการรักษาความสงบเรียบร้อย

แนวทางการพัฒนางานด้านการรักษาความสงบเรียบร้อย งานด้านการป้องกันและบรรเทาสาธารณภัย งานด้านการแก้ไขและป้องกันปัญหาเสพติด

## ยุทธศาสตร์ที่ ๓ การบริหารจัดการขยะและการจัดการทรัพยากรธรรมชาติและสิ่งแวดล้อม

สภาพทรัพยากรธรรมชาติและสิ่งแวดล้อมโดยเฉพาะแม่น้ำลำคลองในเขตเทศบาลตำบลบ้านแหลม ที่ประสบภาวะตื้นเขิน การลुक้า การทิ้งขยะลงแม่น้ำลำคลอง ในแม่น้ำลำคลองทำให้น้ำในแม่น้ำลำคลอง มีคุณภาพต่ำกระทบต่ออาชีพประมงพื้นบ้านและการระบายน้ำในฤดูน้ำหลาก ส่งผลกระทบต่อคุณภาพชีวิตของประชาชน และต้นทุนทางเศรษฐกิจในด้านอาชีพประมงพื้นบ้าน ดังนั้น แผนพัฒนาเทศบาลตำบลบ้านแหลม (พ.ศ.2566 - 2570) จึงมุ่งเน้นการรักษาและฟื้นฟูทรัพยากรธรรมชาติโดยเฉพาะแม่น้ำลำคลอง เพื่อให้มีการใช้ประโยชน์อย่างยั่งยืน รวมถึงการบริหารจัดการขยะที่เหมาะสมและถูกวิธี

## เป้าประสงค์

- 1.สร้างคุณภาพสิ่งแวดล้อมที่ดี ลดมลพิษและลดผลกระทบต่อสุขภาพของประชาชนและระบบนิเวศ

## ตัวชี้วัด

- 1.ร้อยละของครัวเรือนที่เข้าร่วมกิจกรรมคัดแยกขยะ
- 2.ร้อยละที่เพิ่มขึ้นของปริมาณขยะที่ได้จากการคัดแยกขยะ
- 3.เกณฑ์ที่ดีที่เพิ่มขึ้นของคุณภาพน้ำในแม่น้ำเพชรบุรีช่วงที่ไหลผ่านเขตเทศบาลตำบลบ้านแหลม
- 4.ร้อยละที่ลดลงของจำนวนครัวเรือนที่รูกล้าแม่น้ำลำคลอง

## คำเป้าหมาย

ครัวเรือนในเขตเทศบาลตำบลบ้านแหลม จำนวน 4,212 ครัวเรือน (ข้อมูล ณ เดือน มิถุนายน 2564)

## กลยุทธ์

- 1.อนุรักษ์ ฟื้นฟูและป้องกันการทำลายทรัพยากรธรรมชาติและสิ่งแวดล้อม
- 2.สร้างการมีส่วนร่วมของชุมชนในการรักษาทรัพยากร ธรรมชาติและสิ่งแวดล้อม

## จุดยืนทางยุทธศาสตร์

เป็นเมืองปลอดภัยและมีสิ่งแวดล้อมดี

## ความเชื่อมโยงของยุทธศาสตร์ในภาพรวม

เชื่อมโยงกับยุทธศาสตร์จังหวัดเพชรบุรี

ยุทธศาสตร์ที่ 3 การบริหารจัดการทรัพยากรธรรมชาติและสิ่งแวดล้อม อย่างสมดุลและยั่งยืน

กลยุทธ์ที่ 3.1 พัฒนาและบูรณาการฐานข้อมูลด้านทรัพยากรธรรมชาติและสิ่งแวดล้อม

กลยุทธ์ที่ 3.2 อนุรักษ์ ฟื้นฟู และบริหารความเสี่ยงด้านทรัพยากรธรรมชาติ

กลยุทธ์ที่ 3.3 พัฒนาระบบบริหารจัดการทรัพยากรธรรมชาติและสิ่งแวดล้อมอย่างมีส่วนร่วม

กลยุทธ์ที่ 3.5 การพัฒนาเมืองน่าอยู่เป็นมิตรกับสิ่งแวดล้อม

เชื่อมโยงกับยุทธศาสตร์การพัฒนาขององค์กรปกครองส่วนท้องถิ่นในเขตจังหวัดเพชรบุรี

ยุทธศาสตร์ที่ 5 การพัฒนาด้านการบริหารจัดการและการอนุรักษ์ทรัพยากรธรรมชาติและสิ่งแวดล้อม

แนวทางการพัฒนางานด้านการป้องกันและอนุรักษ์ทรัพยากรธรรมชาติและสิ่งแวดล้อม งานด้านการจัดการขยะในชุมชน งานด้านการส่งเสริมให้เกิดการผลิต การบริการ การบริโภคที่เป็นมิตรกับสิ่งแวดล้อม

## ยุทธศาสตร์ที่ ๔ การพัฒนาการบริหารจัดการองค์กร

การบริหารจัดการองค์กรภาครัฐ ที่มีประสิทธิภาพเป็นปัจจัยสนับสนุนสำคัญที่จะช่วยส่งเสริมการขับเคลื่อนการพัฒนาประเทศในทุกระดับและทุกด้าน ดังนั้น แผนพัฒนาเทศบาลตำบลบ้านแหลม (พ.ศ.2566 - 2570) จึงมุ่งเน้นการพัฒนาการบริหารจัดการองค์กรเทศบาลให้เป็นองค์กรที่ตอบสนองต่อการแก้ไขปัญหาและความต้องการของประชาชนได้อย่างมีประสิทธิภาพ มีความรับผิดชอบ โปร่งใส ตรวจสอบได้ อย่างเป็นธรรม และเปิดโอกาสให้ประชาชนมีส่วนร่วมในการบริหารจัดการ การตัดสินใจในการใช้จ่ายงบประมาณของเทศบาล

## เป้าประสงค์

1. เพื่อพัฒนาศักยภาพองค์กรและเสริมสร้างสมรรถนะของบุคลากรเทศบาลตำบลบ้านแหลม

## ตัวชี้วัด

1. ร้อยละที่ลดลงของเรื่องร้องทุกข์ ร้องเรียน
2. ร้อยละที่เพิ่มขึ้นของเรื่องร้องทุกข์ ร้องเรียน ที่ได้ดำเนินการแก้ไขปัญหาอย่างเป็นระบบ โดยมีขั้นตอนและระยะเวลาที่ชัดเจน

## ค่าเป้าหมาย

ส่วนการทำงานและบุคลากรในสังกัดเทศบาล จำนวน 169 คน

## กลยุทธ์

1. การสร้างองค์กรโปร่งใส
2. การพัฒนาบุคลากรเทศบาล
3. การพัฒนาเครื่องมือเครื่องใช้ในการปฏิบัติงาน
4. การสร้างระบบตรวจสอบ ติดตามและประเมินผลที่มีประสิทธิภาพ

## จุดยืนทางยุทธศาสตร์

เทศบาลตำบลบ้านแหลมเป็นองค์กรที่โปร่งใสและมีประสิทธิภาพในการบริหารจัดการ

## ความเชื่อมโยงของยุทธศาสตร์ในภาพรวม

เชื่อมโยงกับยุทธศาสตร์จังหวัดเพชรบุรี

ยุทธศาสตร์ที่ 2 การเสริมสร้างความมั่นคง ความสงบเรียบร้อย ด้วยต้นทุนทางสังคม ประชาชนพึ่งตนเองได้อย่างยั่งยืน ด้วยศาสตร์พระราชา

กลยุทธ์ที่ 2.2 พัฒนาการบริหารแห่งรัฐขับเคลื่อนโมเดลเศรษฐกิจไทยแลนด์ 4.0 และรองรับสังคมดิจิทัล

เชื่อมโยงกับยุทธศาสตร์การพัฒนาขององค์กรปกครองส่วนท้องถิ่นในเขตจังหวัดเพชรบุรี

ยุทธศาสตร์ที่ 7 การพัฒนากระบวนการบริหารจัดการที่ดีในองค์กรและการมีส่วนร่วมของประชาชน

แนวทางการพัฒนางานด้านการบริหารจัดการที่ดีในองค์กร งานด้านการมีส่วนร่วมของประชาชนและการป้องกันการทุจริต งานด้านการปรับปรุงและพัฒนาบุคลากรในองค์กร งานด้านการปรับปรุงและพัฒนาเครื่องมือเครื่องใช้และสถานที่ปฏิบัติงาน งานด้านการส่งเสริมความรู้ความเข้าใจเกี่ยวกับกิจการท้องถิ่น งานด้านการปรับปรุงและพัฒนารายได้ งานด้าน การส่งเสริมค่านิยม 12 ประการ

### 3 การวิเคราะห์เพื่อพัฒนาท้องถิ่น

#### 3.1 การวิเคราะห์กรอบการจัดทำยุทธศาสตร์ขององค์กรปกครองส่วนท้องถิ่น

##### ➤ สภาพการณ์ทางเศรษฐกิจ

ประชากรในเขตเทศบาลตำบลบ้านแหลม ส่วนใหญ่ประกอบอาชีพเกษตรกรรมเกี่ยวกับการประมงทะเลซึ่งมีทั้งประมงพาณิชย์และประมงพื้นบ้าน การเพาะเลี้ยงหอย และเก็บหอยจากธรรมชาติและรับจ้างที่เกี่ยวข้องกับการประมง เช่น เป็นลูกเรือประมง รับจ้างแกะปู แกะหอย ทำปลาหมึก ทำปลาทั้งสดและแห้งและยังมีอาชีพอื่นๆ เช่น ค้าขาย รับจ้างทั่วไป งานบริการ รับราชการ เป็นต้น โดยในพื้นที่เขตเทศบาลตำบลบ้านแหลมเป็นพื้นที่ศูนย์กลางของอำเภอบ้านแหลมในด้านการค้าและพาณิชย์กรรม ที่จำหน่ายเครื่องอุปโภค บริโภค ที่จำเป็นแก่การครองชีพ มีโรงงานอุตสาหกรรมในพื้นที่อยู่บ้างเป็นโรงงานอุตสาหกรรมจำพวกที่ 2 จำนวน 6 โรงงานซึ่งล้วนเป็นอุตสาหกรรมที่เกี่ยวข้องกับอาชีพประมงทั้งสิ้น

จากการที่เส้นทางถนนพระราม 2 แยกเข้าถนนคลองโคลน-บางตะบูน-บ้านแหลม เชื่อมต่อไปยังสถานที่ท่องเที่ยวสำคัญ คือ หาดเจ้าสำราญและหาดชะอำ และตัวเมืองเพชรบุรี สามารถเป็นทางเลือกของนักท่องเที่ยวและนักเดินทางทั่วไป ซึ่งเส้นทางดังกล่าวไม่ว่าจะเดินทางไปตัวเมืองเพชรบุรีหรือไปหาดเจ้าสำราญหรือหาดชะอำ ทุกเส้นทางต้องผ่านเขตเทศบาลตำบลบ้านแหลม ในขณะที่พื้นที่เขตเทศบาลตำบลบ้านแหลมเป็นแหล่งประมงทั้งประมงพาณิชย์และประมงพื้นบ้าน แหล่งเพาะเลี้ยงหอยแครง หอยแมลงภู่ ในแต่ละวันจะมีผลผลิตที่เป็นอาหารทะเลสดถูกส่งออกไปจำหน่ายยังพื้นที่ใกล้เคียงจำนวนมาก บางส่วนก็ถูกนำมาแปรรูปเพื่อส่งขายต่อ แต่เนื่องจากในเขตเทศบาลไม่มีตลาดหรือสถานที่จำหน่ายอาหารทะเลเพื่อรองรับผลผลิตในส่วนนี้จึงต้องส่งขายต่อบางครั้งก็ถูกกดราคาจากพ่อค้าคนกลาง อีกทั้งนักท่องเที่ยวก็ไม่สามารถหาซื้ออาหารทะเลสดในพื้นที่ได้ตลอดเวลา จะมีก็แต่เฉพาะช่วงเช้ามีดซึ่งเป็นตลาดของคนในชุมชนเท่านั้น

##### ➤ สภาพการณ์ทางสังคม

การรวมตัวของประชากรในเขตเทศบาลตำบลบ้านแหลมจะเป็นไปตามสภาพทางภูมิศาสตร์คืออาศัยอยู่ตามแนวแม่น้ำเพชรบุรี ลำคลองสายต่างๆที่เป็นสาขาแยกจากแม่น้ำเพชรบุรีและตามแนวถนนสายหลักในเขตเทศบาล คนที่อาศัยอยู่ในชุมชนส่วนใหญ่เป็นคนบ้านแหลมโดยกำเนิดหรือย้ายถิ่นฐานที่อยู่ไปตั้งรกรากอยู่ในเขตเทศบาลตำบลบ้านแหลมแบบถาวร ลักษณะความสัมพันธ์ของคนในชุมชนจะเป็นแบบปฐมนิคมคือจะรู้จักกันตั้งแต่รุ่นปู่ตายาย รุ่นพ่อแม่ รุ่นลูกหลาน และการที่ในพื้นที่เขตเทศบาลตำบลบ้านแหลมไม่มีสถานบันเทิงเริงรมย์ ร้านอาหารกลางคืนมีจำนวนน้อยมากและล้วนเป็นร้านอาหารสำหรับครอบครัว จึงทำให้สถิติการเกิดคดีอาชญากรรมต่างๆค่อนข้างต่ำ

แต่ ณ ปัจจุบัน ในพื้นที่เขตเทศบาลตำบลบ้านแหลมมีแรงงานต่างด้าวเข้ามาประกอบอาชีพรับจ้างที่เกี่ยวข้องกับอาชีพประมงจำนวนมาก และรวมกลุ่มกันอยู่อาศัยในบ้านเช่า หอพัก เป็นกลุ่มๆ ปัญหาของแรงงานต่างด้าวในขณะนี้คือเรื่องการรักษาความสะอาดและการทิ้งขยะลงแม่น้ำลำคลอง

##### ➤ สภาพการณ์ด้านทรัพยากรธรรมชาติและสิ่งแวดล้อม

พื้นที่เขตเทศบาลตำบลบ้านแหลมเป็นพื้นที่ราบลุ่มชายฝั่งทะเลอ่าวไทย ประกอบกับลักษณะดินเค็มและน้ำทะเลท่วมถึงทำให้ไม่มีการเพาะปลูกในพื้นที่ มีแม่น้ำเพชรบุรีไหลผ่านพื้นที่เขตเทศบาลไปออกทะเลที่บริเวณหมู่ 1 และหมู่ 8 และมีลำคลองธรรมชาติในเขตเทศบาลอีก 15 สาย ระดับน้ำในแม่น้ำเพชรบุรีและคลองสายต่างๆขึ้นลงตามระดับน้ำทะเล สภาพของแม่น้ำเพชรบุรีจะมีบ้านเรือนประชาชนตั้งอยู่ตลอดแนวสองฝั่งและมีเรือประมงจอดเป็นช่วงๆ ส่วนสภาพลำคลองจะมีพื้นที่ป่าโกงกางริมสองฝั่งคลองบางสาย และมีบางคลองที่มีบ้านเรือนตั้งอยู่อาศัยสองฝั่งคลองและลำคลองมีสภาพตื้นเขินเป็นส่วนใหญ่ในขณะที่พื้นที่แนวป่าโกงกางมีส่วนทำให้ลำคลองแคบลง

## ➤ การสรุปสถานการณ์การพัฒนา

การสรุปสถานการณ์การพัฒนา จะทำการวิเคราะห์สภาพการพัฒนาเทศบาลตำบลบ้านแหลมและวิเคราะห์องค์กรเทศบาลตำบลบ้านแหลมที่เป็นองค์กรหลักในการพัฒนาท้องถิ่น เพื่อค้นหาจุดแข็ง จุดอ่อนโอกาสและอุปสรรคที่อาจส่งผลต่อการดำเนินงาน โดยทำการสำรวจสภาพการณ์ 2 ด้าน คือ สภาพการณ์ภายในและสภาพการณ์ภายนอกเพื่อให้รู้จักตนเองและรู้จักสภาพแวดล้อมในการบริหารและการบริการสาธารณะ ซึ่งจะช่วยให้ผู้มีส่วนเกี่ยวข้องในการพัฒนาท้องถิ่นทราบถึงการเปลี่ยนแปลงต่างๆที่เกิดขึ้นแล้วและแนวโน้มการเปลี่ยนแปลงในอนาคตรวมถึงผลกระทบของการเปลี่ยนแปลงที่มีต่อการพัฒนาท้องถิ่น ซึ่งข้อมูลเหล่านี้เทศบาลตำบลบ้านแหลมได้นำไปใช้ในการกำหนดแนวทางการพัฒนาและโครงการ กิจกรรมต่างๆที่เป็นไปตามอำนาจหน้าที่เพื่อแก้ไขปัญหาความเดือดร้อนของประชาชน สนองต่อความต้องการของประชาชน สนองต่ออวิสัยทัศน์และพันธกิจการพัฒนาของเทศบาลตำบลบ้านแหลมเชื่อมโยงกับการพัฒนาของอำเภอบ้านแหลม ของจังหวัดเพชรบุรีและนโยบายการพัฒนาของรัฐบาลในระดับประเทศ

1. การวิเคราะห์สภาพการณ์ภายนอก เป็นการวิเคราะห์เชิงยุทธศาสตร์ โดยมีหน่วยหรือขอบเขตในการวิเคราะห์จากพื้นที่เขตเทศบาลตำบลบ้านแหลม โดยถือว่าสิ่งต่างๆที่เป็นประเด็นที่ปรากฏหรือมีอยู่ในเขตเทศบาลตำบลบ้านแหลม เป็นปัจจัยภายในที่ใช้ในการวิเคราะห์ ส่วนประเด็นที่ปรากฏหรือมีอยู่ ที่อยู่นอกเขตเทศบาลตำบลบ้านแหลมจะถือว่าเป็นปัจจัยภายนอก

### ปัจจัยภายใน

จุดแข็ง	จุดอ่อน
<ol style="list-style-type: none"> <li>1. เป็นเมืองศูนย์กลางของอำเภอบ้านแหลม</li> <li>2. มีโครงข่ายการคมนาคมเชื่อมโยงทั่วเขตเทศบาลฯ และเชื่อมต่อกับท้องถิ่นอื่นในอำเภอและจังหวัด</li> <li>3. มีระบบสาธารณสุขอุปโภค สาธารณูปการทั่วถึงครอบคลุมพื้นที่เขตเทศบาลฯ</li> <li>4. ไม่มีครัวเรือนตามทะเบียนบ้านในเขตเทศบาลที่ตกเกณฑ์มาตรฐานการพัฒนาคุณภาพชีวิต</li> <li>5. ไม่มีโรงงานอุตสาหกรรมขนาดใหญ่ในพื้นที่เขตเทศบาล</li> <li>6. มีแม่น้ำเพชรบุรีเป็นทุนทางด้านสิ่งแวดล้อมและเป็นแหล่งน้ำต้นทุนเพื่อการอุปโภค บริโภคของคนในเขตเทศบาล</li> <li>7. เป็นแหล่งรวมผลผลิตอาหารทะเลสดและอาหารทะเลแปรรูป</li> <li>8. ถนนสายหลักในเขตเทศบาลเป็นถนนสายสำคัญที่เชื่อมต่อระหว่างถนนพระราม 2 ไปสู่แหล่งท่องเที่ยวที่สำคัญของจังหวัดเพชรบุรี</li> <li>9. เป็นแหล่งรวมภูมิปัญญาด้านประมงพื้นบ้านและการแปรรูปอาหารทะเล</li> </ol>	<ol style="list-style-type: none"> <li>1. ถนนในเขตเทศบาลฯที่เป็นถนนสายรองคับแคบและถนนบางส่วนยังไม่มีท่อระบายน้ำสำหรับรองรับน้ำเสียจากครัวเรือน ท่อระบายน้ำที่มีอยู่เดิมก่อสร้างมาเป็นระยะเวลานานและขาดการบำรุงดูแลรักษาทำให้ท่อระบายน้ำส่วนใหญ่มีดินเลนตกค้างและแข็งตัวอยู่ตลอดแนวท่อเป็นอุปสรรคต่อการระบายน้ำ</li> <li>2. ไม่มีระบบบริหารจัดการน้ำเสียในพื้นที่เขตเทศบาล</li> <li>3. ไม่มีสถานที่จอดรถเพียงพอในย่านการค้า</li> <li>4. ขาดความหลากหลายในรูปแบบของแหล่งท่องเที่ยว</li> <li>5. แม่น้ำเพชรบุรีช่วงที่ไหลผ่านเขตเทศบาล ตื่นเขินเป็นบางช่วงและมีคลองซอยแยกจำนวนมากแต่อยู่ในภาวะตื่นเขินและการรุกรานล้าล่ำคลอง</li> <li>6. ไม่มีการประกาศใช้กฎหมายผังเมืองรวมในพื้นที่เขตเทศบาลฯ</li> <li>7. ขาดการสืบทอดภูมิปัญญาท้องถิ่นด้านประมงพื้นบ้านและการแปรรูปอาหารทะเล</li> <li>8. ไม่มีโรงแรมที่ได้มาตรฐานสำหรับรองรับนักท่องเที่ยว</li> <li>9. การรวมกลุ่มของประชาชนในชุมชนทั้งที่เป็นทางการและไม่เป็นทางการยังมีน้อย</li> </ol>

### ปัจจัยภายใน (ต่อ)

จุดแข็ง	จุดอ่อน
	<ol style="list-style-type: none"> <li>10. ประชาชนที่ตั้งบ้านเรือนอยู่ริมน้ำยังมีการทิ้งขยะลงไปในแม่น้ำลำคลอง</li> <li>11. มีแรงงานต่างด้าวอยู่อาศัยในพื้นที่เขตเทศบาลและทิ้งขยะไม่เป็นที่ไม่รักษาความสะอาดความเป็นระเบียบเรียบร้อยในแหล่งที่อยู่อาศัย</li> <li>12. ขาดระบบบริหารจัดการขยะที่ถูกต้องตามหลักสุขาภิบาล</li> <li>13. ป้ายบอกทางจราจรและป้ายแนะนำเส้นทางยังไม่ครอบคลุมพื้นที่ในจุดสำคัญที่เป็นเส้นทางเชื่อมต่อไปยังพื้นที่อื่นๆ</li> <li>14. การมีส่วนร่วมของประชาชนในกิจกรรมของเทศบาลยังมีน้อย</li> </ol>

### ปัจจัยภายนอก

โอกาส	อุปสรรค
<ol style="list-style-type: none"> <li>1. อยู่ใกล้กรุงเทพฯ มีเส้นทางคมนาคมติดต่อที่สะดวกและมีเส้นทางสายพระราม 2 ถึงอำเภอชะอำ(เส้นทางลัดที่ช่วยย่นระยะทาง)เป็นทางเลือกของนักท่องเที่ยวทำให้อำเภอบ้านแหลมเป็นเส้นทางผ่านที่สำคัญสร้างโอกาสในการส่งเสริมเศรษฐกิจของชุมชนด้านการค้าการลงทุนเพื่อรองรับการท่องเที่ยว</li> <li>2. ในท้องถิ่นใกล้เคียงมีแหล่งท่องเที่ยวที่สามารถเชื่อมโยงการท่องเที่ยวถึงกันได้เป็นเครือข่ายการท่องเที่ยวขนาดใหญ่และเป็นที่น่าสนใจของนักท่องเที่ยว</li> </ol>	<ol style="list-style-type: none"> <li>1. มีประชากรแฝงทั้งที่เป็นแรงงานต่างด้าวและอื่นๆมาอยู่อาศัยในเขตเทศบาลจำนวนมากอาจเป็นปัญหาด้านสาธารณสุขในอนาคต</li> <li>2. กฎหมายที่เกี่ยวกับการประมงมีผลกระทบกับวิถีการดำเนินชีวิตของอาชีพประมงพื้นบ้านและข้อกำหนดเกี่ยวกับกฎหมายแรงงานต่างด้าวมีผลกระทบกับอาชีพประมงขนาดใหญ่</li> <li>3. แม่น้ำเพชรบุรีช่วงที่ไหลผ่านอำเภอบ้านแหลมอยู่ในช่วงปลายน้ำจึงเป็นแหล่งรับรวมมลพิษทางน้ำทั้งจากต้นน้ำและจากคนในชุมชนส่งผลให้คุณภาพน้ำต่ำมีผลกระทบต่ออาชีพประมง</li> <li>4. โรคอุบัติใหม่ (COVID-19) ซึ่งส่งผลกระทบต่อชั้นวิกฤติเป็นวงกว้าง ในทุกภาคส่วน</li> <li>5. ภาวะเศรษฐกิจตกต่ำและการชะลอตัวของเศรษฐกิจได้รับผลกระทบอย่างมาก</li> <li>6. สถานการณ์ทางการเมืองระดับประเทศไม่มีความเสถียรภาพ</li> </ol>

2. การวิเคราะห์สภาพการณ์ภายใน เป็นการวิเคราะห์เชิงโครงการ/กิจกรรม โดยมีหน่วยหรือขอบเขตในการวิเคราะห์ คือองค์กรเทศบาลตำบลบ้านแหลม ดังนั้นสิ่งที่เป็นทรัพยากรในการบริหารและองค์ประกอบขององค์กรเทศบาลตำบลบ้านแหลม เช่น สภาพเทศบาลฯ เทศบัญญัติต่างๆ หรือสิ่งที่ปรากฏหรือมีอยู่ซึ่งอยู่ในขอบเขตที่เทศบาลสามารถควบคุม กำกับดูแลได้จะถือว่าเป็นปัจจัยภายในที่ใช้ในการวิเคราะห์ ส่วนสิ่งที่ปรากฏหรือมีอยู่แต่เทศบาลฯไม่สามารถควบคุมกำกับดูแลได้ ไม่ว่าสิ่งนั้นจะอยู่ภายในหรือภายนอกองค์กรเทศบาลฯ ก็ตามจะถือว่าเป็นปัจจัยภายนอก

### ปัจจัยภายใน

จุดแข็ง	จุดอ่อน
<ol style="list-style-type: none"> <li>1. ผู้บริหารและสภาเทศบาลมีความเป็นเอกภาพ</li> <li>2. ผู้บริหารมีนโยบายและแนวทางการพัฒนาที่ชัดเจน เอื้อต่อการพัฒนาเทศบาลฯ โดยรวมและไม่ขัดแย้งกับยุทธศาสตร์การพัฒนาจังหวัด</li> <li>3. มีระบบแผนที่ภาษีเป็นเครื่องมือในการบริหารจัดการด้านรายได้ของเทศบาลฯ</li> <li>4. บุคลากรของเทศบาลมีความพร้อมในการปฏิบัติงานโดยใช้เทคโนโลยีคอมพิวเตอร์และเทคโนโลยีสารสนเทศอื่นและพร้อมรับการเปลี่ยนแปลง</li> </ol>	<ol style="list-style-type: none"> <li>1. จำนวนบุคลากรที่มีความรู้ความชำนาญในแต่ละด้านมีจำนวนน้อยไม่สอดคล้องกับปริมาณ งานในแต่ละภารกิจ</li> <li>2. ไม่มีแหล่งรายได้ใหม่ๆเพิ่มขึ้น เนื่องจากไม่มีการขยายตัวทางเศรษฐกิจ ไม่มีการลงทุนในกิจการใหม่เพิ่มขึ้น</li> <li>3. การตราเทศบัญญัติหรือข้อกำหนดที่จะบังคับใช้ในเขตเทศบาลฯ ยังไม่ครอบคลุมและสอดคล้องกับสภาพการณ์ปัจจุบันและการบังคับใช้ไม่สมบูรณ์</li> <li>4. ขาดการพัฒนากระบวนการฐานข้อมูลของเทศบาล</li> <li>5. ขาดการติดตามประเมินผลการปฏิบัติงานอย่างต่อเนื่อง</li> <li>6. ขาดการให้ความร่วมมือในการทำงานเป็นทีมและขาดการบูรณาการงานของแต่ละหน่วยงาน</li> <li>7. ขาดความพร้อมในเรื่องวัสดุ อุปกรณ์ด้านการป้องกันและระงับอัคคีภัยอย่างเพียงพอที่จะตอบสนองต่อการบริการสาธารณะของเทศบาล</li> <li>8. ขาดการประชาสัมพันธ์ข้อมูลข่าวสารของเทศบาล</li> </ol>

### ปัจจัยภายนอก

โอกาส	อุปสรรค
<ol style="list-style-type: none"> <li>1. ได้รับการสนับสนุนงบประมาณจากภาคเอกชน และองค์การบริหารส่วนจังหวัดในการพัฒนาเมือง</li> </ol>	<ol style="list-style-type: none"> <li>1. แผนชุมชนขาดความชัดเจนในการนำไปสู่การปฏิบัติ</li> <li>2. การมีส่วนร่วมของประชาชนในการจัดทำแผนชุมชนยังไม่ทั่วถึง</li> <li>3. มีที่ดินทิ้งขยะเป็นของตนเอง แต่ตั้งอยู่ในเขตการปกครองของท้องถิ่นอื่น</li> </ol>

### 3.2 การประเมินสถานการณ์สภาพแวดล้อมภายนอกที่เกี่ยวข้อง

การที่เส้นทางถนนพระราม 2 แยกเข้าถนนคลองโคโคนก-บางตะบูน-บ้านแหลม เป็นที่นิยมของนักท่องเที่ยวมากขึ้น ทำให้เกิดการขยายตัวของเมืองตั้งแต่เข้าเขต อบต.คลองโคโคนก ผ่านตำบลยี่สาร ตำบลบางตะบูน จะเห็นการเปลี่ยนแปลงของเมืองมีการขยายตัวของเมืองออกไปตามแนวถนนคลองโคโคนก-บางตะบูน มีบ้านเรือนและร้านอาหารเกิดขึ้นตลอดแนวถนนเป็นทางเลือกให้นักท่องเที่ยว แต่เมื่อเข้าสู่เขตเทศบาลตำบลบ้านแหลมยังไม่เห็นการเปลี่ยนแปลงที่รองรับกระแสการท่องเที่ยวในเส้นทางสายนี้ ยังไม่มีร้านอาหารทะเล ร้านของฝากประเภทอาหารทะเลแปรรูปเกิดขึ้นใหม่ ทำให้นักท่องเที่ยวที่ผ่านเส้นทางสายนี้ผ่านไปเป็นส่วนใหญ่มิเพียงส่วนน้อยที่จะแวะชมเมืองหรือแวะเที่ยวไหว้พระที่วัดในกลาง วัดต้นสนจึงไม่ทำให้การท่องเที่ยวผ่านเส้นทางสายนี้ส่งผลต่อเศรษฐกิจของประชาชนในเขตเทศบาลตำบลบ้านแหลมในขณะนี้ แต่ปริมาณรถของนักท่องเที่ยวที่เพิ่มขึ้นและการใช้ความเร็วสูงส่งผลต่อความปลอดภัยในการจราจรในเขตเทศบาลที่ถนนค่อนข้างแคบและเป็นถนนที่อยู่ในย่านชุมชนที่มีการสัญจรพลุกพล่าน

ในขณะที่การเพิ่มขึ้นของแรงงานต่างด้าวในอาชีพที่เกี่ยวข้องเนื่องกับประมงทะเลมีการขยายตัวของแรงงานต่างด้าวเป็นกลุ่มก้อนและมีการค้าขายกันเองมากขึ้น สิ่งที่ต้องเฝ้าระวังคือเรื่องโรคติดต่อสำคัญที่สูญหายไปจากประเทศไทยแล้วอาจหวนกลับมาอีกโดยมีแรงงานต่างด้าวเป็นพาหะอีกทั้งพฤติกรรมการใช้ชีวิตที่ขาดการดูแลรักษาความสะอาดที่อยู่อาศัยและความแออัด กลายเป็นแหล่งเพาะเชื้อโรคต่างๆ รวมถึงการทิ้งขยะลงแม่น้ำลำคลอง เป็นปัญหาที่ต้องคอยแก้ไขและเฝ้าระวังต่อเนื่อง

การที่พื้นที่เขตเทศบาลตำบลบ้านแหลมเป็นเมืองประมงคุณภาพน้ำของแม่น้ำเพชรบุรีที่เชื่อมต่อกับทะเลอ่าวไทยจึงเป็นผลเชื่อมโยงกันและส่งผลต่ออาชีพประมงพื้นบ้านหรือประมงชายฝั่งโดยตรง แต่เนื่องจากแม่น้ำเพชรบุรีในส่วนที่ไหลผ่านเขตเทศบาลตำบลบ้านแหลมเป็นพื้นที่ปลายน้ำก่อนออกสู่ทะเล การดูแลรักษาแม่น้ำจะต้องทำร่วมกันทั้งต้นน้ำ กลางน้ำและปลายน้ำ เพราะอย่างไรก็ตามพื้นที่ปลายน้ำก็ต้องรับเอาขยะและน้ำที่ไหลมาจากต้นน้ำและกลางน้ำ

# ★ แผนผังยุทธศาสตร์ (Strategic map)

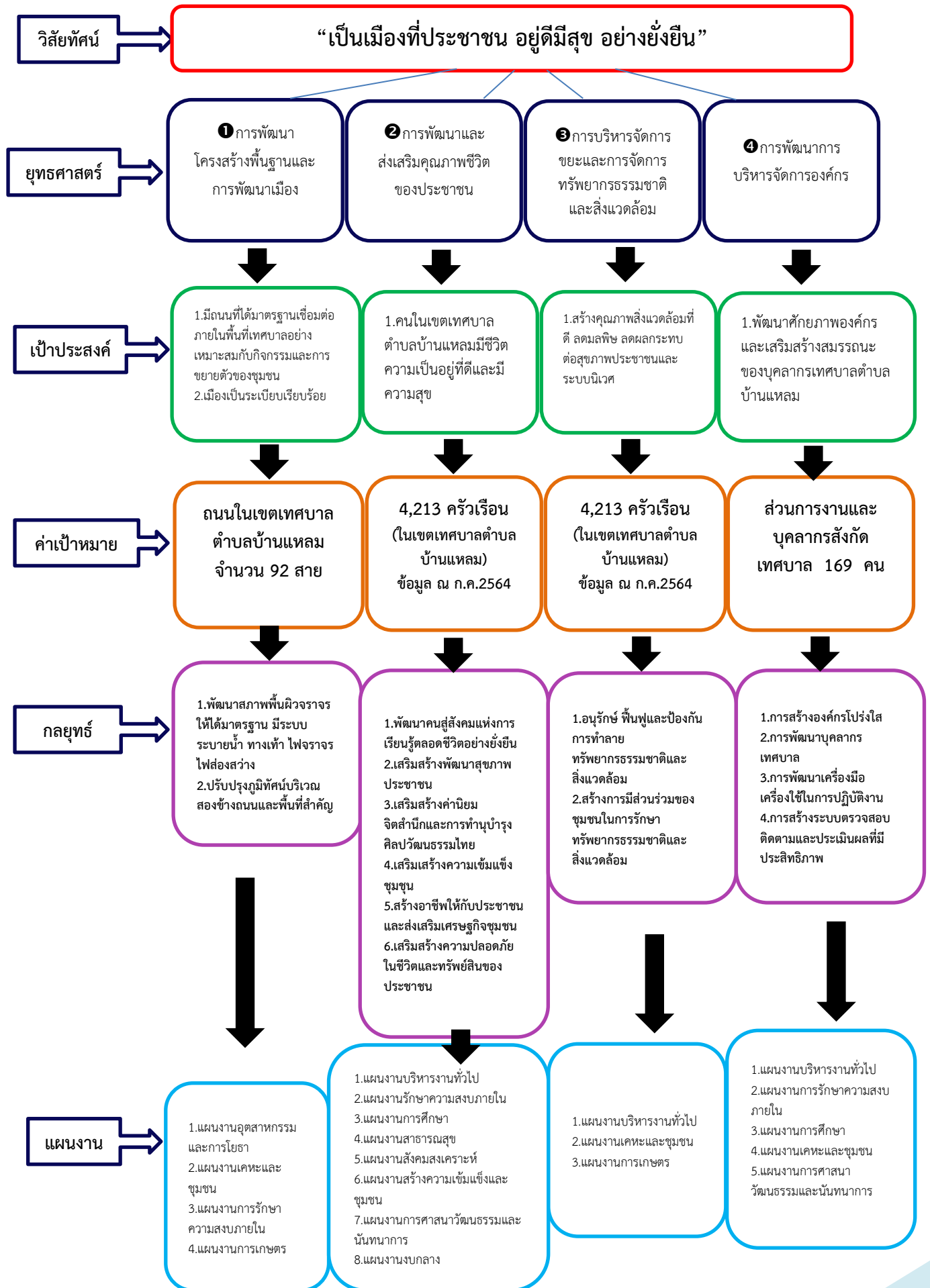

### ส่วนที่ 3 การนำแผนพัฒนาท้องถิ่นสู่ปฏิบัติการปฏิบัติ



#### ๑ ยุทธศาสตร์การพัฒนาและแผนงาน

ที่	ยุทธศาสตร์	ด้าน	แผนงาน	หน่วยงาน รับผิดชอบหลัก	หน่วยงาน สนับสนุน
1	การพัฒนาโครงสร้างพื้นฐานและการพัฒนาเมือง	-บริการชุมชนและสังคม -บริหารทั่วไป -เศรษฐกิจ	1.แผนงานเคหะและชุมชน 2.แผนงานการรักษาความสงบ 3.ภายในแผนงานอุตสาหกรรมและการโยธา 4.แผนงานการเกษตร	กองช่าง  สำนักปลัดเทศบาล กองช่าง	- กองสาธารณสุขฯ - สำนักปลัดเทศบาล - กองคลัง
2	การพัฒนาและส่งเสริมคุณภาพชีวิตของประชาชน	-บริหารทั่วไป  -บริการชุมชนและสังคม  -การดำเนินงานอื่น	1.แผนงานบริหารงานทั่วไป 2.แผนงานรักษาความสงบภายใน 3.แผนงานการศึกษา 4.แผนงานสาธารณสุข 5.แผนงานสังคมสงเคราะห์ 6.แผนงานสร้างความเข้มแข็งและชุมชน 7.แผนงานการศาสนา วัฒนธรรมและนันทนาการ 8.แผนงานงบกลาง	สำนักปลัดเทศบาล สำนักปลัดเทศบาล  กองการศึกษา กองสาธารณสุขฯ สำนักปลัดเทศบาล สำนักปลัดเทศบาล  กองการศึกษา  สำนักปลัดฯ	- กองช่าง - กองคลัง
3	การบริหารจัดการขยะและการจัดการทรัพยากรธรรมชาติและสิ่งแวดล้อม	-บริหารทั่วไป -บริการชุมชนและสังคม -เศรษฐกิจ	1.แผนงานบริหารงานทั่วไป 2.แผนงานเคหะและชุมชน 3.แผนงานการเกษตร	สำนักปลัดฯ กองสาธารณสุขฯ  กองช่าง	- กองช่าง - กองคลัง - สำนักปลัดเทศบาล - กองการศึกษา
4	การพัฒนาการบริหารจัดการองค์กร	-บริหารทั่วไป  -บริการชุมชนและสังคม	1.แผนงานบริหารงานทั่วไป 2.แผนงานการรักษาความสงบภายใน 3.แผนงานการศึกษา 4.แผนงานเคหะและชุมชน 5.แผนงานการศาสนา วัฒนธรรมและนันทนาการ	สำนักปลัดฯ สำนักปลัดฯ  กองการศึกษา กองสาธารณสุขฯ กองการศึกษา	- กองการศึกษา - กองสาธารณสุขฯ - กองช่าง
<b>รวม 4 ยุทธศาสตร์</b>					

**บัญชีสรุปโครงการพัฒนา  
แผนพัฒนาท้องถิ่น (พ.ศ.2566 – 2570)  
เทศบาลตำบลบ้านแหลม**

แบบ ผ.01

ยุทธศาสตร์	ปี 2566		ปี 2567		ปี 2568		ปี 2569		ปี 2570		รวม 5 ปี	
	จำนวน โครงการ	งบประมาณ (บาท)	จำนวน โครงการ	งบประมาณ (บาท)	จำนวน โครงการ	งบประมาณ (บาท)	จำนวน โครงการ	งบประมาณ (บาท)	จำนวน โครงการ	งบประมาณ (บาท)	จำนวน โครงการ	งบประมาณ (บาท)
<b>1. ยุทธศาสตร์การพัฒนาโครงสร้าง พื้นฐานและการพัฒนาเมือง</b>												
1.1 แผนงานบริหารงานทั่วไป												
1.2 แผนงานการรักษาความสงบภายใน	1	15,000			1	15,000			1	15,000	3	45,000
1.3 แผนงานการศึกษา												
1.4 แผนงานสาธารณสุข												
1.5 แผนงานสังคมสงเคราะห์												
1.6 แผนงานเกษตรและชุมชน	4	3,746,000	3	746,000	3	746,000	3	746,000	3	746,000	16	6,730,000
1.7 แผนงานสร้างความเข้มแข็งของ ชุมชน												
1.8 แผนงานการศาสนาวัฒนธรรมและ นันทนาการ												
1.9 แผนงานอุตสาหกรรมและการโยธา	17	24,084,000	8	1,884,000	15	3,614,000	9	3,934,000	13	9,634,000	62	43,150,000
1.10 แผนงานการเกษตร	3	95,000	5	1,655,000	1	1,850,000			1	35,000	10	3,635,000
1.11 แผนงานงบกลาง												
<b>รวม</b>	<b>25</b>	<b>27,940,000</b>	<b>16</b>	<b>4,285,000</b>	<b>20</b>	<b>6,225,000</b>	<b>12</b>	<b>4,680,000</b>	<b>18</b>	<b>10,430,000</b>	<b>91</b>	<b>53,560,000</b>

**บัญชีสรุปโครงการพัฒนา  
แผนพัฒนาท้องถิ่น (พ.ศ.2566 – 2570)  
เทศบาลตำบลบ้านแหลม**

แบบ ผ.01

ยุทธศาสตร์	ปี 2566		ปี 2567		ปี 2568		ปี 2569		ปี 2570		รวม 5 ปี	
	จำนวน โครงการ	งบประมาณ (บาท)	จำนวน โครงการ	งบประมาณ (บาท)	จำนวน โครงการ	งบประมาณ (บาท)	จำนวน โครงการ	งบประมาณ (บาท)	จำนวน โครงการ	งบประมาณ (บาท)	จำนวน โครงการ	งบประมาณ (บาท)
<b>2. ยุทธศาสตร์การพัฒนาและส่งเสริม คุณภาพชีวิตของประชาชน</b>												
2.1 แผนงานบริหารงานทั่วไป	7	390,000	7	390,000	7	390,000	7	390,000	7	390,000	35	1,950,000
2.2 แผนงานการรักษาความสงบภายใน	6	235,000	6	235,000	6	235,000	6	235,000	6	235,000	30	1,175,000
2.3 แผนงานการศึกษา	27	16,233,738	25	10,212,261	25	10,403,059	25	10,559,053	25	10,759,054	127	58,167,165
2.4 แผนงานสาธารณสุข	17	1,131,800	17	1,131,800	17	1,131,800	17	1,131,800	17	1,131,800	85	5,659,000
2.5 แผนงานสังคมสงเคราะห์	2	100,000	2	100,000	2	100,000	2	100,000	2	100,000	10	500,000
2.6 แผนงานเกษตรและชุมชน												
2.7 แผนงานสร้างความเข้มแข็งของ ชุมชน	9	413,000	9	413,000	9	413,000	9	413,000	9	413,000	45	2,065,000
2.8 แผนงานการศาสนาวัฒนธรรมและ นันทนาการ	9	700,000	9	700,000	9	700,000	9	700,000	9	700,000	45	3,500,000
2.9 แผนงานอุตสาหกรรมและการโยธา												
2.10 แผนงานการเกษตร												
2.11 แผนงานงบกลาง	6	25,380,000	6	25,580,000	6	25,780,000	6	25,980,000	6	26,180,000	30	128,900,000
<b>รวม</b>	<b>83</b>	<b>44,583,538</b>	<b>81</b>	<b>38,762,061</b>	<b>81</b>	<b>39,152,859</b>	<b>81</b>	<b>39,508,853</b>	<b>81</b>	<b>39,908,854</b>	<b>407</b>	<b>201,916,165</b>

**บัญชีสรุปโครงการพัฒนา  
แผนพัฒนาท้องถิ่น (พ.ศ.2566 – 2570)  
เทศบาลตำบลบ้านแหลม**

แบบ ผ.01

ยุทธศาสตร์	ปี 2566		ปี 2567		ปี 2568		ปี 2569		ปี 2570		รวม 5 ปี	
	จำนวนโครงการ	งบประมาณ (บาท)	จำนวนโครงการ	งบประมาณ (บาท)	จำนวนโครงการ	งบประมาณ (บาท)	จำนวนโครงการ	งบประมาณ (บาท)	จำนวนโครงการ	งบประมาณ (บาท)	จำนวนโครงการ	งบประมาณ (บาท)
<b>3. ยุทธศาสตร์การพัฒนากิจการบริการจัดการขยะและการจัดการทรัพยากรธรรมชาติและสิ่งแวดล้อม</b>												
3.1 แผนงานบริหารงานทั่วไป	1	10,000	1	10,000	1	10,000	1	10,000	1	10,000	5	50,000
3.2 แผนงานการรักษาความสงบภายใน												
3.3 แผนงานการศึกษา												
3.4 แผนงานสาธารณสุข												
3.5 แผนงานสังคมสงเคราะห์												
3.6 แผนงานเคหะและชุมชน	7	7,180,000	7	7,180,000	7	7,181,000	7	7,180,000	7	7,181,000	35	35,902,000
3.7 แผนงานสร้างความเข้มแข็งของชุมชน												
3.8 แผนงานการศาสนาวัฒนธรรมและนันทนาการ												
3.9 แผนงานอุตสาหกรรมและการโยธา												
3.10 แผนงานการเกษตร	4	130,000	4	130,000	4	130,000	4	130,000	4	130,000	20	650,000
3.11 แผนงานงบกลาง												
<b>รวม</b>	<b>12</b>	<b>7,320,000</b>	<b>12</b>	<b>7,320,000</b>	<b>12</b>	<b>7,321,000</b>	<b>12</b>	<b>7,320,000</b>	<b>12</b>	<b>7,321,000</b>	<b>60</b>	<b>36,602,000</b>

**บัญชีสรุปโครงการพัฒนา  
แผนพัฒนาท้องถิ่น (พ.ศ.2566 – 2570)  
เทศบาลตำบลบ้านแหลม**

ยุทธศาสตร์	ปี 2566		ปี 2567		ปี 2568		ปี 2569		ปี 2570		รวม 5 ปี	
	จำนวนโครงการ	งบประมาณ (บาท)	จำนวนโครงการ	งบประมาณ (บาท)	จำนวนโครงการ	งบประมาณ (บาท)	จำนวนโครงการ	งบประมาณ (บาท)	จำนวนโครงการ	งบประมาณ (บาท)	จำนวนโครงการ	งบประมาณ (บาท)
<b>4. ยุทธศาสตร์การพัฒนากิจการบริการจัดการองค์กร</b>												
4.1 แผนงานบริหารงานทั่วไป	16	1,775,000	13	1,255,000	13	775,000	12	2,095,000	12	1,605,000	66	7,505,000
4.2 แผนงานการรักษาความสงบภายใน	2	10,000	2	10,000	2	10,000	2	10,000	2	10,000	10	50,000
4.3 แผนงานการศึกษา	7	340,000	7	340,000	7	340,000	7	340,000	7	340,000	35	1,700,000
4.4 แผนงานสาธารณสุข												
4.5 แผนงานสังคมสงเคราะห์												
4.6 แผนงานเคหะและชุมชน	2	110,000	2	110,000	2	110,000	2	110,000	2	110,000	10	550,000
4.7 แผนงานสร้างความเข้มแข็งของชุมชน												
4.8 แผนงานการศาสนาวัฒนธรรมและนันทนาการ	1	108,000	1	108,000	1	108,000	1	108,000	1	108,000	5	540,000
4.9 แผนงานอุตสาหกรรมและการโยธา												
4.10 แผนงานการเกษตร												
4.11 แผนงานงบกลาง												
<b>รวม</b>	<b>28</b>	<b>2,343,000</b>	<b>25</b>	<b>1,823,000</b>	<b>25</b>	<b>1,343,000</b>	<b>24</b>	<b>2,663,000</b>	<b>24</b>	<b>2,173,000</b>	<b>126</b>	<b>10,345,000</b>
<b>รวมทั้งสิ้น</b>	<b>148</b>	<b>82,186,538</b>	<b>134</b>	<b>52,190,061</b>	<b>138</b>	<b>54,041,859</b>	<b>129</b>	<b>54,171,853</b>	<b>135</b>	<b>59,832,854</b>	<b>684</b>	<b>302,423,165</b>

บัญชีสรุปโครงการพัฒนา ที่นำมาจากแผนพัฒนาหมู่บ้านและแผนชุมชน  
เทศบาลตำบลบ้านแหลม

ยุทธศาสตร์	ปี 2566		ปี 2567		ปี 2568		ปี 2569		ปี 2570		รวม 5 ปี	
	จำนวนโครงการ	งบประมาณ (บาท)	จำนวนโครงการ	งบประมาณ (บาท)	จำนวนโครงการ	งบประมาณ (บาท)	จำนวนโครงการ	งบประมาณ (บาท)	จำนวนโครงการ	งบประมาณ (บาท)	จำนวนโครงการ	งบประมาณ (บาท)
โครงการพัฒนาที่นำมาจากแผนพัฒนาหมู่บ้านและแผนพัฒนาชุมชน	63	40,138,200	-	-	-	-	-	-	-	-	-	-
รวมทั้งสิ้น	63	40,138,200	-	-	-	-	-	-	-	-	-	-

## ๒ บัญชีโครงการพัฒนาท้องถิ่น

แบบ ผ.02

รายละเอียดโครงการพัฒนา  
แผนพัฒนาท้องถิ่น (พ.ศ.2566 - 2570)  
เทศบาลตำบลบ้านแหลม

ก.ยุทธศาสตร์จังหวัดเพชรบุรีที่ 1 การพัฒนาเศรษฐกิจแบบครบวงจร จากฐานการค้า การลงทุน การบริการ การท่องเที่ยว และการเกษตร สู่มั่งคั่งยั่งยืน ด้วยนวัตกรรมและเทคโนโลยี

ข.ยุทธศาสตร์การพัฒนาขององค์กรปกครองส่วนท้องถิ่นในเขตจังหวัดเพชรบุรีที่ 1 การพัฒนาด้านโครงสร้างพื้นฐาน

1.ยุทธศาสตร์การพัฒนาเทศบาลตำบลบ้านแหลมที่ ๑ การพัฒนาโครงสร้างพื้นฐานและการพัฒนาเมือง

### 1.2 แผนงานการรักษาความสงบภายใน

ที่	โครงการ	วัตถุประสงค์	เป้าหมาย (ผลผลิตของโครงการ)	งบประมาณและที่ผ่านมา					ตัวชี้วัด (KPI)	ผลที่คาดว่าจะได้รับ	หน่วยงาน รับผิดชอบหลัก
				2566 (บาท)	2567 (บาท)	2568 (บาท)	2569 (บาท)	2570 (บาท)			
1	โครงการอบรมจัดระเบียบแผงลอยหาบเร่ เสน่ห์เมืองบ้านแหลม	- เพื่อให้ความรู้และสร้างความเข้าใจเกี่ยวกับข้อกำหนด ระเบียบและแนวทางปฏิบัติตามเทศบัญญัติและตามประกาศของเทศบาลตำบลบ้านแหลม - เพื่อสร้างความเป็นระเบียบเรียบร้อยในการตั้งวางสินค้าต่างๆ	- จัดกิจกรรมให้ความรู้และสร้างความเข้าใจแก่ผู้ประกอบการหาบเร่แผงลอยและผู้ประกอบการแปรรูปสินค้าประมง (ตากปลา ตากหอย) ในเขตเทศบาล	15,000	-	15,000	-	15,000	- ร้อยละของผู้ประกอบการหาบเร่แผงลอย ผู้ประกอบการแปรรูปสินค้าประมง (ตากปลา ตากหอย) ที่เข้าร่วมกิจกรรม	- ผู้ประกอบการหาบเร่แผงลอย ผู้ประกอบการแปรรูปสินค้าประมง (ตากปลา ตากหอย) ให้ความร่วมมือในการตั้งวางสินค้าไม่เกะกะกีดขวางทางจราจรหรือไม่รบกวนผิวจราจร	สำนักปลัดเทศบาล งานเทศกิจ
		รวม 1 โครงการ		15,000	-	15,000	-	15,000			

## ๒ บัญชีโครงการพัฒนาท้องถิ่น

แบบ ผ.02

รายละเอียดโครงการพัฒนา  
แผนพัฒนาท้องถิ่น (พ.ศ.2566 - 2570)  
เทศบาลตำบลบ้านแหลม

ก.ยุทธศาสตร์จังหวัดเพชรบุรีที่ 1 การพัฒนาเศรษฐกิจแบบครบวงจร จากฐานการค้า การลงทุน การบริการ การท่องเที่ยว และการเกษตร สู่มั่งคั่งยั่งยืน ด้วยนวัตกรรมและเทคโนโลยี

ข.ยุทธศาสตร์การพัฒนาขององค์กรปกครองส่วนท้องถิ่นในเขตจังหวัดเพชรบุรีที่ 1 การพัฒนาด้านโครงสร้างพื้นฐาน

1.ยุทธศาสตร์การพัฒนาเทศบาลตำบลบ้านแหลมที่ ๑ การพัฒนาโครงสร้างพื้นฐานและการพัฒนาเมือง

### 1.6 แผนงานเคหะและชุมชน

ที่	โครงการ	วัตถุประสงค์	เป้าหมาย (ผลผลิตของโครงการ)	งบประมาณและที่ผ่านมา					ตัวชี้วัด (KPI)	ผลที่คาดว่าจะได้รับ	หน่วยงาน รับผิดชอบหลัก
				2566 (บาท)	2567 (บาท)	2568 (บาท)	2569 (บาท)	2570 (บาท)			
1	โครงการจ้างบริการ ภารกิจการบำรุงดูแลรักษาต้นไม้ ปลุกต้นไม้เกาะกลางถนน ทางเท้า และพื้นที่สีเขียวและที่สาธารณะในเขตเทศบาลตำบลบ้านแหลม	เพื่อให้ต้นไม้ เกาะกลางถนน ทางเท้าและพื้นที่สีเขียวและที่สาธารณะในเขตเทศบาลได้รับการดูแลบำรุงรักษาอย่างต่อเนื่องสม่ำเสมอ	จ้างเหมาบริการผู้ดูแลบำรุง รักษาต้นไม้เกาะกลางถนน ทางเท้าและพื้นที่สีเขียว และที่สาธารณะในเขตเทศบาลจำนวน 2 คน ต่อปี	216,000	216,000	216,000	216,000	216,000	ร้อยละของต้นไม้เกาะกลางถนน ทางเท้าและพื้นที่สีเขียวและที่สาธารณะในเขตเทศบาลที่มีความสวยงามอยู่ตลอดเวลา	ต้นไม้เกาะกลางถนน ทางเท้าและพื้นที่สีเขียวและที่สาธารณะในเขตเทศบาลมีความสวยงามอยู่ตลอดเวลา	กองช่าง งานสวน สาธารณะ
2	โครงการปรับปรุงภูมิทัศน์ในเขตเทศบาล ต.บ้านแหลม อ.บ้านแหลม จ.เพชรบุรี	เพื่อให้ชุมชนมีภูมิทัศน์ที่ร่มรื่น สวยงาม	ตกแต่งพื้นที่ของแต่ละชุมชนในเขตเทศบาลให้มีความร่มรื่น สวยงาม	500,000	500,000	500,000	500,000	500,000	ความร่มรื่น สวยงามของชุมชนในเขตเทศบาล	ชุมชนมีภูมิทัศน์ที่ร่มรื่น สวยงาม น่าอยู่อาศัย	กองช่าง

## ๒ บัญชีโครงการพัฒนาท้องถิ่น

แบบ ผ.02

รายละเอียดโครงการพัฒนา  
แผนพัฒนาท้องถิ่น (พ.ศ.2566 - 2570)  
เทศบาลตำบลบ้านแหลม

ก.ยุทธศาสตร์จังหวัดเพชรบุรีที่ 1 การพัฒนาเศรษฐกิจแบบครบวงจร จากฐานการค้า การลงทุน การบริการ การท่องเที่ยว และการเกษตร สู่มั่งคั่งยั่งยืน ด้วยนวัตกรรมและเทคโนโลยี

ข.ยุทธศาสตร์การพัฒนาขององค์กรปกครองส่วนท้องถิ่นในเขตจังหวัดเพชรบุรีที่ 1 การพัฒนาด้านโครงสร้างพื้นฐาน

1.ยุทธศาสตร์การพัฒนาเทศบาลตำบลบ้านแหลมที่ ๑ การพัฒนาโครงสร้างพื้นฐานและการพัฒนาเมือง

### 1.6 แผนงานเคหะและชุมชน

ที่	โครงการ	วัตถุประสงค์	เป้าหมาย (ผลผลิตของ โครงการ)	งบประมาณและที่ผ่านมา					ตัวชี้วัด (KPI)	ผลที่คาดว่าจะได้รับ	หน่วยงาน รับผิดชอบ หลัก
				2566 (บาท)	2567 (บาท)	2568 (บาท)	2569 (บาท)	2570 (บาท)			
3	โครงการกวาดบ้าน ทำความสะอาดเมือง (Big Cleaning Day) บำเพ็ญสาธารณะ ประโยชน์ เพื่อส่งเสริม คุณธรรม จริยธรรมของ พนักงานเทศบาลตำบล บ้านแหลม	1. เพื่อรณรงค์ทำความสะอาด สะอาดอาคารบ้านเรือน และสถานที่สาธารณะ 2. เพื่อส่งเสริมสนับสนุน ความรักสามัคคีของ บุคลากร ผู้บริหาร สมาชิก สภาเทศบาล ในองค์กร ส่วนราชการ และ ประชาชนในชุมชน 3. เพื่อให้เกิดความร่วมมือ และบูรณาการร่วมกันทั้ง ภาครัฐและประชาชน 4. เพื่อให้ชุมชนสะอาด เป็นระเบียบเรียบร้อย น่าอยู่ น่านั่ง	จัดกิจกรรมวันทำ ความสะอาดอาคาร บ้าน เรือน และ สถานที่สาธารณะใน ชุมชน จำนวน 9 ชุมชน	30,000	30,000	30,000	30,000	30,000	ร้อยละ ของ ครัวเรือนที่ร่วม กิจกรรมทำ ความสะอาด อาคารบ้านเรือน ของตนเองในวัน ดังกล่าว	1. อาคารบ้านเรือน และสถานที่สาธารณะ ในเขตเทศบาลมีความ สะอาดและความเป็น ระเบียบเรียบร้อย 2. ภาครัฐ และ ประชาชนได้มีส่วน ร่วมบำเพ็ญสาธารณะ ประโยชน์ เกิดความ ร่วมมือ ความรักและ ความสามัคคี	กอง สาธารณสุขฯ

## ๒ บัญชีโครงการพัฒนาท้องถิ่น

แบบ ผ.02

รายละเอียดโครงการพัฒนา  
แผนพัฒนาท้องถิ่น (พ.ศ.2566 - 2570)  
เทศบาลตำบลบ้านแหลม

ก.ยุทธศาสตร์จังหวัดเพชรบุรีที่ 1 การพัฒนาเศรษฐกิจแบบครบวงจร จากฐานการค้า การลงทุน การบริการ การท่องเที่ยว และการเกษตร สู่มั่งคั่งยั่งยืน ด้วยนวัตกรรมและเทคโนโลยี

ข.ยุทธศาสตร์การพัฒนาขององค์กรปกครองส่วนท้องถิ่นในเขตจังหวัดเพชรบุรีที่ 1 การพัฒนาด้านโครงสร้างพื้นฐาน

1.ยุทธศาสตร์การพัฒนาเทศบาลตำบลบ้านแหลมที่ ๑ การพัฒนาโครงสร้างพื้นฐานและการพัฒนาเมือง

### 1.6 แผนงานเคหะและชุมชน

ที่	โครงการ	วัตถุประสงค์	เป้าหมาย (ผลผลิตของโครงการ)	งบประมาณและที่ผ่านมา					ตัวชี้วัด (KPI)	ผลที่คาดว่าจะได้รับ	หน่วยงาน รับผิดชอบ หลัก
				2566 (บาท)	2567 (บาท)	2568 (บาท)	2569 (บาท)	2570 (บาท)			
4	โครงการก่อสร้างอาคารจอดรถยนต์พร้อมห้องเก็บของ จำนวน 1 หลัง	สำหรับเป็นอาคารจอดรถยนต์เก็บขยะ , รถเก็บกิ่งไม้ ,รถบรรทุกน้ำ ,รถพ่นยุง และเป็นห้องสำหรับเก็บอุปกรณ์ของใช้สำหรับงานรักษาความสะอาด , งานสุขาภิบาลและอนามัยสิ่งแวดล้อม , งานส่งเสริมสุขภาพ	ก่อสร้างอาคารจอดรถยนต์ของกองสาธารณสุขและสิ่งแวดล้อม และห้องเก็บอุปกรณ์สำหรับปฏิบัติงานจำนวน 1 หลัง	3,000,000	-	-	-	-	ก่อสร้างและกรรมการตรวจรับตามระเบียบ	- รถยนต์กองสาธารณสุขฯ มีสถานที่จอดรถไม่ตากแดด ตากฝน ทำให้ได้รับการดูแลรักษาที่ดี ไม่เสื่อมสภาพก่อนเวลาอันควร -มีห้องเก็บของสำหรับเก็บของที่ใช้ในการปฏิบัติงานอย่างเป็นระเบียบเรียบร้อยง่ายต่อการดูแลและตรวจสอบ	กองสาธารณสุขและสิ่งแวดล้อม
รวม 4 โครงการ				3,746,000	746,000	746,000	746,000	746,000			

## ๒ บัญชีโครงการพัฒนาท้องถิ่น

แบบ ผ.02

รายละเอียดโครงการพัฒนา  
แผนพัฒนาท้องถิ่น (พ.ศ.2566 - 2570)  
เทศบาลตำบลบ้านแหลม

ก.ยุทธศาสตร์จังหวัดเพชรบุรีที่ 1 การพัฒนาเศรษฐกิจแบบครบวงจร จากฐานการค้า การลงทุน การบริการ การท่องเที่ยว และการเกษตร สู่ความมั่นคงยั่งยืน ด้วยนวัตกรรมและเทคโนโลยี

ข.ยุทธศาสตร์การพัฒนาขององค์กรปกครองส่วนท้องถิ่นในเขตจังหวัดเพชรบุรีที่ 1 การพัฒนาด้านโครงสร้างพื้นฐาน

1.ยุทธศาสตร์การพัฒนาเทศบาลตำบลบ้านแหลมที่ ๑ การพัฒนาโครงสร้างพื้นฐานและการพัฒนาเมือง

### 1.9 แผนงานอุตสาหกรรมและการโยธา

ที่	โครงการ	วัตถุประสงค์	เป้าหมาย (ผลผลิตของโครงการ)	งบประมาณและที่ผ่านมา					ตัวชี้วัด (KPI)	ผลที่คาดว่าจะได้รับ	หน่วยงาน รับผิดชอบ หลัก
				2566 (บาท)	2567 (บาท)	2568 (บาท)	2569 (บาท)	2570 (บาท)			
1	โครงการขยายเขตไฟฟ้าทางเข้าสถานที่กำจัดขยะมูลฝอยของเทศบาล หมู่ที่ 5 ต.บ้านแหลม อ.บ้านแหลม จ.เพชรบุรี	เพื่อให้ประชาชนมีกระแสไฟฟ้าและแสงสว่างใช้อย่างเพียงพอและลดการเกิดอุบัติเหตุในการสัญจรไป - มา	- ติดตั้งหม้อแปลงไฟฟ้า ขนาด 30 KVA จำนวน 1 ลูก พร้อมเสาพาดสายไฟฟ้าแรงต่ำ และสายไฟฟ้าสาธารณะ	1,000,000	-	-	-	-	ร้อยละของประชากรบริเวณหมู่ที่ 5 และผู้ใช้เส้นทางในการสัญจรได้รับประโยชน์ร่วมกันจากโครงการ	ประชาชนมีกระแสไฟฟ้าและแสงสว่างใช้อย่างเพียงพอ	กองช่าง งานไฟฟ้าถนน
2	โครงการติดตั้งระบบไฟฟ้าและเสาไฟฟ้าพร้อม โคม ไฟฟ้าสาธารณะถนนนาครวัช และซอยเทศบาล 26 หมู่ที่ 2 ต.บ้านแหลม อ.บ้านแหลม จ.เพชรบุรี	เพื่อติดตั้งระบบไฟฟ้าสาธารณะทดแทนของเดิมที่เกิดการชำรุดเสียหายและเสื่อมสภาพ	- ติดตั้งเสาไฟฟ้ากิ่งเดี่ยวสูง 7.00 เมตร พร้อมโคมไฟฟ้าชนิดหลอดไฟ LED ขนาด 250 วัตต์ จำนวน 29 ต้น พร้อมเดินสาย Main และระบบควบคุมปิด - เปิดอัตโนมัติ จำนวน 1 ชุด	-	-	-	1,200,000	-	ร้อยละของจำนวนครัวเรือนในเขตเทศบาลได้ใช้ประโยชน์ร่วมกันจากโครงการ	ไฟฟ้าสาธารณะถนนนาครวัชและซอยเทศบาล 26 มีความปลอดภัยและมีประสิทธิภาพในการใช้งาน	กองช่าง งานไฟฟ้าถนน

## ๒ บัญชีโครงการพัฒนาท้องถิ่น

แบบ ผ.02

รายละเอียดโครงการพัฒนา  
แผนพัฒนาท้องถิ่น (พ.ศ.2566 - 2570)  
เทศบาลตำบลบ้านแหลม

ก.ยุทธศาสตร์จังหวัดเพชรบุรีที่ 1 การพัฒนาเศรษฐกิจแบบครบวงจร จากฐานการค้า การลงทุน การบริการ การท่องเที่ยว และการเกษตร สู่ความมั่งคั่งยั่งยืน ด้วยนวัตกรรมและเทคโนโลยี

ข.ยุทธศาสตร์การพัฒนาขององค์กรปกครองส่วนท้องถิ่นในเขตจังหวัดเพชรบุรีที่ 1 การพัฒนาด้านโครงสร้างพื้นฐาน

1.ยุทธศาสตร์การพัฒนาเทศบาลตำบลบ้านแหลมที่ ๑ การพัฒนาโครงสร้างพื้นฐานและการพัฒนาเมือง

1.9 แผนงานอุตสาหกรรมและการโยธา

ที่	โครงการ	วัตถุประสงค์	เป้าหมาย (ผลผลิตของโครงการ)	งบประมาณและที่ผ่านมา					ตัวชี้วัด (KPI)	ผลที่คาดว่าจะได้รับ	หน่วยงาน รับผิดชอบ หลัก
				2566 (บาท)	2567 (บาท)	2568 (บาท)	2569 (บาท)	2570 (บาท)			
3	โครงการเปลี่ยนสายเมนไฟฟ้าสาธารณะพร้อมติดตั้งระบบควบคุมการเปิด-ปิดอัตโนมัติ หมู่ที่ 1, 7 และ 10	- เพื่อแก้ไขปัญหาสายเมนไฟฟ้าสาธารณะที่ชำรุดเสื่อมสภาพทำให้ไฟฟ้าสาธารณะติดๆดับๆ - เพื่อลดการใช้กำลังคนในการควบคุมการเปิด - ปิดสวิตซ์ไฟฟ้าสาธารณะ	- เปลี่ยนสายเมนไฟฟ้าสาธารณะพร้อมติดตั้งระบบควบคุมการเปิด - ปิด อัตโนมัติ  - หมู่ที่ 1 ระยะทาง 3,200.00 เมตร พร้อมติดตั้งระบบควบคุมการเปิด - ปิด อัตโนมัติ จำนวน 1 ชุด  - หมู่ที่ 7 ระยะทาง 4,300.00 เมตร พร้อมติดตั้งระบบควบคุมการเปิด - ปิด อัตโนมัติ จำนวน 2 ชุด  - หมู่ที่ 10 ระยะทาง 3,000.00 เมตร พร้อมติดตั้งระบบควบคุมการเปิด - ปิด อัตโนมัติ จำนวน 1 ชุด	-	-	650,000	-	-	ร้อยละของประชากรบริเวณหมู่ที่ 1,7,10 และผู้ใช้เส้นทางในการสัญจรไป - มาได้รับผลประโยชน์ร่วมกันจากโครงการ	ไฟฟ้าสาธารณะในพื้นที่หมู่ที่ 1,7,10 มีความปลอดภัยและสามารถใช้งานได้อย่างมีประสิทธิภาพ	กองช่างงานไฟฟ้าถนน

## ๒ บัญชีโครงการพัฒนาท้องถิ่น

แบบ ผ.02

รายละเอียดโครงการพัฒนา  
แผนพัฒนาท้องถิ่น (พ.ศ.2566 - 2570)  
เทศบาลตำบลบ้านแหลม

ก.ยุทธศาสตร์จังหวัดเพชรบุรีที่ 1 การพัฒนาเศรษฐกิจแบบครบวงจร จากฐานการค้า การลงทุน การบริการ การท่องเที่ยว และการเกษตร สู่ความมั่นคงยั่งยืน ด้วยนวัตกรรมและเทคโนโลยี

ข.ยุทธศาสตร์การพัฒนาขององค์กรปกครองส่วนท้องถิ่นในเขตจังหวัดเพชรบุรีที่ 1 การพัฒนาด้านโครงสร้างพื้นฐาน

1.ยุทธศาสตร์การพัฒนาเทศบาลตำบลบ้านแหลมที่ ๑ การพัฒนาโครงสร้างพื้นฐานและการพัฒนาเมือง

1.9 แผนงานอุตสาหกรรมและการโยธา

ที่	โครงการ	วัตถุประสงค์	เป้าหมาย (ผลผลิตของโครงการ)	งบประมาณและที่ผ่านมา					ตัวชี้วัด (KPI)	ผลที่คาดว่าจะได้รับ	หน่วยงาน รับผิดชอบ หลัก
				2566 (บาท)	2567 (บาท)	2568 (บาท)	2569 (บาท)	2570 (บาท)			
4	โครงการติดตั้งสัญญาณไฟจราจร บริเวณสามแยกบ้านพักนายอำเภอ บ้านแหลม หมู่ที่ 4 ต.บ้านแหลม อ.บ้านแหลม จ.เพชรบุรี	เพื่อป้องกันการเกิดอุบัติเหตุ	- ทำการติดตั้งสัญญาณไฟจราจรจำนวน 3 ชุด (สามด้าน)	-	-	-	1,500,000	-	ร้อยละที่ลดลงของการเกิดอุบัติเหตุในบริเวณดังกล่าว	การเกิดอุบัติเหตุในบริเวณดังกล่าวลดลง	กองช่างงานไฟฟ้าถนน
5	โครงการจ้างบริการซ่อมแซมดูแลบำรุงรักษาไฟฟ้าสาธารณะในเขตเทศบาล	เพื่อให้มีไฟฟ้าสาธารณะส่องสว่างในช่วงกลางคืนตลอดเวลา	- จ้างบริการซ่อมแซมดูแลบำรุงรักษาไฟฟ้าสาธารณะในเขตเทศบาลทั้ง 9 ชุมชน โดยจัดจ้างบุคลากรจำนวน 2 คน	216,000	216,000	216,000	216,000	216,000	ร้อยละของจำนวนไฟฟ้าสาธารณะในเขตเทศบาลที่ได้รับการซ่อมแซมดูแลบำรุงรักษาให้มีไฟส่องสว่างในช่วงกลางคืนได้ตลอดเวลา	ประชาชนมีความอุ่นใจในการใช้รถใช้ถนนช่วงเวลากลางคืน	กองช่าง

## ๒ บัญชีโครงการพัฒนาท้องถิ่น

แบบ ผ.02

รายละเอียดโครงการพัฒนา  
แผนพัฒนาท้องถิ่น (พ.ศ.2566 - 2570)  
เทศบาลตำบลบ้านแหลม

ก.ยุทธศาสตร์จังหวัดเพชรบุรีที่ 1 การพัฒนาเศรษฐกิจแบบครบวงจร จากฐานการค้า การลงทุน การบริการ การท่องเที่ยว และการเกษตร สู่มั่งคั่งยั่งยืน ด้วยนวัตกรรมและเทคโนโลยี

ข.ยุทธศาสตร์การพัฒนาขององค์กรปกครองส่วนท้องถิ่นในเขตจังหวัดเพชรบุรีที่ 1 การพัฒนาด้านโครงสร้างพื้นฐาน

1.ยุทธศาสตร์การพัฒนาเทศบาลตำบลบ้านแหลมที่ ๑ การพัฒนาโครงสร้างพื้นฐานและการพัฒนาเมือง

1.9 แผนงานอุตสาหกรรมและการโยธา

ที่	โครงการ	วัตถุประสงค์	เป้าหมาย (ผลผลิตของโครงการ)	งบประมาณและที่ผ่านมา					ตัวชี้วัด (KPI)	ผลที่คาดว่าจะได้รับ	หน่วยงาน รับผิดชอบ หลัก
				2566 (บาท)	2567 (บาท)	2568 (บาท)	2569 (บาท)	2570 (บาท)			
6	โครงการจ้างบริการเพื่อปฏิบัติงานด้านสาธารณสุขปโภคในเขตเทศบาล	เพื่อแก้ไขปัญหาความเดือดร้อนด้านสาธารณสุขปโภคในเบื้องต้นของประชาชน	- จ้างบริการเพื่อปฏิบัติงานด้านสาธารณสุขปโภคในเขตเทศบาล จำนวน 1 คน	108,000	108,000	108,000	108,000	108,000	ร้อยละของจำนวนสาธารณสุขปโภคในเขตเทศบาล ที่ได้รับการซ่อมแซม ดูแล บำรุงรักษา ได้ตลอดเวลา	สามารถลดปัญหาความเดือดร้อนของประชาชนด้านโครงสร้างพื้นฐานในเขตเทศบาลได้ในเบื้องต้น	กองช่าง
7	โครงการก่อสร้างถนนค.ส.ล. พร้อมวางระบายน้ำ ค.ส.ล. รูปตัวยู ซอยแยกจากถนนชลประทานหมู่ที่ 5 ต.บ้านแหลม จ.เพชรบุรี	เพื่อให้มีถนนที่ได้มาตรฐานและทางระบายน้ำจากผิวจราจรและอาคารบ้านเรือน	ก่อสร้างถนน ค.ส.ล. ขนาดกว้าง 6.00 – 6.50 เมตร ยาว 220.00 เมตร หนา 0.15 เมตร หรือพื้นที่เทคอนกรีตรวมไม่น้อยกว่า 1,375.00 ตารางเมตร พร้อมก่อสร้างวางระบายน้ำ ค.ส.ล. รูปตัวยู ขนาดกว้าง 0.40 เมตร ลึกเฉลี่ย 0.40 – 0.50 เมตร ยาว 220.00 เมตร	1,650,000	-	-	-	-	ร้อยละของครัวเรือนในเขตเทศบาลที่ได้ใช้ประโยชน์ร่วมกันจากโครงการ	เทศบาลมีถนนที่ได้มาตรฐานและมีระบบระบายน้ำที่เหมาะสมกับสภาพพื้นที่	กองช่าง

## ๒ บัญชีโครงการพัฒนาท้องถิ่น

แบบ ผ.02

รายละเอียดโครงการพัฒนา  
แผนพัฒนาท้องถิ่น (พ.ศ.2566 - 2570)  
เทศบาลตำบลบ้านแหลม

ก.ยุทธศาสตร์จังหวัดเพชรบุรีที่ 1 การพัฒนาเศรษฐกิจแบบครบวงจร จากฐานการค้า การลงทุน การบริการ การท่องเที่ยว และการเกษตร สู่ความมั่นคงยั่งยืน ด้วยนวัตกรรมและเทคโนโลยี

ข.ยุทธศาสตร์การพัฒนาขององค์กรปกครองส่วนท้องถิ่นในเขตจังหวัดเพชรบุรีที่ 1 การพัฒนาด้านโครงสร้างพื้นฐาน

1.ยุทธศาสตร์การพัฒนาเทศบาลตำบลบ้านแหลมที่ ๑ การพัฒนาโครงสร้างพื้นฐานและการพัฒนาเมือง

1.9 แผนงานอุตสาหกรรมและการโยธา

ที่	โครงการ	วัตถุประสงค์	เป้าหมาย (ผลผลิตของโครงการ)	งบประมาณและที่ผ่านมา					ตัวชี้วัด (KPI)	ผลที่คาดว่าจะได้รับ	หน่วยงาน รับผิดชอบหลัก
				2566 (บาท)	2567 (บาท)	2568 (บาท)	2569 (บาท)	2570 (บาท)			
8	โครงการก่อสร้างสะพาน ค.ส.ล. ข้ามแม่น้ำเพชรบุรี บริเวณวัดต้นสน หมู่ที่ 2 และคู้งตาไปล์ หมู่ที่ 7 ต.บ้านแหลม อ.บ้านแหลม จ.เพชรบุรี	เพื่อให้ได้สะพานที่ได้มาตรฐาน	ก่อสร้างสะพาน ค.ส.ล. (แบบไม่มีทางเท้า) ขนาดกว้าง 6.00 เมตร ยาว 80.00 เมตรพร้อมเชิงสะพานทางขึ้น - ลง ยาว 13.00 - 14.00 เมตร	12,000,000	-	-	-	-	ร้อยละของครัวเรือนในเขตเทศบาลที่ได้ใช้สะพานที่ได้มาตรฐาน	ประชาชนได้รับความสะดวกและปลอดภัยในการสัญจร	กองช่าง
9	โครงการปรับปรุงเสริมผิวถนนแอสฟัลท์ติกคอนกรีตทางหลวงท้องถิ่น พบ.ถ 11 - 004 (ประ มงเจริญ) หมู่ที่ 8 ต.บ้านแหลม อ.บ้านแหลม จ.เพชรบุรี	เพื่อให้มีถนนที่ได้มาตรฐานและมีระดับที่สูงขึ้น	เสริมผิวถนนแอสฟัลท์ติกคอนกรีต ขนาดกว้าง 7.00 - 10.00 เมตร ยาว 1,200.00 เมตร หนาเฉลี่ย 0.05 เมตร หรือพื้นที่ปูผิวแอสฟัลท์ติกคอนกรีตรวมไม่น้อยกว่า 10,200.00 ตารางเมตร	3,500,000	-	-	-	-	ร้อยละของครัวเรือนในเขตเทศบาลที่ได้ใช้ประโยชน์ร่วมกันจากโครงการ	เทศบาลมีถนนที่ได้มาตรฐาน	กองช่าง

## ๒ บัญชีโครงการพัฒนาท้องถิ่น

แบบ ผ.02

รายละเอียดโครงการพัฒนา  
แผนพัฒนาท้องถิ่น (พ.ศ.2566 - 2570)  
เทศบาลตำบลบ้านแหลม

ก.ยุทธศาสตร์จังหวัดเพชรบุรีที่ 1 การพัฒนาเศรษฐกิจแบบครบวงจร จากฐานการค้า การลงทุน การบริการ การท่องเที่ยว และการเกษตร สู่ความมั่นคงยั่งยืน ด้วยนวัตกรรมและเทคโนโลยี

ข.ยุทธศาสตร์การพัฒนาขององค์กรปกครองส่วนท้องถิ่นในเขตจังหวัดเพชรบุรีที่ 1 การพัฒนาด้านโครงสร้างพื้นฐาน

1.ยุทธศาสตร์การพัฒนาเทศบาลตำบลบ้านแหลมที่ ๑ การพัฒนาโครงสร้างพื้นฐานและการพัฒนาเมือง

### 1.9 แผนงานอุตสาหกรรมและการโยธา

ที่	โครงการ	วัตถุประสงค์	เป้าหมาย (ผลผลิตของโครงการ)	งบประมาณและที่ผ่านมา					ตัวชี้วัด (KPI)	ผลที่คาดว่าจะได้รับ	หน่วยงาน รับผิดชอบหลัก
				2566 (บาท)	2567 (บาท)	2568 (บาท)	2569 (บาท)	2570 (บาท)			
10	โครงการปรับปรุงเสริมผิวถนนแอสฟัลต์ติกคอนกรีตทางหลวงท้องถิ่น พบ.ถ 11 - 022 (โรงน้ำปลา) หมู่ที่ 10 ต.บ้านแหลม อ.บ้านแหลม จ.เพชรบุรี	เพื่อให้มีถนนที่ได้มาตรฐานและมีระดับที่สูงขึ้น	เสริมผิวถนนแอสฟัลต์ติกคอนกรีต ขนาดกว้าง 6.00 เมตร ยาว 450.00 เมตร หนาเฉลี่ย 0.05 เมตร หรือพื้นที่ปูผิวแอสฟัลต์ติกคอนกรีตรวมไม่น้อยกว่า 2,700.00 ตารางเมตร	1,200,000	-	-	-	-	ร้อยละของครัวเรือนในเขตเทศบาลที่ได้ใช้ประโยชน์ร่วมกันจากโครงการ	เทศบาลมีถนนที่ได้มาตรฐาน	กองช่าง
11	โครงการปรับปรุงเสริมผิวถนนแอสฟัลต์ติกคอนกรีตทางหลวงท้องถิ่น พบ.ถ 11 - 011 (ถนนหลังโรงพยาบาล) หมู่ที่ 3 ต.บ้านแหลม อ.บ้านแหลม จ.เพชรบุรี	เพื่อให้มีถนนที่ได้มาตรฐานและมีระดับที่สูงขึ้น	เสริมผิวถนนแอสฟัลต์ติกคอนกรีต ขนาด กว้าง 4.50 - 6.50 เมตร ยาว 420.00 เมตร หนาเฉลี่ย 0.05 เมตร หรือพื้นที่ปูผิวแอสฟัลต์ติกคอนกรีตรวมไม่น้อยกว่า 2,310.00 ตารางเมตร	750,000	-	-	-	-	ร้อยละของครัวเรือนในเขตเทศบาลที่ได้ใช้ประโยชน์ร่วมกันจากโครงการ	เทศบาลมีถนนที่ได้มาตรฐาน	กองช่าง
12	โครงการปรับปรุงเสริมผิวถนนแอสฟัลต์ติกคอนกรีตทางหลวงท้องถิ่น พบ.ถ 11 - 024 (ถนนหลังศาลเจ้าสุตโง้ว) หมู่ที่ 10 ต.บ้านแหลม อ.บ้านแหลม จ.เพชรบุรี	เพื่อให้มีถนนที่ได้มาตรฐานและมีระดับที่สูงขึ้น	เสริมผิวถนนแอสฟัลต์ติกคอนกรีต ขนาดกว้าง 6.00 - 7.00 เมตร ยาว 275.00 เมตร หนาเฉลี่ย 0.05 เมตร หรือพื้นที่ปูผิวแอสฟัลต์ติกคอนกรีตรวมไม่น้อยกว่า 1,785.50 ตารางเมตร	650,000	-	-	-	-	ร้อยละของครัวเรือนในเขตเทศบาลที่ได้ใช้ประโยชน์ร่วมกันจากโครงการ	เทศบาลมีถนนที่ได้มาตรฐาน	กองช่าง

## ๒ บัญชีโครงการพัฒนาท้องถิ่น

แบบ ผ.02

รายละเอียดโครงการพัฒนา  
แผนพัฒนาท้องถิ่น (พ.ศ.2566 - 2570)  
เทศบาลตำบลบ้านแหลม

ก.ยุทธศาสตร์จังหวัดเพชรบุรีที่ 1 การพัฒนาเศรษฐกิจแบบครบวงจร จากฐานการค้า การลงทุน การบริการ การท่องเที่ยว และการเกษตร สู่ความมั่นคงยั่งยืน ด้วยนวัตกรรมและเทคโนโลยี

ข.ยุทธศาสตร์การพัฒนาขององค์กรปกครองส่วนท้องถิ่นในเขตจังหวัดเพชรบุรีที่ 1 การพัฒนาด้านโครงสร้างพื้นฐาน

1.ยุทธศาสตร์การพัฒนาเทศบาลตำบลบ้านแหลมที่ ๑ การพัฒนาโครงสร้างพื้นฐานและการพัฒนาเมือง

### 1.9 แผนงานอุตสาหกรรมและการโยธา

ที่	โครงการ	วัตถุประสงค์	เป้าหมาย (ผลผลิตของโครงการ)	งบประมาณและที่ผ่านมา					ตัวชี้วัด (KPI)	ผลที่คาดว่าจะได้รับ	หน่วยงาน รับผิดชอบหลัก
				2566 (บาท)	2567 (บาท)	2568 (บาท)	2569 (บาท)	2570 (บาท)			
13	โครงการปรับปรุงเสริมผิวถนนแอสฟัลต์ติกคอนกรีตทางหลวงท้องถิ่น พบ.ถ 11 - 005 (ถนนนาครวัช หมู่ที่ 2 ต.บ้านแหลม อ.บ้านแหลม จ.เพชรบุรี	เพื่อให้มีถนนที่ได้มาตรฐานและมีระดับที่สูงขึ้น	- ปรับปรุงเสริมผิวถนนแอสฟัลต์ติกคอนกรีต ช่วงที่ 1 ขนาดกว้าง 3.00 - 3.50 เมตร ยาว 55.00 เมตร หนา 0.05 เมตร ช่วงที่ 2 ขนาดกว้าง 5.00 เมตร ยาว 320.00 เมตร หนา 0.05 เมตร หรือพื้นที่ปูผิวแอสฟัลต์ติกคอนกรีตรวมไม่น้อยกว่า 1,778.75 ตารางเมตร	2,200,000	-	-	-	-	ร้อยละของครัวเรือนในเขตเทศบาลได้ใช้ถนนที่มีมาตรฐาน	เทศบาลมีถนนที่ได้มาตรฐาน	กองช่าง
14	โครงการก่อสร้างปรับปรุงฝารางระบายน้ำ ค.ส.ล. ชอยบ้านนางนกแก้ว หมู่ที่ 8 ต.บ้านแหลม อ.บ้านแหลม จ.เพชรบุรี	เพื่อปรับปรุงฝารางระบายน้ำที่ชำรุดทรุดโทรม	ปรับปรุงฝารางระบายน้ำ ค.ส.ล. ขนาดกว้าง 0.50 เมตร ยาว 85.00 เมตร	125,000	-	-	-	-	ร้อยละของครัวเรือนในเขตเทศบาลที่ได้ใช้ประโยชน์ร่วมกันจากโครงการ	เทศบาลมีฝารางระบายน้ำ ค.ส.ล. ที่มั่นคงแข็งแรง	กองช่าง

## ๒ บัญชีโครงการพัฒนาท้องถิ่น

แบบ ผ.02

รายละเอียดโครงการพัฒนา  
แผนพัฒนาท้องถิ่น (พ.ศ.2566 - 2570)  
เทศบาลตำบลบ้านแหลม

ก.ยุทธศาสตร์จังหวัดเพชรบุรีที่ 1 การพัฒนาเศรษฐกิจแบบครบวงจร จากฐานการค้า การลงทุน การบริการ การท่องเที่ยว และการเกษตร สู่ความมั่นคงยั่งยืน ด้วยนวัตกรรมและเทคโนโลยี

ข.ยุทธศาสตร์การพัฒนาขององค์กรปกครองส่วนท้องถิ่นในเขตจังหวัดเพชรบุรีที่ 1 การพัฒนาด้านโครงสร้างพื้นฐาน

1.ยุทธศาสตร์การพัฒนาเทศบาลตำบลบ้านแหลมที่ ๑ การพัฒนาโครงสร้างพื้นฐานและการพัฒนาเมือง

### 1.9 แผนงานอุตสาหกรรมและการโยธา

ที่	โครงการ	วัตถุประสงค์	เป้าหมาย (ผลผลิตของโครงการ)	งบประมาณและที่ผ่านมา					ตัวชี้วัด (KPI)	ผลที่คาดว่าจะได้รับ	หน่วยงาน รับผิดชอบหลัก
				2566 (บาท)	2567 (บาท)	2568 (บาท)	2569 (บาท)	2570 (บาท)			
15	โครงการก่อสร้างปรับปรุงเสริมผิวถนนพร้อมก่อสร้างรางระบายน้ำ ค.ส.ล. ซอยแยกจากซอยเทศบาล 2 (ทางเข้าอู่วิริยยนต์) หมู่ที่ 3 ต.บ้านแหลม อ.บ้านแหลม จ.เพชรบุรี	เพื่อให้ได้ถนนที่ได้มาตรฐาน	- ก่อสร้างถนน ค.ส.ล. ขนาดกว้าง 1.80 – 2.00 เมตร ยาว 55.00 เมตร หนา 0.15 เมตร หรือพื้นที่เทคอนกรีตรวมไม่น้อยกว่า 110.00 ตารางเมตร - ก่อสร้างรางระบายน้ำ ค.ส.ล. รูปตัวยู ขนาดกว้าง 0.30 เมตร ลึกเฉลี่ย 0.25 – 0.35 เมตร ยาว 55.00 เมตร	250,000	-	-	-	-	ร้อยละของครัวเรือนในเขตเทศบาลที่ได้ใช้ประโยชน์ร่วมกันจากโครงการ	เทศบาลมีถนนที่ได้มาตรฐานและมีระบบระบายน้ำที่เหมาะสมกับสภาพพื้นที่	กองช่าง
16	โครงการก่อสร้างถนน ค.ส.ล. ซอยบ้านนายเทวัญ หมู่ที่ 3 ต.บ้านแหลม อ.บ้านแหลม จ.เพชรบุรี	เพื่อให้ได้ถนนที่ได้มาตรฐาน	ก่อสร้างถนน ค.ส.ล. ขนาดกว้าง 1.00 เมตร ยาว 22.00 เมตร หนา 0.15 เมตรหรือพื้นที่เทคอนกรีตรวมไม่น้อยกว่า 22.00 ตารางเมตร	25,000	-	-	-	-	ร้อยละของครัวเรือนในเขตเทศบาลที่ได้ใช้ประโยชน์ร่วมกันจากโครงการ	เทศบาลมีถนนที่ได้มาตรฐาน	กองช่าง

## ๒ บัญชีโครงการพัฒนาท้องถิ่น

แบบ ผ.02

รายละเอียดโครงการพัฒนา  
แผนพัฒนาท้องถิ่น (พ.ศ.2566 - 2570)  
เทศบาลตำบลบ้านแหลม

ก.ยุทธศาสตร์จังหวัดเพชรบุรีที่ 1 การพัฒนาเศรษฐกิจแบบครบวงจร จากฐานการค้า การลงทุน การบริการ การท่องเที่ยว และการเกษตร สู่ความมั่งคั่งยั่งยืน ด้วยนวัตกรรมและเทคโนโลยี

ข.ยุทธศาสตร์การพัฒนาขององค์กรปกครองส่วนท้องถิ่นในเขตจังหวัดเพชรบุรีที่ 1 การพัฒนาด้านโครงสร้างพื้นฐาน

1.ยุทธศาสตร์การพัฒนาเทศบาลตำบลบ้านแหลมที่ ๑ การพัฒนาโครงสร้างพื้นฐานและการพัฒนาเมือง

### 1.9 แผนงานอุตสาหกรรมและการโยธา

ที่	โครงการ	วัตถุประสงค์	เป้าหมาย (ผลผลิตของโครงการ)	งบประมาณและที่ผ่านมา					ตัวชี้วัด (KPI)	ผลที่คาดว่าจะได้รับ	หน่วยงาน รับผิดชอบหลัก
				2566 (บาท)	2567 (บาท)	2568 (บาท)	2569 (บาท)	2570 (บาท)			
17	โครงการก่อสร้างรางระบายน้ำ ค.ส.ล. รูปตัวยู ตั้งแต่ข้างห้องแถวป่าแฉัดจนถึงร้านตรวจสภาพรถยนต์ หมู่ที่ 6 ต.บ้านแหลม อ.บ้านแหลม จ.เพชรบุรี	เพื่อให้มีช่องทางระบายน้ำจากผิวดินและคร้วเรือน	ก่อสร้างรางระบายน้ำ ค.ส.ล. รูปตัวยู ขนาดกว้าง 0.80 – 1.20 เมตร ลึกเฉลี่ย 0.60 – 1.20 เมตร ยาว 220.00 เมตร	-	1,000,000	-	-	-	ร้อยละของคร้วเรือนในเขตเทศบาลที่ได้ใช้ประโยชน์ร่วมกันจากโครงการ	เทศบาลมีระบบระบายน้ำผิวดินและคร้วเรือนที่เหมาะสมกับสภาพพื้นที่	กองช่าง
18	โครงการก่อสร้างปรับปรุงฝารางระบายน้ำ ค.ส.ล. ซอยบ้านนายสมคิด หมู่ที่ 4 ต.บ้านแหลม อ.บ้านแหลม จ.เพชรบุรี	เพื่อปรับปรุงฝารางระบายน้ำที่ชำรุดทรุดโทรม	ปรับปรุงฝารางระบายน้ำ ค.ส.ล. ขนาดกว้าง 0.50 เมตร ยาว 106.00 เมตร	-	150,000	-	-	-	ร้อยละของคร้วเรือนในเขตเทศบาลที่ได้ใช้ประโยชน์ร่วมกันจากโครงการ	เทศบาลมีฝารางระบายน้ำ ค.ส.ล. ที่มั่นคงแข็งแรง	กองช่าง

## ๒ บัญชีโครงการพัฒนาท้องถิ่น

แบบ ผ.02

รายละเอียดโครงการพัฒนา  
แผนพัฒนาท้องถิ่น (พ.ศ.2566 - 2570)  
เทศบาลตำบลบ้านแหลม

ก.ยุทธศาสตร์จังหวัดเพชรบุรีที่ 1 การพัฒนาเศรษฐกิจแบบครบวงจร จากฐานการค้า การลงทุน การบริการ การท่องเที่ยว และการเกษตร สู่มั่งคั่งยั่งยืน ด้วยนวัตกรรมและเทคโนโลยี

ข.ยุทธศาสตร์การพัฒนาขององค์กรปกครองส่วนท้องถิ่นในเขตจังหวัดเพชรบุรีที่ 1 การพัฒนาด้านโครงสร้างพื้นฐาน

1.ยุทธศาสตร์การพัฒนาเทศบาลตำบลบ้านแหลมที่ ๑ การพัฒนาโครงสร้างพื้นฐานและการพัฒนาเมือง

1.9 แผนงานอุตสาหกรรมและการโยธา

ที่	โครงการ	วัตถุประสงค์	เป้าหมาย (ผลผลิตของโครงการ)	งบประมาณและที่ผ่านมา					ตัวชี้วัด (KPI)	ผลที่คาดว่าจะได้รับ	หน่วยงาน รับผิดชอบหลัก
				2566 (บาท)	2567 (บาท)	2568 (บาท)	2569 (บาท)	2570 (บาท)			
19	โครงการก่อสร้างปรับปรุงเสริมผิวถนนพร้อมก่อสร้างรางระบายน้ำ ค.ส.ล. ซอยข้างบึงโชคปภรณ์ซอย หมู่ที่ 4 ต.บ้านแหลม อ.บ้านแหลม จ.เพชรบุรี	เพื่อให้ได้ถนนที่ได้มาตรฐาน	- ก่อสร้างถนน ค.ส.ล. ขนาดกว้าง 2.40 เมตร ยาว 70.00 เมตร หนา 0.15 เมตรหรือพื้นที่เทคอนกรีตรวมไม่น้อยกว่า 168.00 ตารางเมตร - ก่อสร้างรางระบายน้ำ ค.ส.ล. รูปตัวยู ขนาดกว้าง 0.30 เมตร ลึกเฉลี่ย 0.25 - 0.35 เมตร ยาว 70.00 เมตร	-	-	250,000	-	-	ร้อยละของครัวเรือนในเขตเทศบาลที่ได้ใช้ประโยชน์ร่วมกันจากโครงการ	เทศบาลมีถนนที่ได้มาตรฐานและมีระบบระบายน้ำที่เหมาะสมกับสภาพพื้นที่	กองช่าง
20	โครงการก่อสร้างรางระบายน้ำ ค.ส.ล. รูปตัวยู บริเวณหน้าบ้านลุงหล้า หมู่ที่ 5 ต.บ้านแหลม อ.บ้านแหลม จ.เพชรบุรี	เพื่อให้มีช่องทางระบายน้ำจากผิวดินและครัวเรือน	โดยทำการก่อสร้างรางระบายน้ำ ค.ส.ล. รูปตัวยู ขนาดกว้าง 0.40 เมตร ลึกเฉลี่ย 0.25 - 0.35 เมตร ยาว 70.00 เมตร	-	-	150,000	-	-	ร้อยละของครัวเรือนในเขตเทศบาลที่ได้ใช้ประโยชน์ร่วมกันจากโครงการ	เทศบาลมีระบบระบายน้ำผิวดินและครัวเรือนที่เหมาะสมกับสภาพพื้นที่	กองช่าง

## ๒ บัญชีโครงการพัฒนาท้องถิ่น

แบบ ผ.02

รายละเอียดโครงการพัฒนา  
แผนพัฒนาท้องถิ่น (พ.ศ.2566 - 2570)  
เทศบาลตำบลบ้านแหลม

ก.ยุทธศาสตร์จังหวัดเพชรบุรีที่ 1 การพัฒนาเศรษฐกิจแบบครบวงจร จากฐานการค้า การลงทุน การบริการ การท่องเที่ยว และการเกษตร สู่ความมั่นคงยั่งยืน ด้วยนวัตกรรมและเทคโนโลยี

ข.ยุทธศาสตร์การพัฒนาขององค์กรปกครองส่วนท้องถิ่นในเขตจังหวัดเพชรบุรีที่ 1 การพัฒนาด้านโครงสร้างพื้นฐาน

1.ยุทธศาสตร์การพัฒนาเทศบาลตำบลบ้านแหลมที่ ๑ การพัฒนาโครงสร้างพื้นฐานและการพัฒนาเมือง

1.9 แผนงานอุตสาหกรรมและการโยธา

ที่	โครงการ	วัตถุประสงค์	เป้าหมาย (ผลผลิตของโครงการ)	งบประมาณและที่ผ่านมา					ตัวชี้วัด (KPI)	ผลที่คาดว่าจะได้รับ	หน่วยงานรับผิดชอบหลัก
				2566 (บาท)	2567 (บาท)	2568 (บาท)	2569 (บาท)	2570 (บาท)			
21	โครงการก่อสร้างบันไดทางขึ้น - ลง คลองน้ำวน บริเวณติดกับร้านขายขนมหวานแม่ละเอียด หมู่ที่ 4 ต.บ้านแหลม อ.บ้านแหลม จ.เพชรบุรี	เพื่อให้ประชาชนได้รับความสะดวกและปลอดภัย	ทำการก่อสร้างก่อสร้างบันไดทางขึ้น - ลง ขนาดกว้าง 0.60 เมตร ยาว 2.80 เมตร จำนวน 3 ชั้น	-	-	80,000	-	-	ร้อยละ ของครัวเรือนในเขตเทศบาลที่ได้ใช้ประโยชน์ร่วมกันจากโครงการ	ประชาชนได้รับความสะดวกและปลอดภัย	กองช่าง
22	โครงการก่อสร้างรางระบายน้ำ ค.ส.ล. รูปตัวยูซอยเทศบาล 5 (ต่อของเดิม) หมู่ที่ 6 ต.บ้านแหลม อ.บ้านแหลม จ.เพชรบุรี	เพื่อให้มีช่องทางระบายน้ำจากผิวดินและครัวเรือน	ก่อสร้างรางระบายน้ำ ค.ส.ล. รูปตัวยู ขนาดกว้าง 0.40 เมตร ลึกเฉลี่ย 0.50 - 0.40 เมตร ยาว 150.00 เมตร	-	-	400,000	-	-	ร้อยละ ของครัวเรือนในเขตเทศบาลที่ได้ใช้ประโยชน์ร่วมกันจากโครงการ	เทศบาลมีระบบระบายน้ำผิวดินและครัวเรือนที่เหมาะสมกับสภาพพื้นที่	กองช่าง

## ๒ บัญชีโครงการพัฒนาท้องถิ่น

แบบ ผ.02

รายละเอียดโครงการพัฒนา  
แผนพัฒนาท้องถิ่น (พ.ศ.2566 - 2570)  
เทศบาลตำบลบ้านแหลม

ก.ยุทธศาสตร์จังหวัดเพชรบุรีที่ 1 การพัฒนาเศรษฐกิจแบบครบวงจร จากฐานการค้า การลงทุน การบริการ การท่องเที่ยว และการเกษตร สู่มั่งคั่งยั่งยืน ด้วยนวัตกรรมและเทคโนโลยี

ข.ยุทธศาสตร์การพัฒนาขององค์กรปกครองส่วนท้องถิ่นในเขตจังหวัดเพชรบุรีที่ 1 การพัฒนาด้านโครงสร้างพื้นฐาน

1.ยุทธศาสตร์การพัฒนาเทศบาลตำบลบ้านแหลมที่ ๑ การพัฒนาโครงสร้างพื้นฐานและการพัฒนาเมือง

1.9 แผนงานอุตสาหกรรมและการโยธา

ที่	โครงการ	วัตถุประสงค์	เป้าหมาย (ผลผลิตของโครงการ)	งบประมาณและที่ผ่านมา					ตัวชี้วัด (KPI)	ผลที่คาดว่าจะได้รับ	หน่วยงาน รับผิดชอบหลัก
				2566 (บาท)	2567 (บาท)	2568 (บาท)	2569 (บาท)	2570 (บาท)			
23	โครงการก่อสร้างปรับปรุงฝารางระบายน้ำ ค.ส.ล. ซอยธาราแหลมทอง หมู่ที่ 6 ต.บ้านแหลม อ.บ้านแหลม จ.เพชรบุรี	เพื่อให้มีช่องทางระบายน้ำจากผิวดินและครัวเรือน	ก่อสร้างปรับปรุงฝารางระบายน้ำ ค.ส.ล. ขนาดกว้าง 0.70 เมตร ความยาวสองข้างรวม 242.00 เมตร	-	-	300,000	-	-	ร้อยละของครัวเรือนในเขตเทศบาลที่ได้ใช้ประโยชน์ร่วมกันจากโครงการ	เทศบาลมีระบบระบายน้ำผิวดินและครัวเรือนที่เหมาะสมกับสภาพพื้นที่	กองช่าง
24	โครงการก่อสร้างบันไดทางขึ้นแม่น้ำเพชรบุรี ซอยเทศบาล 21 หมู่ที่ 2 ต.บ้านแหลม อ.บ้านแหลม จ.เพชรบุรี	เพื่อให้ประชาชนได้รับความสะดวกและปลอดภัย	ทำการก่อสร้างก่อสร้างบันไดทางขึ้น – ลง ขนาดกว้าง 0.60 เมตร ยาว 3.00 เมตร จำนวน 5 ชั้น	-	-	200,000	-	-	ร้อยละของครัวเรือนในเขตเทศบาลที่ได้ใช้ประโยชน์ร่วมกันจากโครงการ	ประชาชนได้รับความสะดวกและปลอดภัย	กองช่าง

## ๒ บัญชีโครงการพัฒนาท้องถิ่น

แบบ ผ.02

รายละเอียดโครงการพัฒนา  
แผนพัฒนาท้องถิ่น (พ.ศ.2566 - 2570)  
เทศบาลตำบลบ้านแหลม

ก.ยุทธศาสตร์จังหวัดเพชรบุรีที่ 1 การพัฒนาเศรษฐกิจแบบครบวงจร จากฐานการค้า การลงทุน การบริการ การท่องเที่ยว และการเกษตร สู่มั่งคั่งยั่งยืน ด้วยนวัตกรรมและเทคโนโลยี

ข.ยุทธศาสตร์การพัฒนาขององค์กรปกครองส่วนท้องถิ่นในเขตจังหวัดเพชรบุรีที่ 1 การพัฒนาด้านโครงสร้างพื้นฐาน

1.ยุทธศาสตร์การพัฒนาเทศบาลตำบลบ้านแหลมที่ ๑ การพัฒนาโครงสร้างพื้นฐานและการพัฒนาเมือง

### 1.9 แผนงานอุตสาหกรรมและการโยธา

ที่	โครงการ	วัตถุประสงค์	เป้าหมาย (ผลผลิตของโครงการ)	งบประมาณและที่ผ่านมา					ตัวชี้วัด (KPI)	ผลที่คาดว่าจะได้รับ	หน่วยงาน รับผิดชอบ หลัก
				2566 (บาท)	2567 (บาท)	2568 (บาท)	2569 (บาท)	2570 (บาท)			
25	โครงการก่อสร้างรางระบายน้ำ ค.ส.ล.รูปตัวยูถนนแม่แตงไทยอุทิศ ตั้งแต่บริเวณร้านขายของชำถึง คลองข้างวัดอู่มิงค์ (ต่อของเดิม) หมู่ที่ 1 ต.บ้านแหลม อ.บ้านแหลม จ.เพชรบุรี	เพื่อให้มีช่องทางระบายน้ำจากผิวดินและคร้วเรือ	ก่อสร้างรางระบายน้ำ ค.ส.ล.รูปตัวยู ขนาดกว้าง 0.40 เมตร ลึกเฉลี่ย 0.40 – 0.50 เมตร ยาว 150.00 เมตร	-	-	400,000	-	-	ร้อยละของคร้วเรือในเขตเทศบาลที่ได้ใช้ประโยชน์ร่วมกันจากโครงการ	เทศบาลมีระบบระบายน้ำผิวดินและคร้วเรือที่เหมาะสมกับสภาพพื้นที่	กองช่าง
26	โครงการก่อสร้างรางระบายน้ำ ค.ส.ล.รูปตัวยูซอยโรงปูน หมู่ที่ 6 ต.บ้านแหลม อ.บ้านแหลม จ.เพชรบุรี	เพื่อให้มีช่องทางระบายน้ำจากผิวดินและคร้วเรือ	ก่อสร้างรางระบายน้ำ ค.ส.ล.รูปตัวยู ขนาดกว้าง 0.40 เมตร ลึกเฉลี่ย 0.40 – 0.50 เมตร ยาว 170.00 เมตร	-	-	450,000	-	-	ร้อยละของคร้วเรือในเขตเทศบาลที่ได้ใช้ประโยชน์ร่วมกันจากโครงการ	เทศบาลมีระบบระบายน้ำผิวดินและคร้วเรือที่เหมาะสมกับสภาพพื้นที่	กองช่าง

## ๒ บัญชีโครงการพัฒนาท้องถิ่น

แบบ ผ.02

รายละเอียดโครงการพัฒนา  
แผนพัฒนาท้องถิ่น (พ.ศ.2566 - 2570)  
เทศบาลตำบลบ้านแหลม

ก.ยุทธศาสตร์จังหวัดเพชรบุรีที่ 1 การพัฒนาเศรษฐกิจแบบครบวงจร จากฐานการค้า การลงทุน การบริการ การท่องเที่ยว และการเกษตร สู่ความมั่นคงยั่งยืน ด้วยนวัตกรรมและเทคโนโลยี

ข.ยุทธศาสตร์การพัฒนาขององค์กรปกครองส่วนท้องถิ่นในเขตจังหวัดเพชรบุรีที่ 1 การพัฒนาด้านโครงสร้างพื้นฐาน

1.ยุทธศาสตร์การพัฒนาเทศบาลตำบลบ้านแหลมที่ ๑ การพัฒนาโครงสร้างพื้นฐานและการพัฒนาเมือง

### 1.9 แผนงานอุตสาหกรรมและการโยธา

ที่	โครงการ	วัตถุประสงค์	เป้าหมาย (ผลผลิตของโครงการ)	งบประมาณและที่ผ่านมา					ตัวชี้วัด (KPI)	ผลที่คาดว่าจะได้รับ	หน่วยงาน รับผิดชอบหลัก
				2566 (บาท)	2567 (บาท)	2568 (บาท)	2569 (บาท)	2570 (บาท)			
27	โครงการก่อสร้างปรับปรุงเสริมผิวถนน ถนนลาดได้สะพานข้ามแม่น้ำเพชรบุรี หมู่ที่ 5 ต.บ้านแหลม อ.บ้านแหลม จ.เพชรบุรี	เพื่อให้ได้ถนนที่ได้มาตรฐาน	ก่อสร้างปรับปรุงเสริมผิวถนน ค.ส.ล. ช่วงที่ 1 ขนาดกว้าง 4.00 เมตรยาว 50.00 เมตร หนา 0.15 เมตร ช่วงที่ 2 ขนาดกว้าง 6.50 เมตรยาว 24.00 เมตร หนา 0.15 เมตร หรือพื้นที่เทคอนกรีตรวมไม่น้อยกว่า 356.00 ตารางเมตร	-	-	-	500,000	-	ร้อยละของครัวเรือนในเขตเทศบาลที่ได้ใช้ประโยชน์ร่วมกันจากโครงการ	เทศบาลมีถนนที่ได้มาตรฐาน	กองช่าง
28	โครงการก่อสร้างปรับปรุงเสริมผิวถนน ค.ส.ล. พร้อมก่อสร้างรางระบายน้ำ ค.ส.ล. รูปตัวยู และปรับปรุงฝารางระบายน้ำ ค.ส.ล. ซอยแยกจากซอยเทศบาล 15 หมู่ที่ 3 ต.บ้านแหลม อ.บ้านแหลม จ.เพชรบุรี	- เพื่อให้ได้ถนนที่ได้มาตรฐาน - เพื่อปรับปรุงฝารางระบายน้ำที่ชำรุดทรุดโทรม	- ก่อสร้างปรับปรุงเสริมผิวถนน ค.ส.ล. ขนาดกว้าง 2.50 – 3.50 เมตร ยาว 218.00 เมตร หนา 0.15 เมตร หรือคิดเป็นพื้นที่เทคอนกรีตรวมไม่น้อยกว่า 654.00 ตารางเมตร - ก่อสร้างรางระบายน้ำ ค.ส.ล. รูปตัวยู ขนาดกว้าง 0.30 เมตร ลึกเฉลี่ย 0.50 เมตร ยาว 35.00 เมตร - ปรับปรุงฝารางระบายน้ำ ค.ส.ล. ขนาดกว้าง 0.50 เมตร ความยาวสองข้างรวม 185.00 เมตร	-	-	-	-	650,000	ร้อยละของครัวเรือนในเขตเทศบาลที่ได้ใช้ประโยชน์ร่วมกันจากโครงการ	เทศบาลมีถนนที่ได้มาตรฐานและมีระบบระบายน้ำที่เหมาะสมกับสภาพพื้นที่	กองช่าง

## ๒ บัญชีโครงการพัฒนาท้องถิ่น

แบบ ผ.02

รายละเอียดโครงการพัฒนา  
แผนพัฒนาท้องถิ่น (พ.ศ.2566 - 2570)  
เทศบาลตำบลบ้านแหลม

ก.ยุทธศาสตร์จังหวัดเพชรบุรีที่ 1 การพัฒนาเศรษฐกิจแบบครบวงจร จากฐานการค้า การลงทุน การบริการ การท่องเที่ยว และการเกษตร สู่มั่งคั่งยั่งยืน ด้วยนวัตกรรมและเทคโนโลยี

ข.ยุทธศาสตร์การพัฒนาขององค์กรปกครองส่วนท้องถิ่นในเขตจังหวัดเพชรบุรีที่ 1 การพัฒนาด้านโครงสร้างพื้นฐาน

1.ยุทธศาสตร์การพัฒนาเทศบาลตำบลบ้านแหลมที่ ๑ การพัฒนาโครงสร้างพื้นฐานและการพัฒนาเมือง

### 1.9 แผนงานอุตสาหกรรมและการโยธา

ที่	โครงการ	วัตถุประสงค์	เป้าหมาย (ผลผลิตของโครงการ)	งบประมาณและที่ผ่านมา					ตัวชี้วัด (KPI)	ผลที่คาดว่าจะได้รับ	หน่วยงาน รับผิดชอบหลัก
				2566 (บาท)	2567 (บาท)	2568 (บาท)	2569 (บาท)	2570 (บาท)			
29	โครงการก่อสร้างวางท่อระบายน้ำ ค.ส.ล. ถนนเพชรบุรีบ้านแหลมฝั่งตะวันออก ตั้งแต่เชิงสะพานวัดศรีชะคาม – ซอยเทศบาล 15 หมู่ที่ 4 ต.บ้านแหลม อ.บ้านแหลม จ.เพชรบุรี	เพื่อให้มีช่องทางรับน้ำเสียจากครัวเรือนและเป็นช่องทางระบายน้ำผิวดิน	ก่อสร้างวางท่อระบายน้ำ ค.ส.ล.ขนาดเส้นผ่าศูนย์กลาง 1.00 เมตรพร้อมบ่อพัก ค.ส.ล. ระยะทางยาว 500.00 เมตร	-	-	-	-	2,500,000	ร้อยละของครัวเรือนในเขตเทศบาลที่ได้ใช้ประโยชน์ในการเชื่อมต่อท่อระบายน้ำเสียจากครัวเรือน	- เทศบาลมีถนนที่ได้มาตรฐาน - เทศบาลมีระบบระบายน้ำเสียจากครัวเรือนและน้ำผิวดินที่เหมาะสมกับสภาพพื้นที่	กองช่าง
30	โครงการก่อสร้างปรับปรุงทางเท้า ตั้งแต่หน้าโรงเรียนวัดในกลางถึงร้านซีเจ บ้านแหลม หมู่ที่ 3 และหมู่ที่ 4 ต.บ้านแหลม อ.บ้านแหลม จ.เพชรบุรี	เพื่อให้ประชาชนได้รับความสะดวกและปลอดภัย	ก่อสร้างปรับปรุงทางเดินเท้าขนาดกว้าง 2.50-3.50 เมตร ยาว 650.00 เมตรหรือพื้นที่ปูบล็อกคอนกรีตทางเท้ารวมไม่น้อยกว่า 1,950.00 ตารางเมตร	-	-	-	-	2,500,000	ร้อยละของครัวเรือนในเขตเทศบาลที่ได้ใช้ประโยชน์ร่วมกันจากโครงการ	ประชาชนได้รับความสะดวก และปลอดภัย	กองช่าง

## ๒ บัญชีโครงการพัฒนาท้องถิ่น

แบบ ผ.02

รายละเอียดโครงการพัฒนา  
แผนพัฒนาท้องถิ่น (พ.ศ.2566 - 2570)  
เทศบาลตำบลบ้านแหลม

ก.ยุทธศาสตร์จังหวัดเพชรบุรีที่ 1 การพัฒนาเศรษฐกิจแบบครบวงจร จากฐานการค้า การลงทุน การบริการ การท่องเที่ยว และการเกษตร สู่มั่งคั่งยั่งยืน ด้วยนวัตกรรมและเทคโนโลยี

ข.ยุทธศาสตร์การพัฒนาขององค์กรปกครองส่วนท้องถิ่นในเขตจังหวัดเพชรบุรีที่ 1 การพัฒนาด้านโครงสร้างพื้นฐาน

1.ยุทธศาสตร์การพัฒนาเทศบาลตำบลบ้านแหลมที่ ๑ การพัฒนาโครงสร้างพื้นฐานและการพัฒนาเมือง

### 1.9 แผนงานอุตสาหกรรมและการโยธา

ที่	โครงการ	วัตถุประสงค์	เป้าหมาย (ผลผลิตของโครงการ)	งบประมาณและที่ผ่านมา					ตัวชี้วัด (KPI)	ผลที่คาดว่าจะได้รับ	หน่วยงาน รับผิดชอบหลัก
				2566 (บาท)	2567 (บาท)	2568 (บาท)	2569 (บาท)	2570 (บาท)			
31	โครงการก่อสร้างทางเดินเท้า ตั้งแต่ศาลเจ้าอูดโจ้ว – สะพาน วัดอูตมิงค์คาวาส หมู่ที่ 1 - หมู่ที่ 10 ต.บ้านแหลม อ.บ้านแหลม จ.เพชรบุรี	เพื่อให้ประชาชน ได้รับความสะดวก และปลอดภัย	ก่อสร้างทางเดินเท้าขนาด กว้าง 1.00 เมตร ยาว 850.00 เมตร	-	-	-	-	850,000	ร้อยละของครัวเรือน ในเขตเทศบาลที่ได้ ใช้ประโยชน์ร่วมกัน จากโครงการ	ประชาชนได้รับ ความ สะดวก และปลอดภัย	กองช่าง
32	โครงการก่อสร้างปรับปรุง เสริมผิวถนน ค.ส.ล. ซอย เทศบาล 5 หมู่ที่ 6 (ย่านซื่อ) ต.บ้านแหลม อ.บ้านแหลม จ.เพชรบุรี	เพื่อให้ได้ถนนที่ ได้มาตรฐาน	- ก่อสร้างถนน ค.ส.ล. ขนาด กว้าง 4.00 เมตร ยาว 300.00 เมตร หนา 0.15 เมตรหรือ พื้นที่เทคอนกรีตรวมไม่น้อย กว่า 1,200.00 ตารางเมตร - ปรับปรุงฝารางระบายน้ำ ค.ส.ล.รูปตัวยู ขนาดกว้าง 0.70 เมตร ยาว 300.00 เมตร	-	-	-	-	900,000	ร้อยละของครัวเรือน ในเขตเทศบาลที่ได้ ใช้ประโยชน์ร่วมกัน จากโครงการ	เทศบาลมีถนนที่ ได้มาตรฐานและมีระบบระบาย น้ำที่เหมาะสม กับสภาพพื้นที่	กองช่าง

## ๒ บัญชีโครงการพัฒนาท้องถิ่น

แบบ ผ.02

รายละเอียดโครงการพัฒนา  
แผนพัฒนาท้องถิ่น (พ.ศ.2566 - 2570)  
เทศบาลตำบลบ้านแหลม

ก.ยุทธศาสตร์จังหวัดเพชรบุรีที่ 1 การพัฒนาเศรษฐกิจแบบครบวงจร จากฐานการค้า การลงทุน การบริการ การท่องเที่ยว และการเกษตร สู่มั่งคั่งยั่งยืน ด้วยนวัตกรรมและเทคโนโลยี

ข.ยุทธศาสตร์การพัฒนาขององค์กรปกครองส่วนท้องถิ่นในเขตจังหวัดเพชรบุรีที่ 1 การพัฒนาด้านโครงสร้างพื้นฐาน

1.ยุทธศาสตร์การพัฒนาเทศบาลตำบลบ้านแหลมที่ ๑ การพัฒนาโครงสร้างพื้นฐานและการพัฒนาเมือง

### 1.9 แผนงานอุตสาหกรรมและการโยธา

ที่	โครงการ	วัตถุประสงค์	เป้าหมาย (ผลผลิตของโครงการ)	งบประมาณและที่ผ่านมา					ตัวชี้วัด (KPI)	ผลที่คาดว่าจะได้รับ	หน่วยงาน รับผิดชอบหลัก
				2566 (บาท)	2567 (บาท)	2568 (บาท)	2569 (บาท)	2570 (บาท)			
33	โครงการปรับปรุงภูมิทัศน์บริเวณอาคาร ทสพช. หมู่ที่ 3 ต.บ้านแหลม อ.บ้านแหลม จ.เพชรบุรี	เพื่อให้ประชาชนได้รับความสะดวกและปลอดภัย	เทลาน ค.ส.ล.หนา 0.15 เมตร หรือพื้นที่เทลาน ค.ส.ล.รวมไม่น้อยกว่า 750.00 ตารางเมตร	-	-	-	-	500,000	ร้อยละของครัวเรือนในเขตเทศบาลที่ได้ใช้ประโยชน์ร่วมกันจากโครงการ	เทศบาลมีลาน ค.ส.ล. ที่ได้มาตรฐาน	กองช่าง
34	โครงการก่อสร้างป้ายแนะนำเส้นทางแบบแขวนภายในเขตเทศบาล จำนวน 10 ชุด	เพื่อให้ข้อมูลในการใช้เส้นทางการเดินทางแก่นักท่องเที่ยวและผู้ใช้เส้นทางเดินทางผ่านเขตเทศบาล	ก่อสร้างป้ายแนะนำเส้นทางเสาป้ายสูง 7.30 เมตร ตัวป้ายทำด้วยแผ่นอลูมิเนียมขนาด 2.25 x 2.40 เมตร จำนวน 10 ชุด	-	-	-	-	1,000,000	-ร้อยละของจำนวนถนนสายหลักที่ได้รับ การติดตั้งป้ายแนะนำเส้นทาง	นักท่องเที่ยวและผู้ใช้เส้นทางเดินทางผ่านเขตเทศบาลได้รับความสะดวกในการเดินทาง	กองช่าง

## ๒ บัญชีโครงการพัฒนาท้องถิ่น

แบบ ผ.02

รายละเอียดโครงการพัฒนา  
แผนพัฒนาท้องถิ่น (พ.ศ.2566 - 2570)  
เทศบาลตำบลบ้านแหลม

ก.ยุทธศาสตร์จังหวัดเพชรบุรีที่ 1 การพัฒนาเศรษฐกิจแบบครบวงจร จากฐานการค้า การลงทุน การบริการ การท่องเที่ยว และการเกษตร สู่ความมั่นคงยั่งยืน ด้วยนวัตกรรมและเทคโนโลยี

ข.ยุทธศาสตร์การพัฒนาขององค์กรปกครองส่วนท้องถิ่นในเขตจังหวัดเพชรบุรีที่ 1 การพัฒนาด้านโครงสร้างพื้นฐาน

1.ยุทธศาสตร์การพัฒนาเทศบาลตำบลบ้านแหลมที่ ๑ การพัฒนาโครงสร้างพื้นฐานและการพัฒนาเมือง

1.9 แผนงานอุตสาหกรรมและการโยธา

ที่	โครงการ	วัตถุประสงค์	เป้าหมาย (ผลผลิตของ โครงการ)	งบประมาณและที่ผ่านมา					ตัวชี้วัด (KPI)	ผลที่คาดว่าจะได้รับ	หน่วยงาน รับผิดชอบ หลัก
				2566 (บาท)	2567 (บาท)	2568 (บาท)	2569 (บาท)	2570 (บาท)			
35	โครงการจัดตั้งงบประมาณสำหรับเป็นค่าชดเชย (ค่า K) สำหรับสัญญาแบบปรับราคาได้	เพื่อให้เป็นไปตามหนังสือ กรมบัญชีกลาง ด่วนที่สุด ที่ กค (กวจ) 0405.2/ ว 110 ลงวันที่ 5 มีนาคม 2561 เรื่องซักซ้อมแนวทางการปฏิบัติในการกำหนดเงื่อนไข และหลักเกณฑ์สัญญาแบบปรับราคาได้	ตั้งงบประมาณสำหรับเป็นค่าชดเชย (ค่า K) ให้แก่ผู้รับจ้างที่ทำสัญญาจ้างเหมาโครงการก่อสร้างต่างๆ ของเทศบาล กรณีเป็นสัญญาแบบปรับราคาได้	50,000	50,000	50,000	50,000	50,000	สามารถดำเนินการให้เป็นไปตามหนังสือ กรมบัญชีกลาง ด่วนที่สุด ที่ กค (กวจ) 0405.2/ว 110 ลงวันที่ 5 มีนาคม 2561 เรื่องซักซ้อมแนวทางการปฏิบัติในการกำหนดเงื่อนไข และหลักเกณฑ์สัญญาแบบปรับราคาได้	เกิดความเป็นธรรมในการทำสัญญาแบบปรับราคาได้	กองช่าง

## ๒ บัญชีโครงการพัฒนาท้องถิ่น

แบบ ผ.02

รายละเอียดโครงการพัฒนา  
แผนพัฒนาท้องถิ่น (พ.ศ.2566 - 2570)  
เทศบาลตำบลบ้านแหลม

ก.ยุทธศาสตร์จังหวัดเพชรบุรีที่ 1 การพัฒนาเศรษฐกิจแบบครบวงจร จากฐานการค้า การลงทุน การบริการ การท่องเที่ยว และการเกษตร สู่ความมั่นคงยั่งยืน ด้วยนวัตกรรมและเทคโนโลยี

ข.ยุทธศาสตร์การพัฒนาขององค์กรปกครองส่วนท้องถิ่นในเขตจังหวัดเพชรบุรีที่ 1 การพัฒนาด้านโครงสร้างพื้นฐาน

1.ยุทธศาสตร์การพัฒนาเทศบาลตำบลบ้านแหลมที่ ๑ การพัฒนาโครงสร้างพื้นฐานและการพัฒนาเมือง

### 1.9 แผนงานอุตสาหกรรมและการโยธา

ที่	โครงการ	วัตถุประสงค์	เป้าหมาย (ผลผลิตของ โครงการ)	งบประมาณและที่ผ่านมา					ตัวชี้วัด (KPI)	ผลที่คาดว่าจะได้รับ	หน่วยงาน รับผิดชอบ หลัก
				2566 (บาท)	2567 (บาท)	2568 (บาท)	2569 (บาท)	2570 (บาท)			
36	โครงการค่าจ้างออกแบบที่จ่ายให้แก่เอกชน นิติบุคคล หรือบุคคลภายนอก เพื่อให้ได้มาซึ่งสิ่งก่อสร้าง	เพื่อให้ได้แบบแปลนที่ได้มาตรฐาน และได้รับการรับรองจากผู้ประกอบวิชาชีพวิศวกรรมเพื่อใช้ในการดำเนินโครงการก่อสร้างต่างๆ	ออกแบบงานก่อสร้างอื่นๆ	300,000	300,000	300,000	300,000	300,000	ได้รับแบบรูปรายการภายในระยะเวลาที่กำหนด	สามารถนำแบบรูปรายการต่างๆที่ได้จากการจ้างเหมา มาใช้ในการดำเนินการโครงการต่างๆได้	กองช่าง
37	โครงการค่าจ้างควบคุมงาน ที่จ่ายให้แก่เอกชน นิติบุคคล หรือบุคคลภายนอก เพื่อให้ได้มาซึ่งสิ่งก่อสร้าง	เพื่อให้ได้แบบแปลนที่ได้มาตรฐาน และได้รับการรับรองจากผู้ประกอบวิชาชีพวิศวกรรมเพื่อใช้ในการดำเนินโครงการก่อสร้างต่างๆ	ควบคุมงานโครงการต่างๆ	30,000	30,000	30,000	30,000	30,000	ควบคุมงานให้เป็นไปตามแบบรูปรายการที่ระบุในสัญญาจ้าง และ ระเบียบกระทรวงการคลังว่าด้วยการจัดซื้อ จัดจ้าง และการบริหารพัสดุภาครัฐ พ.ศ. 2560	ได้บุคคลที่มีความสามารถในการควบคุมงานโครงการต่างๆของเทศบาล	กองช่าง

## ๒ บัญชีโครงการพัฒนาท้องถิ่น

แบบ ผ.02

รายละเอียดโครงการพัฒนา  
แผนพัฒนาท้องถิ่น (พ.ศ.2566 - 2570)  
เทศบาลตำบลบ้านแหลม

ก.ยุทธศาสตร์จังหวัดเพชรบุรีที่ 1 การพัฒนาเศรษฐกิจแบบครบวงจร จากฐานการค้า การลงทุน การบริการ การท่องเที่ยว และการเกษตร สู่ความมั่งคั่งยั่งยืน ด้วยนวัตกรรมและเทคโนโลยี

ข.ยุทธศาสตร์การพัฒนาขององค์กรปกครองส่วนท้องถิ่นในเขตจังหวัดเพชรบุรีที่ 1 การพัฒนาด้านโครงสร้างพื้นฐาน

1.ยุทธศาสตร์การพัฒนาเทศบาลตำบลบ้านแหลมที่ ๑ การพัฒนาโครงสร้างพื้นฐานและการพัฒนาเมือง

### 1.9 แผนงานอุตสาหกรรมและการโยธา

ที่	โครงการ	วัตถุประสงค์	เป้าหมาย (ผลผลิตของโครงการ)	งบประมาณและที่ผ่านมา					ตัวชี้วัด (KPI)	ผลที่คาดว่าจะได้รับ	หน่วยงาน รับผิดชอบ หลัก
				2566 (บาท)	2567 (บาท)	2568 (บาท)	2569 (บาท)	2570 (บาท)			
38	โครงการจัดทำประกันภัยรถยนต์ (รถกระเช้าไฟฟ้า)	เพื่อคุ้มครองพนักงานขับรถพนักงานที่ไปกับรถและคู่กรณี หากเกิดอุบัติเหตุขึ้นในระหว่างการใช้รถ	จัดทำประกันภัยรถยนต์ (รถกระเช้าไฟฟ้า) จำนวน 1 คัน	30,000	30,000	30,000	30,000	30,000	มีการจัดทำประกันภัยรถยนต์ได้ตามเป้าหมายจำนวน 1 คัน	บุคลากรของเทศบาลมีความเสี่ยงก่อให้เกิดขวัญกำลังใจในการปฏิบัติหน้าที่	กองช่าง
รวม 38 โครงการ				24,084,000	1,884,000	3,614,000	3,934,000	9,634,000			

## ๒ บัญชีโครงการพัฒนาท้องถิ่น

แบบ ผ.02

รายละเอียดโครงการพัฒนา  
แผนพัฒนาท้องถิ่น (พ.ศ.2566 - 2570)  
เทศบาลตำบลบ้านแหลม

ก.ยุทธศาสตร์จังหวัดเพชรบุรีที่ 1 การพัฒนาเศรษฐกิจแบบครบวงจร จากฐานการค้า การลงทุน การบริการ การท่องเที่ยว และการเกษตร สู่มั่งคั่งยั่งยืน ด้วยนวัตกรรมและเทคโนโลยี

ข.ยุทธศาสตร์การพัฒนาขององค์กรปกครองส่วนท้องถิ่นในเขตจังหวัดเพชรบุรีที่ 1 การพัฒนาด้านโครงสร้างพื้นฐาน

1.ยุทธศาสตร์การพัฒนาเทศบาลตำบลบ้านแหลมที่ ๑ การพัฒนาโครงสร้างพื้นฐานและการพัฒนาเมือง

### 1.10 แผนงานการเกษตร

ที่	โครงการ	วัตถุประสงค์	เป้าหมาย (ผลผลิตของโครงการ)	งบประมาณและที่ผ่านมา					ตัวชี้วัด (KPI)	ผลที่คาดว่าจะได้รับ	หน่วยงาน รับผิดชอบหลัก
				2566 (บาท)	2567 (บาท)	2568 (บาท)	2569 (บาท)	2570 (บาท)			
1	โครงการขุดดินเลนพร้อมเกลี่ย ตบแต่งคลองยายติก หมู่ที่ 6 ต.บ้านแหลม อ.บ้านแหลม จ.เพชรบุรี	เพื่อระบายน้ำ ท่วมขังและ ป้องกันการตื้น เขิน	งานขุดดินเลนขนาดปากคลอง กว้างเฉลี่ย 2.00 – 3.00 เมตร กันคลองกว้างเฉลี่ย 1.5 – 2.50 เมตร ลึกเฉลี่ย 0.50 เมตร หรือตามสภาพพื้นที่ ระยะทางยาว 150.00 เมตร	50,000	-	-	-	-	ปริมาณการลดลง ของน้ำท่วมขัง	ไม่เกิดภาวะ น้ำท่วมขัง	กองช่าง
2	โครงการขุดดินเลนพร้อมเกลี่ย ตบแต่งเหมืองจากถนน ชลประทาน หมู่ที่ 5 ถึงแม่น้ำ เพชรบุรี ต.บ้านแหลม อ.บ้านแหลม จ.เพชรบุรี	เพื่อระบายน้ำ ท่วมขังและ ป้องกันการตื้น เขิน	งานขุดดินเลนขนาดปากคลอง กว้างเฉลี่ย 2.00 – 3.00 เมตร กันคลองกว้างเฉลี่ย 1.50 – 2.50 เมตร ลึกเฉลี่ย 0.50 เมตร หรือตามสภาพพื้นที่ ระยะทางยาว 75.00 เมตร	25,000	-	-	-	-	ปริมาณการลดลง ของน้ำท่วมขัง	ไม่เกิดภาวะ น้ำท่วมขัง	กองช่าง

## ๒ บัญชีโครงการพัฒนาท้องถิ่น

แบบ ผ.02

รายละเอียดโครงการพัฒนา  
แผนพัฒนาท้องถิ่น (พ.ศ.2566 - 2570)  
เทศบาลตำบลบ้านแหลม

ก.ยุทธศาสตร์จังหวัดเพชรบุรีที่ 1 การพัฒนาเศรษฐกิจแบบครบวงจร จากฐานการค้า การลงทุน การบริการ การท่องเที่ยว และการเกษตร สู่ความมั่นคงยั่งยืน ด้วยนวัตกรรมและเทคโนโลยี

ข.ยุทธศาสตร์การพัฒนาขององค์กรปกครองส่วนท้องถิ่นในเขตจังหวัดเพชรบุรีที่ 1 การพัฒนาด้านโครงสร้างพื้นฐาน

1.ยุทธศาสตร์การพัฒนาเทศบาลตำบลบ้านแหลมที่ ๑ การพัฒนาโครงสร้างพื้นฐานและการพัฒนาเมือง

### 1.10 แผนงานการเกษตร

ที่	โครงการ	วัตถุประสงค์	เป้าหมาย (ผลผลิตของโครงการ)	งบประมาณและที่ผ่านมา					ตัวชี้วัด (KPI)	ผลที่คาดว่าจะได้รับ	หน่วยงาน รับผิดชอบหลัก
				2566 (บาท)	2567 (บาท)	2568 (บาท)	2569 (บาท)	2570 (บาท)			
3	โครงการขุดดินเลนพร้อมเกลี่ยตบแต่งคลองลัดสัมปุด หมู่ที่ 5 ต.บ้านแหลม อ.บ้านแหลม จ.เพชรบุรี	เพื่อระบายน้ำท่วมขังและป้องกันการตื้นเขิน	งานขุดดินเลนขนาดปากคลองกว้างเฉลี่ย 2.00 – 3.00 เมตร ก้นคลองกว้างเฉลี่ย 1.50 – 2.50 เมตร ลึกเฉลี่ย 0.50 เมตรหรือตามสภาพพื้นที่ ระยะทางยาว 70.00 เมตร	20,000	-	-	-	-	ปริมาณการลดลงของน้ำท่วมขัง	ไม่เกิดภาวะน้ำท่วมขัง	กองช่าง
4	โครงการเทคอนกรีตเสริมหลังเขื่อนหินกันดิน บริเวณด้านข้าง ศาลเจ้ากวังกง หมู่ที่ 5 ต.บ้านแหลม อ.บ้านแหลม จ.เพชรบุรี	เพื่อป้องกันน้ำทะเลหนุนท่วมผิวจราจรและบ้านเรือนของประชาชน	เทคอนกรีตเสริมหลังเขื่อนหินกันดิน ขนาดกว้าง 0.60 เมตร ความยาวสองข้างรวม 150.00 เมตร	-	150,000	-	-	-	ร้อยละของครัวเรือนในเขตเทศบาลที่ได้ใช้ประโยชน์ร่วมกันจากโครงการ	ลดภาวะน้ำท่วมขังของน้ำบนผิวจราจร และบ้านเรือนของประชาชน	กองช่าง

## ๒ บัญชีโครงการพัฒนาท้องถิ่น

แบบ ผ.02

รายละเอียดโครงการพัฒนา  
แผนพัฒนาท้องถิ่น (พ.ศ.2566 - 2570)  
เทศบาลตำบลบ้านแหลม

ก.ยุทธศาสตร์จังหวัดเพชรบุรีที่ 1 การพัฒนาเศรษฐกิจแบบครบวงจร จากฐานการค้า การลงทุน การบริการ การท่องเที่ยว และการเกษตร สู่มั่งคั่งยั่งยืน ด้วยนวัตกรรมและเทคโนโลยี

ข.ยุทธศาสตร์การพัฒนาขององค์กรปกครองส่วนท้องถิ่นในเขตจังหวัดเพชรบุรีที่ 1 การพัฒนาด้านโครงสร้างพื้นฐาน

1.ยุทธศาสตร์การพัฒนาเทศบาลตำบลบ้านแหลมที่ ๑ การพัฒนาโครงสร้างพื้นฐานและการพัฒนาเมือง

### 1.10 แผนงานการเกษตร

ที่	โครงการ	วัตถุประสงค์	เป้าหมาย (ผลผลิตของโครงการ)	งบประมาณและที่ผ่านมา					ตัวชี้วัด (KPI)	ผลที่คาดว่าจะได้รับ	หน่วยงาน รับผิดชอบหลัก
				2566 (บาท)	2567 (บาท)	2568 (บาท)	2569 (บาท)	2570 (บาท)			
5	โครงการก่อสร้างเขื่อนหินกันดินคลองโรงปูน หมู่ที่ 6 ต.บ้านแหลม อ.บ้านแหลม จ.เพชรบุรี	เพื่อป้องกันการกัดเซาะริมตลิ่ง	ก่อสร้างเขื่อนกันดินกันดิน ขนาดกว้าง 0.60 เมตร สูง 1.00 เมตร ความยาวสองข้างรวม 200.00 เมตร	-	850,000	-	-	-	ร้อยละ80 ของจำนวนครัวเรือนได้ประโยชน์จากโครงการดังกล่าว	ป้องกันการกัดเซาะและการพังทลายของดินตลอดจนการบุกรุกแนวที่ดิน	กองช่าง
6	โครงการก่อสร้างเขื่อนหินคลองวิก(ต่อของเดิม) หมู่ที่ 2 ต.บ้านแหลม อ.บ้านแหลม จ.เพชรบุรี	เพื่อป้องกันการกัดเซาะริมตลิ่ง	ก่อสร้างเขื่อนกันดินกันดิน ขนาดกว้าง 0.60 เมตร สูง 1.00 เมตร ความยาวสองข้างรวม 150.00 เมตร	-	500,000	-	-	-	ร้อยละ80 ของจำนวนครัวเรือนได้ประโยชน์จากโครงการดังกล่าว	ป้องกันการกัดเซาะและการพังทลายของดินตลอดจนการบุกรุกแนวที่ดิน	กองช่าง

## ๒ บัญชีโครงการพัฒนาท้องถิ่น

แบบ ผ.02

รายละเอียดโครงการพัฒนา  
แผนพัฒนาท้องถิ่น (พ.ศ.2566 - 2570)  
เทศบาลตำบลบ้านแหลม

ก.ยุทธศาสตร์จังหวัดเพชรบุรีที่ 1 การพัฒนาเศรษฐกิจแบบครบวงจร จากฐานการค้า การลงทุน การบริการ การท่องเที่ยว และการเกษตร สู่มั่งคั่งยั่งยืน ด้วยนวัตกรรมและเทคโนโลยี

ข.ยุทธศาสตร์การพัฒนาขององค์กรปกครองส่วนท้องถิ่นในเขตจังหวัดเพชรบุรีที่ 1 การพัฒนาด้านโครงสร้างพื้นฐาน

1.ยุทธศาสตร์การพัฒนาเทศบาลตำบลบ้านแหลมที่ ๑ การพัฒนาโครงสร้างพื้นฐานและการพัฒนาเมือง

### 1.10 แผนงานการเกษตร

ที่	โครงการ	วัตถุประสงค์	เป้าหมาย (ผลผลิตของโครงการ)	งบประมาณและที่ผ่านมา					ตัวชี้วัด (KPI)	ผลที่คาดว่าจะได้รับ	หน่วยงาน รับผิดชอบหลัก
				2566 (บาท)	2567 (บาท)	2568 (บาท)	2569 (บาท)	2570 (บาท)			
7	โครงการขุดดินเลนพร้อมเกลี่ยตบแต่งคลองโรงปูน หมู่ที่ 6 ต.บ้านแหลม อ.บ้านแหลม จ.เพชรบุรี	เพื่อระบายน้ำท่วมขังและป้องกันการตื้นเขิน	งานขุดดินเลนขนาดปากคลองกว้างเฉลี่ย 2.00 – 3.00 เมตร ก้นคลองกว้างเฉลี่ย 1.50 – 2.50 เมตร ลึกเฉลี่ย 0.50 เมตร หรือตามสภาพพื้นที่ระยะทางยาว 150.00 เมตร	-	120,000	-	-	-	ปริมาณการลดลงของน้ำท่วมขัง	ไม่เกิดภาวะน้ำท่วมขัง	กองช่าง
8	โครงการขุดดินเลนพร้อมเกลี่ยตบแต่งคลองข้างวัดลักษณะาราม หมู่ที่ 7 ต.บ้านแหลม อ.บ้านแหลม จ.เพชรบุรี	เพื่อระบายน้ำท่วมขังและป้องกันการตื้นเขิน	งานขุดดินเลนขนาดปากคลองกว้างเฉลี่ย 2.00 – 3.00 เมตร ก้นคลองกว้างเฉลี่ย 1.50 – 2.50 เมตร ลึกเฉลี่ย 0.50 เมตร หรือตามสภาพพื้นที่ระยะทางยาว 150.00 เมตร	-	35,000	-	-	-	ปริมาณการลดลงของน้ำท่วมขัง	ไม่เกิดภาวะน้ำท่วมขัง	กองช่าง

## ๒ บัญชีโครงการพัฒนาท้องถิ่น

แบบ ผ.02

รายละเอียดโครงการพัฒนา  
แผนพัฒนาท้องถิ่น (พ.ศ.2566 - 2570)  
เทศบาลตำบลบ้านแหลม

ก.ยุทธศาสตร์จังหวัดเพชรบุรีที่ 1 การพัฒนาเศรษฐกิจแบบครบวงจร จากฐานการค้า การลงทุน การบริการ การท่องเที่ยว และการเกษตร สู่ความมั่นคงยั่งยืน ด้วยนวัตกรรมและเทคโนโลยี

ข.ยุทธศาสตร์การพัฒนาขององค์กรปกครองส่วนท้องถิ่นในเขตจังหวัดเพชรบุรีที่ 1 การพัฒนาด้านโครงสร้างพื้นฐาน

1.ยุทธศาสตร์การพัฒนาเทศบาลตำบลบ้านแหลมที่ ๑ การพัฒนาโครงสร้างพื้นฐานและการพัฒนาเมือง

### 1.10 แผนงานการเกษตร

ที่	โครงการ	วัตถุประสงค์	เป้าหมาย (ผลผลิตของโครงการ)	งบประมาณและที่ผ่านมา					ตัวชี้วัด (KPI)	ผลที่คาดว่าจะได้รับ	หน่วยงาน รับผิดชอบหลัก
				2566 (บาท)	2567 (บาท)	2568 (บาท)	2569 (บาท)	2570 (บาท)			
9	โครงการก่อสร้างเขื่อนหินกันดินเหมือนสาธารณะประโยชน์ (ต่อของเดิม) หมู่ที่ 8 ต.บ้านแหลม อ.บ้านแหลม จ.เพชรบุรี	เพื่อป้องกันการกัดเซาะริมตลิ่ง	ก่อสร้างเขื่อนกันดินกันดินขนาดกว้าง 0.50 เมตร สูง 1.00 เมตรความยาวสองข้างรวม 500.00 เมตร	-	-	1,850,000	-	-	ร้อยละ80 ของจำนวนครัวเรือนได้ประโยชน์จากโครงการดังกล่าว	ป้องกันการกัดเซาะและการพังทลายของดินตลอดจนการบุกรุกแนวที่ดิน	กองช่าง
10	โครงการขุดดินเลนพร้อมเกลี่ยตบแต่งคลองหลังป้อมน้ำมันหลักเพชร หมู่ที่ 7 ต.บ้านแหลม อ.บ้านแหลม จ.เพชรบุรี	เพื่อระบายน้ำท่วมขังและป้องกันการตื้นเขิน	งานขุดดินเลนขนาดปากคลองกว้างเฉลี่ย 2.00 – 3.00 เมตร ก้นคลองกว้างเฉลี่ย 1.50 – 2.50 เมตร ลึกเฉลี่ย 0.50 เมตรหรือตามสภาพพื้นที่ระยะทางยาว 160.00 เมตร	-	-	-	-	35,000	ปริมาณการลดลงของน้ำท่วมขัง	ไม่เกิดภาวะน้ำท่วมขัง	กองช่าง
รวม 10 โครงการ				95,000	1,655,000	1,850,000	-	35,000			

## ๒) บัญชีโครงการพัฒนาท้องถิ่น

รายละเอียดโครงการพัฒนา  
แผนพัฒนาท้องถิ่น (พ.ศ.2566 - 2570)  
เทศบาลตำบลบ้านแหลม

ก.ยุทธศาสตร์จังหวัดเพชรบุรีที่ 2 การเสริมสร้างความมั่นคง ความสงบเรียบร้อย ด้วยต้นทุนทางสังคม ประชาชนพึ่งตนเองได้อย่างยั่งยืน ด้วยศาสตร์พระราชา และยุทธศาสตร์ที่ 4 การพัฒนาแบบมีส่วนร่วมสู่เมืองสร้างสรรค์ระดับสากล ด้วยทุนทางศิลปะ วัฒนธรรม การท่องเที่ยว บนฐานทรัพยากร อัตลักษณ์ของท้องถิ่น และศักยภาพของพื้นที่

ข.ยุทธศาสตร์การพัฒนาขององค์กรปกครองส่วนท้องถิ่นในเขตจังหวัดเพชรบุรีที่ 2 การพัฒนาด้านการส่งเสริมคุณภาพชีวิต และยุทธศาสตร์ที่ 3 การพัฒนาด้านการจัดระเบียบชุมชน สังคมและการรักษาความสงบเรียบร้อย

### 2.ยุทธศาสตร์การพัฒนาเทศบาลตำบลบ้านแหลมที่ ๒) การพัฒนาและส่งเสริมคุณภาพชีวิตของประชาชน

#### 2.1 แผนงานบริหารงานทั่วไป

ที่	โครงการ	วัตถุประสงค์	เป้าหมาย (ผลผลิตของโครงการ)	งบประมาณและที่ผ่านมา					ตัวชี้วัด (KPI)	ผลที่คาดว่าจะได้รับ	หน่วยงาน รับผิดชอบหลัก
				2566 (บาท)	2567 (บาท)	2568 (บาท)	2569 (บาท)	2570 (บาท)			
1	โครงการจัดงานรัฐพิธีวันเฉลิมพระชนมพรรษาพระบาทสมเด็จพระเจ้าอยู่หัวฯ	- เพื่อเฉลิมพระเกียรติและถวายพระพรชัยมงคลพระมหากษัตริย์คุณของพระองค์ท่านที่ทรงมีต่อพสกนิกรชาวไทย	- จัดงานรัฐพิธี จัดพิธีทางศาสนา จัดพิธีลงนามถวายพระพร จัดพิธีลงนามถวายพระพร จัดพิธีจุดเทียนถวายพระพรชัยมงคลและจัดงานเฉลิมฉลองในวันเฉลิมพระชนมพรรษาพระบาทสมเด็จพระเจ้าอยู่หัว	150,000	150,000	150,000	150,000	150,000	-ร้อยละของจำนวนผู้แทนครัวเรือนที่เข้าร่วมพิธี	- เข้าร่วมพิธี ประชาชนและภาคเอกชนได้แสดงออกพร้อมกันถึงความสำนึกในพระมหากษัตริย์คุณของพระบาทสมเด็จพระเจ้าอยู่หัวฯ	สำนักปลัดเทศบาล งานธุรการ

## ๒) บัญชีโครงการพัฒนาท้องถิ่น

รายละเอียดโครงการพัฒนา  
แผนพัฒนาท้องถิ่น (พ.ศ.2566 - 2570)  
เทศบาลตำบลบ้านแหลม

ก.ยุทธศาสตร์จังหวัดเพชรบุรีที่ 2 การเสริมสร้างความมั่นคง ความสงบเรียบร้อย ด้วยต้นทุนทางสังคม ประชาชนพึ่งตนเองได้อย่างยั่งยืน ด้วยศาสตร์พระราชา และยุทธศาสตร์ที่ 4 การพัฒนาแบบมีส่วนร่วมสู่เมืองสร้างสรรค์ระดับสากล ด้วยทุนทางศิลปะ วัฒนธรรม การท่องเที่ยว บนฐานทรัพยากร อัตลักษณ์ของท้องถิ่น และศักยภาพของพื้นที่

ข.ยุทธศาสตร์การพัฒนาขององค์กรปกครองส่วนท้องถิ่นในเขตจังหวัดเพชรบุรีที่ 2 การพัฒนาด้านการส่งเสริมคุณภาพชีวิต และยุทธศาสตร์ที่ 3 การพัฒนาด้านการจัดระเบียบชุมชน สังคมและการรักษาความสงบเรียบร้อย

### 2.ยุทธศาสตร์การพัฒนาเทศบาลตำบลบ้านแหลมที่ ๒) การพัฒนาและส่งเสริมคุณภาพชีวิตของประชาชน

#### 2.1 แผนงานบริหารงานทั่วไป

ที่	โครงการ	วัตถุประสงค์	เป้าหมาย (ผลผลิตของโครงการ)	งบประมาณและที่ผ่านมา					ตัวชี้วัด (KPI)	ผลที่คาดว่าจะได้รับ	หน่วยงาน รับผิดชอบ หลัก
				2566 (บาท)	2567 (บาท)	2568 (บาท)	2569 (บาท)	2570 (บาท)			
2	โครงการจัดงานรัฐพิธีวันเฉลิมพระชนมพรรษาสมเด็จพระนางเจ้าสิริกิติ์ พระบรมราชินีนาถพระบรมราชชนนีพันปีหลวง	- เพื่อเฉลิมพระเกียรติและถวายพระพรชัยมงคลพระพรชัยมงคล - เพื่อน้อมรำลึกในพระมหากรุณาธิคุณของพระองค์ท่านที่ทรงมีต่อพสกนิกรชาวไทย	- จัดงานรัฐพิธี จัดพิธีทางศาสนา จัดพิธีลงนามถวายพระพร จัดพิธีลงนามถวายพระพร จัดพิธีจุดเทียนถวายพระพรชัยมงคลและจัดงานเฉลิมฉลองในวันเฉลิมพระชนมพรรษาสมเด็จพระนางเจ้าสิริกิติ์ พระบรมราชินีนาถ พระบรมราชชนนีพันปีหลวง	80,000	80,000	80,000	80,000	80,000	- ร้อยละของจำนวนผู้แทนครัวเรือนที่เข้าร่วมพิธี	- เข้าร่วมการ พ่อค้า ประชาชน และภาคเอกชนได้แสดงออก ร่วมกันถึงความสำนึกในพระมหากรุณาธิคุณของสมเด็จพระนางเจ้าสิริกิติ์ พระบรมราชินีนาถพระบรมราชชนนีพันปีหลวง	สำนักปลัดเทศบาล งานธุรการ

## ๒) บัญชีโครงการพัฒนาท้องถิ่น

รายละเอียดโครงการพัฒนา  
แผนพัฒนาท้องถิ่น (พ.ศ.2566 - 2570)  
เทศบาลตำบลบ้านแหลม

ก.ยุทธศาสตร์จังหวัดเพชรบุรีที่ 2 การเสริมสร้างความมั่นคง ความสงบเรียบร้อย ด้วยต้นทุนทางสังคม ประชาชนพึ่งตนเองได้อย่างยั่งยืน ด้วยศาสตร์พระราชา และยุทธศาสตร์ที่ 4 การพัฒนาแบบมีส่วนร่วมสู่เมืองสร้างสรรค์ระดับสากล ด้วยทุนทางศิลปะ วัฒนธรรม การท่องเที่ยว บนฐานทรัพยากร อัตลักษณ์ของท้องถิ่น และศักยภาพของพื้นที่

ข.ยุทธศาสตร์การพัฒนาขององค์กรปกครองส่วนท้องถิ่นในเขตจังหวัดเพชรบุรีที่ 2 การพัฒนาด้านการส่งเสริมคุณภาพชีวิต และยุทธศาสตร์ที่ 3 การพัฒนาด้านการจัดระเบียบชุมชน สังคมและการรักษาความสงบเรียบร้อย

### 2.ยุทธศาสตร์การพัฒนาเทศบาลตำบลบ้านแหลมที่ ๒ การพัฒนาและส่งเสริมคุณภาพชีวิตของประชาชน

#### 2.1 แผนงานบริหารงานทั่วไป

ที่	โครงการ	วัตถุประสงค์	เป้าหมาย (ผลผลิตของโครงการ)	งบประมาณและที่ผ่านมา					ตัวชี้วัด (KPI)	ผลที่คาดว่าจะได้รับ	หน่วยงาน รับผิดชอบหลัก
				2566 (บาท)	2567 (บาท)	2568 (บาท)	2569 (บาท)	2570 (บาท)			
3	โครงการจัดงานรัฐพิธีวันเฉลิมพระชนมพรรษาสมเด็จพระนางเจ้าฯ พระบรมราชินี	- เพื่อเฉลิมพระเกียรติและถวายพระพรชัยมงคล - เพื่อน้อมรำลึกในพระมหากรุณาธิคุณของพระองค์ท่านที่ทรงมีต่อพสกนิกรชาวไทย	- จัดงานรัฐพิธี จัดพิธีทางศาสนา จัดพิธีลงนามถวายพระพร จัดพิธีลงนามถวายพระพร จัดพิธีจุดเทียนถวายพระพรชัยมงคลและจัดงานเฉลิมฉลองในวันเฉลิมพระชนมพรรษาสมเด็จพระนางเจ้าฯ พระบรมราชินี	100,000	100,000	100,000	100,000	100,000	- ร้อยละของจำนวนผู้แทนครัวเรือนที่เข้าร่วมพิธี	- ชำราชการ พ่อค้า ประชาชน และภาคเอกชนได้แสดงออก ร่วมกันถึงความสำนึกในพระมหากรุณาธิคุณของสมเด็จพระนางเจ้าฯ พระบรมราชินี	สำนักปลัดเทศบาล งานธุรการ

## ๒) บัญชีโครงการพัฒนาท้องถิ่น

รายละเอียดโครงการพัฒนา  
แผนพัฒนาท้องถิ่น (พ.ศ.2566 - 2570)  
เทศบาลตำบลบ้านแหลม

ก.ยุทธศาสตร์จังหวัดเพชรบุรีที่ 2 การเสริมสร้างความมั่นคง ความสงบเรียบร้อย ด้วยต้นทุนทางสังคม ประชาชนพึ่งตนเองได้อย่างยั่งยืน ด้วยศาสตร์พระราชา และยุทธศาสตร์ที่ 4 การพัฒนาแบบมีส่วนร่วมสู่เมืองสร้างสรรค์ระดับสากล ด้วยทุนทางศิลปะ วัฒนธรรม การท่องเที่ยว บนฐานทรัพยากร อัตลักษณ์ของท้องถิ่น และศักยภาพของพื้นที่

ข.ยุทธศาสตร์การพัฒนาขององค์กรปกครองส่วนท้องถิ่นในเขตจังหวัดเพชรบุรีที่ 2 การพัฒนาด้านการส่งเสริมคุณภาพชีวิต และยุทธศาสตร์ที่ 3 การพัฒนาด้านการจัดระเบียบชุมชน สังคมและการรักษาความสงบเรียบร้อย

### 2.ยุทธศาสตร์การพัฒนาเทศบาลตำบลบ้านแหลมที่ ๒ การพัฒนาและส่งเสริมคุณภาพชีวิตของประชาชน

#### 2.1 แผนงานบริหารงานทั่วไป

ที่	โครงการ	วัตถุประสงค์	เป้าหมาย (ผลผลิตของโครงการ)	งบประมาณและที่ผ่านมา					ตัวชี้วัด (KPI)	ผลที่คาดว่าจะได้รับ	หน่วยงาน รับผิดชอบหลัก
				2566 (บาท)	2567 (บาท)	2568 (บาท)	2569 (บาท)	2570 (บาท)			
4	โครงการจัดกิจกรรมวันสำคัญของชาติของจังหวัด และอำเภอ	-เพื่อกระตุ้นจิตสำนึกของประชาชนให้รักและหวงแหน เทิดทูนสถาบันชาติ สถาบันศาสนาและสถาบันพระมหากษัตริย์	- จัดกิจกรรมตามแนวทางนโยบายรัฐบาล นโยบายจังหวัด นโยบายอำเภอในวาระสำคัญหรือในสภาวะการณ์ต่างๆ	30,000	30,000	30,000	30,000	30,000	- ร้อยละ ของจำนวนผู้แทนครัวเรือนที่เข้าร่วมกิจกรรม	- ประชาชนตระหนักและรับรู้ถึงความสำคัญของสถาบันชาติ สถาบันศาสนาและสถาบันพระมหากษัตริย์พร้อมแสดงออกในการร่วมกันปกป้อง	สำนักปลัดเทศบาล งานธุรการ
5	โครงการอบรมแนวทางการไกลเกลี่ยข้อพิพาทในชุมชน	- เพื่อสร้างความรู้ความเข้าใจแก่ประชาชนในแนวทางการแก้ไขปัญหาข้อพิพาทในชุมชนของตนเอง	- จัดกิจกรรมอบรมให้ความรู้แก่ประชาชนที่สนใจจำนวน 50 คน	10,000	10,000	10,000	10,000	10,000	- ร้อยละของจำนวนประชาชนที่เข้าร่วมอบรมเทียบกับจำนวนเป้าหมาย	- ประชาชนในชุมชนสามารถแก้ไขปัญหาข้อพิพาทในชุมชนของตนเอง	สำนักปลัดเทศบาล

## ๒ บัญชีโครงการพัฒนาท้องถิ่น

รายละเอียดโครงการพัฒนา  
แผนพัฒนาท้องถิ่น (พ.ศ.2566 - 2570)  
เทศบาลตำบลบ้านแหลม

ก.ยุทธศาสตร์จังหวัดเพชรบุรีที่ 2 การเสริมสร้างความมั่นคง ความสงบเรียบร้อย ด้วยต้นทุนทางสังคม ประชาชนพึ่งตนเองได้อย่างยั่งยืน ด้วยศาสตร์พระราช และยุทธศาสตร์ที่ 4 การพัฒนาแบบมีส่วนร่วมสู่เมืองสร้างสรรค์ระดับสากล ด้วยทุนทางศิลปะ วัฒนธรรม การท่องเที่ยว บนฐานทรัพยากร อัตลักษณ์ของท้องถิ่น และศักยภาพของพื้นที่

ข.ยุทธศาสตร์การพัฒนาขององค์กรปกครองส่วนท้องถิ่นในเขตจังหวัดเพชรบุรีที่ 2 การพัฒนาด้านการส่งเสริมคุณภาพชีวิต และยุทธศาสตร์ที่ 3 การพัฒนาด้านการจัดระเบียบชุมชน สังคมและการรักษาความสงบเรียบร้อย

### 2.ยุทธศาสตร์การพัฒนาเทศบาลตำบลบ้านแหลมที่ ๒ การพัฒนาและส่งเสริมคุณภาพชีวิตของประชาชน

#### 2.1 แผนงานบริหารงานทั่วไป

ที่	โครงการ	วัตถุประสงค์	เป้าหมาย (ผลผลิตของโครงการ)	งบประมาณและที่ผ่านมา					ตัวชี้วัด (KPI)	ผลที่คาดว่าจะได้รับ	หน่วยงาน รับผิดชอบ หลัก
				2566 (บาท)	2567 (บาท)	2568 (บาท)	2569 (บาท)	2570 (บาท)			
6	โครงการเข้าวัด ทำบุญน้อมรำลึกใน พระมหากรุณาธิคุณ พระบาทสมเด็จพระ บรมชนกาธิเบศร มหาภูมิพลอดุลยเดช มหาราชา บรมนาถ บพิตร	- เพื่อเทิดพระเกียรติและ ถวายเป็นพระราชกุศล - เพื่อน้อมรำลึกในพระมหา กรุณาธิคุณของพระองค์ท่าน - เพื่อสร้างจิตสำนึกให้แก่ บุคลากรของเทศบาลในการ บำเพ็ญประโยชน์เพื่อ ส่วนรวมตามรอยพ่อ	- จัดพิธีทำบุญทางศาสนา ณ วัดในเขตเทศบาลและ ทำกิจกรรมสาธารณะ ประโยชน์ร่วมกันระหว่าง บุคลากรของเทศบาลกับ ประชาชนในวันที่ 5 ธันวาคม ของทุกปี	10,000	10,000	10,000	10,000	10,000	- ร้อยละ ของ บุคลากรของ เทศบาลที่แสดง เจตนารมณ์เข้า ร่วมกิจกรรม	- บุคลากรของ เทศบาลเกิดการ เรียนรู้และเข้าใจ ในการประพฤติ ปฏิบัติตนให้เป็น ประโยชน์ต่อ ส่วนรวม	สำนักปลัด เทศบาล งานธุรการ

## ๒) บัญชีโครงการพัฒนาท้องถิ่น

รายละเอียดโครงการพัฒนา  
แผนพัฒนาท้องถิ่น (พ.ศ.2566 - 2570)  
เทศบาลตำบลบ้านแหลม

ก.ยุทธศาสตร์จังหวัดเพชรบุรีที่ 2 การเสริมสร้างความมั่นคง ความสงบเรียบร้อย ด้วยต้นทุนทางสังคม ประชาชนพึ่งตนเองได้อย่างยั่งยืน ด้วยศาสตร์พระราชา และยุทธศาสตร์ที่ 4 การพัฒนาแบบมีส่วนร่วมสู่เมืองสร้างสรรค์ระดับสากล ด้วยทุนทางศิลปะ วัฒนธรรม การท่องเที่ยว บนฐานทรัพยากร อัตลักษณ์ของท้องถิ่น และศักยภาพของพื้นที่

ข.ยุทธศาสตร์การพัฒนาขององค์กรปกครองส่วนท้องถิ่นในเขตจังหวัดเพชรบุรีที่ 2 การพัฒนาด้านการส่งเสริมคุณภาพชีวิต และยุทธศาสตร์ที่ 3 การพัฒนาด้านการจัดระเบียบชุมชน สังคมและการรักษาความสงบเรียบร้อย

### 2.ยุทธศาสตร์การพัฒนาเทศบาลตำบลบ้านแหลมที่ ๒ การพัฒนาและส่งเสริมคุณภาพชีวิตของประชาชน

#### 2.1 แผนงานบริหารงานทั่วไป

ที่	โครงการ	วัตถุประสงค์	เป้าหมาย (ผลผลิตของ โครงการ)	งบประมาณและที่ผ่านมา					ตัวชี้วัด (KPI)	ผลที่คาดว่าจะได้รับ	หน่วยงาน รับผิดชอบ หลัก
				2566 (บาท)	2567 (บาท)	2568 (บาท)	2569 (บาท)	2570 (บาท)			
7	โครงการกฎหมายที่ ชาวบ้านควรรู้	- เพื่อเสริมสร้าง ความรู้ความเข้าใจ เกี่ยวกับกฎหมาย เบื้องต้นที่ประชาชน ควรจะต้องรับรู้ - เพื่อป้องกันการ กระทำที่ผิด กฎหมาย อัน เนื่องจากการขาด ความรู้ความเข้าใจ ในข้อกฎหมาย	- จัดกิจกรรมอบรมให้ ความรู้แก่ประชาชนที่ สนใจจำนวน 50 คน - เผยแพร่ความรู้ กฎหมายที่จัดอบรม ทางช่องทางสื่อสาร ต่างๆของเทศบาลให้ ประชาชนในเขต เทศบาลที่ไม่ได้เข้า ร่วมอบรมมีโอกาส รับทราบด้วย	10,000	10,000	10,000	10,000	10,000	- ร้อยละ ของจำนวน ประชาชน ที่เข้าร่วม อบรมเทียบ กับจำนวน เป้าหมาย	- ประชาชนใน เขตเทศบาลมี โอกาสและช่อง ทางที่จะได้รับ ความรู้ความ เข้าใจเกี่ยวกับ กฎหมายที่ควรรู้	สำนักปลัด เทศบาล งานนิติการ
	รวม	7 โครงการ		390,000	390,000	390,000	390,000	390,000			

## ๒ บัญชีโครงการพัฒนาท้องถิ่น

รายละเอียดโครงการพัฒนา  
แผนพัฒนาท้องถิ่น (พ.ศ.2566 - 2570)  
เทศบาลตำบลบ้านแหลม

(สำหรับอุดหนุน อปท.ส่วนราชการ รัฐวิสาหกิจ องค์กรประชาชน)

ก.ยุทธศาสตร์จังหวัดเพชรบุรีที่ 2 การเสริมสร้างความมั่นคง ความสงบเรียบร้อย ด้วยต้นทุนทางสังคม ประชาชนพึ่งตนเองได้อย่างยั่งยืน ด้วยศาสตร์พระราชา และยุทธศาสตร์ที่ 4 การพัฒนาแบบมีส่วนร่วมสู่เมืองสร้างสรรค์ระดับสากล ด้วยทุนทางศิลปะ วัฒนธรรม การท่องเที่ยว บนฐานทรัพยากร อัตลักษณ์ของท้องถิ่น และศักยภาพของพื้นที่

ข.ยุทธศาสตร์การพัฒนาขององค์กรปกครองส่วนท้องถิ่นในเขตจังหวัดเพชรบุรีที่ 2 การพัฒนาด้านการส่งเสริมคุณภาพชีวิต และยุทธศาสตร์ที่ 3 การพัฒนาด้านการจัดระเบียบชุมชน สังคมและการรักษาความสงบเรียบร้อย

2.ยุทธศาสตร์การพัฒนาเทศบาลตำบลบ้านแหลมที่ ๒ การพัฒนาและส่งเสริมคุณภาพชีวิตของประชาชน

### 2.1 แผนงานบริหารงานทั่วไป

ที่	โครงการ	วัตถุประสงค์	เป้าหมาย (ผลผลิตของโครงการ)	งบประมาณและที่ผ่านมา					ตัวชี้วัด (KPI)	ผลที่คาดว่าจะได้รับ	หน่วยงาน รับผิดชอบหลัก	หน่วยงานที่ ขอรับเงิน อุดหนุน
				2566 (บาท)	2567 (บาท)	2568 (บาท)	2569 (บาท)	2570 (บาท)				
1	โครงการกิจกรรมวันต่อต้านยาเสพติดศูนย์ปฏิบัติการป้องกันและปราบปรามยาเสพติดอำเภอบ้านแหลม	- เพื่อสร้างจิตสำนึกการมีส่วนร่วมของทุกภาคส่วนในการต่อต้านยาเสพติด	-สนับสนุนงบประมาณการจัดกิจกรรมเดินรณรงค์ต่อต้านยาเสพติดของทุกภาคส่วน จำนวน 2,000 คน การกล่าวคำปฏิญาณตนไม่ยุ่งเกี่ยวกับยาเสพติด การจัดงานนิทรรศการเนื่องในโอกาสวันต่อต้านยาเสพติดโลก (วันที่ 26 มิ.ย.)	9,000	9,000	9,000	9,000	9,000	-ร้อยละของผู้เข้าร่วมกิจกรรมเทียบกับเป้าหมาย	-สามารถกระตุ้นเสริมสร้างชุมชนให้ดำรงความเข้มแข็งเพื่อเอาชนะยาเสพติดอย่างยั่งยืน	สำนักปลัดฯ	อำเภอ บ้านแหลม (ศูนย์ปฏิบัติการป้องกันและปราบปรามยาเสพติด อำเภอบ้านแหลม)

## ๒ บัญชีโครงการพัฒนาท้องถิ่น

รายละเอียดโครงการพัฒนา  
แผนพัฒนาท้องถิ่น (พ.ศ.2566 - 2570)  
เทศบาลตำบลบ้านแหลม

(สำหรับอุดหนุน อปท.ส่วนราชการ รัฐวิสาหกิจ องค์กรประชาชน)

ก.ยุทธศาสตร์จังหวัดเพชรบุรีที่ 2 การเสริมสร้างความมั่นคง ความสงบเรียบร้อย ด้วยต้นทุนทางสังคม ประชาชนพึ่งตนเองได้อย่างยั่งยืน ด้วยศาสตร์พระราชา และยุทธศาสตร์ที่ 4 การพัฒนาแบบมีส่วนร่วมสู่เมืองสร้างสรรค์ระดับสากล ด้วยทุนทางศิลปะ วัฒนธรรม การท่องเที่ยว บนฐานทรัพยากร อัตลักษณ์ของท้องถิ่น และศักยภาพของพื้นที่

ข.ยุทธศาสตร์การพัฒนาขององค์กรปกครองส่วนท้องถิ่นในเขตจังหวัดเพชรบุรีที่ 2 การพัฒนาด้านการส่งเสริมคุณภาพชีวิต และยุทธศาสตร์ที่ 3 การพัฒนาด้านการจัดระเบียบชุมชน สังคมและการรักษาความสงบเรียบร้อย

2.ยุทธศาสตร์การพัฒนาเทศบาลตำบลบ้านแหลมที่ ๒ การพัฒนาและส่งเสริมคุณภาพชีวิตของประชาชน

### 2.1 แผนงานบริหารงานทั่วไป

ที่	โครงการ	วัตถุประสงค์	เป้าหมาย (ผลผลิตของโครงการ)	งบประมาณและที่ผ่านมา					ตัวชี้วัด (KPI)	ผลที่คาดว่าจะได้รับ	หน่วยงาน รับผิดชอบหลัก	หน่วยงานที่ ขอรับเงิน อุดหนุน
				2566 (บาท)	2567 (บาท)	2568 (บาท)	2569 (บาท)	2570 (บาท)				
2	โครงการอบรมเสริมสร้างความเข้มแข็งระดับหมู่บ้านตำบล เพื่อป้องกันและแก้ไขปัญหาเสพติดอำเภอบ้านแหลม	- เพื่อฝึกอบรมเจ้าหน้าที่ ชุดตำบลเข้มแข็ง ตั้งจุดตรวจอย่างน้อยเดือนละ 1 ครั้ง	- สนับสนุนงบประมาณจัดอบรมเสริมสร้างความเข้มแข็งระดับหมู่บ้านตำบล จำนวน 10 ตำบล 73 หมู่บ้านๆ ละ 12 คน	15,000	15,000	15,000	15,000	15,000	- ร้อยละ ของผู้เข้ารับ การอบรมเทียบกับกลุ่มเป้าหมาย	- หมู่บ้าน/ชุมชน มีการพัฒนาและสามารถสร้างความเข้มแข็งในการป้องกันและแก้ไขปัญหาเสพติด	สำนักปลัดเทศบาล	อำเภอ บ้านแหลม (ศูนย์ปฏิบัติการป้องกันและปราบปรามยาเสพติด อำเภอบ้านแหลม

๒ บัญชีโครงการพัฒนาท้องถิ่น

รายละเอียดโครงการพัฒนา  
แผนพัฒนาท้องถิ่น (พ.ศ.2566 - 2570)  
เทศบาลตำบลบ้านแหลม

(สำหรับอุดหนุน อปท.ส่วนราชการ รัฐวิสาหกิจ องค์กรประชาชน)

ก.ยุทธศาสตร์จังหวัดเพชรบุรีที่ 2 การเสริมสร้างความมั่นคง ความสงบเรียบร้อย ด้วยต้นทุนทางสังคม ประชาชนพึ่งตนเองได้อย่างยั่งยืน ด้วยศาสตร์พระราชา และยุทธศาสตร์ที่ 4 การพัฒนาแบบมีส่วนร่วมสู่เมืองสร้างสรรค์ระดับสากล ด้วยทุนทางศิลปะ วัฒนธรรม การท่องเที่ยว บนฐานทรัพยากร อัตลักษณ์ของท้องถิ่น และศักยภาพของพื้นที่

ข.ยุทธศาสตร์การพัฒนาขององค์กรปกครองส่วนท้องถิ่นในเขตจังหวัดเพชรบุรีที่ 2 การพัฒนาด้านการส่งเสริมคุณภาพชีวิต และยุทธศาสตร์ที่ 3 การพัฒนาด้านการจัดระเบียบชุมชน สังคมและการรักษาความสงบเรียบร้อย

2.ยุทธศาสตร์การพัฒนาเทศบาลตำบลบ้านแหลมที่ ๒ การพัฒนาและส่งเสริมคุณภาพชีวิตของประชาชน

2.1 แผนงานบริหารงานทั่วไป

ที่	โครงการ	วัตถุประสงค์	เป้าหมาย (ผลผลิตของ โครงการ)	งบประมาณและที่ผ่านมา					ตัวชี้วัด (KPI)	ผลที่คาดว่าจะ ได้รับ	หน่วยงาน รับผิดชอบหลัก	หน่วยงานที่ ขอรับเงิน อุดหนุน
				2566 (บาท)	2567 (บาท)	2568 (บาท)	2569 (บาท)	2570 (บาท)				
3	โครงการจัดระเบียบ สังคมแบบบูรณา การ ศูนย์ปฏิบัติการ ป้องกันและ ปราบปรามยาเสพติด อำเภอบ้านแหลม	-เพื่อควบคุมพื้นที่ เสี่ยงและป้องกัน แหล่งแพร่ระบาดของ ของยาเสพติด	-สนับสนุนงบประมาณ เป็นค่าจัดซื้อชุดตรวจ สารเสพติด รวม จำนวน 1,100 ชุด และจัดทำป้าย ประชาสัมพันธ์แจ้ง เบาะแส จำนวน 10 แผ่น	7,000	7,000	7,000	7,000	7,000	-จัดซื้อชุดตรวจ สารเสพติดและ จัดทำป้าย ประชาสัมพันธ์ แจ้งเบาะแสได้ ตามเป้าหมาย	-ผู้ประสานพลัง แผ่นดินระดับหมู่บ้าน มีความรู้เพิ่มเติมใน การดำเนิน การสร้าง หมู่บ้าน / ชุมชน เข้มแข็งอย่างยั่งยืน และมีทักษะเพิ่มขึ้นใน การ RE-X-RAY ข้อมูล ผู้ค้าผู้เสพ ผู้ติดยาเสพติด	สำนัก ปลัดฯ	อำเภอ บ้านแหลม (ศูนย์ปฏิบัติการ ป้องกัน และปราบ ปรามยา เสพติด อำเภอ บ้านแหลม)

๒ บัญชีโครงการพัฒนาท้องถิ่น

รายละเอียดโครงการพัฒนา  
แผนพัฒนาท้องถิ่น (พ.ศ.2566 - 2570)  
เทศบาลตำบลบ้านแหลม

(สำหรับอุดหนุน อปท.ส่วนราชการ รัฐวิสาหกิจ องค์กรประชาชน)

ก.ยุทธศาสตร์จังหวัดเพชรบุรีที่ 2 การเสริมสร้างความมั่นคง ความสงบเรียบร้อย ด้วยต้นทุนทางสังคม ประชาชนพึ่งตนเองได้อย่างยั่งยืน ด้วยศาสตร์พระราชา และยุทธศาสตร์ที่ 4 การพัฒนาแบบมีส่วนร่วมสู่เมืองสร้างสรรค์ระดับสากล ด้วยทุนทางศิลปะ วัฒนธรรม การท่องเที่ยว บนฐานทรัพยากร อัตลักษณ์ของท้องถิ่น และศักยภาพของพื้นที่

ข.ยุทธศาสตร์การพัฒนาขององค์กรปกครองส่วนท้องถิ่นในเขตจังหวัดเพชรบุรีที่ 2 การพัฒนาด้านการส่งเสริมคุณภาพชีวิต และยุทธศาสตร์ที่ 3 การพัฒนาด้านการจัดระเบียบชุมชน สังคมและการรักษาความสงบเรียบร้อย

2.ยุทธศาสตร์การพัฒนาเทศบาลตำบลบ้านแหลมที่ ๒ การพัฒนาและส่งเสริมคุณภาพชีวิตของประชาชน

2.1 แผนงานบริหารงานทั่วไป

ที่	โครงการ	วัตถุประสงค์	เป้าหมาย (ผลผลิตของ โครงการ)	งบประมาณและที่ผ่านมา					ตัวชี้วัด (KPI)	ผลที่คาดว่าจะได้รับ	หน่วยงาน รับผิดชอบหลัก	หน่วยงานที่ ขอรับเงิน อุดหนุน
				2566 (บาท)	2567 (บาท)	2568 (บาท)	2569 (บาท)	2570 (บาท)				
4	โครงการศูนย์ปฏิบัติการร่วมในการช่วยเหลือประชาชนขององค์กรปกครองส่วนท้องถิ่น	- เพื่อให้มีสถานที่กลางในการประสานการช่วยเหลือประชาชน	- ปัญหาความต้องการของประชาชนในเขตอำเภอ ได้รับการศึกษาปัญหาความเดือดร้อนและนำมาหาแนวทางการแก้ไขปัญหา	15,000	15,000	15,000	15,000	15,000	- ร้อยละของประชาชนที่ได้รับความช่วยเหลือ	- เป็นศูนย์กลางในการรวบรวมปัญหาความต้องการของประชาชน	สำนักปลัดเทศบาล	ศูนย์ช่วยเหลือประชาชนอำเภอบ้านแหลม
	รวม 4 โครงการ			46,000	46,000	46,000	46,000	46,000				

## ๒) บัญชีโครงการพัฒนาท้องถิ่น

รายละเอียดโครงการพัฒนา  
แผนพัฒนาท้องถิ่น (พ.ศ.2566 - 2570)  
เทศบาลตำบลบ้านแหลม

ก.ยุทธศาสตร์จังหวัดเพชรบุรีที่ 2 การเสริมสร้างความมั่นคง ความสงบเรียบร้อย ด้วยต้นทุนทางสังคม ประชาชนพึ่งตนเองได้อย่างยั่งยืน ด้วยศาสตร์พระราชา และยุทธศาสตร์ที่ 4 การพัฒนาแบบมีส่วนร่วมสู่เมืองสร้างสรรค์ระดับสากล ด้วยทุนทางศิลปะ วัฒนธรรม การท่องเที่ยว บนฐานทรัพยากร อัตลักษณ์ของท้องถิ่น และศักยภาพของพื้นที่

ข.ยุทธศาสตร์การพัฒนาขององค์กรปกครองส่วนท้องถิ่นในเขตจังหวัดเพชรบุรีที่ 2 การพัฒนาด้านการส่งเสริมคุณภาพชีวิต และยุทธศาสตร์ที่ 3 การพัฒนาด้านการจัดระเบียบชุมชน สังคมและการรักษาความสงบเรียบร้อย

### 2.ยุทธศาสตร์การพัฒนาเทศบาลตำบลบ้านแหลมที่ ๒ การพัฒนาและส่งเสริมคุณภาพชีวิตของประชาชน

#### 2.2 แผนงานรักษาความสงบภายใน

ที่	โครงการ	วัตถุประสงค์	เป้าหมาย (ผลผลิตของ โครงการ)	งบประมาณและที่ผ่านมา					ตัวชี้วัด (KPI)	ผลที่คาดว่าจะได้รับ	หน่วยงาน รับผิดชอบ หลัก
				2566 (บาท)	2567 (บาท)	2568 (บาท)	2569 (บาท)	2570 (บาท)			
1	โครงการทบทวนความรู้และแนวทางการเฝ้าระวังป้องกันภัยในชุมชน	- เพื่อทบทวนความรู้และแนวทางการเฝ้าระวังป้องกันภัยในชุมชน	- จัดกิจกรรมให้ความรู้และแนวทางการเฝ้าระวังภัยแก่กลุ่มเครือข่ายเฝ้าระวังภัยในชุมชนที่จัดตั้งจำนวน 1 ครั้ง ระยะเวลา 1 วัน	10,000	-	10,000	-	10,000	- ร้อยละของจำนวนกลุ่มเป้าหมายที่เข้าร่วมกิจกรรมให้ความรู้และแนวทางการเฝ้าระวังภัย	- ประชาชนในชุมชนมีเครือข่ายในการเฝ้าระวังความปลอดภัยในชีวิตและทรัพย์สินของกันและกันจากการแลกเปลี่ยนเรียนรู้	สำนักปลัดเทศบาล งานป้องกันฯ
2	โครงการตรวจสอบค้นหาจุดเสี่ยงต่อภัยพิบัติต่างๆ เช่น อัคคีภัย วาตภัย ภัยจากการจมน้ำ ภัยจากมิจนาซีพ และการเฝ้าระวังป้องกันโดยมีส่วนร่วมของประชาชน	- เพื่อตรวจสอบหาจุดเสี่ยงต่อการเกิดภัยต่างๆ และกำหนดแนวทางในการเฝ้าระวังป้องกัน	- พื้นที่เขตเทศบาลตำบลบ้านแหลม	25,000	25,000	25,000	25,000	25,000	ร้อยละของพื้นที่ที่ตรวจพบได้รับการจัดวางแนวทางเฝ้าระวังป้องกันที่เหมาะสม	พื้นที่เสี่ยงภัยต่างๆ ในเขตเทศบาลได้รับการเฝ้าระวังอย่างเหมาะสมจากเทศบาลและประชาชนในชุมชน	สำนักปลัดเทศบาล งานป้องกันฯ

## ๒) บัญชีโครงการพัฒนาท้องถิ่น

รายละเอียดโครงการพัฒนา  
แผนพัฒนาท้องถิ่น (พ.ศ.2566 - 2570)  
เทศบาลตำบลบ้านแหลม

ก.ยุทธศาสตร์จังหวัดเพชรบุรีที่ 2 การเสริมสร้างความมั่นคง ความสงบเรียบร้อย ด้วยต้นทุนทางสังคม ประชาชนพึ่งตนเองได้อย่างยั่งยืน ด้วยศาสตร์พระราชา และยุทธศาสตร์ที่ 4 การพัฒนาแบบมีส่วนร่วมสู่เมืองสร้างสรรค์ระดับสากล ด้วยทุนทางศิลปะ วัฒนธรรม การท่องเที่ยว บนฐานทรัพยากร อัตลักษณ์ของท้องถิ่น และศักยภาพของพื้นที่

ข.ยุทธศาสตร์การพัฒนาขององค์กรปกครองส่วนท้องถิ่นในเขตจังหวัดเพชรบุรีที่ 2 การพัฒนาด้านการส่งเสริมคุณภาพชีวิต และยุทธศาสตร์ที่ 3 การพัฒนาด้านการจัดระเบียบชุมชน สังคมและการรักษาความสงบเรียบร้อย

2.ยุทธศาสตร์การพัฒนาเทศบาลตำบลบ้านแหลมที่ ๒ การพัฒนาและส่งเสริมคุณภาพชีวิตของประชาชน

### 2.2 แผนงานรักษาความสงบภายใน

ที่	โครงการ	วัตถุประสงค์	เป้าหมาย (ผลผลิตของโครงการ)	งบประมาณและที่ผ่านมา					ตัวชี้วัด (KPI)	ผลที่คาดว่าจะได้รับ	หน่วยงาน รับผิดชอบ หลัก
				2566 (บาท)	2567 (บาท)	2568 (บาท)	2569 (บาท)	2570 (บาท)			
3	โครงการฝึกซ้อมแผนป้องกันและระงับอัคคีภัยในโรงเรียน	- เพื่อสร้างความรู้ความเข้าใจและวิธีการที่ถูกต้องในการช่วยเหลือตนเองและผู้อื่นให้รอดพ้นจากอัคคีภัย	- จัดอบรมเชิงปฏิบัติการแก่นักเรียนโรงเรียนเทศบาลวัดลักษณาราม จำนวน 1 ครั้ง ระยะเวลา 3 ชั่วโมง	20,000	-	20,000	-	20,000	- ร้อยละของจำนวนผู้เข้ารับการอบรมเมื่อเทียบกับจำนวนเป้าหมาย	- นักเรียนได้รับความรู้ความเข้าใจและเทคนิควิธีการที่จะเอาตัวรอดจากอัคคีภัยรวมถึงการช่วยเหลือผู้อื่น	สำนักปลัดเทศบาล งานป้องกันฯ

## ๒) บัญชีโครงการพัฒนาท้องถิ่น

รายละเอียดโครงการพัฒนา  
แผนพัฒนาท้องถิ่น (พ.ศ.2566 - 2570)  
เทศบาลตำบลบ้านแหลม

ก.ยุทธศาสตร์จังหวัดเพชรบุรีที่ 2 การเสริมสร้างความมั่นคง ความสงบเรียบร้อย ด้วยต้นทุนทางสังคม ประชาชนพึ่งตนเองได้อย่างยั่งยืน ด้วยศาสตร์พระราชา และยุทธศาสตร์ที่ 4 การพัฒนาแบบมีส่วนร่วมสู่เมืองสร้างสรรค์ระดับสากล ด้วยทุนทางศิลปะ วัฒนธรรม การท่องเที่ยว บนฐานทรัพยากร อัตลักษณ์ของท้องถิ่น และศักยภาพของพื้นที่

ข.ยุทธศาสตร์การพัฒนาขององค์กรปกครองส่วนท้องถิ่นในเขตจังหวัดเพชรบุรีที่ 2 การพัฒนาด้านการส่งเสริมคุณภาพชีวิต และยุทธศาสตร์ที่ 3 การพัฒนาด้านการจัดระเบียบชุมชน สังคมและการรักษาความสงบเรียบร้อย

### 2.ยุทธศาสตร์การพัฒนาเทศบาลตำบลบ้านแหลมที่ ๒ การพัฒนาและส่งเสริมคุณภาพชีวิตของประชาชน

#### 2.2 แผนงานรักษาความสงบภายใน

ที่	โครงการ	วัตถุประสงค์	เป้าหมาย (ผลผลิตของโครงการ)	งบประมาณและที่ผ่านมา					ตัวชี้วัด (KPI)	ผลที่คาดว่าจะได้รับ	หน่วยงาน รับผิดชอบ หลัก
				2566 (บาท)	2567 (บาท)	2568 (บาท)	2569 (บาท)	2570 (บาท)			
4	โครงการเฝ้าระวังป้องกันอุบัติเหตุทางถนน	-เพื่อให้บริการประชาชนและนักท่องเที่ยวที่เดินทางผ่านเขตเทศบาล	-จัดตั้งหน่วยบริการข้อมูลการเดินทาง บริการจุดพักรถและบริการช่วยเหลืออื่นๆแก่ผู้ใช้รถใช้ถนนในช่วงวันหยุดเทศกาลสำคัญต่างๆที่มีวันหยุดต่อเนื่องหลายวัน	40,000	40,000	40,000	40,000	40,000	-ร้อยละที่ลดลงของจำนวนครั้งในการเกิดอุบัติเหตุทางถนนในเขตเทศบาลในช่วงวันหยุดเทศกาลสำคัญต่างๆที่มีวันหยุดต่อเนื่องหลายวัน	-ประชาชนและนักท่องเที่ยวที่เดินทางผ่านเขตเทศบาลได้ทราบข้อมูลการเดินทางตามสถานการณ์รวมถึงสามารถพักการเดินทางชั่วคราว ณ จุดบริการ	สำนักปลัดเทศบาล งานป้องกันฯ

## ๒) บัญชีโครงการพัฒนาท้องถิ่น

### รายละเอียดโครงการพัฒนา แผนพัฒนาท้องถิ่น (พ.ศ.2566 - 2570)

#### เทศบาลตำบลบ้านแหลม

ก.ยุทธศาสตร์จังหวัดเพชรบุรีที่ 2 การเสริมสร้างความมั่นคง ความสงบเรียบร้อย ด้วยต้นทุนทางสังคม ประชาชนพึ่งตนเองได้อย่างยั่งยืน ด้วยศาสตร์พระราช และยุทธศาสตร์ที่ 4 การพัฒนาแบบมีส่วนร่วมสู่เมืองสร้างสรรค์ระดับสากล ด้วยทุนทางศิลปะ วัฒนธรรม การท่องเที่ยว บนฐานทรัพยากร อัตลักษณ์ของท้องถิ่น และศักยภาพของพื้นที่

ข.ยุทธศาสตร์การพัฒนาขององค์กรปกครองส่วนท้องถิ่นในเขตจังหวัดเพชรบุรีที่ 2 การพัฒนาด้านการส่งเสริมคุณภาพชีวิต และยุทธศาสตร์ที่ 3 การพัฒนาด้านการจัดระเบียบชุมชน สังคมและการรักษาความสงบเรียบร้อย

#### 2.ยุทธศาสตร์การพัฒนาเทศบาลตำบลบ้านแหลมที่ ๒ การพัฒนาและส่งเสริมคุณภาพชีวิตของประชาชน

##### 2.2 แผนงานรักษาความสงบภายใน

ที่	โครงการ	วัตถุประสงค์	เป้าหมาย (ผลผลิตของโครงการ)	งบประมาณและที่ผ่านมา					ตัวชี้วัด (KPI)	ผลที่คาดว่าจะได้รับ	หน่วยงาน รับผิดชอบ หลัก
				2566 (บาท)	2567 (บาท)	2568 (บาท)	2569 (บาท)	2570 (บาท)			
5	โครงการฝึกอบรม การช่วยเหลือและ การปฐมพยาบาล เบื้องต้นแก่ ผู้ประสบภัยต่างๆ	-เพื่อสร้างความรู้ ความเข้าใจและ วิธีการที่ถูกต้อง ในการเข้าช่วยเหลือ ผู้ประสบภัยต่างๆ	-จัดอบรมเชิงปฏิบัติการ แก่ประชาชน จำนวน 45 คน จำนวน 1 ครั้ง ระยะเวลา 1 วัน	-	20,000	-	20,000	-	-ร้อยละของจำนวนผู้ เข้า รับการอบรมเมื่อ เทียบกับจำนวน เป้าหมาย	-ประชาชนได้รับความรู้ ความเข้าใจและเทคนิค วิธีการที่ถูกต้องในการ ช่วยเหลือผู้ประสบภัย และสามารถช่วยเหลือ ผู้อื่นได้อย่างเหมาะสม ในกรณีที่เผชิญ สถานการณ์เฉพาะ หน้าที่จำเป็นเร่งด่วน	สำนักปลัด เทศบาล งานป้องกันฯ

## ๒) บัญชีโครงการพัฒนาท้องถิ่น

รายละเอียดโครงการพัฒนา  
แผนพัฒนาท้องถิ่น (พ.ศ.2566 - 2570)  
เทศบาลตำบลบ้านแหลม

ก.ยุทธศาสตร์จังหวัดเพชรบุรีที่ 2 การเสริมสร้างความมั่นคง ความสงบเรียบร้อย ด้วยต้นทุนทางสังคม ประชาชนพึ่งตนเองได้อย่างยั่งยืน ด้วยศาสตร์พระราชา และยุทธศาสตร์ที่ 4 การพัฒนาแบบมีส่วนร่วมสู่เมืองสร้างสรรค์ระดับสากล ด้วยทุนทางศิลปะ วัฒนธรรม การท่องเที่ยว บนฐานทรัพยากร อัตลักษณ์ของท้องถิ่น และศักยภาพของพื้นที่

ข.ยุทธศาสตร์การพัฒนาขององค์กรปกครองส่วนท้องถิ่นในเขตจังหวัดเพชรบุรีที่ 2 การพัฒนาด้านการส่งเสริมคุณภาพชีวิต และยุทธศาสตร์ที่ 3 การพัฒนาด้านการจัดระเบียบชุมชน สังคมและการรักษาความสงบเรียบร้อย

### 2.ยุทธศาสตร์การพัฒนาเทศบาลตำบลบ้านแหลมที่ ๒ การพัฒนาและส่งเสริมคุณภาพชีวิตของประชาชน

#### 2.2 แผนงานรักษาความสงบภายใน

ที่	โครงการ	วัตถุประสงค์	เป้าหมาย (ผลผลิตของโครงการ)	งบประมาณและที่ผ่านมา					ตัวชี้วัด (KPI)	ผลที่คาดว่าจะได้รับ	หน่วยงาน รับผิดชอบหลัก
				2566 (บาท)	2567 (บาท)	2568 (บาท)	2569 (บาท)	2570 (บาท)			
6	โครงการช่วยเหลือประชาชนตามอำนาจหน้าที่ขององค์กรปกครองส่วนท้องถิ่น	เพื่อ ช่วย เหลือ ประชาชน ตาม อำนาจหน้าที่ของ เทศบาลตำบลบ้านแหลม ตามระเบียบกระทรวงมหาดไทย ว่าด้วยการช่วยเหลือประชาชนตาม อำนาจหน้าที่ของ องค์กรปกครองส่วน ท้องถิ่น พ.ศ.2560 และแก้ไขเพิ่มเติม พ.ศ.2561	ช่วยเหลือประชาชนในเขต เทศบาลตำบลบ้านแหลม ด้านสาธารณสุข ด้านการป้องกันและ ควบคุมโรคติดต่อ และด้านการ ส่งเสริมและพัฒนาคุณภาพชีวิต ทั้งนี้ประชาชนที่จะได้รับความ ช่วยเหลือต้องเป็นผู้ที่ได้รับความ เดือดร้อน หรือไม่สามารถ ช่วยเหลือตนเองได้ในการดำรงชีพ โดยอาจให้เป็นสิ่งของ หรือช่วย เป็นเงิน หรือการจัดบริการ สาธารณะเพื่อได้รับการช่วยเหลือ ประชาชน ในระดับพื้นที่ ตาม อำนาจหน้าที่ของเทศบาล	40,000	40,000	40,000	40,000	40,000	ร้อยละของ ประชาชนที่ได้รับ ความเดือดร้อน ตามที่ร้องขอ และ ได้ รับ ความ ช่วยเหลือจาก เทศบาลตำบล บ้านแหลม	ประชาชนที่ ได้รับ ความ เดือดร้อนได้รับการช่วยเหลือ บรรเทาทุกข์ได้ เบื้องต้น	สำนัก ปลัดเทศบาล งานป้องกันฯ

## ๒ บัญชีโครงการพัฒนาท้องถิ่น

### รายละเอียดโครงการพัฒนา แผนพัฒนาท้องถิ่น (พ.ศ.2566 - 2570)

#### เทศบาลตำบลบ้านแหลม

ก.ยุทธศาสตร์จังหวัดเพชรบุรีที่ 2 การเสริมสร้างความมั่นคง ความสงบเรียบร้อย ด้วยต้นทุนทางสังคม ประชาชนพึ่งตนเองได้อย่างยั่งยืน ด้วยศาสตร์พระราช และยุทธศาสตร์ที่ 4 การพัฒนาแบบมีส่วนร่วมสู่เมืองสร้างสรรค์ระดับสากล ด้วยทุนทางศิลปะ วัฒนธรรม การท่องเที่ยว บนฐานทรัพยากร อัตลักษณ์ของท้องถิ่น และศักยภาพของพื้นที่

ข.ยุทธศาสตร์การพัฒนาขององค์กรปกครองส่วนท้องถิ่นในเขตจังหวัดเพชรบุรีที่ 2 การพัฒนาด้านการส่งเสริมคุณภาพชีวิต และยุทธศาสตร์ที่ 3 การพัฒนาด้านการจัดระเบียบชุมชน สังคมและการรักษาความสงบเรียบร้อย

#### 2.ยุทธศาสตร์การพัฒนาเทศบาลตำบลบ้านแหลมที่ ๒ การพัฒนาและส่งเสริมคุณภาพชีวิตของประชาชน

##### 2.2 แผนงานรักษาความสงบภายใน

ที่	โครงการ	วัตถุประสงค์	เป้าหมาย (ผลผลิตของโครงการ)	งบประมาณและที่ผ่านมา					ตัวชี้วัด (KPI)	ผลที่คาดว่าจะได้รับ	หน่วยงาน รับผิดชอบ หลัก
				2566 (บาท)	2567 (บาท)	2568 (บาท)	2569 (บาท)	2570 (บาท)			
7	โครงการอบรมทบทวนชุดปฏิบัติจิตอาสาภัยพิบัติประจำเทศบาลตำบลบ้านแหลม	-เพื่อเสริมสร้างศักยภาพและความเข้มแข็งให้แก่เทศบาลให้มีบุคลากรที่สามารถปฏิบัติหน้าที่ช่วยเหลือเจ้าหน้าที่งานในการป้องกันและบรรเทาสาธารณภัยได้อย่างมีประสิทธิภาพ	-จิตอาสาภัยพิบัติของเทศบาล จำนวน 50 คน จำนวน 3 วัน	100,000	100,000	100,000	100,000	100,000	-ร้อยละของจำนวนจิตอาสาภัยพิบัติในสังกัดที่เข้ารับการฝึกอบรม	1. ผู้เข้ารับการฝึกอบรมสามารถปฏิบัติหน้าที่ช่วยเหลือเจ้าหน้าที่เกิดเหตุได้อย่างถูกต้อง รวดเร็ว เป็นระบบ และมีมาตรฐานเดียวกัน 2. ผู้เข้ารับการฝึกอบรมสามารถให้การสนับสนุนการปฏิบัติงานของกองอำนวยการป้องกันและบรรเทาสาธารณภัยในพื้นที่เมื่อเกิดสาธารณภัยได้อย่างมีประสิทธิภาพ ลดความสูญเสียในชีวิตและทรัพย์สินจากสาธารณภัย	สำนักปลัดเทศบาล งานป้องกันฯ

## ๒) บัญชีโครงการพัฒนาท้องถิ่น

รายละเอียดโครงการพัฒนา  
แผนพัฒนาท้องถิ่น (พ.ศ.2566 - 2570)  
เทศบาลตำบลบ้านแหลม

ก.ยุทธศาสตร์จังหวัดเพชรบุรีที่ 2 การเสริมสร้างความมั่นคง ความสงบเรียบร้อย ด้วยต้นทุนทางสังคม ประชาชนพึ่งตนเองได้อย่างยั่งยืน ด้วยศาสตร์พระราชา และยุทธศาสตร์ที่ 4 การพัฒนาแบบมีส่วนร่วมสู่เมืองสร้างสรรค์ระดับสากล ด้วยทุนทางศิลปะ วัฒนธรรม การท่องเที่ยว บนฐานทรัพยากร อัตลักษณ์ของท้องถิ่น และศักยภาพของพื้นที่

ข.ยุทธศาสตร์การพัฒนาขององค์กรปกครองส่วนท้องถิ่นในเขตจังหวัดเพชรบุรีที่ 2 การพัฒนาด้านการส่งเสริมคุณภาพชีวิต และยุทธศาสตร์ที่ 3 การพัฒนาด้านการจัดระเบียบชุมชน สังคมและการรักษาความสงบเรียบร้อย

### 2.ยุทธศาสตร์การพัฒนาเทศบาลตำบลบ้านแหลมที่ ๒ การพัฒนาและส่งเสริมคุณภาพชีวิตของประชาชน

#### 2.2 แผนงานรักษาความสงบภายใน

ที่	โครงการ	วัตถุประสงค์	เป้าหมาย (ผลผลิตของ โครงการ)	งบประมาณและที่ผ่านมา					ตัวชี้วัด (KPI)	ผลที่คาดว่าจะได้รับ	หน่วยงาน รับผิดชอบ หลัก
				2566 (บาท)	2567 (บาท)	2568 (บาท)	2569 (บาท)	2570 (บาท)			
8	โครงการส่งเสริมการมีส่วนร่วมในด้านการป้องกันและบรรเทาสาธารณภัยแก่ชุมชน	ชุมชนสามารถดำเนินการบริหารจัดการภัยพิบัติในเบื้องต้น	-ชุมชนในเขตเทศบาลตำบลบ้านแหลมจำนวน 9 ชุมชนๆละ 5 คน รวม 45 คน		10,000	-	10,000	-	-ร้อยละของผู้เข้าอบรมเมื่อเปรียบเทียบกับเป้าหมาย	ประชาชนได้รับความรู้ความสามารถรับมือกับภัยพิบัติทันท่วงที่มีประสิทธิภาพ	สำนักปลัดเทศบาล งานป้องกันฯ
รวม 8 โครงการ											

## ๒) บัญชีโครงการพัฒนาท้องถิ่น

รายละเอียดโครงการพัฒนา  
แผนพัฒนาท้องถิ่น (พ.ศ.2566 - 2570)  
เทศบาลตำบลบ้านแหลม

ก.ยุทธศาสตร์จังหวัดเพชรบุรีที่ 2 การเสริมสร้างความมั่นคง ความสงบเรียบร้อย ด้วยต้นทุนทางสังคม ประชาชนพึ่งตนเองได้อย่างยั่งยืน ด้วยศาสตร์พระราชา และยุทธศาสตร์ที่ 4 การพัฒนาแบบมีส่วนร่วมสู่เมืองสร้างสรรค์ระดับสากล ด้วยทุนทางศิลปะ วัฒนธรรม การท่องเที่ยว บนฐานทรัพยากร อัตลักษณ์ของท้องถิ่น และศักยภาพของพื้นที่

ข.ยุทธศาสตร์การพัฒนาขององค์กรปกครองส่วนท้องถิ่นในเขตจังหวัดเพชรบุรีที่ 2 การพัฒนาด้านการส่งเสริมคุณภาพชีวิต และยุทธศาสตร์ที่ 3 การพัฒนาด้านการจัดระเบียบชุมชน สังคมและการรักษาความสงบเรียบร้อย

### 2.ยุทธศาสตร์การพัฒนาเทศบาลตำบลบ้านแหลมที่ ๒) การพัฒนาและส่งเสริมคุณภาพชีวิตของประชาชน

#### 2.3 แผนงานการศึกษา

ที่	โครงการ	วัตถุประสงค์	เป้าหมาย (ผลผลิตของโครงการ)	งบประมาณและที่ผ่านมา					ตัวชี้วัด (KPI)	ผลที่คาดว่าจะได้รับ	หน่วยงาน รับผิดชอบ หลัก
				2566 (บาท)	2567 (บาท)	2568 (บาท)	2569 (บาท)	2570 (บาท)			
1	โครงการเข้าร่วมการแข่งขันทักษะทางวิชาการ ระดับภาคกลาง และระดับประเทศ	- เพื่อสร้างประสบการณ์การเรียนรู้จากการเข้าร่วมการแข่งขันทักษะทางวิชาการ	- ส่งเด็กปฐมวัยเข้าร่วมการแข่งขันทักษะทางวิชาการขององค์กรปกครองส่วนท้องถิ่นในระดับต่างๆ	150,000	150,000	150,000	150,000	150,000	- ร้อยละของเด็กปฐมวัยที่เข้าร่วมการแข่งขัน	- เด็กปฐมวัยได้รับประสบการณ์ตรงจากการเข้าร่วมการแข่งขันและเรียนรู้ทักษะด้านวิชาการจากผู้เข้าร่วมการแข่งขันอื่นๆ	กองการศึกษา
2	โครงการแข่งขันทักษะวิชาการศูนย์พัฒนาเด็กเล็ก	-เพื่อสร้างประสบการณ์การเรียนรู้จากการเข้าร่วมการแข่งขัน - เพื่อคัดเลือกเด็กปฐมวัยเป็นตัวแทนของศูนย์พัฒนาเด็กเล็กในสังกัดเทศบาลเข้าร่วมการแข่งขันความเป็นเลิศทางวิชาการ	- จัดแข่งขันทักษะทางวิชาการร่วมกันระหว่างศูนย์พัฒนาเด็กเล็กในสังกัดจำนวน 1 ครั้ง	75,000	75,000	75,000	75,000	75,000	- ร้อยละของจำนวนนักเรียนทั้งหมดที่ได้เข้าร่วมการแข่งขัน	-เด็กปฐมวัยได้รับประสบการณ์ตรงจากการเข้าร่วมการแข่งขันและเรียนรู้ทักษะด้านวิชาการจากผู้เข้าร่วมการแข่งขันอื่นๆ	ศูนย์พัฒนาเด็กเล็ก เทศบาลตำบลบ้านแหลม

## ๒) บัญชีโครงการพัฒนาท้องถิ่น

### รายละเอียดโครงการพัฒนา แผนพัฒนาท้องถิ่น (พ.ศ.2566 - 2570)

#### เทศบาลตำบลบ้านแหลม

ก.ยุทธศาสตร์จังหวัดเพชรบุรีที่ 2 การเสริมสร้างความมั่นคง ความสงบเรียบร้อย ด้วยต้นทุนทางสังคม ประชาชนพึ่งตนเองได้อย่างยั่งยืน ด้วยศาสตร์พระราช และยุทธศาสตร์ที่ 4 การพัฒนาแบบมีส่วนร่วมสู่เมืองสร้างสรรค์ระดับสากล ด้วยทุนทางศิลปะ วัฒนธรรม การท่องเที่ยว บนฐานทรัพยากร อัตลักษณ์ของท้องถิ่น และศักยภาพของพื้นที่

ข.ยุทธศาสตร์การพัฒนาขององค์กรปกครองส่วนท้องถิ่นในเขตจังหวัดเพชรบุรีที่ 2 การพัฒนาด้านการส่งเสริมคุณภาพชีวิต และยุทธศาสตร์ที่ 3 การพัฒนาด้านการจัดระเบียบชุมชน สังคมและการรักษาความสงบเรียบร้อย

#### 2.ยุทธศาสตร์การพัฒนาเทศบาลตำบลบ้านแหลมที่ ๒ การพัฒนาและส่งเสริมคุณภาพชีวิตของประชาชน

##### 2.3 แผนงานการศึกษา

ที่	โครงการ	วัตถุประสงค์	เป้าหมาย (ผลผลิตของโครงการ)	งบประมาณและที่ผ่านมา					ตัวชี้วัด (KPI)	ผลที่คาดว่าจะได้รับ	หน่วยงาน รับผิดชอบ หลัก
				2566 (บาท)	2567 (บาท)	2568 (บาท)	2569 (บาท)	2570 (บาท)			
3	โครงการสนับสนุนค่าใช้จ่ายการบริหารสถานศึกษา	-เพื่อรองรับการจัดสรรเงินอุดหนุนทั่วไปสำหรับส่งเสริมศักยภาพการจัดการศึกษาท้องถิ่น	1.สนับสนุนอาหารกลางวัน 2.สนับสนุนสำหรับส่งเสริมศักยภาพการจัดการศึกษาท้องถิ่น 3.สนับสนุนสำหรับส่งเสริมศักยภาพการจัดการศึกษาของท้องถิ่น(ค่าปัจจัยพื้นฐานสำหรับนักเรียนยากจน) 4.สนับสนุนค่าใช้จ่ายในการจัดการศึกษาตั้งแต่ระดับอนุบาลจนจบการศึกษาขั้นพื้นฐาน 5.สนับสนุนค่าใช้จ่ายในการจัดการศึกษาสำหรับศูนย์พัฒนาเด็กเล็ก	1,296,610 300,600 7,000 316,213 518,000 (จ่ายจากเงินอุดหนุนทั่วไป)	1,335,508 300,600 7,000 316,213 518,000 (จ่ายจากเงินอุดหนุนทั่วไป)	1,375,573 300,600 7,000 316,213 518,000 (จ่ายจากเงินอุดหนุนทั่วไป)	1,416,840 300,600 7,000 316,213 518,000 (จ่ายจากเงินอุดหนุนทั่วไป)	1,459,345 300,600 7,000 316,213 518,000 (จ่ายจากเงินอุดหนุนทั่วไป)	-ร้อยละของจำนวนนักเรียนในสังกัดเทศบาลที่ได้รับจัดสรรงบประมาณเป็นค่าใช้จ่ายด้านการศึกษา	-สถานศึกษามีงบประมาณเพียงพอแก่การใช้จ่ายด้านการศึกษา	กองการศึกษา งานระดับ ก่อนวัยเรียนฯ

## ๒) บัญชีโครงการพัฒนาท้องถิ่น

### รายละเอียดโครงการพัฒนา แผนพัฒนาท้องถิ่น (พ.ศ.2566 - 2570)

#### เทศบาลตำบลบ้านแหลม

ก.ยุทธศาสตร์จังหวัดเพชรบุรีที่ 2 การเสริมสร้างความมั่นคง ความสงบเรียบร้อย ด้วยต้นทุนทางสังคม ประชาชนพึ่งตนเองได้อย่างยั่งยืน ด้วยศาสตร์พระราชา และยุทธศาสตร์ที่ 4 การพัฒนาแบบมีส่วนร่วมสู่เมืองสร้างสรรค์ระดับสากล ด้วยทุนทางศิลปะ วัฒนธรรม การท่องเที่ยว บนฐานทรัพยากร อัตลักษณ์ของท้องถิ่น และศักยภาพของพื้นที่

ข.ยุทธศาสตร์การพัฒนาขององค์กรปกครองส่วนท้องถิ่นในเขตจังหวัดเพชรบุรีที่ 2 การพัฒนาด้านการส่งเสริมคุณภาพชีวิต และยุทธศาสตร์ที่ 3 การพัฒนาด้านการจัดระเบียบชุมชน สังคมและการรักษาความสงบเรียบร้อย

#### 2.ยุทธศาสตร์การพัฒนาเทศบาลตำบลบ้านแหลมที่ ๒ การพัฒนาและส่งเสริมคุณภาพชีวิตของประชาชน

##### 2.3 แผนงานการศึกษา

ที่	โครงการ	วัตถุประสงค์	เป้าหมาย (ผลผลิตของโครงการ)	งบประมาณและที่ผ่านมา					ตัวชี้วัด (KPI)	ผลที่คาดว่าจะได้รับ	หน่วยงาน รับผิดชอบหลัก
				2566 (บาท)	2567 (บาท)	2568 (บาท)	2569 (บาท)	2570 (บาท)			
4	โครงการพัฒนาการสมวัย ใส่ใจลูกรัก	-เพื่อพัฒนาทักษะการเลี้ยงดูเด็กปฐมวัยแก่พ่อแม่ ผู้ปกครองและผู้ดูแลเด็กสร้างความเข้าใจในแนวทาง -เพื่อให้ผู้ปกครองมีส่วนร่วมในการส่งเสริมพัฒนาการสมวัยของเด็ก	จัดอบรมพัฒนาทักษะการเลี้ยงดูเด็กปฐมวัยแก่พ่อแม่ผู้ปกครองและผู้ดูแลเด็กของศูนย์พัฒนาเด็กเล็กและระดับอนุบาลในสังกัดเทศบาลตำบลบ้านแหลมจำนวน 1 ครั้ง/ปี	30,000	30,000	30,000	30,000	30,000	-ร้อยละของพ่อแม่ผู้ปกครองและผู้ดูแลเด็กของศูนย์พัฒนาและระดับอนุบาลในสังกัดเทศบาลตำบลบ้านแหลมที่เข้าร่วมอบรม	-พ่อแม่ผู้ปกครองเด็กและผู้ดูแลเด็กรับรู้ เข้าใจ และสามารถช่วยส่งเสริมพัฒนาการของเด็กที่บ้านได้อีกทางหนึ่ง	กองการศึกษา

## ๒) บัญชีโครงการพัฒนาท้องถิ่น

แบบ ผ.02

### รายละเอียดโครงการพัฒนา แผนพัฒนาท้องถิ่น (พ.ศ.2566 - 2570)

#### เทศบาลตำบลบ้านแหลม

ก.ยุทธศาสตร์จังหวัดเพชรบุรีที่ 2 การเสริมสร้างความมั่นคง ความสงบเรียบร้อย ด้วยต้นทุนทางสังคม ประชาชนพึ่งตนเองได้อย่างยั่งยืน ด้วยศาสตร์พระราชา และยุทธศาสตร์ที่ 4 การพัฒนาแบบมีส่วนร่วมสู่เมืองสร้างสรรค์ระดับสากล ด้วยทุนทางศิลปะ วัฒนธรรม การท่องเที่ยว บนฐานทรัพยากร อัตลักษณ์ของท้องถิ่น และศักยภาพของพื้นที่

ข.ยุทธศาสตร์การพัฒนาขององค์กรปกครองส่วนท้องถิ่นในเขตจังหวัดเพชรบุรีที่ 2 การพัฒนาด้านการส่งเสริมคุณภาพชีวิต และยุทธศาสตร์ที่ 3 การพัฒนาด้านการจัดระเบียบชุมชน สังคมและการรักษาความสงบเรียบร้อย

#### 2.ยุทธศาสตร์การพัฒนาเทศบาลตำบลบ้านแหลมที่ ๒ การพัฒนาและส่งเสริมคุณภาพชีวิตของประชาชน

##### 2.3 แผนงานการศึกษา

ที่	โครงการ	วัตถุประสงค์	เป้าหมาย (ผลผลิตของโครงการ)	งบประมาณและที่ผ่านมา					ตัวชี้วัด (KPI)	ผลที่คาดว่าจะได้รับ	หน่วยงาน รับผิดชอบหลัก
				2566 (บาท)	2567 (บาท)	2568 (บาท)	2569 (บาท)	2570 (บาท)			
5	โครงการอาหารเสริม (นม)	-เพื่อรองรับการจัดสรรเงินอุดหนุนทั่วไปของกรมส่งเสริมการปกครองท้องถิ่นให้แก่สถานศึกษาเป็นค่าอาหารเสริม (นม)	-ประมาณการรับการจัดสรรงบประมาณตามยอดจำนวนนักเรียน ณ วันที่ 10 มิถุนายน ของนักเรียนในสถานศึกษาสังกัดเทศบาลและสถานศึกษาสังกัดสำนักงานเขตพื้นที่การศึกษา (สพฐ.)	2,730,600	2,750,000	2,770,000	2,790,000	2,810,000	-ร้อยละของจำนวนนักเรียนในสังกัดเทศบาลที่ได้รับจัดสรรงบประมาณเป็นค่าอาหารเสริม (นม)	-เด็กนักเรียนมีอาหารเสริม (นม) เพียงพอตลอดปีการศึกษา	กองการศึกษา งานระดับ ก่อนวัยเรียนฯ

## ๒) บัญชีโครงการพัฒนาท้องถิ่น

รายละเอียดโครงการพัฒนา  
แผนพัฒนาท้องถิ่น (พ.ศ.2566 - 2570)  
เทศบาลตำบลบ้านแหลม

ก.ยุทธศาสตร์จังหวัดเพชรบุรีที่ 2 การเสริมสร้างความมั่นคง ความสงบเรียบร้อย ด้วยต้นทุนทางสังคม ประชาชนพึ่งตนเองได้อย่างยั่งยืน ด้วยศาสตร์พระราชา และยุทธศาสตร์ที่ 4 การพัฒนาแบบมีส่วนร่วมสู่เมืองสร้างสรรค์ระดับสากล ด้วยทุนทางศิลปะ วัฒนธรรม การท่องเที่ยว บนฐานทรัพยากร อัตลักษณ์ของท้องถิ่น และศักยภาพของพื้นที่

ข.ยุทธศาสตร์การพัฒนาขององค์กรปกครองส่วนท้องถิ่นในเขตจังหวัดเพชรบุรีที่ 2 การพัฒนาด้านการส่งเสริมคุณภาพชีวิต และยุทธศาสตร์ที่ 3 การพัฒนาด้านการจัดระเบียบชุมชน สังคมและการรักษาความสงบเรียบร้อย

### 2.ยุทธศาสตร์การพัฒนาเทศบาลตำบลบ้านแหลมที่ ๒ การพัฒนาและส่งเสริมคุณภาพชีวิตของประชาชน

#### 2.3 แผนงานการศึกษา

ที่	โครงการ	วัตถุประสงค์	เป้าหมาย (ผลผลิตของโครงการ)	งบประมาณและที่ผ่านมา					ตัวชี้วัด (KPI)	ผลที่คาดว่าจะได้รับ	หน่วยงาน รับผิดชอบ หลัก
				2566 (บาท)	2567 (บาท)	2568 (บาท)	2569 (บาท)	2570 (บาท)			
6	โครงการส่งเสริมความกตัญญูต่อผู้สูงอายุ	1. เพื่อตระหนักถึงความสำคัญของผู้สูงอายุ โดยการยกย่องเชิดชูเกียรติ ผู้สูงอายุสุขภาพดี ให้เป็นต้นแบบในการดูแลรักษาสุขภาพที่ดี มีอายุยืนยาว และมีคุณภาพชีวิตที่ดีต่อไป 2. เพื่อแสดงออกซึ่งความกตัญญู กตเวทิต่อผู้สูงอายุ โดยการรดน้ำดำหัวขอพรจากผู้สูงอายุ ทั้งที่อยู่ในครอบครัวตนเองและผู้สูงอายุในเขตเทศบาล	- จัดพิธีเจริญพระพุทธมนต์ และจัดกิจกรรมรดน้ำขอพรผู้สูงอายุในเขตเทศบาล - จัดการประกวดสุขภาพที่ดี “ผู้สูงอายุต้นแบบ”	100,000	100,000	100,000	100,000	100,000	ร้อยละของผู้สูงอายุ ประชาชน ที่เข้าร่วมโครงการส่งเสริมความกตัญญูต่อผู้สูงอายุ	-ผู้สูงอายุตระหนักถึงความสำคัญของคนที่ได้รับการยกย่องเชิดชูเกียรติ -ประชาชนแสดงออกซึ่งความกตัญญู กตเวทิต่อผู้สูงอายุ โดยการรดน้ำดำหัวขอพรจากผู้สูงอายุ ทั้งที่อยู่ในครอบครัว ตนเองและผู้สูงอายุในเขตเทศบาล	กองการศึกษา

## ๒) บัญชีโครงการพัฒนาท้องถิ่น

รายละเอียดโครงการพัฒนา  
แผนพัฒนาท้องถิ่น (พ.ศ.2566 - 2570)  
เทศบาลตำบลบ้านแหลม

ก.ยุทธศาสตร์จังหวัดเพชรบุรีที่ 2 การเสริมสร้างความมั่นคง ความสงบเรียบร้อย ด้วยต้นทุนทางสังคม ประชาชนพึ่งตนเองได้อย่างยั่งยืน ด้วยศาสตร์พระราช และยุทธศาสตร์ที่ 4 การพัฒนาแบบมีส่วนร่วมสู่เมืองสร้างสรรค์ระดับสากล ด้วยทุนทางศิลปะ วัฒนธรรม การท่องเที่ยว บนฐานทรัพยากร อัตลักษณ์ของท้องถิ่น และศักยภาพของพื้นที่

ข.ยุทธศาสตร์การพัฒนาขององค์กรปกครองส่วนท้องถิ่นในเขตจังหวัดเพชรบุรีที่ 2 การพัฒนาด้านการส่งเสริมคุณภาพชีวิต และยุทธศาสตร์ที่ 3 การพัฒนาด้านการจัดระเบียบชุมชน สังคมและการรักษาความสงบเรียบร้อย

### 2.ยุทธศาสตร์การพัฒนาเทศบาลตำบลบ้านแหลมที่ ๒ การพัฒนาและส่งเสริมคุณภาพชีวิตของประชาชน

#### 2.3 แผนงานการศึกษา

ที่	โครงการ	วัตถุประสงค์	เป้าหมาย (ผลผลิตของโครงการ)	งบประมาณและที่ผ่านมา					ตัวชี้วัด (KPI)	ผลที่คาดว่าจะได้รับ	หน่วยงาน รับผิดชอบหลัก
				2566 (บาท)	2567 (บาท)	2568 (บาท)	2569 (บาท)	2570 (บาท)			
7	โครงการจ้างเหมาบุคลากรช่วยปฏิบัติงานในโรงเรียนเทศบาลวัดลักษณารามและศูนย์พัฒนาเด็กเล็กในสังกัด	-เพื่อให้สถานศึกษามีบุคลากรเพียงพอในการปฏิบัติภารกิจของสถานศึกษา	จ้างเหมาบริการบุคลากรสนับสนุนการปฏิบัติงานของสถานศึกษาในสังกัด	432,000	432,000	432,000	432,000	432,000	-ภารกิจของสถานศึกษามีบุคลากรรองรับที่เพียงพอและเหมาะสมในการปฏิบัติงาน	-สถานศึกษามีบุคลากรเพียงพอในการปฏิบัติงานสอดคล้องกับภารกิจ	กองการศึกษา
8	โครงการจ้างเหมาบริการบุคลากรของศูนย์พัฒนาเด็กเล็กตำแหน่งภารโรง/พนักงานทำความสะอาด	-เพื่อทำความสะอาดดูแล บำรุงรักษา อาคารสถานที่ ทรัพย์สินให้อยู่ในสภาพที่เป็นระเบียบเรียบร้อยในศูนย์พัฒนาเด็กเล็ก	-จ้างเหมาบริการบุคลากรของ ศูนย์พัฒนาเด็กเล็ก ตำแหน่งภารโรง/พนักงานทำความสะอาดจำนวน 1 คน เป็นเงิน 9,000 บาท จำนวน 12 เดือน	108,000	108,000	108,000	108,000	108,000	-มีภารโรง / พนักงานทำความสะอาดศูนย์พัฒนาเด็กเล็กจำนวน 1 คน	-พื้นที่ภายในและภายนอกศูนย์พัฒนาเด็กเล็กสะอาดและมีความเป็นระเบียบเรียบร้อย	กองการศึกษา

## ๒) บัญชีโครงการพัฒนาท้องถิ่น

### รายละเอียดโครงการพัฒนา แผนพัฒนาท้องถิ่น (พ.ศ.2566 - 2570)

#### เทศบาลตำบลบ้านแหลม

ก.ยุทธศาสตร์จังหวัดเพชรบุรีที่ 2 การเสริมสร้างความมั่นคง ความสงบเรียบร้อย ด้วยต้นทุนทางสังคม ประชาชนพึ่งตนเองได้อย่างยั่งยืน ด้วยศาสตร์พระราช และยุทธศาสตร์ที่ 4 การพัฒนาแบบมีส่วนร่วมสู่เมืองสร้างสรรค์ระดับสากล ด้วยทุนทางศิลปะ วัฒนธรรม การท่องเที่ยว บนฐานทรัพยากร อัตลักษณ์ของท้องถิ่น และศักยภาพของพื้นที่

ข.ยุทธศาสตร์การพัฒนาขององค์กรปกครองส่วนท้องถิ่นในเขตจังหวัดเพชรบุรีที่ 2 การพัฒนาด้านการส่งเสริมคุณภาพชีวิต และยุทธศาสตร์ที่ 3 การพัฒนาด้านการจัดระเบียบชุมชน สังคมและการรักษาความสงบเรียบร้อย

#### 2.ยุทธศาสตร์การพัฒนาเทศบาลตำบลบ้านแหลมที่ ๒ การพัฒนาและส่งเสริมคุณภาพชีวิตของประชาชน

##### 2.3 แผนงานการศึกษา

ที่	โครงการ	วัตถุประสงค์	เป้าหมาย (ผลผลิตของ โครงการ)	งบประมาณและที่ผ่านมา					ตัวชี้วัด (KPI)	ผลที่คาดว่าจะได้รับ	หน่วยงาน รับผิดชอบ หลัก
				2566 (บาท)	2567 (บาท)	2568 (บาท)	2569 (บาท)	2570 (บาท)			
9	โครงการฝึกอบรมและศึกษาดูงานพนักงานครู พนักงานจ้าง และผู้ปฏิบัติงานทางการศึกษา	-เพื่อพัฒนาประสิทธิภาพพนักงานครู พนักงานจ้างและผู้ปฏิบัติงานทางการศึกษา	-จัดอบรมเชิงปฏิบัติการและจัดกิจกรรมศึกษาดูงาน แลกเปลี่ยนเรียนรู้ของพนักงานครู พนักงานจ้างและผู้ปฏิบัติงานทางการศึกษา	200,000	200,000	200,000	200,000	200,000	-ร้อยละของพนักงานครู พนักงานจ้างและผู้ปฏิบัติงานทางการศึกษาที่เข้ารับการอบรมและศึกษาดูงานเทียบกับเป้าหมาย	-พนักงานครู พนักงานจ้างและผู้ปฏิบัติงานทางการศึกษามีโอกาสแลกเปลี่ยนเรียนรู้และเห็นตัวอย่างจากการปฏิบัติจริงจาก	กองการศึกษา
10	โครงการเงินอุดหนุนสำหรับสนับสนุนอาหารกลางวันให้แก่โรงเรียนในสังกัดสำนักงานคณะกรรมการการศึกษาขั้นพื้นฐาน (สพฐ.)	-เพื่อสนับสนุนเป็นค่าอาหารกลางวันแก่นักเรียนตามที่กรมส่งเสริมฯ แจ้งการจัดสรร	-โรงเรียนวัดต้นสน -โรงเรียนวัดในกลาง -โรงเรียนบ้านแหลม (โดยใช้ยอดจำนวนนักเรียน ณ วันที่ 10 มิถุนายน ของทุกปี)	1,142,064	1,176,326	1,211,616	1,247,965	1,285,404	-ร้อยละของนักเรียนกลุ่มเป้าหมายที่ได้รับบริการอาหารกลางวันเพียงพอและเหมาะสม	-นักเรียนกลุ่มเป้าหมายได้รับบริการอาหารกลางวันอย่างเพียงพอและเหมาะสม	กองการศึกษา

## ๒ บัญชีโครงการพัฒนาท้องถิ่น

รายละเอียดโครงการพัฒนา  
แผนพัฒนาท้องถิ่น (พ.ศ.2566 - 2570)  
เทศบาลตำบลบ้านแหลม

ก.ยุทธศาสตร์จังหวัดเพชรบุรีที่ 2 การเสริมสร้างความมั่นคง ความสงบเรียบร้อย ด้วยต้นทุนทางสังคม ประชาชนพึ่งตนเองได้อย่างยั่งยืน ด้วยศาสตร์พระราชา และยุทธศาสตร์ที่ 4 การพัฒนาแบบมีส่วนร่วมสู่เมืองสร้างสรรค์ระดับสากล ด้วยทุนทางศิลปะ วัฒนธรรม การท่องเที่ยว บนฐานทรัพยากร อัตลักษณ์ของท้องถิ่น และศักยภาพของพื้นที่

ข.ยุทธศาสตร์การพัฒนาขององค์กรปกครองส่วนท้องถิ่นในเขตจังหวัดเพชรบุรีที่ 2 การพัฒนาด้านการส่งเสริมคุณภาพชีวิต และยุทธศาสตร์ที่ 3 การพัฒนาด้านการจัดระเบียบชุมชน สังคมและการรักษาความสงบเรียบร้อย

### 2.ยุทธศาสตร์การพัฒนาเทศบาลตำบลบ้านแหลมที่ ๒ การพัฒนาและส่งเสริมคุณภาพชีวิตของประชาชน

#### 2.3 แผนงานการศึกษา

ที่	โครงการ	วัตถุประสงค์	เป้าหมาย (ผลผลิตของโครงการ)	งบประมาณและที่ผ่านมา					ตัวชี้วัด (KPI)	ผลที่คาดว่าจะได้รับ	หน่วยงาน รับผิดชอบหลัก
				2566 (บาท)	2567 (บาท)	2568 (บาท)	2569 (บาท)	2570 (บาท)			
11	โครงการเข้าค่ายพักแรมลูกเสือสามัญ ป.4-6	1. เพื่อให้ลูกเสือ-เนตรนารีได้รับประสบการณ์ตรงจากการอยู่ร่วมกัน 2. เพื่อให้ลูกเสือ-เนตรนารีมีความรับผิดชอบ อดทน มีระเบียบวินัย 3.เพื่อให้ลูกเสือ-เนตรนารีรู้จักใช้ชีวิตและบำเพ็ญประโยชน์ร่วมกัน	1. ลูกเสือ-เนตรนารีได้ฝึกความอดทน มีระเบียบวินัยรู้จักช่วยตัวเองและทำงานร่วมกับผู้อื่น 2. ลูกเสือ-เนตรนารีได้บำเพ็ญประโยชน์ช่วยเหลือสังคมด้วยความเต็มใจ 3. เพื่อให้นักเรียนได้พัฒนาตนเองเต็มศักยภาพจากประสบการณ์ตรงและเรียนรู้เพิ่มเติม	30,000 (งบเทศบาล)	30,000 (งบเทศบาล)	30,000 (งบเทศบาล)	30,000 (งบเทศบาล)	30,000 (งบเทศบาล)	ลูกเสือ-เนตรนารีสามัญชั้นประถมศึกษาปีที่ 4-6เข้าค่ายพักแรม1 ครั้ง/ 1ปีการศึกษา	1. ลูกเสือ-เนตรนารีได้รับประสบการณ์ตรงจากการอยู่ร่วมกัน 2. ลูกเสือ-เนตรนารีมีความรับผิดชอบ อดทน มีระเบียบวินัย 3.ลูกเสือ-เนตรนารีรู้จักใช้ชีวิตและบำเพ็ญประโยชน์ร่วมกัน	โรงเรียนเทศบาลวัดลักษณารามฯ

๒ บัญชีโครงการพัฒนาท้องถิ่น

แบบ ผ.02

รายละเอียดโครงการพัฒนา  
แผนพัฒนาท้องถิ่น (พ.ศ.2566 - 2570)

เทศบาลตำบลบ้านแหลม

ที่	โครงการ	วัตถุประสงค์	เป้าหมาย (ผลผลิตของ โครงการ)	งบประมาณและที่ผ่านมา					ตัวชี้วัด (KPI)	ผลที่คาดว่าจะ ได้รับ	หน่วยงาน รับผิดชอบ หลัก
				2566 (บาท)	2567 (บาท)	2568 (บาท)	2569 (บาท)	2570 (บาท)			
ต่อ		4. เพื่อให้บรรลุเป้าหมายของหลักสูตรการจัดกิจกรรมลูกเสือ-เนตรนารีและผู้นำเพื่อประโยชน์ 5. เพื่อตอบสนองนโยบายของรัฐบาลตามโครงการสนับสนุนค่าใช้จ่ายในการจัดการศึกษาตั้งแต่ระดับอนุบาลจนจบการศึกษาขั้นพื้นฐาน								4.บรรลุเป้าหมายของหลักสูตรการจัดกิจกรรมลูกเสือ-เนตรนารีและผู้นำเพื่อประโยชน์ 5.ตอบสนองนโยบายของรัฐบาลตามโครงการสนับสนุนค่าใช้จ่ายในการจัดการศึกษาตั้งแต่ระดับอนุบาลจนจบการศึกษาขั้นพื้นฐาน	
12	โครงการก่อสร้างพื้นที่สนามเด็กเล่น พร้อมเครื่องเล่นพัฒนากล้ามเนื้อสำหรับเด็กปฐมวัย	1. เพื่อส่งเสริมให้เด็กปฐมวัยมีเครื่องเล่นพัฒนากล้ามเนื้อสำหรับเด็กที่ปลอดภัย	เครื่องเล่นเด็ก ขนาด 4.80*7.20*2.80 เมตร	250,000 (งบเทศบาล)	250,000 (งบเทศบาล)	250,000 (งบเทศบาล)	250,000 (งบเทศบาล)	250,000 (งบเทศบาล)	1.เด็กปฐมวัยมีเครื่องเล่นพัฒนากล้ามเนื้อ	1.เด็กปฐมวัยมีเครื่องเล่นพัฒนากล้ามเนื้อ	โรงเรียนเทศบาลวัดลักษณารามฯ

## ๒) บัญชีโครงการพัฒนาท้องถิ่น

### รายละเอียดโครงการพัฒนา แผนพัฒนาท้องถิ่น (พ.ศ.2566 - 2570)

#### เทศบาลตำบลบ้านแหลม

ก.ยุทธศาสตร์จังหวัดเพชรบุรีที่ 2 การเสริมสร้างความมั่นคง ความสงบเรียบร้อย ด้วยต้นทุนทางสังคม ประชาชนพึ่งตนเองได้อย่างยั่งยืน ด้วยศาสตร์พระราชา และยุทธศาสตร์ที่ 4 การพัฒนาแบบมีส่วนร่วมสู่เมืองสร้างสรรค์ระดับสากล ด้วยทุนทางศิลปะ วัฒนธรรม การท่องเที่ยว บนฐานทรัพยากร อัตลักษณ์ของท้องถิ่น และศักยภาพของพื้นที่

ข.ยุทธศาสตร์การพัฒนาขององค์กรปกครองส่วนท้องถิ่นในเขตจังหวัดเพชรบุรีที่ 2 การพัฒนาด้านการส่งเสริมคุณภาพชีวิต และยุทธศาสตร์ที่ 3 การพัฒนาด้านการจัดระเบียบชุมชน สังคมและการรักษาความสงบเรียบร้อย

#### 2.ยุทธศาสตร์การพัฒนาเทศบาลตำบลบ้านแหลมที่ ๒) การพัฒนาและส่งเสริมคุณภาพชีวิตของประชาชน

##### 2.3 แผนงานการศึกษา

ที่	โครงการ	วัตถุประสงค์	เป้าหมาย (ผลผลิตของโครงการ)	งบประมาณและที่ผ่านมา					ตัวชี้วัด (KPI)	ผลที่คาดว่าจะได้รับ	หน่วยงาน รับผิดชอบหลัก
				2566 (บาท)	2567 (บาท)	2568 (บาท)	2569 (บาท)	2570 (บาท)			
13	โครงการส่งเสริมศักยภาพ การ เรียน รู้ นอก สถานศึกษาของโรงเรียน เทศบาลวัดลักษณารามฯ	1. เพื่อจัดกิจกรรมให้ ความรู้เกี่ยวกับธรรมชาติ ของวิทยาศาสตร์และเทคโนโลยีให้กับนักเรียน โรงเรียน เทศบาล วัดลักษณารามฯ 2. เพื่อให้นักเรียน โรงเรียน เทศบาล วัดลักษณารามฯ ได้รับ ประสบการณ์ตรงจาก แหล่งเรียนรู้ภายนอก สถานศึกษา	1. จัดอบรมให้ความรู้ เกี่ยวกับธรรมชาติของ วิทยาศาสตร์และเทคโนโลยี ให้กับนักเรียนระดับชั้น อนุบาลศึกษาปีที่ 1 – ชั้น ประถมศึกษาปีที่ 6 ทุกคน 2. นักเรียนโรงเรียนเทศบาล วัดลักษณารามฯ ระดับชั้น อนุบาลศึกษาปีที่ 1 – ชั้น ประถมศึกษาปีที่ 6 ทุกคน ศึกษาแหล่งเรียนรู้ภายนอก สถานศึกษา	70,000 (งบเทศบาล)	70,000 (งบเทศบาล)	70,000 (งบเทศบาล)	70,000 (งบเทศบาล)	70,000 (งบเทศบาล)	1. ร้อยละในการ จัด อ บ ร ม ให้ ความรู้เกี่ยวกับ ธรรมชาติของ วิทยาศาสตร์ และเทคโนโลยี ให้กับนักเรียน ระดับชั้นอนุบาล ศึกษปีที่ 1 – ชั้นประถมศึกษา ปีที่ 6	1.นักเรียนทุกคน จะได้รับความรู้ จากการจัดอบรม ให้ความรู้เกี่ยวกับ ธรรมชาติของ วิทยาศาสตร์และ เทคโนโลยีให้กับ นักเรียนระดับชั้น อนุบาลศึกษาปีที่ 1-ชั้นประถมศึกษา ปีที่ 6 ทุกคน	โรงเรียน เทศบาลวัด ลักษณารามฯ

๒ บัญชีโครงการพัฒนาท้องถิ่น

แบบ ผ.02

รายละเอียดโครงการพัฒนา  
แผนพัฒนาท้องถิ่น (พ.ศ.2566 - 2570)  
เทศบาลตำบลบ้านแหลม

ที่	โครงการ	วัตถุประสงค์	เป้าหมาย (ผลผลิตของโครงการ)	งบประมาณและที่ผ่านมา					ตัวชี้วัด (KPI)	ผลที่คาดว่าจะได้รับ	หน่วยงาน รับผิดชอบ หลัก
				2566 (บาท)	2567 (บาท)	2568 (บาท)	2569 (บาท)	2570 (บาท)			
ต่อ									2. ร้อยละของนักเรียนโรงเรียนเทศบาลวัดลักษณารามฯ ระดับชั้นอนุบาลศึกษาปีที่ 1 - ชั้นประถมศึกษาปีที่ 6 ศึกษาแหล่งเรียนรู้ภายนอกสถานศึกษา ณ อุทยานวิทยาศาสตร์พระจอมเกล้า ณ หว้ากอ อ.เมือง จ.ประจวบคีรีขันธ์	2.นักเรียนทุกคนได้รับประสบการณ์ตรงจากการศึกษาแหล่งเรียนรู้ภายนอกสถานศึกษา ณ อุทยานวิทยาศาสตร์พระจอมเกล้า ณ หว้ากอ อ.เมือง จ.ประจวบคีรีขันธ์	

## ๒) บัญชีโครงการพัฒนาท้องถิ่น

รายละเอียดโครงการพัฒนา  
แผนพัฒนาท้องถิ่น (พ.ศ.2566 - 2570)  
เทศบาลตำบลบ้านแหลม

ก.ยุทธศาสตร์จังหวัดเพชรบุรีที่ 2 การเสริมสร้างความมั่นคง ความสงบเรียบร้อย ด้วยต้นทุนทางสังคม ประชาชนพึ่งตนเองได้อย่างยั่งยืน ด้วยศาสตร์พระราชา และยุทธศาสตร์ที่ 4 การพัฒนาแบบมีส่วนร่วมสู่เมืองสร้างสรรค์ระดับสากล ด้วยทุนทางศิลปะ วัฒนธรรม การท่องเที่ยว บนฐานทรัพยากร อัตลักษณ์ของท้องถิ่น และศักยภาพของพื้นที่

ข.ยุทธศาสตร์การพัฒนาขององค์กรปกครองส่วนท้องถิ่นในเขตจังหวัดเพชรบุรีที่ 2 การพัฒนาด้านการส่งเสริมคุณภาพชีวิต และยุทธศาสตร์ที่ 3 การพัฒนาด้านการจัดระเบียบชุมชน สังคมและการรักษาความสงบเรียบร้อย

2.ยุทธศาสตร์การพัฒนาเทศบาลตำบลบ้านแหลมที่ ๒ การพัฒนาและส่งเสริมคุณภาพชีวิตของประชาชน

### 2.3 แผนงานการศึกษา

ที่	โครงการ	วัตถุประสงค์	เป้าหมาย (ผลผลิตของโครงการ)	งบประมาณและที่ผ่านมา					ตัวชี้วัด (KPI)	ผลที่คาดว่าจะได้รับ	หน่วยงาน รับผิดชอบ หลัก
				2566 (บาท)	2567 (บาท)	2568 (บาท)	2569 (บาท)	2570 (บาท)			
14	โครงการก่อสร้างอาคารเรียน	1. เพื่อให้มีห้องเรียนเพียงพอต่อความต้องการของจำนวนนักเรียน 2. เพื่อมีห้องพิเศษให้กับนักเรียนในการจัดการเรียนรู้	1. ก่อสร้างอาคารเรียน 3 ชั้น 12 ห้องเรียน เนื้อที่ 1,206 ตารางเมตร ตอกเสาเข็ม	6,136,700	-	-	-	-	1. โรงเรียนมีห้องเรียนที่เพียงพอต่อจำนวนนักเรียน 2. โรงเรียนมีห้องเรียนพิเศษเพื่อใช้ในการจัดการเรียนการสอน	1. โรงเรียนมีอาคารเรียนห้องเรียนที่เพียงพอ 2. โรงเรียนมีห้องเรียนพิเศษเพื่อตอบสนองการจัดการเรียนรู้ 3. นักเรียน ผู้ปกครอง และชุมชนพึงพอใจในการจัดการเรียนการสอนที่มีความพร้อมให้กับนักเรียนในด้านอาคารสถานที่ 4. มีภูมิทัศน์ที่ดี พร้อมต่อการเรียนรู้ของนักเรียน	โรงเรียนเทศบาลวัดลักษณารามฯ

## ๒) บัญชีโครงการพัฒนาท้องถิ่น

### รายละเอียดโครงการพัฒนา แผนพัฒนาท้องถิ่น (พ.ศ.2566 - 2570)

#### เทศบาลตำบลบ้านแหลม

ก.ยุทธศาสตร์จังหวัดเพชรบุรีที่ 2 การเสริมสร้างความมั่นคง ความสงบเรียบร้อย ด้วยต้นทุนทางสังคม ประชาชนพึ่งตนเองได้อย่างยั่งยืน ด้วยศาสตร์พระราช และยุทธศาสตร์ที่ 4 การพัฒนาแบบมีส่วนร่วมสู่เมืองสร้างสรรค์ระดับสากล ด้วยทุนทางศิลปะ วัฒนธรรม การท่องเที่ยว บนฐานทรัพยากร อัตลักษณ์ของท้องถิ่น และศักยภาพของพื้นที่

ข.ยุทธศาสตร์การพัฒนาขององค์กรปกครองส่วนท้องถิ่นในเขตจังหวัดเพชรบุรีที่ 2 การพัฒนาด้านการส่งเสริมคุณภาพชีวิต และยุทธศาสตร์ที่ 3 การพัฒนาด้านการจัดระเบียบชุมชน สังคมและการรักษาความสงบเรียบร้อย

#### 2.ยุทธศาสตร์การพัฒนาเทศบาลตำบลบ้านแหลมที่ ๒) การพัฒนาและส่งเสริมคุณภาพชีวิตของประชาชน

##### 2.3 แผนงานการศึกษา

ที่	โครงการ	วัตถุประสงค์	เป้าหมาย (ผลผลิตของโครงการ)	งบประมาณและที่ผ่านมา					ตัวชี้วัด (KPI)	ผลที่คาดว่าจะได้รับ	หน่วยงาน รับผิดชอบ หลัก
				2566 (บาท)	2567 (บาท)	2568 (บาท)	2569 (บาท)	2570 (บาท)			
15	โครงการแข่งขันทักษะศูนย์พัฒนาเด็กเล็ก	1.เพื่อสร้างประสบการณ์การเรียนรู้ จากการเข้าร่วมการแข่งขัน 2.เพื่อคัดเลือกเด็กปฐมวัยเป็นตัวแทนของศูนย์พัฒนาเด็กเล็กเทศบาลตำบลบ้านแหลม เข้าร่วมการแข่งขันความเป็นเลิศทางวิชาการ	-จัดแข่งขันทักษะทางวิชาการ ร่วมกันระหว่างศูนย์พัฒนาเด็กเล็กเทศบาลตำบลบ้านแหลม จำนวน 1 ครั้ง	40,000	40,000	40,000	40,000	40,000	-ร้อยละ100 ของจำนวนเด็กปฐมวัยทั้งหมดที่ได้เข้าร่วมการแข่งขัน	-เด็กปฐมวัยได้ประสบการณ์ตรงจากการเข้าร่วมการแข่งขันและเรียนรู้ทักษะด้านวิชาการจากผู้เข้าร่วมการแข่งขันอื่นๆ	กองการศึกษาและศูนย์พัฒนาเด็กเล็กในสังกัด

## ๒) บัญชีโครงการพัฒนาท้องถิ่น

รายละเอียดโครงการพัฒนา  
แผนพัฒนาท้องถิ่น (พ.ศ.2566 - 2570)  
เทศบาลตำบลบ้านแหลม

ก.ยุทธศาสตร์จังหวัดเพชรบุรีที่ 2 การเสริมสร้างความมั่นคง ความสงบเรียบร้อย ด้วยต้นทุนทางสังคม ประชาชนพึ่งตนเองได้อย่างยั่งยืน ด้วยศาสตร์พระราชา และยุทธศาสตร์ที่ 4 การพัฒนาแบบมีส่วนร่วมสู่เมืองสร้างสรรค์ระดับสากล ด้วยทุนทางศิลปะ วัฒนธรรม การท่องเที่ยว บนฐานทรัพยากร อัตลักษณ์ของท้องถิ่น และศักยภาพของพื้นที่

ข.ยุทธศาสตร์การพัฒนาขององค์กรปกครองส่วนท้องถิ่นในเขตจังหวัดเพชรบุรีที่ 2 การพัฒนาด้านการส่งเสริมคุณภาพชีวิต และยุทธศาสตร์ที่ 3 การพัฒนาด้านการจัดระเบียบชุมชน สังคมและการรักษาความสงบเรียบร้อย

### 2.ยุทธศาสตร์การพัฒนาเทศบาลตำบลบ้านแหลมที่ ๒) การพัฒนาและส่งเสริมคุณภาพชีวิตของประชาชน

#### 2.3 แผนงานการศึกษา

ที่	โครงการ	วัตถุประสงค์	เป้าหมาย (ผลผลิตของโครงการ)	งบประมาณและที่ผ่านมา					ตัวชี้วัด (KPI)	ผลที่คาดว่าจะได้รับ	หน่วยงาน รับผิดชอบ หลัก
				2566 (บาท)	2567 (บาท)	2568 (บาท)	2569 (บาท)	2570 (บาท)			
16	โครงการพัฒนาการเรียนรู้จากแหล่งเรียนรู้ภายนอกสถานศึกษาของศูนย์พัฒนาเด็กเล็กเทศบาลตำบลบ้านแหลม	1.เพื่อให้เด็กปฐมวัยได้รับประสบการณ์ตรงจากแหล่งเรียนรู้ภายนอก 2.เพื่อให้ผู้ปกครองได้ร่วมทำกิจกรรมกับเด็กปฐมวัย	-จัดกิจกรรมทัศนศึกษาแหล่งเรียนรู้ภายนอกสถานศึกษาแก่เด็กปฐมวัย และผู้ปกครองศูนย์พัฒนาเด็กเล็กเทศบาลตำบลบ้านแหลม	50,000	50,000	50,000	50,000	50,000	-ร้อยละ 80 ของจำนวนเด็กปฐมวัยและผู้ปกครองที่เข้าร่วมกิจกรรม	-เด็กปฐมวัยได้มีโอกาสเรียนรู้ได้ดู ได้เห็นด้วยตนเองช่วยส่งเสริมการคิดวิเคราะห์เปรียบเทียบสิ่งที่เห็นกับสิ่งที่ได้รับการบอกเล่าจากครูผู้สอน	กองการศึกษาและศูนย์พัฒนาเด็กเล็กในสังกัด

## ๒) บัญชีโครงการพัฒนาท้องถิ่น

### รายละเอียดโครงการพัฒนา แผนพัฒนาท้องถิ่น (พ.ศ.2566 - 2570)

#### เทศบาลตำบลบ้านแหลม

ก.ยุทธศาสตร์จังหวัดเพชรบุรีที่ 2 การเสริมสร้างความมั่นคง ความสงบเรียบร้อย ด้วยต้นทุนทางสังคม ประชาชนพึ่งตนเองได้อย่างยั่งยืน ด้วยศาสตร์พระราช และยุทธศาสตร์ที่ 4 การพัฒนาแบบมีส่วนร่วมสู่เมืองสร้างสรรค์ระดับสากล ด้วยทุนทางศิลปะ วัฒนธรรม การท่องเที่ยว บนฐานทรัพยากร อัตลักษณ์ของท้องถิ่น และศักยภาพของพื้นที่

ข.ยุทธศาสตร์การพัฒนาขององค์กรปกครองส่วนท้องถิ่นในเขตจังหวัดเพชรบุรีที่ 2 การพัฒนาด้านการส่งเสริมคุณภาพชีวิต และยุทธศาสตร์ที่ 3 การพัฒนาด้านการจัดระเบียบชุมชน สังคมและการรักษาความสงบเรียบร้อย

#### 2.ยุทธศาสตร์การพัฒนาเทศบาลตำบลบ้านแหลมที่ ๒) การพัฒนาและส่งเสริมคุณภาพชีวิตของประชาชน

##### 2.3 แผนงานการศึกษา

ที่	โครงการ	วัตถุประสงค์	เป้าหมาย (ผลผลิตของโครงการ)	งบประมาณและที่ผ่านมา					ตัวชี้วัด (KPI)	ผลที่คาดว่าจะได้รับ	หน่วยงาน รับผิดชอบ หลัก
				2566 (บาท)	2567 (บาท)	2568 (บาท)	2569 (บาท)	2570 (บาท)			
17	โครงการฝึกบ้านฉัน	1.เพื่อให้เด็กได้เรียนรู้จากฝึกและวิธีปลูกผักในท้องถิ่น 2.เพื่อส่งเสริมการดำเนินชีวิตตามแนวทางเศรษฐกิจพอเพียง 3.เพื่อให้เด็กได้รับประทานอาหารที่ดีมีประโยชน์	<b>เชิงปริมาณ</b> เด็ก ครู ผู้ปกครอง ผู้ประกอบการในศูนย์พัฒนาเด็กเล็ก <b>เชิงคุณภาพ</b> 1. ศูนย์พัฒนาเด็กเล็กเทศบาลตำบลบ้านแหลม มีเมนูอาหารกลางวันถูกต้องตามหลักโภชนาการ 2.เด็กกินผักครบทุกคน 3.เรียนรู้วิธีการปลูกผักสวนครัว	20,000	20,000	20,000	20,000	20,000	-ร้อยละ 80 เด็กปฐมวัยารู้จักผักสวนครัว ปฐมวัยได้รู้จักผักสวนครัว	1.เด็กปฐมวัยรู้จักผักสวนครัว 2.เด็กปฐมวัยได้ดำเนินชีวิตตามหลักปรัชญาแนวทางเศรษฐกิจพอเพียง 3.เด็กได้รับประทานผักทุกคน	กองการศึกษาและศูนย์พัฒนาเด็กเล็กในสังกัด

## ๒ บัญชีโครงการพัฒนาท้องถิ่น

รายละเอียดโครงการพัฒนา  
แผนพัฒนาท้องถิ่น (พ.ศ.2566 - 2570)  
เทศบาลตำบลบ้านแหลม

ก.ยุทธศาสตร์จังหวัดเพชรบุรีที่ 2 การเสริมสร้างความมั่นคง ความสงบเรียบร้อย ด้วยต้นทุนทางสังคม ประชาชนพึ่งตนเองได้อย่างยั่งยืน ด้วยศาสตร์พระราช และยุทธศาสตร์ที่ 4 การพัฒนาแบบมีส่วนร่วมสู่เมืองสร้างสรรค์ระดับสากล ด้วยทุนทางศิลปะ วัฒนธรรม การท่องเที่ยว บนฐานทรัพยากร อัตลักษณ์ของท้องถิ่น และศักยภาพของพื้นที่

ข.ยุทธศาสตร์การพัฒนาขององค์กรปกครองส่วนท้องถิ่นในเขตจังหวัดเพชรบุรีที่ 2 การพัฒนาด้านการส่งเสริมคุณภาพชีวิต และยุทธศาสตร์ที่ 3 การพัฒนาด้านการจัดระเบียบชุมชน สังคมและการรักษาความสงบเรียบร้อย

2.ยุทธศาสตร์การพัฒนาเทศบาลตำบลบ้านแหลมที่ ๒ การพัฒนาและส่งเสริมคุณภาพชีวิตของประชาชน

2.3 แผนงานการศึกษา

ที่	โครงการ	วัตถุประสงค์	เป้าหมาย (ผลผลิตของโครงการ)	งบประมาณและที่ผ่านมา					ตัวชี้วัด (KPI)	ผลที่คาดว่าจะได้รับ	หน่วยงาน รับผิดชอบ หลัก
				2566 (บาท)	2567 (บาท)	2568 (บาท)	2569 (บาท)	2570 (บาท)			
18	โครงการหนุนน้อยสดใส ห่างไกลยาเสพติด	1. เพื่อส่งเสริมให้เด็กได้ ร่วมกิจกรรมอย่าง สร้างสรรค์ 2. เพื่อรณรงค์ ประชาสัมพันธ์เผยแพร่ ความรู้เกี่ยวกับโทษและ พิษภัยของยาเสพติด	<b>เชิงปริมาณ</b> เด็ก ครู ผู้ดูแลเด็กในศูนย์ พัฒนาเด็กเล็ก ทุกคน ห่างไกลยาเสพติด <b>เชิงคุณภาพ</b> เด็กในศูนย์พัฒนาเด็กเล็ก เทศบาลตำบลบ้านแหลมมี ส่วนร่วมในการจัดกิจกรรม อย่างสร้างสรรค์	20,000	20,000	20,000	20,000	20,000	ร้อยละ 80 ของ จำนวนเด็กในศูนย์ พัฒนาเด็กเล็ก เทศบาลตำบล บ้านแหลม ร่วมโครงการ	เด็ก ครูผู้ดูแลเด็กใน ศูนย์พัฒนาเด็กเล็ก มีความรู้ความเข้าใจ เรื่องโทษและพิษภัย ของยาเสพติดและมี สุขภาพร่างกายที่ แข็งแรง สมบูรณ์	กองการศึกษา และศูนย์ พัฒนาเด็กเล็ก ในสังกัด

## ๒) บัญชีโครงการพัฒนาท้องถิ่น

### รายละเอียดโครงการพัฒนา แผนพัฒนาท้องถิ่น (พ.ศ.2566 - 2570)

#### เทศบาลตำบลบ้านแหลม

ก.ยุทธศาสตร์จังหวัดเพชรบุรีที่ 2 การเสริมสร้างความมั่นคง ความสงบเรียบร้อย ด้วยต้นทุนทางสังคม ประชาชนพึ่งตนเองได้อย่างยั่งยืน ด้วยศาสตร์พระราช และยุทธศาสตร์ที่ 4 การพัฒนาแบบมีส่วนร่วมสู่เมืองสร้างสรรค์ระดับสากล ด้วยทุนทางศิลปะ วัฒนธรรม การท่องเที่ยว บนฐานทรัพยากร อัตลักษณ์ของท้องถิ่น และศักยภาพของพื้นที่

ข.ยุทธศาสตร์การพัฒนาขององค์กรปกครองส่วนท้องถิ่นในเขตจังหวัดเพชรบุรีที่ 2 การพัฒนาด้านการส่งเสริมคุณภาพชีวิต และยุทธศาสตร์ที่ 3 การพัฒนาด้านการจัดระเบียบชุมชน สังคมและการรักษาความสงบเรียบร้อย

#### 2.ยุทธศาสตร์การพัฒนาเทศบาลตำบลบ้านแหลมที่ ๒ การพัฒนาและส่งเสริมคุณภาพชีวิตของประชาชน

##### 2.3 แผนงานการศึกษา

ที่	โครงการ	วัตถุประสงค์	เป้าหมาย (ผลผลิตของโครงการ)	งบประมาณและที่ผ่านมา					ตัวชี้วัด (KPI)	ผลที่คาดว่าจะได้รับ	หน่วยงาน รับผิดชอบ หลัก
				2566 (บาท)	2567 (บาท)	2568 (บาท)	2569 (บาท)	2570 (บาท)			
19	โครงการเรียนรู้อะไรดีพอเพียง (ตามรอยเท้าพ่อ)	1. เพื่อให้เด็กปฐมวัยสามารถปฏิบัติตามหลักปรัชญาของเศรษฐกิจพอเพียงได้อย่างถูกต้อง 2. เพื่อให้เด็กมีความรู้และทักษะพื้นฐานในการดำเนินชีวิตตามแนวปรัชญาของเศรษฐกิจพอเพียง	1. จัดป๋ายนิเทศตามแนวปรัชญาเศรษฐกิจพอเพียง (ตามรอยเท้าพ่อ) 2. ปลุกต้นไม้รอบบริเวณศูนย์พัฒนาเด็กเล็กเทศบาลตำบลบ้านแหลม	7,000	7,000	7,000	7,000	7,000	-ร้อยละ 80ของ เด็กปฐมวัยของ ศูนย์พัฒนาเด็ก เล็ก เทศบาล ตำบลบ้านแหลม ได้ดำเนินชีวิตตาม หลักเศรษฐกิจ พอเพียง	-เด็กปฐมวัยได้รับ ความรู้ในเรื่องของ หลักปรัชญาของ เศรษฐกิจพอเพียงไป ใช้ในชีวิตประจำวัน	กองการศึกษา และศูนย์ พัฒนาเด็กเล็ก ในสังกัด

## ๒ บัญชีโครงการพัฒนาท้องถิ่น

รายละเอียดโครงการพัฒนา  
แผนพัฒนาท้องถิ่น (พ.ศ.2566 - 2570)  
เทศบาลตำบลบ้านแหลม

ก.ยุทธศาสตร์จังหวัดเพชรบุรีที่ 2 การเสริมสร้างความมั่นคง ความสงบเรียบร้อย ด้วยต้นทุนทางสังคม ประชาชนพึ่งตนเองได้อย่างยั่งยืน ด้วยศาสตร์พระราชา และยุทธศาสตร์ที่ 4 การพัฒนาแบบมีส่วนร่วมสู่เมืองสร้างสรรค์ระดับสากล ด้วยทุนทางศิลปะ วัฒนธรรม การท่องเที่ยว บนฐานทรัพยากร อัตลักษณ์ของท้องถิ่น และศักยภาพของพื้นที่

ข.ยุทธศาสตร์การพัฒนาขององค์กรปกครองส่วนท้องถิ่นในเขตจังหวัดเพชรบุรีที่ 2 การพัฒนาด้านการส่งเสริมคุณภาพชีวิต และยุทธศาสตร์ที่ 3 การพัฒนาด้านการจัดระเบียบชุมชน สังคมและการรักษาความสงบเรียบร้อย

### 2.ยุทธศาสตร์การพัฒนาเทศบาลตำบลบ้านแหลมที่ ๒ การพัฒนาและส่งเสริมคุณภาพชีวิตของประชาชน

#### 2.3 แผนงานการศึกษา

ที่	โครงการ	วัตถุประสงค์	เป้าหมาย (ผลผลิตของโครงการ)	งบประมาณและที่ผ่านมา					ตัวชี้วัด (KPI)	ผลที่คาดว่าจะได้รับ	หน่วยงาน รับผิดชอบ หลัก
				2566 (บาท)	2567 (บาท)	2568 (บาท)	2569 (บาท)	2570 (บาท)			
20	โครงการหนุนช่วยวัยใส ใสใจสุขภาพ(สปสข.)	1.เพื่อส่งเสริมให้เด็ก ปฐมวัยมีพัฒนาการ ครบทั้ง 4 ด้าน เหมาะสมตามวัย 2.เพื่อให้เด็กปฐมวัย เกิดความสนใจ ชื่นชม และเข้าร่วมกิจกรรม ด้วยความมั่นใจกล้า แสดงออก มีมนุษย์ สัมพันธ์ที่ดีต่อเพื่อน ครู และผู้อื่น	<b>เชิงปริมาณ</b> -จำนวนเด็กของศูนย์พัฒนาเด็ก เล็กเทศบาลตำบลบ้านแหลม <b>เชิงคุณภาพ</b> 1.จัดกิจกรรมออกกำลังกายโดย ใช้อุปกรณ์เสริม สัปดาห์ละ 1 ชนิด 2.จัดซื้ออุปกรณ์เสริมในการออก กำลังกาย -ฮูลาฮูป -ท่อ PVC ขนาด 1เมตร -ลูกบอล -ไม้คหาริบบิ้น	70,000 (สปสข.)	-	-	-	-	-ร้อยละ80 ของ จำนวนเด็กปฐมวัย ในศูนย์พัฒนาเด็ก เล็กเทศบาลตำบล บ้านแหลม เข้า ร่วมกิจกรรมออก กำลังกาย	1.เด็กปฐมวัยได้รับ การส่งเสริม พัฒนาการครบทั้ง 4 ด้าน เหมาะสมตาม วัย 2.เด็กปฐมวัยเกิด ความสนใจชื่นชม เข้าร่วมกิจกรรมมี ความมั่นใจกล้า แสดงออก มนุษย์ สัมพันธ์ที่ดี ต่อเพื่อน ครู และผู้อื่น	กองการศึกษา และศูนย์ พัฒนาเด็กเล็ก ในสังกัด

## ๒) บัญชีโครงการพัฒนาท้องถิ่น

### รายละเอียดโครงการพัฒนา แผนพัฒนาท้องถิ่น (พ.ศ.2566 - 2570)

#### เทศบาลตำบลบ้านแหลม

ก.ยุทธศาสตร์จังหวัดเพชรบุรีที่ 2 การเสริมสร้างความมั่นคง ความสงบเรียบร้อย ด้วยต้นทุนทางสังคม ประชาชนพึ่งตนเองได้อย่างยั่งยืน ด้วยศาสตร์พระราช และยุทธศาสตร์ที่ 4 การพัฒนาแบบมีส่วนร่วมสู่เมืองสร้างสรรค์ระดับสากล ด้วยทุนทางศิลปะ วัฒนธรรม การท่องเที่ยว บนฐานทรัพยากร อัตลักษณ์ของท้องถิ่น และศักยภาพของพื้นที่

ข.ยุทธศาสตร์การพัฒนาขององค์กรปกครองส่วนท้องถิ่นในเขตจังหวัดเพชรบุรีที่ 2 การพัฒนาด้านการส่งเสริมคุณภาพชีวิต และยุทธศาสตร์ที่ 3 การพัฒนาด้านการจัดระเบียบชุมชน สังคมและการรักษาความสงบเรียบร้อย

#### 2.ยุทธศาสตร์การพัฒนาเทศบาลตำบลบ้านแหลมที่ ๒ การพัฒนาและส่งเสริมคุณภาพชีวิตของประชาชน

##### 2.3 แผนงานการศึกษา

ที่	โครงการ	วัตถุประสงค์	เป้าหมาย (ผลผลิตของ โครงการ)	งบประมาณและที่ผ่านมา					ตัวชี้วัด (KPI)	ผลที่คาดว่าจะได้รับ	หน่วยงาน รับผิดชอบ หลัก
				2566 (บาท)	2567 (บาท)	2568 (บาท)	2569 (บาท)	2570 (บาท)			
21	โครงการสานสัมพันธ์บ้านและศูนย์พัฒนาเด็กเล็กเทศบาลตำบลบ้านแหลม	-เพื่อสร้างสัมพันธ์ภาพที่ดีและแลกเปลี่ยนข้อมูลระหว่างครูและผู้ปกครอง	-จัดกิจกรรมเยี่ยมบ้านเด็กปฐมวัยอย่างน้อยครอบครัวละ 1 ครั้ง ต่อปีการศึกษา	10,000	10,000	10,000	10,000	10,000	-ร้อยละ100ของครอบครัวเด็กปฐมวัยของศูนย์พัฒนาเด็กเล็กเทศบาลตำบลบ้านแหลม ที่ได้รับการเยี่ยมบ้านเทียบกับเป้าหมาย	ครู และ ผู้ปกครอง มีสัมพันธ์ภาพที่ดีต่อกัน สามารถแลกเปลี่ยนข้อมูลซึ่งกันและกันในอันที่จะช่วยเสริมสร้างพัฒนาการของเด็กหรือแก้ไขปัญหาของเด็กได้ตรงประเด็น	กองการศึกษาและศูนย์พัฒนาเด็กเล็กในสังกัด

## ๒) บัญชีโครงการพัฒนาท้องถิ่น

### รายละเอียดโครงการพัฒนา แผนพัฒนาท้องถิ่น (พ.ศ.2566 - 2570)

#### เทศบาลตำบลบ้านแหลม

ก.ยุทธศาสตร์จังหวัดเพชรบุรีที่ 2 การเสริมสร้างความมั่นคง ความสงบเรียบร้อย ด้วยต้นทุนทางสังคม ประชาชนพึ่งตนเองได้อย่างยั่งยืน ด้วยศาสตร์พระราช และยุทธศาสตร์ที่ 4 การพัฒนาแบบมีส่วนร่วมสู่เมืองสร้างสรรค์ระดับสากล ด้วยทุนทางศิลปะ วัฒนธรรม การท่องเที่ยว บนฐานทรัพยากร อัตลักษณ์ของท้องถิ่น และศักยภาพของพื้นที่

ข.ยุทธศาสตร์การพัฒนาขององค์กรปกครองส่วนท้องถิ่นในเขตจังหวัดเพชรบุรีที่ 2 การพัฒนาด้านการส่งเสริมคุณภาพชีวิต และยุทธศาสตร์ที่ 3 การพัฒนาด้านการจัดระเบียบชุมชน สังคมและการรักษาความสงบเรียบร้อย

#### 2.ยุทธศาสตร์การพัฒนาเทศบาลตำบลบ้านแหลมที่ ๒ การพัฒนาและส่งเสริมคุณภาพชีวิตของประชาชน

##### 2.3 แผนงานการศึกษา

ที่	โครงการ	วัตถุประสงค์	เป้าหมาย (ผลผลิตของ โครงการ)	งบประมาณและที่ผ่านมา					ตัวชี้วัด (KPI)	ผลที่คาดว่าจะได้รับ	หน่วยงาน รับผิดชอบ หลัก
				2566 (บาท)	2567 (บาท)	2568 (บาท)	2569 (บาท)	2570 (บาท)			
22	โครงการประชุม ผู้ปกครองศูนย์ พัฒนาเด็กเล็ก เทศบาลตำบล บ้านแหลม	1. เพื่อสร้างสัมพันธภาพที่ดี ระหว่างศูนย์พัฒนาเด็กเล็กและ ผู้ปกครอง 2. เพื่อเพิ่มพูนความรู้ในการเลี้ยง ดูและส่งเสริมพัฒนาการของเด็ก แก่ผู้ปกครอง 2. เพื่อให้ผู้ปกครองเด็กได้รับทราบ และมีส่วนร่วมในการดำเนินงาน ของศูนย์พัฒนาเด็กเล็ก	1.ผู้ปกครองเด็กศูนย์ พัฒนาเด็กเล็ก เทศบาลตำบล บ้านแหลมเข้าร่วม ประชุม จำนวน 1 ครั้ง	7,000	7,000	7,000	7,000	7,000	-ร้อยละ 80 ของ จำนวนผู้ปกครอง เด็กในศูนย์พัฒนา เด็กเล็กเทศบาล ตำบลบ้านแหลม ได้เข้าร่วมร่วม ประชุม	1.ผู้ปกครองมีสัมพันธภาพ ที่ดีต่อศูนย์พัฒนาเด็กเล็ก 2.ผู้ปกครองมีความรู้ความ เข้าใจในการเลี้ยงดูและ การส่งเสริมพัฒนาการเด็ก 3.ผู้ปกครองเด็กมีส่วนร่วม ในการดำเนินงานของศูนย์ พัฒนาเด็กเล็ก	กองการศึกษา และศูนย์ พัฒนาเด็กเล็ก ในสังกัด

## ๒) บัญชีโครงการพัฒนาท้องถิ่น

รายละเอียดโครงการพัฒนา  
แผนพัฒนาท้องถิ่น (พ.ศ.2566 - 2570)  
เทศบาลตำบลบ้านแหลม

ก.ยุทธศาสตร์จังหวัดเพชรบุรีที่ 2 การเสริมสร้างความมั่นคง ความสงบเรียบร้อย ด้วยต้นทุนทางสังคม ประชาชนพึ่งตนเองได้อย่างยั่งยืน ด้วยศาสตร์พระราชา และยุทธศาสตร์ที่ 4 การพัฒนาแบบมีส่วนร่วมสู่เมืองสร้างสรรค์ระดับสากล ด้วยทุนทางศิลปะ วัฒนธรรม การท่องเที่ยว บนฐานทรัพยากร อัตลักษณ์ของท้องถิ่น และศักยภาพของพื้นที่

ข.ยุทธศาสตร์การพัฒนาขององค์กรปกครองส่วนท้องถิ่นในเขตจังหวัดเพชรบุรีที่ 2 การพัฒนาด้านการส่งเสริมคุณภาพชีวิต และยุทธศาสตร์ที่ 3 การพัฒนาด้านการจัดระเบียบชุมชน สังคมและการรักษาความสงบเรียบร้อย

### 2.ยุทธศาสตร์การพัฒนาเทศบาลตำบลบ้านแหลมที่ ๒ การพัฒนาและส่งเสริมคุณภาพชีวิตของประชาชน

#### 2.3 แผนงานการศึกษา

ที่	โครงการ	วัตถุประสงค์	เป้าหมาย (ผลผลิตของโครงการ)	งบประมาณและที่ผ่านมา					ตัวชี้วัด (KPI)	ผลที่คาดว่าจะได้รับ	หน่วยงาน รับผิดชอบ หลัก
				2566 (บาท)	2567 (บาท)	2568 (บาท)	2569 (บาท)	2570 (บาท)			
23	โครงการ วิทยาศาสตร์ คุณหนู	1.เพื่อเป็นพื้นฐานให้เด็กปฐมวัย ได้ศึกษาหาความรู้ หาข้อมูล ต่างๆด้วยตนเอง 2.เพื่อเป็นพื้นฐานให้เด็กปฐมวัย มีความรู้และประสบการณ์ และ เลือกทำโครงการวิทยาศาสตร์ ตามความสนใจ 3.เพื่อเป็นพื้นฐานให้เด็กปฐมวัย ได้แสดงออกซึ่งความคิด สร้างสรรค์ 4.เพื่อเป็นพื้นฐานให้เด็กปฐมวัย มีเจตคติที่ดีต่อกระบวนการทาง วิทยาศาสตร์ เห็นคุณค่าการใช้ กระบวนการทางวิทยาศาสตร์ ในทางแก้ไขปัญหาต่างๆ	-ร้อยละ 80 ของศูนย์พัฒนา เด็กเล็กสังกัดเทศบาลตำบล บ้านแหลม ได้พัฒนาพื้น ฐานความรู้ด้านวิทยาศาสตร์	30,000	30,000	30,000	30,000	30,000	-ร้อยละ 80 ของ ศูนย์พัฒนาเด็ก เล็กเทศบาลตำบล บ้านแหลม ได้ พัฒนาพื้น ฐานความรู้ด้าน วิทยาศาสตร์	เพื่อปูพื้นฐานความรู้ ด้านวิทยาศาสตร์ ให้แก่เด็กปฐมวัย	กองการศึกษา และศูนย์ พัฒนาเด็กเล็ก ในสังกัด

## ๒) บัญชีโครงการพัฒนาท้องถิ่น

### รายละเอียดโครงการพัฒนา แผนพัฒนาท้องถิ่น (พ.ศ.2566 - 2570)

#### เทศบาลตำบลบ้านแหลม

ก.ยุทธศาสตร์จังหวัดเพชรบุรีที่ 2 การเสริมสร้างความมั่นคง ความสงบเรียบร้อย ด้วยต้นทุนทางสังคม ประชาชนพึ่งตนเองได้อย่างยั่งยืน ด้วยศาสตร์พระราช และยุทธศาสตร์ที่ 4 การพัฒนาแบบมีส่วนร่วมสู่เมืองสร้างสรรค์ระดับสากล ด้วยทุนทางศิลปะ วัฒนธรรม การท่องเที่ยว บนฐานทรัพยากร อัตลักษณ์ของท้องถิ่น และศักยภาพของพื้นที่

ข.ยุทธศาสตร์การพัฒนาขององค์กรปกครองส่วนท้องถิ่นในเขตจังหวัดเพชรบุรีที่ 2 การพัฒนาด้านการส่งเสริมคุณภาพชีวิต และยุทธศาสตร์ที่ 3 การพัฒนาด้านการจัดระเบียบชุมชน สังคมและการรักษาความสงบเรียบร้อย

#### 2.ยุทธศาสตร์การพัฒนาเทศบาลตำบลบ้านแหลมที่ ๒ การพัฒนาและส่งเสริมคุณภาพชีวิตของประชาชน

##### 2.3 แผนงานการศึกษา

ที่	โครงการ	วัตถุประสงค์	เป้าหมาย (ผลผลิตของโครงการ)	งบประมาณและที่ผ่านมา					ตัวชี้วัด (KPI)	ผลที่คาดว่าจะได้รับ	หน่วยงาน รับผิดชอบ หลัก
				2566 (บาท)	2567 (บาท)	2568 (บาท)	2569 (บาท)	2570 (บาท)			
24	โครงการส่งเสริมและพัฒนาทักษะทางภาษาไทยในศูนย์พัฒนาเด็กเล็กเทศบาลตำบลบ้านแหลม	1. เพื่อเป็นพื้นฐานให้เด็กปฐมวัยได้ศึกษาหาความรู้หาข้อมูลต่างๆด้วยตนเอง 2. เพื่อเป็นพื้นฐานให้เด็กปฐมวัยมีความรู้และฝึกประสบการณ์ฝึกฟัง พูด ถามตอบ เล่า และสนทนาตามลำดับขั้นตอนการพัฒนาการ 3. เพื่อเป็นพื้นฐานให้เด็กปฐมวัยแสดงออกซึ่งความคิดสร้างสรรค์ 4. เพื่อเป็นพื้นฐานให้เด็กปฐมวัยมีทักษะในการสื่อสารอย่างเหมาะสมตามวัย	-โครงการส่งเสริมและพัฒนาทักษะทางภาษาไทยในศูนย์พัฒนาเด็กเล็กเทศบาลตำบลบ้านแหลม	30,000	30,000	30,000	30,000	30,000	-ร้อยละ 80 ของเด็กปฐมวัยในศูนย์พัฒนาเด็กเล็กเทศบาลตำบลบ้านแหลมได้พัฒนาทักษะทางภาษาไทย	1.เป็นพื้นฐานให้เด็กปฐมวัยได้ศึกษาหาความรู้หาข้อมูลด้วยตนเอง 2.เด็กมีความรู้และประสบการณ์ฝึกฟัง พูด ถามตอบ เล่า และสนทนาตามลำดับขั้นตอนการพัฒนาการ 3.เด็กได้แสดงออกซึ่งความคิดสร้างสรรค์ 4.เด็กทุกคนมีทักษะในการสื่อสารความเหมาะสมตามวัย	กองการศึกษาและศูนย์พัฒนาเด็กเล็กในสังกัด

## ๒) บัญชีโครงการพัฒนาท้องถิ่น

รายละเอียดโครงการพัฒนา  
แผนพัฒนาท้องถิ่น (พ.ศ.2566 - 2570)  
เทศบาลตำบลบ้านแหลม

ก.ยุทธศาสตร์จังหวัดเพชรบุรีที่ 2 การเสริมสร้างความมั่นคง ความสงบเรียบร้อย ด้วยต้นทุนทางสังคม ประชาชนพึ่งตนเองได้อย่างยั่งยืน ด้วยศาสตร์พระราชา และยุทธศาสตร์ที่ 4 การพัฒนาแบบมีส่วนร่วมสู่เมืองสร้างสรรค์ระดับสากล ด้วยทุนทางศิลปะ วัฒนธรรม การท่องเที่ยว บนฐานทรัพยากร อัตลักษณ์ของท้องถิ่น และศักยภาพของพื้นที่

ข.ยุทธศาสตร์การพัฒนาขององค์กรปกครองส่วนท้องถิ่นในเขตจังหวัดเพชรบุรีที่ 2 การพัฒนาด้านการส่งเสริมคุณภาพชีวิต และยุทธศาสตร์ที่ 3 การพัฒนาด้านการจัดระเบียบชุมชน สังคมและการรักษาความสงบเรียบร้อย

### 2.ยุทธศาสตร์การพัฒนาเทศบาลตำบลบ้านแหลมที่ ๒ การพัฒนาและส่งเสริมคุณภาพชีวิตของประชาชน

#### 2.3 แผนงานการศึกษา

ที่	โครงการ	วัตถุประสงค์	เป้าหมาย (ผลผลิตของโครงการ)	งบประมาณและที่ผ่านมา					ตัวชี้วัด (KPI)	ผลที่คาดว่าจะได้รับ	หน่วยงาน รับผิดชอบ หลัก
				2566 (บาท)	2567 (บาท)	2568 (บาท)	2569 (บาท)	2570 (บาท)			
25	โครงการพัฒนาคุณธรรม จริยธรรมของครู และบุคลากรทางการศึกษา ศูนย์พัฒนาเด็กเล็ก เทศบาลตำบลบ้านแหลม	1.เพื่อพัฒนาคุณธรรม จริยธรรมแก่ครู และบุคลากรของศูนย์พัฒนาเด็กเล็กเทศบาลตำบลบ้านแหลม 2.เพื่อเพิ่มประสิทธิภาพ และศักยภาพในการปฏิบัติงานแก่ครู และบุคลากรของศูนย์พัฒนาเด็กเล็กเทศบาลตำบลบ้านแหลม	- ครูและบุคลากรที่เข้าร่วมโครงการ มีคุณธรรม จริยธรรม มีจิตสำนึกที่ดี	30,000	30,000	30,000	30,000	30,000	-ร้อยละ100 ของครูและ บุคลากรในศูนย์พัฒนาเด็กเล็กเทศบาลตำบลบ้านแหลม	ครูและบุคลากรมีคุณธรรมจริยธรรม มีจิตสำนึกที่ดีในการปฏิบัติงาน	กองการศึกษา และศูนย์พัฒนาเด็กเล็ก ในสังกัด

## ๒) บัญชีโครงการพัฒนาท้องถิ่น

รายละเอียดโครงการพัฒนา  
แผนพัฒนาท้องถิ่น (พ.ศ.2566 - 2570)  
เทศบาลตำบลบ้านแหลม

ก.ยุทธศาสตร์จังหวัดเพชรบุรีที่ 2 การเสริมสร้างความมั่นคง ความสงบเรียบร้อย ด้วยต้นทุนทางสังคม ประชาชนพึ่งตนเองได้อย่างยั่งยืน ด้วยศาสตร์พระราชา และยุทธศาสตร์ที่ 4 การพัฒนาแบบมีส่วนร่วมสู่เมืองสร้างสรรค์ระดับสากล ด้วยทุนทางศิลปะ วัฒนธรรม การท่องเที่ยว บนฐานทรัพยากร อัตลักษณ์ของท้องถิ่น และศักยภาพของพื้นที่

ข.ยุทธศาสตร์การพัฒนาขององค์กรปกครองส่วนท้องถิ่นในเขตจังหวัดเพชรบุรีที่ 2 การพัฒนาด้านการส่งเสริมคุณภาพชีวิต และยุทธศาสตร์ที่ 3 การพัฒนาด้านการจัดระเบียบชุมชน สังคมและการรักษาความสงบเรียบร้อย

### 2.ยุทธศาสตร์การพัฒนาเทศบาลตำบลบ้านแหลมที่ ๒) การพัฒนาและส่งเสริมคุณภาพชีวิตของประชาชน

#### 2.3 แผนงานการศึกษา

ที่	โครงการ	วัตถุประสงค์	เป้าหมาย (ผลผลิตของโครงการ)	งบประมาณและที่ผ่านมา					ตัวชี้วัด (KPI)	ผลที่คาดว่าจะได้รับ	หน่วยงาน รับผิดชอบ หลัก
				2566 (บาท)	2567 (บาท)	2568 (บาท)	2569 (บาท)	2570 (บาท)			
26	โครงการเรารักเพื่อนบ้าน (อาเซียน)	1.เพื่อให้เด็กปฐมวัยมีความรู้พื้นฐานเกี่ยวกับความสำคัญของอาเซียน ประวัติความเป็นมาของประเทศต่างๆ ในกลุ่มอาเซียน 2.เพื่อให้เด็กที่เข้าร่วมโครงการได้รับการพัฒนาทักษะด้านภาษาและวัฒนธรรมการแต่งกาย	-เด็กปฐมวัยทุกคนได้รับการพัฒนาให้เกิดความพร้อมทั้งด้านร่างกาย สังคมและสติปัญญา เพื่อก้าวเข้าสู่สังคมอาเซียน	20,000	20,000	20,000	20,000	20,000	-ร้อยละ 80 ของเด็กปฐมวัยเข้าร่วมโครงการ	1.เด็กปฐมวัยมีความรู้เกี่ยวกับประเทศในกลุ่มอาเซียน 2.เด็กได้เรียนรู้ถึงวัฒนธรรมของประเทศในกลุ่มอาเซียน 3.เด็กปฐมวัยทุกคนได้มีความรู้ความเข้าใจในการใช้ภาษาในกลุ่มอาเซียน	กองการศึกษาและศูนย์พัฒนาเด็กเล็กในสังกัด

## ๒) บัญชีโครงการพัฒนาท้องถิ่น

รายละเอียดโครงการพัฒนา  
แผนพัฒนาท้องถิ่น (พ.ศ.2566 - 2570)  
เทศบาลตำบลบ้านแหลม

ก.ยุทธศาสตร์จังหวัดเพชรบุรีที่ 2 การเสริมสร้างความมั่นคง ความสงบเรียบร้อย ด้วยต้นทุนทางสังคม ประชาชนพึ่งตนเองได้อย่างยั่งยืน ด้วยศาสตร์พระราชา และยุทธศาสตร์ที่ 4 การพัฒนาแบบมีส่วนร่วมสู่เมืองสร้างสรรค์ระดับสากล ด้วยทุนทางศิลปะ วัฒนธรรม การท่องเที่ยว บนฐานทรัพยากร อัตลักษณ์ของท้องถิ่น และศักยภาพของพื้นที่

ข.ยุทธศาสตร์การพัฒนาขององค์กรปกครองส่วนท้องถิ่นในเขตจังหวัดเพชรบุรีที่ 2 การพัฒนาด้านการส่งเสริมคุณภาพชีวิต และยุทธศาสตร์ที่ 3 การพัฒนาด้านการจัดระเบียบชุมชน สังคมและการรักษาความสงบเรียบร้อย

### 2.ยุทธศาสตร์การพัฒนาเทศบาลตำบลบ้านแหลมที่ ๒ การพัฒนาและส่งเสริมคุณภาพชีวิตของประชาชน

#### 2.3 แผนงานการศึกษา

ที่	โครงการ	วัตถุประสงค์	เป้าหมาย (ผลผลิตของโครงการ)	งบประมาณและที่ผ่านมา					ตัวชี้วัด (KPI)	ผลที่คาดว่าจะได้รับ	หน่วยงาน รับผิดชอบหลัก
				2566 (บาท)	2567 (บาท)	2568 (บาท)	2569 (บาท)	2570 (บาท)			
27	โครงการกีฬาศูนย์พัฒนาเด็กเล็กสัมพันธ์	1.เพื่อส่งเสริมความมีระเบียบวินัย ปลูกฝังการเล่นกีฬา และกิจกรรมกลางแจ้ง รู้แพ้ รู้ชนะ รู้อภัย 2.เพื่อส่งเสริมความสามัคคีอดทน การปฏิบัติตามข้อตกลง 3.เพื่อส่งเสริมให้เด็กปฐมวัยมีกิจกรรมเคลื่อนไหวร่างกาย ออกกำลังกาย	-จัดการแข่งขันกีฬา 1 ครั้ง/ปีการศึกษา	60,000	60,000	60,000	60,000	60,000	-ร้อยละ 80 ของจำนวนเด็กปฐมวัยในศูนย์พัฒนาเด็กเล็กเทศบาลตำบลบ้านแหลม ได้รับการส่งเสริมด้านกีฬา	1.เด็กมีระเบียบวินัย มีทัศนคติที่ดีต่อการเล่นกีฬา รู้แพ้ รู้ชนะ รู้อภัย 2.เด็กมีความสามัคคี อดทนปฏิบัติตามกติกาข้อตกลง 3.เด็กมีกิจกรรมเคลื่อนไหวร่างกาย ออกกำลังกาย มีสุขภาพอนามัยที่แข็งแรง สมบูรณ์ มีพัฒนาการสมวัย	ศูนย์พัฒนาเด็กเล็กโรงเรียนบ้านแหลม

๒ บัญชีโครงการพัฒนาท้องถิ่น

แบบ ผ.02

รายละเอียดโครงการพัฒนา  
แผนพัฒนาท้องถิ่น (พ.ศ.2566 - 2570)  
เทศบาลตำบลบ้านแหลม

ที่ ต่อ	โครงการ	วัตถุประสงค์	เป้าหมาย (ผลผลิตของ โครงการ)	งบประมาณและที่ผ่านมา					ตัวชี้วัด (KPI)	ผลที่คาดว่าจะได้รับ	หน่วยงาน รับผิดชอบ หลัก
				2566 (บาท)	2567 (บาท)	2568 (บาท)	2569 (บาท)	2570 (บาท)			
		หรือเล่นกีฬาเพื่อสร้าง สุขภาพพลานามัย ที่แข็งแรงสมบูรณ์ มีพัฒนาการสมวัย 4. เพื่อส่งเสริมการ ประสานความสัมพันธ์ และพัฒนากล้ามเนื้อมัด เล็ก และกล้ามเนื้อมัด ใหญ่ 5. เพื่อให้เด็กปฐมวัยทำ กิจกรรมร่วมกับเพื่อนได้ อย่างสนุกสนาน							4.เด็กมีพัฒนาการ กล้ามเนื้อมัดเล็ก กล้ามเนื้อมัดใหญ่ 5.เด็กทำกิจกรรม ร่วมกับเพื่อนได้อย่าง สนุกสนาน 6.เกิดความสัมพันธ์ อันดีระหว่าง ผู้ปกครอง ครู ผู้ดูแล เด็ก และเด็กปฐมวัย		
	รวม 27 โครงการ			16,233,738	10,212,261	10,403,059	10,559,053	10,759,054			

## ๒) บัญชีโครงการพัฒนาท้องถิ่น

รายละเอียดโครงการพัฒนา  
แผนพัฒนาท้องถิ่น (พ.ศ.2566 - 2570)  
เทศบาลตำบลบ้านแหลม

ก.ยุทธศาสตร์จังหวัดเพชรบุรีที่ 2 การเสริมสร้างความมั่นคง ความสงบเรียบร้อย ด้วยต้นทุนทางสังคม ประชาชนพึ่งตนเองได้อย่างยั่งยืน ด้วยศาสตร์พระราช และยุทธศาสตร์ที่ 4 การพัฒนาแบบมีส่วนร่วมสู่เมืองสร้างสรรค์ระดับสากล ด้วยทุนทางศิลปะ วัฒนธรรม การท่องเที่ยว บนฐานทรัพยากร อัตลักษณ์ของท้องถิ่น และศักยภาพของพื้นที่

ข.ยุทธศาสตร์การพัฒนาขององค์กรปกครองส่วนท้องถิ่นในเขตจังหวัดเพชรบุรีที่ 2 การพัฒนาด้านการส่งเสริมคุณภาพชีวิต และยุทธศาสตร์ที่ 3 การพัฒนาด้านการจัดระเบียบชุมชน สังคมและการรักษาความสงบเรียบร้อย

### 2.ยุทธศาสตร์การพัฒนาเทศบาลตำบลบ้านแหลมที่ ๒) การพัฒนาและส่งเสริมคุณภาพชีวิตของประชาชน

#### 2.4 แผนงานสาธารณสุข

ที่	โครงการ	วัตถุประสงค์	เป้าหมาย (ผลผลิตของโครงการ)	งบประมาณและที่ผ่านมา					ตัวชี้วัด (KPI)	ผลที่คาดว่าจะได้รับ	หน่วยงาน รับผิดชอบ หลัก
				2566 (บาท)	2567 (บาท)	2568 (บาท)	2569 (บาท)	2570 (บาท)			
1	โครงการจ้างบริการกำจัดลูกน้ำยุงลายกำจัดแหล่งเพาะพันธุ์ยุงโดยการฉีดพ่นยุง	-เพื่อกำจัดแหล่งเพาะพันธุ์ยุง	-จ้างบุคลากรทำหน้าที่ในการฉีดพ่นยุงเพื่อกำจัดลูกน้ำยุงลายและทำลายแหล่งเพาะพันธุ์ยุงจำนวน 4 คน	432,000	432,000	432,000	432,000	432,000	-ร้อยละของพื้นที่ในเขตเทศบาลตำบลบ้านแหลมได้รับการพ่นสารเคมีและใส่ทรายอะเบทเพื่อป้องกันและควบคุมโรค	1.แหล่งเพาะพันธุ์ยุงถูกทำลาย 2.สามารถควบคุมการระบาดของยุงที่เมื่อพบผู้ป่วย	กอง สาธารณสุขฯ
2	โครงการส่งเสริมสุขภาพผู้สูงอายุ	-เพื่อส่งเสริมสุขภาพกาย สุขภาพจิต ไม่ล้า ไม่เสื่อม ไม่เศร้า กินข้าวอร่อย	1. จัดบริการด้านสาธารณสุข จำนวน 5 ครั้งๆ ละ ไม่น้อยกว่า 3 กิจกรรม 2.ประชุมคณะกรรมการบริหารชมรมผู้สูงอายุ 1 ครั้ง	120,000	120,000	120,000	120,000	120,000	-ร้อยละของผู้สูงอายุที่เข้าร่วมกิจกรรมเมื่อเทียบกับจำนวนเป้าหมาย	1.ผู้สูงอายุมีสุขภาพกายสุขภาพจิตที่ดี 2.ผู้สูงอายุสามารถดูแลสุขภาพเบื้องต้นของตนเองได้ 3.ประชาชนในสังคมตระหนักในคุณค่าของผู้สูงอายุ และให้ความสำคัญผู้สูงอายุเพิ่มขึ้น	กอง สาธารณสุขฯ

## ๒) บัญชีโครงการพัฒนาท้องถิ่น

### รายละเอียดโครงการพัฒนา แผนพัฒนาท้องถิ่น (พ.ศ.2566 - 2570)

#### เทศบาลตำบลบ้านแหลม

ก.ยุทธศาสตร์จังหวัดเพชรบุรีที่ 2 การเสริมสร้างความมั่นคง ความสงบเรียบร้อย ด้วยต้นทุนทางสังคม ประชาชนพึ่งตนเองได้อย่างยั่งยืน ด้วยศาสตร์พระราช และยุทธศาสตร์ที่ 4 การพัฒนาแบบมีส่วนร่วมสู่เมืองสร้างสรรค์ระดับสากล ด้วยทุนทางศิลปะ วัฒนธรรม การท่องเที่ยว บนฐานทรัพยากร อัตลักษณ์ของท้องถิ่น และศักยภาพของพื้นที่

ข.ยุทธศาสตร์การพัฒนาขององค์กรปกครองส่วนท้องถิ่นในเขตจังหวัดเพชรบุรีที่ 2 การพัฒนาด้านการส่งเสริมคุณภาพชีวิต และยุทธศาสตร์ที่ 3 การพัฒนาด้านการจัดระเบียบชุมชน สังคมและการรักษาความสงบเรียบร้อย

#### 2.ยุทธศาสตร์การพัฒนาเทศบาลตำบลบ้านแหลมที่ ๒ การพัฒนาและส่งเสริมคุณภาพชีวิตของประชาชน

##### 2.4 แผนงานสาธารณสุข

ที่	โครงการ	วัตถุประสงค์	เป้าหมาย (ผลผลิตของโครงการ)	งบประมาณและที่ผ่านมา					ตัวชี้วัด (KPI)	ผลที่คาดว่าจะได้รับ	หน่วยงาน รับผิดชอบ หลัก
				2566 (บาท)	2567 (บาท)	2568 (บาท)	2569 (บาท)	2570 (บาท)			
3	โครงการฝึกอบรมและพัฒนาศักยภาพแกนนำสุขภาพชุมชน	-เพื่อให้แกนนำด้านสุขภาพ มีความรู้ ทักษะ และนำไปประยุกต์ใช้ในการบริการด้านสาธารณสุขเชิงรุก	-จัดอบรมพัฒนาศักยภาพแกนนำสุขภาพชุมชน 1 ครั้ง จำนวน 1 วัน	30,000	30,000	30,000	30,000	30,000	-ร้อยละของจำนวนแกนนำที่เข้าร่วมกิจกรรมเมื่อเทียบกับเป้าหมาย	1.แกนนำ มีความรู้สามารถเป็นที่ปรึกษาสุขภาพเบื้องต้นให้กับประชาชนได้ 2.แกนนำฯ สามารถถ่ายทอดความรู้ที่ได้ รับผิดชอบต่อประชาชนในชุมชน 3.แกนนำฯ สามารถประชาสัมพันธ์ข่าวสาร ข้อมูลทางด้านสาธารณสุขสู่ชุมชนได้ 4.แกนนำฯ ร่วมมือกับเจ้าหน้าที่ในการเฝ้าระวังโรคติดต่อ	กองสาธารณสุขฯ

## ๒) บัญชีโครงการพัฒนาท้องถิ่น

รายละเอียดโครงการพัฒนา  
แผนพัฒนาท้องถิ่น (พ.ศ.2566 - 2570)

## เทศบาลตำบลบ้านแหลม

ก.ยุทธศาสตร์จังหวัดเพชรบุรีที่ 2 การเสริมสร้างความมั่นคง ความสงบเรียบร้อย ด้วยต้นทุนทางสังคม ประชาชนพึ่งตนเองได้อย่างยั่งยืน ด้วยศาสตร์พระราชา และยุทธศาสตร์ที่ 4 การพัฒนาแบบมีส่วนร่วมสู่เมืองสร้างสรรค์ระดับสากล ด้วยทุนทางศิลปะ วัฒนธรรม การท่องเที่ยว บนฐานทรัพยากร อัตลักษณ์ของท้องถิ่น และศักยภาพของพื้นที่

ข.ยุทธศาสตร์การพัฒนาขององค์กรปกครองส่วนท้องถิ่นในเขตจังหวัดเพชรบุรีที่ 2 การพัฒนาด้านการส่งเสริมคุณภาพชีวิต และยุทธศาสตร์ที่ 3 การพัฒนาด้านการจัดระเบียบชุมชน สังคมและการรักษาความสงบเรียบร้อย

## 2.ยุทธศาสตร์การพัฒนาเทศบาลตำบลบ้านแหลมที่ ๒) การพัฒนาและส่งเสริมคุณภาพชีวิตของประชาชน

## 2.4 แผนงานสาธารณสุข

ที่	โครงการ	วัตถุประสงค์	เป้าหมาย (ผลผลิตของ โครงการ)	งบประมาณและที่ผ่านมา					ตัวชี้วัด (KPI)	ผลที่คาดว่าจะ ได้รับ	หน่วยงาน รับผิดชอบ หลัก
				2566 (บาท)	2567 (บาท)	2568 (บาท)	2569 (บาท)	2570 (บาท)			
4	โครงการส่งเสริมสุขภาพด้วยการเดินแอโรบิก	-เพื่อสร้างเสริมสุขภาพประชาชนด้วยการเดินแอโรบิก	-จัดให้มีการเดินแอโรบิกทุกสัปดาห์ ละ 3 วัน	61,200 (งบกองทุนหลักประกันสุขภาพ ทต.บ้านแหลม)	61,200 (งบกองทุนหลักประกันสุขภาพ ทต.บ้านแหลม)	61,200 (งบกองทุนหลักประกันสุขภาพ ทต.บ้านแหลม)	61,200 (งบกองทุนหลักประกันสุขภาพ ทต.บ้านแหลม)	61,200 (งบกองทุนหลักประกันสุขภาพ ทต.บ้านแหลม)	-ร้อยละของผู้ที่ลงชื่อเข้าร่วมกิจกรรมเมื่อเทียบกับจำนวนสมาชิก	-ประชาชนสนใจในการออกกำลังกายด้วยการเดินแอโรบิกเพิ่มขึ้น	กองสาธารณสุขฯ
5	โครงการป้องกันตั้งครรภ์ก่อนวัยอันควร	1.เพื่อให้ความรู้เรื่องเพศศึกษาป้องกันการตั้งครรภ์ไม่พร้อมในวัยเรียน 2.เพื่อเปิดโอกาสให้เด็กได้แสดงความคิดเห็นในเรื่องเพศ	-จัดอบรมให้ความรู้ “วัยเรียน วัยใส รักอย่างไรไม่ให้เสี่ยง” ให้กับนักเรียนชั้นประถมศึกษาปีที่ 5	40,000 (งบกองทุนหลักประกันสุขภาพ ทต.บ้านแหลม)	40,000 (งบกองทุนหลักประกันสุขภาพ ทต.บ้านแหลม)	40,000 (งบกองทุนหลักประกันสุขภาพ ทต.บ้านแหลม)	40,000 (งบกองทุนหลักประกันสุขภาพ ทต.บ้านแหลม)	40,000 (งบกองทุนหลักประกันสุขภาพ ทต.บ้านแหลม)	-ร้อยละของนักเรียนที่เข้ารับการอบรม	-เด็กนักเรียนมีความรู้ความเข้าใจและตระหนักถึงผลที่เกิดจากการมีเพศสัมพันธ์ก่อนวัยอันควรและการตั้งครรภ์ไม่พร้อม	กองสาธารณสุขฯ

## ๒) บัญชีโครงการพัฒนาท้องถิ่น

รายละเอียดโครงการพัฒนา  
แผนพัฒนาท้องถิ่น (พ.ศ.2566 - 2570)  
เทศบาลตำบลบ้านแหลม

ก.ยุทธศาสตร์จังหวัดเพชรบุรีที่ 2 การเสริมสร้างความมั่นคง ความสงบเรียบร้อย ด้วยต้นทุนทางสังคม ประชาชนพึ่งตนเองได้อย่างยั่งยืน ด้วยศาสตร์พระราชา และยุทธศาสตร์ที่ 4 การพัฒนาแบบมีส่วนร่วมสู่เมืองสร้างสรรค์ระดับสากล ด้วยทุนทางศิลปะ วัฒนธรรม การท่องเที่ยว บนฐานทรัพยากร อัตลักษณ์ของท้องถิ่น และศักยภาพของพื้นที่

ข.ยุทธศาสตร์การพัฒนาขององค์กรปกครองส่วนท้องถิ่นในเขตจังหวัดเพชรบุรีที่ 2 การพัฒนาด้านการส่งเสริมคุณภาพชีวิต และยุทธศาสตร์ที่ 3 การพัฒนาด้านการจัดระเบียบชุมชน สังคมและการรักษาความสงบเรียบร้อย

### 2.ยุทธศาสตร์การพัฒนาเทศบาลตำบลบ้านแหลมที่ ๒) การพัฒนาและส่งเสริมคุณภาพชีวิตของประชาชน

#### 2.4 แผนงานสาธารณสุข

ที่	โครงการ	วัตถุประสงค์	เป้าหมาย (ผลผลิตของ โครงการ)	งบประมาณและที่ผ่านมา					ตัวชี้วัด (KPI)	ผลที่คาดว่าจะได้รับ	หน่วยงาน รับผิดชอบ หลัก
				2566 (บาท)	2567 (บาท)	2568 (บาท)	2569 (บาท)	2570 (บาท)			
6	โครงการควบคุมป้องกันโรคติดต่อในชุมชน	-เพื่อส่งเสริมให้ประชาชนมีความรู้ความเข้าใจในการเฝ้าระวัง ควบคุม ป้องกันโรคติดต่อในชุมชน	-จัดอบรมให้ความรู้เกี่ยวกับโรคติดต่อในชุมชน 1 ครั้ง 1 วัน	20,000 (งบกองทุนหลักประกันสุขภาพ ทต.บ้านแหลม)	20,000 (งบกองทุนหลักประกันสุขภาพ ทต.บ้านแหลม)	20,000 (งบกองทุนหลักประกันสุขภาพ ทต.บ้านแหลม)	20,000 (งบกองทุนหลักประกันสุขภาพ ทต.บ้านแหลม)	20,000 (งบกองทุนหลักประกันสุขภาพ ทต.บ้านแหลม)	-ร้อยละของของกลุ่มเป้าหมายที่เข้ารับการอบรม	1.ประชาชนมีความรู้ความเข้าใจในการเฝ้าระวัง ควบคุม และป้องกันโรคติดต่อ 2. ประชาชนให้ความร่วมมือในการเฝ้าระวัง ควบคุม และ ป้องกันโรคติดต่อ	กองสาธารณสุข

## ๒) บัญชีโครงการพัฒนาท้องถิ่น

รายละเอียดโครงการพัฒนา  
แผนพัฒนาท้องถิ่น (พ.ศ.2566 - 2570)  
เทศบาลตำบลบ้านแหลม

ก.ยุทธศาสตร์จังหวัดเพชรบุรีที่ 2 การเสริมสร้างความมั่นคง ความสงบเรียบร้อย ด้วยต้นทุนทางสังคม ประชาชนพึ่งตนเองได้อย่างยั่งยืน ด้วยศาสตร์พระราชา และยุทธศาสตร์ที่ 4 การพัฒนาแบบมีส่วนร่วมสู่เมืองสร้างสรรค์ระดับสากล ด้วยทุนทางศิลปะ วัฒนธรรม การท่องเที่ยว บนฐานทรัพยากร อัตลักษณ์ของท้องถิ่น และศักยภาพของพื้นที่

ข.ยุทธศาสตร์การพัฒนาขององค์กรปกครองส่วนท้องถิ่นในเขตจังหวัดเพชรบุรีที่ 2 การพัฒนาด้านการส่งเสริมคุณภาพชีวิต และยุทธศาสตร์ที่ 3 การพัฒนาด้านการจัดระเบียบชุมชน สังคมและการรักษาความสงบเรียบร้อย

### 2.ยุทธศาสตร์การพัฒนาเทศบาลตำบลบ้านแหลมที่ ๒) การพัฒนาและส่งเสริมคุณภาพชีวิตของประชาชน

#### 2.4 แผนงานสาธารณสุข

ที่	โครงการ	วัตถุประสงค์	เป้าหมาย (ผลผลิตของโครงการ)	งบประมาณและที่ผ่านมา					ตัวชี้วัด (KPI)	ผลที่คาดว่าจะได้รับ	หน่วยงาน รับผิดชอบ หลัก
				2566 (บาท)	2567 (บาท)	2568 (บาท)	2569 (บาท)	2570 (บาท)			
7	โครงการศูนย์พัฒนาเด็กเล็กปลอดภัยและเด็กมีพัฒนาการสมวัย	1.เพื่อให้ครูและผู้ปกครองมีความรู้ความเข้าใจเกี่ยวกับโรคติดต่อและสามารถดูแลเด็กได้ถูกวิธี 2.เพื่อให้เด็กในศูนย์พัฒนาเด็กเล็กมีพัฒนาการสมวัย	1.ตรวจคัดกรองสุขภาพเบื้องต้นและประเมินพัฒนาการช่วงอายุ 3 ปี 6 เดือนให้กับเด็กในศูนย์พัฒนาเด็กเล็ก 2.อบรมให้ความรู้ครูครูผู้ช่วยดูแลเด็กเจ้าหน้าที่ในศูนย์ฯ 1 ครั้ง 3.บูรณาการร่วมกับกองศึกษาในการให้ความรู้เรื่องโรคติดต่อกับผู้ปกครองในศูนย์พัฒนาเด็กเล็กทั้ง 4 แห่ง	40,000 (งบกองทุนหลักประกันสุขภาพ ทด.บ้านแหลม)	40,000 (งบกองทุนหลักประกันสุขภาพ ทด.บ้านแหลม)	40,000 (งบกองทุนหลักประกันสุขภาพ ทด.บ้านแหลม)	40,000 (งบกองทุนหลักประกันสุขภาพ ทด.บ้านแหลม)	40,000 (งบกองทุนหลักประกันสุขภาพ ทด.บ้านแหลม)	1.ร้อยละของเด็กในศูนย์พัฒนาเด็กเล็กที่มีพัฒนาการสมวัย 2.ร้อยละของเด็กในศูนย์พัฒนาเด็กเล็กที่เป็นโรคติดต่อ	1.เด็กในศูนย์พัฒนาเด็กเล็กมีพัฒนาการเหมาะสมตามวัย 2.ครูและผู้ปกครองมีความรู้ความเข้าใจเกี่ยวกับโรคติดต่อที่เกิดขึ้นในเด็กและพัฒนาการที่เหมาะสมตามวัย 3.เด็กที่มีพัฒนาการช้าได้รับการกระตุ้นจากครูและผู้ปกครองเด็ก 4.เด็กที่มีพัฒนาการผิดปกติได้รับการส่งต่อรักษาพยาบาลตามสิทธิ	กองสาธารณสุขฯ

## ๒) บัญชีโครงการพัฒนาท้องถิ่น

รายละเอียดโครงการพัฒนา  
แผนพัฒนาท้องถิ่น (พ.ศ.2566 - 2570)  
เทศบาลตำบลบ้านแหลม

ก.ยุทธศาสตร์จังหวัดเพชรบุรีที่ 2 การเสริมสร้างความมั่นคง ความสงบเรียบร้อย ด้วยต้นทุนทางสังคม ประชาชนพึ่งตนเองได้อย่างยั่งยืน ด้วยศาสตร์พระราช และยุทธศาสตร์ที่ 4 การพัฒนาแบบมีส่วนร่วมสู่เมืองสร้างสรรค์ระดับสากล ด้วยทุนทางศิลปะ วัฒนธรรม การท่องเที่ยว บนฐานทรัพยากร อัตลักษณ์ของท้องถิ่น และศักยภาพของพื้นที่

ข.ยุทธศาสตร์การพัฒนาขององค์กรปกครองส่วนท้องถิ่นในเขตจังหวัดเพชรบุรีที่ 2 การพัฒนาด้านการส่งเสริมคุณภาพชีวิต และยุทธศาสตร์ที่ 3 การพัฒนาด้านการจัดระเบียบชุมชน สังคมและการรักษาความสงบเรียบร้อย

### 2.ยุทธศาสตร์การพัฒนาเทศบาลตำบลบ้านแหลมที่ ๒) การพัฒนาและส่งเสริมคุณภาพชีวิตของประชาชน

#### 2.4 แผนงานสาธารณสุข

ที่	โครงการ	วัตถุประสงค์	เป้าหมาย (ผลผลิตของโครงการ)	งบประมาณและที่ผ่านมา					ตัวชี้วัด (KPI)	ผลที่คาดว่าจะได้รับ	หน่วยงาน รับผิดชอบหลัก
				2566 (บาท)	2567 (บาท)	2568 (บาท)	2569 (บาท)	2570 (บาท)			
8	โครงการป้องกันการเกิดโรคระบาดหรือภัยพิบัติในพื้นที่	-เพื่อเป็นการป้องกันและแก้ไขปัญหาได้ทันต่อสถานการณ์	-จัดหาวัสดุอุปกรณ์ให้เพียงพอต่อการสนับสนุนการดำเนินงานเฝ้าระวังป้องกันการเกิดโรคระบาดหรือภัยพิบัติในพื้นที่	50,000 (งบกองทุนหลักประกันสุขภาพ ทต.บ้านแหลม)	50,000 (งบกองทุนหลักประกันสุขภาพ ทต.บ้านแหลม)	50,000 (งบกองทุนหลักประกันสุขภาพ ทต.บ้านแหลม)	50,000 (งบกองทุนหลักประกันสุขภาพ ทต.บ้านแหลม)	50,000 (งบกองทุนหลักประกันสุขภาพ ทต.บ้านแหลม)	-มีวัสดุอุปกรณ์พร้อมใช้ในการดำเนินงานในพื้นที่	-ประชาชนได้รับการช่วยเหลือทันต่อสถานการณ์	กองสาธารณสุข
9	โครงการน้ำดื่มสะอาดเหรียญอัตโนมัติปลอดภัย	-เพื่อให้ประชาชนมีน้ำดื่มที่สะอาดปราศจากเชื้อโรคและปลอดภัยต่อสุขภาพ	-ตรวจสอบคุณภาพน้ำดื่มสะอาดเหรียญอัตโนมัติในเขตเทศบาล ด้วยชุดตรวจโคลิฟอร์มในน้ำ และชุดตรวจสอบความกระด้างของน้ำ จำนวน 3 ครั้งต่อปี	10,000	10,000	10,000	10,000	10,000	-ร้อยละของจำนวนตู้จำหน่ายเหรียญอัตโนมัติในเขตเทศบาลที่ได้รับ การตรวจสอบคุณภาพน้ำครบตามเป้าหมาย	-คุณภาพน้ำดื่มสะอาดเหรียญอัตโนมัติในเขตเทศบาลผ่านเกณฑ์มาตรฐาน กรมอนามัย -ประชาชนได้ดื่มน้ำที่สะอาดปลอดภัย	กองสาธารณสุข

## ๒) บัญชีโครงการพัฒนาท้องถิ่น

รายละเอียดโครงการพัฒนา  
แผนพัฒนาท้องถิ่น (พ.ศ.2566 - 2570)  
เทศบาลตำบลบ้านแหลม

ก.ยุทธศาสตร์จังหวัดเพชรบุรีที่ 2 การเสริมสร้างความมั่นคง ความสงบเรียบร้อย ด้วยต้นทุนทางสังคม ประชาชนพึ่งตนเองได้อย่างยั่งยืน ด้วยศาสตร์พระราชา และยุทธศาสตร์ที่ 4 การพัฒนาแบบมีส่วนร่วมสู่เมืองสร้างสรรค์ระดับสากล ด้วยทุนทางศิลปะ วัฒนธรรม การท่องเที่ยว บนฐานทรัพยากร อัตลักษณ์ของท้องถิ่น และศักยภาพของพื้นที่

ข.ยุทธศาสตร์การพัฒนาขององค์กรปกครองส่วนท้องถิ่นในเขตจังหวัดเพชรบุรีที่ 2 การพัฒนาด้านการส่งเสริมคุณภาพชีวิต และยุทธศาสตร์ที่ 3 การพัฒนาด้านการจัดระเบียบชุมชน สังคมและการรักษาความสงบเรียบร้อย

### 2.ยุทธศาสตร์การพัฒนาเทศบาลตำบลบ้านแหลมที่ ๒) การพัฒนาและส่งเสริมคุณภาพชีวิตของประชาชน

#### 2.4 แผนงานสาธารณสุข

ที่	โครงการ	วัตถุประสงค์	เป้าหมาย (ผลผลิตของโครงการ)	งบประมาณและที่ผ่านมา					ตัวชี้วัด (KPI)	ผลที่คาดว่าจะได้รับ	หน่วยงาน รับผิดชอบ หลัก
				2566 (บาท)	2567 (บาท)	2568 (บาท)	2569 (บาท)	2570 (บาท)			
10	โครงการชุมชนปลอดภัยไร้โรคพิษสุนัขบ้าตามโครงการสัตว์ปลอดโรคคนปลอดภัย จากโรคพิษสุนัขบ้า ตามพระปณิธานศาสตราจารย์ ดร.สมเด็จเจ้าฟ้าจุฬาภรณวลัยลักษณ์ อัครราชกุมารี กรมพระศรีสวางควัฒน วรขัตติยราชนารี	-เพื่อสืบสานพระปณิธานศาสตราจารย์ ดร.สมเด็จเจ้าฟ้าจุฬาภรณวลัยลักษณ์ อัครราชกุมารี กรมพระศรีสวางควัฒน วรขัตติยราชนารี ในการที่จะกำจัดโรคพิษสุนัขบ้าในประเทศไทยให้หมดไป	-เพื่อให้สุนัขและแมวได้รับการฉีดวัคซีนป้องกันโรคพิษสุนัขบ้าอย่างต่อเนื่องทุกปี -เพื่อประชาสัมพันธ์ให้ประชาชนมีความรู้ ความเข้าใจ ตระหนักถึงอันตรายของโรคพิษสุนัขบ้า และปฏิบัติตามเมื่อถูกสุนัขกัดได้อย่างถูกวิธี	63,000 เงิน อุดหนุน ทั่วไป	63,000 เงิน อุดหนุน ทั่วไป	63,000 เงิน อุดหนุน ทั่วไป	63,000 เงิน อุดหนุน ทั่วไป	63,000 เงิน อุดหนุน ทั่วไป	ร้อยละของจำนวนสุนัขและแมวในเขตเทศบาลตำบลบ้านแหลมที่ได้รับการฉีดวัคซีนป้องกันโรคพิษสุนัขบ้า	-ไม่เกิดโรคพิษสุนัขบ้าในสุนัขและแมวในเขตเทศบาลตำบลบ้านแหลม -ประชาชนมีความรู้และไม่มี การเสียชีวิตจากโรคพิษสุนัขบ้า	กอง สาธารณสุขฯ

## ๒) บัญชีโครงการพัฒนาท้องถิ่น

รายละเอียดโครงการพัฒนา  
แผนพัฒนาท้องถิ่น (พ.ศ.2566 - 2570)  
เทศบาลตำบลบ้านแหลม

ก.ยุทธศาสตร์จังหวัดเพชรบุรีที่ 2 การเสริมสร้างความมั่นคง ความสงบเรียบร้อย ด้วยต้นทุนทางสังคม ประชาชนพึ่งตนเองได้อย่างยั่งยืน ด้วยศาสตร์พระราชา และยุทธศาสตร์ที่ 4 การพัฒนาแบบมีส่วนร่วมสู่เมืองสร้างสรรค์ระดับสากล ด้วยทุนทางศิลปะ วัฒนธรรม การท่องเที่ยว บนฐานทรัพยากร อัตลักษณ์ของท้องถิ่น และศักยภาพของพื้นที่

ข.ยุทธศาสตร์การพัฒนาขององค์กรปกครองส่วนท้องถิ่นในเขตจังหวัดเพชรบุรีที่ 2 การพัฒนาด้านการส่งเสริมคุณภาพชีวิต และยุทธศาสตร์ที่ 3 การพัฒนาด้านการจัดระเบียบชุมชน สังคมและการรักษาความสงบเรียบร้อย

### 2.ยุทธศาสตร์การพัฒนาเทศบาลตำบลบ้านแหลมที่ ๒ การพัฒนาและส่งเสริมคุณภาพชีวิตของประชาชน

#### 2.4 แผนงานสาธารณสุข

ที่	โครงการ	วัตถุประสงค์	เป้าหมาย (ผลผลิตของโครงการ)	งบประมาณและที่ผ่านมา					ตัวชี้วัด (KPI)	ผลที่คาดว่าจะได้รับ	หน่วยงาน รับผิดชอบหลัก
				2566 (บาท)	2567 (บาท)	2568 (บาท)	2569 (บาท)	2570 (บาท)			
11	โครงการสำรวจข้อมูลจำนวนสัตว์และขึ้นทะเบียนสัตว์ ตามโครงการสัตว์ปลอดโรค คนปลอดภัย จากโรคพิษสุนัขบ้า ตามพระปณิธาน ศาสตราจารย์ ดร.สมเด็จฯ พระเจ้าน้องนางเธอ เจ้าฟ้าจุฬาภรณวลัยลักษณ์ อัครราชกุมารี กรมพระศรีสวางควัฒน วรขัตติยราชนารี	เพื่อสำรวจจำนวนสัตว์และขึ้นทะเบียนสัตว์ในเขตเทศบาล ตามโครงการชุมชนปลอดภัย ไร้โรคพิษสุนัขบ้าตามโครงการสัตว์ปลอดโรค คนปลอดภัย จากโรคพิษสุนัขบ้า ตามพระปณิธานศาสตราจารย์ ดร.สมเด็จฯ พระเจ้าน้องนางเธอ เจ้าฟ้าจุฬาภรณวลัยลักษณ์ อัครราชกุมารี กรมพระศรีสวางควัฒน วรขัตติยราชนารี	เพื่อสำรวจจำนวนสุนัขและแมวที่มีเจ้าของและไม่มีเจ้าของในเขตเทศบาลตำบลบ้านแหลมและขึ้นทะเบียนสัตว์	12,600 เงิน อุดหนุน ทั่วไป	12,600 เงิน อุดหนุน ทั่วไป	12,600 เงิน อุดหนุน ทั่วไป	12,600 เงิน อุดหนุน ทั่วไป	12,600 เงิน อุดหนุน ทั่วไป	ร้อยละของจำนวนสุนัขและแมวในเขตเทศบาลตำบลบ้านแหลมที่ได้รับการสำรวจและขึ้นทะเบียนสัตว์	สุนัขและแมวในเขตเทศบาลตำบลบ้านแหลมได้รับการสำรวจและขึ้นทะเบียนสัตว์	กองสาธารณสุขฯ

## ๒) บัญชีโครงการพัฒนาท้องถิ่น

รายละเอียดโครงการพัฒนา  
แผนพัฒนาท้องถิ่น (พ.ศ.2566 - 2570)  
เทศบาลตำบลบ้านแหลม

ก.ยุทธศาสตร์จังหวัดเพชรบุรีที่ 2 การเสริมสร้างความมั่นคง ความสงบเรียบร้อย ด้วยต้นทุนทางสังคม ประชาชนพึ่งตนเองได้อย่างยั่งยืน ด้วยศาสตร์พระราช และยุทธศาสตร์ที่ 4 การพัฒนาแบบมีส่วนร่วมสู่เมืองสร้างสรรค์ระดับสากล ด้วยทุนทางศิลปะ วัฒนธรรม การท่องเที่ยว บนฐานทรัพยากร อัตลักษณ์ของท้องถิ่น และศักยภาพของพื้นที่

ข.ยุทธศาสตร์การพัฒนาขององค์กรปกครองส่วนท้องถิ่นในเขตจังหวัดเพชรบุรีที่ 2 การพัฒนาด้านการส่งเสริมคุณภาพชีวิต และยุทธศาสตร์ที่ 3 การพัฒนาด้านการจัดระเบียบชุมชน สังคมและการรักษาความสงบเรียบร้อย

### 2.ยุทธศาสตร์การพัฒนาเทศบาลตำบลบ้านแหลมที่ ๒) การพัฒนาและส่งเสริมคุณภาพชีวิตของประชาชน

#### 2.4 แผนงานสาธารณสุข

ที่	โครงการ	วัตถุประสงค์	เป้าหมาย (ผลผลิตของโครงการ)	งบประมาณและที่ผ่านมา					ตัวชี้วัด (KPI)	ผลที่คาดว่าจะได้รับ	หน่วยงาน รับผิดชอบหลัก
				2566 (บาท)	2567 (บาท)	2568 (บาท)	2569 (บาท)	2570 (บาท)			
12	โครงการประชาสัมพันธ์ลด ละ เลิก โฟมบรรจุอาหาร	- เพื่อให้ประชาชนมีความรู้ความเข้าใจถึงอันตรายจากการใช้โฟมบรรจุอาหาร	-ติดตั้งป้ายประชาสัมพันธ์รณรงค์ลด ละ เลิกโฟมบรรจุอาหาร -จัดทำเอกสารแผ่นพับให้ความรู้ความเข้าใจถึงอันตรายจากการใช้โฟมบรรจุอาหาร	6,000	6,000	6,000	6,000	6,000	- ร้อยละของครัวเรือนในเขตเทศบาลที่ได้รับรู้และรับทราบข้อมูลเกี่ยวกับอันตรายจากการใช้โฟมบรรจุอาหาร	-ประชาชนตระหนักถึงภัยอันตรายจากการใช้โฟมที่ส่งผลโดยตรงต่อสุขภาพและลดการบริโภคอาหารที่ใช้โฟมเป็นบรรจุภัณฑ์	กองสาธารณสุขฯ
13	โครงการฝึกอบรมสุขภาพอาหารสำหรับผู้ประกอบการค้าอาหาร	- เพื่อให้ความรู้ด้านสุขภาพอาหารและพัฒนาศักยภาพเครือข่ายร้านอาหารสุขภาพ	-อบรมให้ความรู้ด้านสุขภาพอาหารแก่ผู้ประกอบการค้าอาหารจำนวน 70 คน จำนวน 1 ครั้ง	30,000	30,000	30,000	30,000	30,000	- ร้อยละของผู้ประกอบการค้าอาหารในเขตเทศบาลที่ได้รับรู้ด้านสุขภาพอาหาร	-ผู้ประกอบการค้าอาหารมีความรู้ความเข้าใจด้านสุขภาพอาหารและสามารถนำกลับไปใช้ในการปรับปรุงสถานประกอบการของตนเองได้ถูกต้อง	กองสาธารณสุขฯ

## ๒) บัญชีโครงการพัฒนาท้องถิ่น

รายละเอียดโครงการพัฒนา  
แผนพัฒนาท้องถิ่น (พ.ศ.2566 - 2570)  
เทศบาลตำบลบ้านแหลม

ก.ยุทธศาสตร์จังหวัดเพชรบุรีที่ 2 การเสริมสร้างความมั่นคง ความสงบเรียบร้อย ด้วยต้นทุนทางสังคม ประชาชนพึ่งตนเองได้อย่างยั่งยืน ด้วยศาสตร์พระราช และยุทธศาสตร์ที่ 4 การพัฒนาแบบมีส่วนร่วมสู่เมืองสร้างสรรค์ระดับสากล ด้วยทุนทางศิลปะ วัฒนธรรม การท่องเที่ยว บนฐานทรัพยากร อัตลักษณ์ของท้องถิ่น และศักยภาพของพื้นที่

ข.ยุทธศาสตร์การพัฒนาขององค์กรปกครองส่วนท้องถิ่นในเขตจังหวัดเพชรบุรีที่ 2 การพัฒนาด้านการส่งเสริมคุณภาพชีวิต และยุทธศาสตร์ที่ 3 การพัฒนาด้านการจัดระเบียบชุมชน สังคมและการรักษาความสงบเรียบร้อย

### 2.ยุทธศาสตร์การพัฒนาเทศบาลตำบลบ้านแหลมที่ ๒) การพัฒนาและส่งเสริมคุณภาพชีวิตของประชาชน

#### 2.4 แผนงานสาธารณสุข

ที่	โครงการ	วัตถุประสงค์	เป้าหมาย (ผลผลิตของโครงการ)	งบประมาณและที่ผ่านมา					ตัวชี้วัด (KPI)	ผลที่คาดว่าจะได้รับ	หน่วยงาน รับผิดชอบหลัก
				2566 (บาท)	2567 (บาท)	2568 (บาท)	2569 (บาท)	2570 (บาท)			
14	โครงการเฝ้าระวังความปลอดภัยด้านอาหารในร้านค้าอาหาร แผงลอยจำหน่ายอาหาร โรงอาหารในโรงเรียน และร้านมินิมาร์ท	- ใ พื อ ใ ห้ ป ร ะ ช า ช น นั ก เรื ย น และครุ ได้ รั บ ประท าน อาห ารที่ สะอาด ปลอดภ ัย	-ตรวจสุขภาพอาหาร ในร้านค้าอาหาร แผง ลอยจำหน่ายอาหาร โรง อาหารในโรงเรียนและ ร้านมินิมาร์ท ด้วยชุด ทดสอบเบื้องต้น (SI2) เพื่อตรวจหาโคลิฟอร์ม แบคทีเรีย จำนวน 90 ร้าน จำนวน 1 ครั้ง	20,000	20,000	20,000	20,000	20,000	ร้อยละของร้านค้า อาหาร แผงลอย จำหน่ายอาหาร โรงอาหารในโรงเรียน และร้านมินิมาร์ทใน เขตเทศบาลที่ได้รับ การตรวจเฝ้าระวังด้าน สุขภาพอาหารตาม เป้าหมายโครงการฯ	ร้านค้าอาหาร แผงลอย จำหน่ายอาหาร โรงอาหาร ในโรงเรียนและร้านมินิมาร์ท ในเขตเทศบาลมีความ สะอาดผ่านเกณฑ์มาตรฐาน สุขภาพอาหาร กรม อนามัย ประชาชน นักเรียน และครูได้รับประทานอาหาร ที่สะอาด ปลอดภัย	กอง สาธารณสุขฯ
15	โครงการเฝ้าระวังความปลอดภัยด้านอาหารในตลาดเอกชน	- ให้ประชาชน ได้ รั บ ประท าน อาห ารที่ สะอาด ปลอดภ ัย	ตรวจสุขภาพอาหาร แผงลอยจำหน่ายอาหาร ในตลาดเอกชน เพื่อ ตรวจหาสารปนเปื้อนใน อาหาร เช่น สารบอ แรกซ์ ,สารกันรา,สาร ฟอร์มาลิน,สารโพลาไร	5,000	5,000	5,000	5,000	5,000	-ร้อยละของแผงลอย จำหน่ายอาหารใน ตลาดเอกชนที่ได้รับ การตรวจเฝ้าระวังด้าน สุขภาพอาหารและ ผ่านเกณฑ์มาตรฐาน สุขภาพกรมอนามัย	- อาหารในแผงลอยจำหน่าย อาหารในตลาดเอกชนมี ความปลอดภัย - ประชาชนได้รับประทาน อาหารที่สะอาดปลอดภัย	กอง สาธารณสุขฯ

## ๒) บัญชีโครงการพัฒนาท้องถิ่น

รายละเอียดโครงการพัฒนา  
แผนพัฒนาท้องถิ่น (พ.ศ.2566 - 2570)  
เทศบาลตำบลบ้านแหลม

ก.ยุทธศาสตร์จังหวัดเพชรบุรีที่ 2 การเสริมสร้างความมั่นคง ความสงบเรียบร้อย ด้วยต้นทุนทางสังคม ประชาชนพึ่งตนเองได้อย่างยั่งยืน ด้วยศาสตร์พระราชา และยุทธศาสตร์ที่ 4 การพัฒนาแบบมีส่วนร่วมสู่เมืองสร้างสรรค์ระดับสากล ด้วยทุนทางศิลปะ วัฒนธรรม การท่องเที่ยว บนฐานทรัพยากร อัตลักษณ์ของท้องถิ่น และศักยภาพของพื้นที่

ข.ยุทธศาสตร์การพัฒนาขององค์กรปกครองส่วนท้องถิ่นในเขตจังหวัดเพชรบุรีที่ 2 การพัฒนาด้านการส่งเสริมคุณภาพชีวิต และยุทธศาสตร์ที่ 3 การพัฒนาด้านการจัดระเบียบชุมชน สังคมและการรักษาความสงบเรียบร้อย

### 2.ยุทธศาสตร์การพัฒนาเทศบาลตำบลบ้านแหลมที่ ๒) การพัฒนาและส่งเสริมคุณภาพชีวิตของประชาชน

#### 2.4 แผนงานสาธารณสุข

ที่	โครงการ	วัตถุประสงค์	เป้าหมาย (ผลผลิตของโครงการ)	งบประมาณและที่ผ่านมา					ตัวชี้วัด (KPI)	ผลที่คาดว่าจะได้รับ	หน่วยงาน รับผิดชอบ หลัก
				2566 (บาท)	2567 (บาท)	2568 (บาท)	2569 (บาท)	2570 (บาท)			
16	โครงการเฝ้าระวังคุณภาพน้ำประปา	-เพื่อให้ประชาชนได้มีน้ำประปาที่สะอาดปลอดภัยสำหรับการอุปโภคและบริโภค	-ตรวจสอบคุณภาพน้ำประปาตามเกณฑ์มาตรฐานคุณภาพน้ำประปาดื่มได้ จำนวน 3 จุด จำนวน 1 ครั้งต่อปี -ตรวจสอบคุณภาพน้ำประปาด้วยชุดทดสอบภาคสนาม จำนวน 9 จุด จำนวน 3 ครั้งต่อปี -ตรวจหาโคลิฟอร์มแบคทีเรีย คลอรีนอิสระคงเหลือในน้ำและค่าความเป็นกรดต่าง ด้วยชุดทดสอบภาคสนาม	12,000	12,000	12,000	12,000	12,000	-น้ำประปาในเขตเทศบาลได้รับการตรวจสอบเฝ้าระวังด้านคุณภาพน้ำตามเป้าหมายครบถ้วน	-น้ำประปาในเขตเทศบาลมีความสะอาดปลอดภัยสำหรับการอุปโภคและบริโภคผ่านเกณฑ์มาตรฐานน้ำประปาดื่มได้ กรมอนามัย	กองสาธารณสุขฯ

## ๒) บัญชีโครงการพัฒนาท้องถิ่น

รายละเอียดโครงการพัฒนา  
แผนพัฒนาท้องถิ่น (พ.ศ.2566 - 2570)  
เทศบาลตำบลบ้านแหลม

ก.ยุทธศาสตร์จังหวัดเพชรบุรีที่ 2 การเสริมสร้างความมั่นคง ความสงบเรียบร้อย ด้วยต้นทุนทางสังคม ประชาชนพึ่งตนเองได้อย่างยั่งยืน ด้วยศาสตร์พระราชา และยุทธศาสตร์ที่ 4 การพัฒนาแบบมีส่วนร่วมสู่เมืองสร้างสรรค์ระดับสากล ด้วยทุนทางศิลปะ วัฒนธรรม การท่องเที่ยว บนฐานทรัพยากร อัตลักษณ์ของท้องถิ่น และศักยภาพของพื้นที่

ข.ยุทธศาสตร์การพัฒนาขององค์กรปกครองส่วนท้องถิ่นในเขตจังหวัดเพชรบุรีที่ 2 การพัฒนาด้านการส่งเสริมคุณภาพชีวิต และยุทธศาสตร์ที่ 3 การพัฒนาด้านการจัดระเบียบชุมชน สังคมและการรักษาความสงบเรียบร้อย

### 2.ยุทธศาสตร์การพัฒนาเทศบาลตำบลบ้านแหลมที่ ๒) การพัฒนาและส่งเสริมคุณภาพชีวิตของประชาชน

#### 2.4 แผนงานสาธารณสุข

ที่	โครงการ	วัตถุประสงค์	เป้าหมาย (ผลผลิตของ โครงการ)	งบประมาณและที่ผ่านมา					ตัวชี้วัด (KPI)	ผลที่คาดว่าจะได้รับ	หน่วยงาน รับผิดชอบ หลัก
				2566 (บาท)	2567 (บาท)	2568 (บาท)	2569 (บาท)	2570 (บาท)			
17	โครงการเงินอุดหนุน สำหรับดำเนินงานตาม โครงการพระราชดำริ ด้านสาธารณสุข	-จัดสรรงบประมาณเพื่อ สนับสนุนให้ชุมชน จัดทำ โครงการพระราชดำริด้าน สาธารณสุข	-จัดสรรงบประมาณ เพื่อสนับสนุนให้ชุมชน จัดทำโครงการ พระราชดำริด้าน สาธารณสุข ชุมชนละ 20,000 บาท รวม 9 ชุมชน	180,000 (เงินอุดหนุน สำหรับดำเนินงานตามโครงการ พระราชดำริด้าน สาธารณสุข)	180,000 (เงินอุดหนุน สำหรับดำเนินงานตามโครงการ พระราชดำริด้าน สาธารณสุข)	180,000 (เงินอุดหนุน สำหรับดำเนินงานตามโครงการ พระราชดำริด้าน สาธารณสุข)	180,000 (เงินอุดหนุน สำหรับดำเนินงานตามโครงการ พระราชดำริด้าน สาธารณสุข)	180,000 (เงินอุดหนุน สำหรับดำเนินงานตามโครงการ พระราชดำริด้าน สาธารณสุข)	-ร้อยละร้อยละ ของชุมชน ได้รับการ จัดสรร งบประมาณ เงินอุดหนุน	-ประชาชน ใน กลุ่ม เป้าหมายแต่ ละชุมชน ได้รับความรู้ สามารถ ป้องกันและ ดูแลสุขภาพ สมาชิกใน ครอบครัวได้ อย่างถูกต้อง	กอง สาธารณสุขฯ
รวม 17 โครงการ				1,131,800	1,131,800	1,131,800	1,131,800	1,131,800			

## ๒) บัญชีโครงการพัฒนาท้องถิ่น

### รายละเอียดโครงการพัฒนา แผนพัฒนาท้องถิ่น (พ.ศ.2566 - 2570)

#### เทศบาลตำบลบ้านแหลม

ก.ยุทธศาสตร์จังหวัดเพชรบุรีที่ 2 การเสริมสร้างความมั่นคง ความสงบเรียบร้อย ด้วยต้นทุนทางสังคม ประชาชนพึ่งตนเองได้อย่างยั่งยืน ด้วยศาสตร์พระราช และยุทธศาสตร์ที่ 4 การพัฒนาแบบมีส่วนร่วมสู่เมืองสร้างสรรค์ระดับสากล ด้วยทุนทางศิลปะ วัฒนธรรม การท่องเที่ยว บนฐานทรัพยากร อัตลักษณ์ของท้องถิ่น และศักยภาพของพื้นที่

ข.ยุทธศาสตร์การพัฒนาขององค์กรปกครองส่วนท้องถิ่นในเขตจังหวัดเพชรบุรีที่ 2 การพัฒนาด้านการส่งเสริมคุณภาพชีวิต และยุทธศาสตร์ที่ 3 การพัฒนาด้านการจัดระเบียบชุมชน สังคมและการรักษาความสงบเรียบร้อย

#### 2.ยุทธศาสตร์การพัฒนาเทศบาลตำบลบ้านแหลมที่ ๒ การพัฒนาและส่งเสริมคุณภาพชีวิตของประชาชน

##### 2.5 แผนงานสังคมสงเคราะห์

ที่	โครงการ	วัตถุประสงค์	เป้าหมาย (ผลผลิตของโครงการ)	งบประมาณและที่ผ่านมา					ตัวชี้วัด (KPI)	ผลที่คาดว่าจะได้รับ	หน่วยงาน รับผิดชอบ หลัก
				2566 (บาท)	2567 (บาท)	2568 (บาท)	2569 (บาท)	2570 (บาท)			
1	โครงการช่วยเหลือทุนการศึกษาสำหรับนักศึกษาและให้ความช่วยเหลือนักเรียนซึ่งเป็นผู้ยากจนหรือผู้ด้อยโอกาส	- เพื่อให้นักเรียนและนักศึกษาที่มีฐานะยากจนและผู้ด้อยโอกาสมีทุนในการศึกษา - เพื่อให้นักเรียนและนักศึกษาที่มีฐานะยากจนสามารถดำรงชีวิตได้เท่าเทียมกับผู้อื่น	- เพื่อให้นักเรียนและนักศึกษาที่มีฐานะยากจนสามารถดำรงชีวิตได้เท่าเทียมกับผู้อื่น	50,000	50,000	50,000	50,000	50,000	- ร้อยละของนักเรียนและนักศึกษาที่ได้รับทุนการศึกษา	- นักเรียนและนักศึกษาที่มีฐานะยากจนมีทุนในการศึกษา - นักเรียนและนักศึกษาที่มีฐานะยากจนสามารถดำรงชีวิตได้เท่าเทียมกับผู้อื่น	สำนักปลัดฯ (ฝ่ายสวัสดิการสังคม)

## ๒) บัญชีโครงการพัฒนาท้องถิ่น

### รายละเอียดโครงการพัฒนา แผนพัฒนาท้องถิ่น (พ.ศ.2566 - 2570)

#### เทศบาลตำบลบ้านแหลม

ก.ยุทธศาสตร์จังหวัดเพชรบุรีที่ 2 การเสริมสร้างความมั่นคง ความสงบเรียบร้อย ด้วยต้นทุนทางสังคม ประชาชนพึ่งตนเองได้อย่างยั่งยืน ด้วยศาสตร์พระราชา และยุทธศาสตร์ที่ 4 การพัฒนาแบบมีส่วนร่วมสู่เมืองสร้างสรรค์ระดับสากล ด้วยทุนทางศิลปะ วัฒนธรรม การท่องเที่ยว บนฐานทรัพยากร อัตลักษณ์ของท้องถิ่น และศักยภาพของพื้นที่

ข.ยุทธศาสตร์การพัฒนาขององค์กรปกครองส่วนท้องถิ่นในเขตจังหวัดเพชรบุรีที่ 2 การพัฒนาด้านการส่งเสริมคุณภาพชีวิต และยุทธศาสตร์ที่ 3 การพัฒนาด้านการจัดระเบียบชุมชน สังคมและการรักษาความสงบเรียบร้อย

#### 2.ยุทธศาสตร์การพัฒนาเทศบาลตำบลบ้านแหลมที่ ๒ การพัฒนาและส่งเสริมคุณภาพชีวิตของประชาชน

##### 2.5 แผนงานสังคมสงเคราะห์

ที่	โครงการ	วัตถุประสงค์	เป้าหมาย (ผลผลิตของโครงการ)	งบประมาณและที่ผ่านมา					ตัวชี้วัด (KPI)	ผลที่คาดว่าจะได้รับ	หน่วยงาน รับผิดชอบหลัก
				2566 (บาท)	2567 (บาท)	2568 (บาท)	2569 (บาท)	2570 (บาท)			
2	โครงการช่วยเหลือประชาชนที่ขาดโอกาสทางสังคมและการช่วยเหลือผู้ได้รับผลกระทบจากโรคอุบัติใหม่ เช่น ไวรัสโคโรนา (COVID-19) ฯลฯ	- เพื่อช่วยเหลือประชาชนตามอำนาจหน้าที่ของเทศบาลตำบลบ้านแหลมตามระเบียบกระทรวงมหาดไทยว่าด้วยการช่วยเหลือประชาชนตามอำนาจหน้าที่ขององค์กรปกครองส่วนท้องถิ่น พ.ศ. 2560 และแก้ไขเพิ่มเติมฉบับที่ 2 พ.ศ.2561	- ช่วยเหลือประชาชนที่ขาดโอกาสทางสังคมเป็นค่าปรับปรุงที่อยู่อาศัย ค่าเครื่องอุปโภค บริโภคในการช่วยเหลือผู้ที่ได้รับผลกระทบจาก (COVID - 19) ในเขตเทศบาลตำบลบ้านแหลมตามอำนาจหน้าที่ของเทศบาล	50,000	50,000	50,000	50,000	50,000	- ร้อยละของประชาชนที่ได้รับความช่วยเหลือ	- ประชาชนที่ได้รับผลกระทบจาก (COVID - 19) ได้รับการช่วยเหลือบรรเทาความเดือดร้อน	สำนักปลัดฯ (ฝ่ายสวัสดิการสังคม)
รวม 2 โครงการ				100,000	100,000	100,000	100,000	100,000			

## ๒) บัญชีโครงการพัฒนาท้องถิ่น

รายละเอียดโครงการพัฒนา  
แผนพัฒนาท้องถิ่น (พ.ศ.2566 - 2570)  
เทศบาลตำบลบ้านแหลม

ก.ยุทธศาสตร์จังหวัดเพชรบุรีที่ 2 การเสริมสร้างความมั่นคง ความสงบเรียบร้อย ด้วยต้นทุนทางสังคม ประชาชนพึ่งตนเองได้อย่างยั่งยืน ด้วยศาสตร์พระราชา และยุทธศาสตร์ที่ 4 การพัฒนาแบบมีส่วนร่วมสู่เมืองสร้างสรรค์ระดับสากล ด้วยทุนทางศิลปะ วัฒนธรรม การท่องเที่ยว บนฐานทรัพยากร อัตลักษณ์ของท้องถิ่น และศักยภาพของพื้นที่

ข.ยุทธศาสตร์การพัฒนาขององค์กรปกครองส่วนท้องถิ่นในเขตจังหวัดเพชรบุรีที่ 2 การพัฒนาด้านการส่งเสริมคุณภาพชีวิต และยุทธศาสตร์ที่ 3 การพัฒนาด้านการจัดระเบียบชุมชน สังคมและการรักษาความสงบเรียบร้อย

### 2.ยุทธศาสตร์การพัฒนาเทศบาลตำบลบ้านแหลมที่ ๒ การพัฒนาและส่งเสริมคุณภาพชีวิตของประชาชน

#### 2.7 แผนงานสร้างความเข้มแข็งของชุมชน

ที่	โครงการ	วัตถุประสงค์	เป้าหมาย (ผลผลิตของโครงการ)	งบประมาณและที่ผ่านมา					ตัวชี้วัด (KPI)	ผลที่คาดว่าจะได้รับ	หน่วยงาน รับผิดชอบ หลัก
				2566 (บาท)	2567 (บาท)	2568 (บาท)	2569 (บาท)	2570 (บาท)			
1	โครงการครอบครัว นักปั้นสร้างสรรค์ วินัยจราจร	- เพื่อส่งเสริม ความสัมพันธ์ของคนใน ครอบครัว -เพื่อให้พ่อแม่ผู้ปกครองได้ สร้างประสบการณ์การ เรียนรู้เกี่ยวกับการใช้รถใช้ ถนน ที่ถูกต้องให้แก่ ลูกหลาน	- จัดกิจกรรมปั้น จักรยานในเขตเทศบาล จำนวน 45 ครอบครัวๆ ละ 2-3 คน	40,000	40,000	40,000	40,000	40,000	ร้อยละของจำนวน ครอบครัวที่เข้า ร่วมกิจกรรมเทียบ กับกลุ่มเป้าหมาย	-ครอบครัวได้เรียนรู้ ร่วมกันและได้ ช่วยกันให้ความรู้แก่ ลูกหลานในการใช้รถ ใช้ถนนที่ถูกต้อง	สำนักปลัด เทศบาล
2	โครงการจัดกิจกรรม พลังชุมชน	-เพื่อเพิ่มช่องทางการ สื่อสารระหว่างเทศบาลกับ แกนนำชุมชนและระหว่าง ชุมชนด้วยกันเอง	-จัดประชุมแกนนำ ชุมชนร่วมกับตัวแทน ครัวเรือนในชุมชนแต่ละ ชุมชนทั้ง 9 ชุมชน เดือน ละ 1 ครั้ง และจัด ประชุมผู้บริหารพบแกน นำชุมชนเดือนละ 1 ครั้ง	180,000	180,000	180,000	180,000	180,000	-ร้อยละของแกน นำชุมชนและร้อย ละของครัวเรือนที่ มีตัวแทนเข้าร่วม ประชุมประจำ เดือน	-ประชาชนในชุมชน มีสัมพันธภาพที่ดีต่อ กัน เรียนรู้ในการ แก้ปัญหาของชุมชน ร่วมกันอย่างสันติสุข	สำนักปลัด เทศบาล

## ๒) บัญชีโครงการพัฒนาท้องถิ่น

รายละเอียดโครงการพัฒนา  
แผนพัฒนาท้องถิ่น (พ.ศ.2566 - 2570)  
เทศบาลตำบลบ้านแหลม

ก.ยุทธศาสตร์จังหวัดเพชรบุรีที่ 2 การเสริมสร้างความมั่นคง ความสงบเรียบร้อย ด้วยต้นทุนทางสังคม ประชาชนพึ่งตนเองได้อย่างยั่งยืน ด้วยศาสตร์พระราช และยุทธศาสตร์ที่ 4 การพัฒนาแบบมีส่วนร่วมสู่เมืองสร้างสรรค์ระดับสากล ด้วยทุนทางศิลปะ วัฒนธรรม การท่องเที่ยว บนฐานทรัพยากร อัตลักษณ์ของท้องถิ่น และศักยภาพของพื้นที่

ข.ยุทธศาสตร์การพัฒนาขององค์กรปกครองส่วนท้องถิ่นในเขตจังหวัดเพชรบุรีที่ 2 การพัฒนาด้านการส่งเสริมคุณภาพชีวิต และยุทธศาสตร์ที่ 3 การพัฒนาด้านการจัดระเบียบชุมชน สังคมและการรักษาความสงบเรียบร้อย

### 2.ยุทธศาสตร์การพัฒนาเทศบาลตำบลบ้านแหลมที่ ๒ การพัฒนาและส่งเสริมคุณภาพชีวิตของประชาชน

#### 2.7 แผนงานสร้างความเข้มแข็งของชุมชน

ที่	โครงการ	วัตถุประสงค์	เป้าหมาย (ผลผลิตของ โครงการ)	งบประมาณและที่ผ่านมา					ตัวชี้วัด (KPI)	ผลที่คาดว่าจะได้รับ	หน่วยงาน รับผิดชอบ หลัก
				2566 (บาท)	2567 (บาท)	2568 (บาท)	2569 (บาท)	2570 (บาท)			
3	โครงการเสริมสร้างความรู้กฎหมายสำคัญที่ผู้หญิงควรรู้การเข้าถึงสิทธิและสวัสดิการภาครัฐ	1. เพื่อให้สตรีมีความรู้เข้าใจเกี่ยวกับกฎหมายสำคัญที่ควรรู้สามารถเข้าถึงสิทธิและสวัสดิการภาครัฐ 2. เพื่อให้เกิดเครือข่ายสตรีในการเฝ้าระวังปัญหาในพื้นที่	- จัดอบรมให้ความรู้แก่นางกลุ่มสตรีจำนวน 45 คน	33,000	33,000	33,000	33,000	33,000	- ร้อยละของตัวแทนสตรีรับการอบรมเกี่ยวกับกลุ่มเป้าหมาย	1. สตรีมีความรู้เรื่องกฎหมายสิทธิประโยชน์และสวัสดิการที่เกี่ยวข้องเพิ่มขึ้น 2. มีกลุ่มเครือข่ายเฝ้าระวังปัญหาของกลุ่มสตรีในพื้นที่	สำนักปลัดเทศบาล
4	โครงการทบทวนและจัดทำแผนชุมชน	-เพื่อทบทวนแผนชุมชนเดิมและปรับปรุงให้สอดคล้องกับปัญหาความต้องการณปัจจุบัน	-จัดประชุมตัวแทนครัวเรือนในชุมชนเพื่อทบทวนและปรับปรุงแผนชุมชนทุกชุมชน ๑ ละ 1 ครั้ง	15,000	15,000	15,000	15,000	15,000	-ร้อยละของครัวเรือนในแต่ละชุมชนที่มีตัวแทนเข้าร่วมประชุม	-ชุมชนทุกชุมชนในเขตเทศบาลมีแผนชุมชนที่เกิดจากการมีส่วนร่วมของคนในชุมชน	สำนักปลัดเทศบาล

## ๒) บัญชีโครงการพัฒนาท้องถิ่น

รายละเอียดโครงการพัฒนา  
แผนพัฒนาท้องถิ่น (พ.ศ.2566 - 2570)  
เทศบาลตำบลบ้านแหลม

ก.ยุทธศาสตร์จังหวัดเพชรบุรีที่ 2 การเสริมสร้างความมั่นคง ความสงบเรียบร้อย ด้วยต้นทุนทางสังคม ประชาชนพึ่งตนเองได้อย่างยั่งยืน ด้วยศาสตร์พระราชา และยุทธศาสตร์ที่ 4 การพัฒนาแบบมีส่วนร่วมสู่เมืองสร้างสรรค์ระดับสากล ด้วยทุนทางศิลปะ วัฒนธรรม การท่องเที่ยว บนฐานทรัพยากร อัตลักษณ์ของท้องถิ่น และศักยภาพของพื้นที่

ข.ยุทธศาสตร์การพัฒนาขององค์กรปกครองส่วนท้องถิ่นในเขตจังหวัดเพชรบุรีที่ 2 การพัฒนาด้านการส่งเสริมคุณภาพชีวิต และยุทธศาสตร์ที่ 3 การพัฒนาด้านการจัดระเบียบชุมชน สังคมและการรักษาความสงบเรียบร้อย

### 2.ยุทธศาสตร์การพัฒนาเทศบาลตำบลบ้านแหลมที่ ๒ การพัฒนาและส่งเสริมคุณภาพชีวิตของประชาชน

#### 2.7 แผนงานสร้างความเข้มแข็งของชุมชน

ที่	โครงการ	วัตถุประสงค์	เป้าหมาย (ผลผลิตของโครงการ)	งบประมาณและที่ผ่านมา					ตัวชี้วัด (KPI)	ผลที่คาดว่าจะได้รับ	หน่วยงาน รับผิดชอบ หลัก
				2566 (บาท)	2567 (บาท)	2568 (บาท)	2569 (บาท)	2570 (บาท)			
5	โครงการประชาคมตำบลบ้านแหลม	-เพื่อสร้างช่องทางในการมีส่วนร่วมของทุกภาคส่วนในการนำเสนอปัญหาความต้องการและแนวทางการพัฒนาหรือพิจารณาหาข้อยุติหรือข้อสรุปในเรื่องใดเรื่องหนึ่ง	-จัดประชุมประชาคมตำบลบ้านแหลมอย่างน้อยปีละ 1 ครั้ง	15,000	15,000	15,000	15,000	15,000	-ร้อยละของประชาคมตำบลบ้านแหลมตามประกาศแต่งตั้งของเทศบาลที่เข้าร่วมประชุม	-ประชาชนในเขตเทศบาลมีช่องทางในการนำเสนอปัญหาความต้องการและข้อเสนอแนะในการพัฒนาท้องถิ่นเพื่อให้เทศบาลพิจารณา	สำนักปลัดเทศบาล

## ๒) บัญชีโครงการพัฒนาท้องถิ่น

รายละเอียดโครงการพัฒนา  
แผนพัฒนาท้องถิ่น (พ.ศ.2566 - 2570)  
เทศบาลตำบลบ้านแหลม

ก.ยุทธศาสตร์จังหวัดเพชรบุรีที่ 2 การเสริมสร้างความมั่นคง ความสงบเรียบร้อย ด้วยต้นทุนทางสังคม ประชาชนพึ่งตนเองได้อย่างยั่งยืน ด้วยศาสตร์พระราชา และยุทธศาสตร์ที่ 4 การพัฒนาแบบมีส่วนร่วมสู่เมืองสร้างสรรค์ระดับสากล ด้วยทุนทางศิลปะ วัฒนธรรม การท่องเที่ยว บนฐานทรัพยากร อัตลักษณ์ของท้องถิ่น และศักยภาพของพื้นที่

ข.ยุทธศาสตร์การพัฒนาขององค์กรปกครองส่วนท้องถิ่นในเขตจังหวัดเพชรบุรีที่ 2 การพัฒนาด้านการส่งเสริมคุณภาพชีวิต และยุทธศาสตร์ที่ 3 การพัฒนาด้านการจัดระเบียบชุมชน สังคมและการรักษาความสงบเรียบร้อย

### 2.ยุทธศาสตร์การพัฒนาเทศบาลตำบลบ้านแหลมที่ ๒ การพัฒนาและส่งเสริมคุณภาพชีวิตของประชาชน

#### 2.7 แผนงานสร้างความเข้มแข็งของชุมชน

ที่	โครงการ	วัตถุประสงค์	เป้าหมาย (ผลผลิตของโครงการ)	งบประมาณและที่ผ่านมา					ตัวชี้วัด (KPI)	ผลที่คาดว่าจะได้รับ	หน่วยงาน รับผิดชอบ หลัก
				2566 (บาท)	2567 (บาท)	2568 (บาท)	2569 (บาท)	2570 (บาท)			
6	โครงการฝึกอบรมคณะกรรมการชุมชนในเขตเทศบาล	-เพื่อเสริมสร้างความรู้ความเข้าใจในบทบาทหน้าที่ของคณะกรรมการชุมชนและแนวทางการสร้างการมีส่วนร่วมในชุมชน -เพื่อแลกเปลี่ยนเรียนรู้แนวทางการสร้างความเข้มแข็งของชุมชนและการบริหารจัดการชุมชน	-จัดอบรมคณะกรรมการชุมชนและหรือแกนนำชุมชนทั้ง 9 ชุมชนจำนวน 1 ครั้ง จำนวน 45 คนและจัดกิจกรรมศึกษาดูงานของคณะกรรมการชุมชนและหรือแกนนำชุมชนจำนวน 1 ครั้ง จำนวน 45 คน	50,000	50,000	50,000	50,000	50,000	-ร้อยละของคณะกรรมการชุมชนและหรือแกนนำชุมชนทั้ง 9 ชุมชนที่เข้าร่วมกิจกรรม	-คณะกรรมการชุมชนและหรือแกนนำชุมชนทั้ง 9 ชุมชนเข้าใจในบทบาทหน้าที่และสามารถปฏิบัติหน้าที่ได้อย่างมีประสิทธิภาพเพิ่มขึ้น	สำนักปลัดเทศบาล

## ๒) บัญชีโครงการพัฒนาท้องถิ่น

รายละเอียดโครงการพัฒนา  
แผนพัฒนาท้องถิ่น (พ.ศ.2566 - 2570)  
เทศบาลตำบลบ้านแหลม

ก.ยุทธศาสตร์จังหวัดเพชรบุรีที่ 2 การเสริมสร้างความมั่นคง ความสงบเรียบร้อย ด้วยต้นทุนทางสังคม ประชาชนพึ่งตนเองได้อย่างยั่งยืน ด้วยศาสตร์พระราชา และยุทธศาสตร์ที่ 4 การพัฒนาแบบมีส่วนร่วมสู่เมืองสร้างสรรค์ระดับสากล ด้วยทุนทางศิลปะ วัฒนธรรม การท่องเที่ยว บนฐานทรัพยากร อัตลักษณ์ของท้องถิ่น และศักยภาพของพื้นที่

ข.ยุทธศาสตร์การพัฒนาขององค์กรปกครองส่วนท้องถิ่นในเขตจังหวัดเพชรบุรีที่ 2 การพัฒนาด้านการส่งเสริมคุณภาพชีวิต และยุทธศาสตร์ที่ 3 การพัฒนาด้านการจัดระเบียบชุมชน สังคมและการรักษาความสงบเรียบร้อย

### 2.ยุทธศาสตร์การพัฒนาเทศบาลตำบลบ้านแหลมที่ ๒) การพัฒนาและส่งเสริมคุณภาพชีวิตของประชาชน

#### 2.7 แผนงานสร้างความเข้มแข็งของชุมชน

ที่	โครงการ	วัตถุประสงค์	เป้าหมาย (ผลผลิตของโครงการ)	งบประมาณและที่ผ่านมา					ตัวชี้วัด (KPI)	ผลที่คาดว่าจะได้รับ	หน่วยงาน รับผิดชอบ หลัก
				2566 (บาท)	2567 (บาท)	2568 (บาท)	2569 (บาท)	2570 (บาท)			
7	โครงการฝึกอบรมอาชีพพระยะสันให้แก่ประชาชนและกลุ่มสตรีในเขตเทศบาล	-เพื่อให้ประชาชนมีทักษะด้านอาชีพตามความสนใจและความต้องการและสามารถพัฒนาเป็นอาชีพเสริมเพิ่มรายได้แก่ตนเองและครอบครัว	-จัดฝึกอบรมอาชีพพระยะสันตามความต้องการของประชาชน จำนวน 1 ครั้ง ระยะเวลา 1 วัน	50,000	50,000	50,000	50,000	50,000	-ร้อยละของประชาชนที่สนใจแจ้งความต้องการเข้ารับการฝึกอบรม -ร้อยละของประชาชนที่แจ้งความต้องการฝึกอบรมและได้เข้าฝึกอบรมจริง	-ประชาชนที่สนใจได้รับความรู้และทักษะด้านอาชีพ สามารถนำไปต่อยอดเป็นอาชีพเสริมได้	สำนักปลัดเทศบาล
8	โครงการเสริมสร้างความเข้มแข็งของชุมชนคุ้มครองเด็ก	-เพื่อสร้างการมีส่วนร่วมของประชาชนในชุมชนในการปกป้องคุ้มครองเด็กในชุมชน -เพื่อให้เด็กในชุมชนได้รับการปกป้องคุ้มครองตามสิทธิขั้นพื้นฐานตามกฎหมาย	-จัดทำฐานข้อมูลเด็กในชุมชนทั้ง 9 ชุมชน -จัดประชุมเครือข่ายแกนนำชุมชนเฝ้าระวังเด็กที่มีความเสี่ยง	15,000	15,000	15,000	15,000	15,000	-ร้อยละของเด็กในชุมชนทั้ง 9 ชุมชนที่ได้รับการจัดการเก็บข้อมูลในฐานข้อมูลของเทศบาล	-เด็กในชุมชนทั้ง 9 ชุมชนได้รับการดูแลปกป้องคุ้มครองจากคนในชุมชนเสมือนเป็นคนในครอบครัว	สำนักปลัดเทศบาล

## ๒) บัญชีโครงการพัฒนาท้องถิ่น

### รายละเอียดโครงการพัฒนา แผนพัฒนาท้องถิ่น (พ.ศ.2566 - 2570)

#### เทศบาลตำบลบ้านแหลม

ก.ยุทธศาสตร์จังหวัดเพชรบุรีที่ 2 การเสริมสร้างความมั่นคง ความสงบเรียบร้อย ด้วยต้นทุนทางสังคม ประชาชนพึ่งตนเองได้อย่างยั่งยืน ด้วยศาสตร์พระราชา และยุทธศาสตร์ที่ 4 การพัฒนาแบบมีส่วนร่วมสู่เมืองสร้างสรรค์ระดับสากล ด้วยทุนทางศิลปะ วัฒนธรรม การท่องเที่ยว บนฐานทรัพยากร อัตลักษณ์ของท้องถิ่น และศักยภาพของพื้นที่

ข.ยุทธศาสตร์การพัฒนาขององค์กรปกครองส่วนท้องถิ่นในเขตจังหวัดเพชรบุรีที่ 2 การพัฒนาด้านการส่งเสริมคุณภาพชีวิต และยุทธศาสตร์ที่ 3 การพัฒนาด้านการจัดระเบียบชุมชน สังคมและการรักษาความสงบเรียบร้อย

#### 2.ยุทธศาสตร์การพัฒนาเทศบาลตำบลบ้านแหลมที่ ๒) การพัฒนาและส่งเสริมคุณภาพชีวิตของประชาชน

##### 2.7 แผนงานสร้างความเข้มแข็งของชุมชน

ที่	โครงการ	วัตถุประสงค์	เป้าหมาย (ผลผลิตของโครงการ)	งบประมาณและที่ผ่านมา					ตัวชี้วัด (KPI)	ผลที่คาดว่าจะได้รับ	หน่วยงาน รับผิดชอบ หลัก
				2566 (บาท)	2567 (บาท)	2568 (บาท)	2569 (บาท)	2570 (บาท)			
9	โครงการครอบครัว อบอุ่น	- เพื่อส่งเสริมให้ ความอบอุ่นและ ความเข้าใจภายใน ครอบครัว - เพื่อให้ครอบครัวมี กิจกรรมร่วมกัน	- จัดฝึกอบรมประชาชน ในชุมชน ๆ ละ 3 ครอบครัว ๆ ละ 3 คน	15,000	15,000	15,000	15,000	15,000	- ร้อยละของสมาชิกใน ครอบครัวได้ทำกิจกรรม สร้างความสัมพันธ์ ร่วมกัน	- ครอบครัวยุคใหม่ กิจกรรมร่วมกัน - สร้างความรัก ความอบอุ่นและ ความเข้าใจภายใน ครอบครัว	สำนักปลัด เทศบาล
		รวม 9 โครงการ		413,000	413,000	413,000	413,000	413,000			

## ๒) บัญชีโครงการพัฒนาท้องถิ่น

รายละเอียดโครงการพัฒนา  
แผนพัฒนาท้องถิ่น (พ.ศ.2566 - 2570)  
เทศบาลตำบลบ้านแหลม

(สำหรับอุดหนุน อปท.ส่วนราชการ รัฐวิสาหกิจ องค์กรประชาชน)

ก.ยุทธศาสตร์จังหวัดเพชรบุรีที่ 2 การเสริมสร้างความมั่นคง ความสงบเรียบร้อย ด้วยต้นทุนทางสังคม ประชาชนพึ่งตนเองได้อย่างยั่งยืน ด้วยศาสตร์พระราชา และยุทธศาสตร์ที่ 4 การพัฒนาแบบมีส่วนร่วมสู่เมืองสร้างสรรค์ระดับสากล ด้วยทุนทางศิลปะ วัฒนธรรม การท่องเที่ยว บนฐานทรัพยากร อัตลักษณ์ของท้องถิ่น และศักยภาพของพื้นที่

ข.ยุทธศาสตร์การพัฒนาขององค์กรปกครองส่วนท้องถิ่นในเขตจังหวัดเพชรบุรีที่ 2 การพัฒนาด้านการส่งเสริมคุณภาพชีวิต และยุทธศาสตร์ที่ 3 การพัฒนาด้านการจัดระเบียบชุมชน สังคมและการรักษาความสงบเรียบร้อย

2.ยุทธศาสตร์การพัฒนาเทศบาลตำบลบ้านแหลมที่ ๒ การพัฒนาและส่งเสริมคุณภาพชีวิตของประชาชน

### 2.7 แผนงานสร้างความเข้มแข็งของชุมชน

ที่	โครงการ	วัตถุประสงค์	เป้าหมาย (ผลผลิตของโครงการ)	งบประมาณและที่ผ่านมา					ตัวชี้วัด (KPI)	ผลที่คาดว่าจะได้รับ	หน่วยงาน รับผิดชอบหลัก	หน่วยงานที่ ขอรับเงิน อุดหนุน
				2566 (บาท)	2567 (บาท)	2568 (บาท)	2569 (บาท)	2570 (บาท)				
1	โครงการจัดการสัตว์ ป่าคุ้มครอง(ลิงแสม) นอกพื้นที่ป่าอนุรักษ์ ภายใต้พระราช บัญญัติสงวนและ คุ้มครองสัตว์ป่า พ.ศ.2535 ในท้องที่ สำนักงานเทศบาล ตำบลบ้านแหลม	-เพื่อลดปัญหา ความเดือดร้อน จากการรบกวน ของลิง และ โรคติดต่อ ระหว่างคนกับ ลิง	-สนับสนุนงบประมาณเป็น ค่าดำเนินการดังนี้ 1.ค่าดักจับและขนย้ายลิง จำนวน 200 ตัว 2.ค่ายา และเวชภัณฑ์ ทางการแพทย์สำหรับการ ทำหมันลิง จำนวน 200 ตัว 3.ค่าอาหารลิงระหว่างทำ หมัน กักกันโรคและฟื้นฟู สุขภาพลิง จำนวน 200 ตัว	-	440,000	-	440,000	-	- ร้อย ละ ของ จำนวนประชากร ลิงที่ได้รับการ ดำเนินการตาม เป้าหมาย	-ลดปัญหาการ เฝ้าระวังในการ ดูแลทรัพย์สิน ของประชาชน จ า ก า ร รบกวนของลิง	สำนัก ปลัดฯ	เขตห้าม ล่าสัตว์ป่า พันท้ายนรสิงห์ หรือสำนัก บริหารพื้นที่ อนุรักษ์ที่ 3 สาขาเพชรบุรี
			รวม 1 โครงการ		440,000		440,000					

## ๒ บัญชีโครงการพัฒนาท้องถิ่น

รายละเอียดโครงการพัฒนา  
แผนพัฒนาท้องถิ่น (พ.ศ.2566 - 2570)  
เทศบาลตำบลบ้านแหลม

ก.ยุทธศาสตร์จังหวัดเพชรบุรีที่ 2 การเสริมสร้างความมั่นคง ความสงบเรียบร้อย ด้วยต้นทุนทางสังคม ประชาชนพึ่งตนเองได้อย่างยั่งยืน ด้วยศาสตร์พระราชา และยุทธศาสตร์ที่ 4 การพัฒนาแบบมีส่วนร่วมสู่เมืองสร้างสรรค์ระดับสากล ด้วยทุนทางศิลปะ วัฒนธรรม การท่องเที่ยว บนฐานทรัพยากร อัตลักษณ์ของท้องถิ่น และศักยภาพของพื้นที่

ข.ยุทธศาสตร์การพัฒนาขององค์กรปกครองส่วนท้องถิ่นในเขตจังหวัดเพชรบุรีที่ 2 การพัฒนาด้านการส่งเสริมคุณภาพชีวิต และยุทธศาสตร์ที่ 3 การพัฒนาด้านการจัดระเบียบชุมชน สังคมและการรักษาความสงบเรียบร้อย

### 2.ยุทธศาสตร์การพัฒนาเทศบาลตำบลบ้านแหลมที่ ๒ การพัฒนาและส่งเสริมคุณภาพชีวิตของประชาชน

#### 2.8 แผนงานการศาสนาวัฒนธรรมและนันทนาการ

ที่	โครงการ	วัตถุประสงค์	เป้าหมาย (ผลผลิตของโครงการ)	งบประมาณและที่ผ่านมา					ตัวชี้วัด (KPI)	ผลที่คาดว่าจะได้รับ	หน่วยงาน รับผิดชอบ หลัก
				2566 (บาท)	2567 (บาท)	2568 (บาท)	2569 (บาท)	2570 (บาท)			
1	โครงการเข้าร่วมการแข่งขันกีฬานักเรียนเทศบาลและเมืองพัทยารอบคัดเลือกภาคกลางและระดับประเทศ	-เพื่อส่งนักเรียนโรงเรียนในสังกัดเทศบาลเข้าร่วมการแข่งขันกีฬานักเรียนเทศบาลและเมืองพัทยาในแต่ละระดับตามความสามารถ	-ส่งนักเรียนโรงเรียนในสังกัดเทศบาลเข้าร่วมการแข่งขันกีฬานักเรียนเทศบาลและเมืองพัทยาอย่างน้อย 2 ชนิดกีฬา	50,000	50,000	50,000	50,000	50,000	-ส่งนักเรียนเข้าร่วมการแข่งขันได้ 2 ชนิดกีฬาตามเป้าหมาย	-เด็กนักเรียนโรงเรียนในสังกัดเทศบาลได้รับการพัฒนาทักษะด้านการกีฬาจากการเข้าร่วมการแข่งขัน	กองการศึกษา
2	โครงการจัดการแข่งขันกีฬาประชาชน	-เพื่อส่งเสริมความสัมพันธ์อันดีของประชาชนในชุมชนและระหว่างชุมชนโดยใช้กีฬาเป็นสื่อ	-จัดการแข่งขันกีฬาประชาชนอย่างน้อย 2 ชนิดกีฬา	150,000	150,000	150,000	150,000	150,000	-ร้อยละของชุมชนในเขตเทศบาลที่ส่งนักกีฬาเข้าร่วมการแข่งขันทุกชนิดกีฬาที่เทศบาลจัดการแข่งขัน	-ประชาชนในชุมชนเรียนรู้การบริหารจัดการชุมชนของตนเองและบริหารสัมพันธ์ภาพที่ดีในชุมชนและระหว่างชุมชน	กองการศึกษา

## ๒) บัญชีโครงการพัฒนาท้องถิ่น

รายละเอียดโครงการพัฒนา  
แผนพัฒนาท้องถิ่น (พ.ศ.2566 - 2570)  
เทศบาลตำบลบ้านแหลม

ก.ยุทธศาสตร์จังหวัดเพชรบุรีที่ 2 การเสริมสร้างความมั่นคง ความสงบเรียบร้อย ด้วยต้นทุนทางสังคม ประชาชนพึ่งตนเองได้อย่างยั่งยืน ด้วยศาสตร์พระราชา และยุทธศาสตร์ที่ 4 การพัฒนาแบบมีส่วนร่วมสู่เมืองสร้างสรรค์ระดับสากล ด้วยทุนทางศิลปะ วัฒนธรรม การท่องเที่ยว บนฐานทรัพยากร อัตลักษณ์ของท้องถิ่น และศักยภาพของพื้นที่

ข.ยุทธศาสตร์การพัฒนาขององค์กรปกครองส่วนท้องถิ่นในเขตจังหวัดเพชรบุรีที่ 2 การพัฒนาด้านการส่งเสริมคุณภาพชีวิต และยุทธศาสตร์ที่ 3 การพัฒนาด้านการจัดระเบียบชุมชน สังคมและการรักษาความสงบเรียบร้อย

### 2.ยุทธศาสตร์การพัฒนาเทศบาลตำบลบ้านแหลมที่ ๒ การพัฒนาและส่งเสริมคุณภาพชีวิตของประชาชน

#### 2.8 แผนงานการศาสนาวัฒนธรรมและนันทนาการ

ที่	โครงการ	วัตถุประสงค์	เป้าหมาย (ผลผลิตของโครงการ)	งบประมาณและที่ผ่านมา					ตัวชี้วัด (KPI)	ผลที่คาดว่าจะได้รับ	หน่วยงาน รับผิดชอบหลัก
				2566 (บาท)	2567 (บาท)	2568 (บาท)	2569 (บาท)	2570 (บาท)			
3	โครงการฝึกทักษะในการเล่นกีฬาประเภทต่างๆ	-เพื่อส่งเสริมให้เด็กและเยาวชนเล่นกีฬาที่หลากหลายตามความชอบและความถนัด	-จัดฝึกสอนทักษะด้านกีฬาอย่างน้อย 2 ชนิดกีฬาในช่วงปิดเทอมฤดูร้อนตามจำนวนที่มีผู้สนใจ	100,000	100,000	100,000	100,000	100,000	-จัดฝึกสอนทักษะด้านกีฬาได้ 2 ชนิดกีฬาตามเป้าหมาย	-เด็กและเยาวชนหันมาสนใจการเล่นกีฬา ส่ง ผล ดี ต่ อพัฒนาการทางด้านร่างกาย จิตใจ อารมณ์และสังคมของเด็ก	กองการศึกษา
4	โครงการนันทนาการเพื่อประชาชน	- เพื่อ จัด กิจ ก ร ร ม นันทนาการ สร้างความรู้รักสามัคคีของประชาชนในชุมชน และ สร้าง ความสุขให้แก่ประชาชนทุกเพศทุกวัย	-จัดกิจกรรมนันทนาการให้แก่ประชาชนในเขตเทศบาล	40,000	40,000	40,000	40,000	40,000	-ร ้อ ย ละ ข อ ง ประชาชนที่เข้าร่วมกิจกรรม	-ป ร ะ ช า ช น มี สุขภาพจิตที่ผ่อนคลายและเรียนรู้การใช้เสียงเพลงช่วยสร้างเสริมสุขภาพจิตที่ดีให้แก่ตนเอง	กองการศึกษา

## ๒) บัญชีโครงการพัฒนาท้องถิ่น

### รายละเอียดโครงการพัฒนา แผนพัฒนาท้องถิ่น (พ.ศ.2566 - 2570)

#### เทศบาลตำบลบ้านแหลม

ก.ยุทธศาสตร์จังหวัดเพชรบุรีที่ 2 การเสริมสร้างความมั่นคง ความสงบเรียบร้อย ด้วยต้นทุนทางสังคม ประชาชนพึ่งตนเองได้อย่างยั่งยืน ด้วยศาสตร์พระราชา และยุทธศาสตร์ที่ 4 การพัฒนาแบบมีส่วนร่วมสู่เมืองสร้างสรรค์ระดับสากล ด้วยทุนทางศิลปะ วัฒนธรรม การท่องเที่ยว บนฐานทรัพยากร อัตลักษณ์ของท้องถิ่น และศักยภาพของพื้นที่

ข.ยุทธศาสตร์การพัฒนาขององค์กรปกครองส่วนท้องถิ่นในเขตจังหวัดเพชรบุรีที่ 2 การพัฒนาด้านการส่งเสริมคุณภาพชีวิต และยุทธศาสตร์ที่ 3 การพัฒนาด้านการจัดระเบียบชุมชน สังคมและการรักษาความสงบเรียบร้อย

#### 2.ยุทธศาสตร์การพัฒนาเทศบาลตำบลบ้านแหลมที่ ๒ การพัฒนาและส่งเสริมคุณภาพชีวิตของประชาชน

##### 2.8 แผนงานการศาสนาวัฒนธรรมและนันทนาการ

ที่	โครงการ	วัตถุประสงค์	เป้าหมาย (ผลผลิตของโครงการ)	งบประมาณและที่ผ่านมา					ตัวชี้วัด (KPI)	ผลที่คาดว่าจะได้รับ	หน่วยงาน รับผิดชอบ หลัก
				2566 (บาท)	2567 (บาท)	2568 (บาท)	2569 (บาท)	2570 (บาท)			
5	โครงการจัดกิจกรรมวันเด็กแห่งชาติ	- เพื่อให้สังคมและชุมชนตระหนักถึงความสำคัญของเด็ก - เพื่อส่งเสริมให้เด็กกล้าแสดงออก	-จัดเวทีการแสดงออกของเด็ก -จัดกิจกรรมฐานการเรียนรู้ของเด็ก	150,000	150,000	150,000	150,000	150,000	-ร้อยละของเด็กในชุมชนที่เข้าร่วมกิจกรรม	-เด็กมีโอกาสนในการแสดงออกซึ่งความรู้ความสามารถของตนเองให้ผู้ใหญ่ได้เห็นและได้รับรู้	กองการศึกษา
6	โครงการจัดงานประเพณีลอยกระทง	-เพื่อสืบสานวัฒนธรรมประเพณีอันดีงามของไทยเนื่องในวันลอยกระทง	-จัดกิจกรรมประกวดหนูน้อยนพมาศ -จัดกิจกรรมประกวดกระทงประดิษฐ์ -จัดสถานที่ให้ประชาชนลอยกระทง	100,000	100,000	100,000	100,000	100,000	-ร้อยละของประชาชนที่มีส่วนร่วมในกิจกรรม	-วัฒนธรรมประเพณีอันดีงามของไทยได้รับการอนุรักษ์และสืบทอด	กองการศึกษา

## ๒) บัญชีโครงการพัฒนาท้องถิ่น

### รายละเอียดโครงการพัฒนา แผนพัฒนาท้องถิ่น (พ.ศ.2566 - 2570)

#### เทศบาลตำบลบ้านแหลม

ก.ยุทธศาสตร์จังหวัดเพชรบุรีที่ 2 การเสริมสร้างความมั่นคง ความสงบเรียบร้อย ด้วยต้นทุนทางสังคม ประชาชนพึ่งตนเองได้อย่างยั่งยืน ด้วยศาสตร์พระราช และยุทธศาสตร์ที่ 4 การพัฒนาแบบมีส่วนร่วมสู่เมืองสร้างสรรค์ระดับสากล ด้วยทุนทางศิลปะ วัฒนธรรม การท่องเที่ยว บนฐานทรัพยากร อัตลักษณ์ของท้องถิ่น และศักยภาพของพื้นที่

ข.ยุทธศาสตร์การพัฒนาขององค์กรปกครองส่วนท้องถิ่นในเขตจังหวัดเพชรบุรีที่ 2 การพัฒนาด้านการส่งเสริมคุณภาพชีวิต และยุทธศาสตร์ที่ 3 การพัฒนาด้านการจัดระเบียบชุมชน สังคมและการรักษาความสงบเรียบร้อย

#### 2.ยุทธศาสตร์การพัฒนาเทศบาลตำบลบ้านแหลมที่ ๒ การพัฒนาและส่งเสริมคุณภาพชีวิตของประชาชน

##### 2.8 แผนงานการศาสนาวัฒนธรรมและนันทนาการ

ที่	โครงการ	วัตถุประสงค์	เป้าหมาย (ผลผลิตของโครงการ)	งบประมาณและที่ผ่านมา					ตัวชี้วัด (KPI)	ผลที่คาดว่าจะได้รับ	หน่วยงาน รับผิดชอบ หลัก
				2566 (บาท)	2567 (บาท)	2568 (บาท)	2569 (บาท)	2570 (บาท)			
7	โครงการจัดงานประเพณีแห่เรือองค์	-เพื่อสืบสานวัฒนธรรมประเพณีอันดีงามของไทยและของท้องถิ่นเนื่องในเทศกาลทอดกฐินประจำปี	-จัดขบวนเรือแห่นางค์กฐินไปถวายวัดในเขตเทศบาล	50,000	50,000	50,000	50,000	50,000	-ร้อยละของประชาชนที่มีส่วนร่วมในกิจกรรม	-วัฒนธรรมประเพณีอันดีงามของไทยและของท้องถิ่นได้รับการอนุรักษ์และสืบทอด	กองการศึกษา
8	โครงการจัดงานแห่เทียนพรรษา	-เพื่อสืบสานวัฒนธรรมประเพณีอันดีงามของไทยเนื่องในวันเข้าพรรษา	-จัดขบวนแห่เทียนพรรษาและนำเทียนพรรษาไปถวายวัดในเขตเทศบาล -จัดพิธีทำบุญตักบาตรและเจริญพระพุทธมนต์	30,000	30,000	30,000	30,000	30,000	-ร้อยละของประชาชนที่มีส่วนร่วมในกิจกรรม	-วัฒนธรรมประเพณีอันดีงามของไทยได้รับการอนุรักษ์และสืบทอด	กองการศึกษา
9	โครงการสืบสานการอนุรักษ์หัตถกรรมว่าวไทย	-เพื่ออนุรักษ์และสืบสานภูมิปัญญาพื้นบ้านไทย	-จัดกิจกรรมสอนทำว่าวไทยแก่เด็กและเยาวชนในเขตเทศบาลตามความสนใจ	30,000	30,000	30,000	30,000	30,000	-ร้อยละที่เพิ่มขึ้นของเด็กและเยาวชนในเขตเทศบาลที่สนใจเข้าร่วมกิจกรรม	-ภูมิปัญญาหัตถกรรมว่าวไทยได้รับการถ่ายทอดและคงอยู่คู่สังคมไทย	กองการศึกษา
รวม 9 โครงการ				700,000	700,000	700,000	700,000	700,000			

## ๒ บัญชีโครงการพัฒนาท้องถิ่น

รายละเอียดโครงการพัฒนา  
แผนพัฒนาท้องถิ่น (พ.ศ.2566 - 2570)  
เทศบาลตำบลบ้านแหลม

(สำหรับอุดหนุน อปท. ส่วนราชการ รัฐวิสาหกิจ องค์กรประชาชน)

ก.ยุทธศาสตร์จังหวัดเพชรบุรีที่ 2 การเสริมสร้างความมั่นคง ความสงบเรียบร้อย ด้วยต้นทุนทางสังคม ประชาชนพึ่งตนเองได้อย่างยั่งยืน ด้วยศาสตร์พระราชา และยุทธศาสตร์ที่ 4 การพัฒนาแบบมีส่วนร่วมสู่เมืองสร้างสรรค์ระดับสากล ด้วยทุนทางศิลปะ วัฒนธรรม การท่องเที่ยว บนฐานทรัพยากร อัตลักษณ์ของท้องถิ่น และศักยภาพของพื้นที่

ข.ยุทธศาสตร์การพัฒนาขององค์กรปกครองส่วนท้องถิ่นในเขตจังหวัดเพชรบุรีที่ 2 การพัฒนาด้านการส่งเสริมคุณภาพชีวิต และยุทธศาสตร์ที่ 3 การพัฒนาด้านการจัดระเบียบชุมชน สังคมและการรักษาความสงบเรียบร้อย

2.ยุทธศาสตร์การพัฒนาเทศบาลตำบลบ้านแหลมที่ ๒ การพัฒนาและส่งเสริมคุณภาพชีวิตของประชาชน

2.8 แผนงานการศาสนาวัฒนธรรมและนันทนาการ

ที่	โครงการ	วัตถุประสงค์	เป้าหมาย (ผลผลิตของโครงการ)	งบประมาณและที่ผ่านมา					ตัวชี้วัด (KPI)	ผลที่คาดว่าจะได้รับ	หน่วยงาน รับผิดชอบหลัก	หน่วยงานที่ ขอรับเงิน อุดหนุน
				2566 (บาท)	2567 (บาท)	2568 (บาท)	2569 (บาท)	2570 (บาท)				
1	โครงการจัดกิจกรรมร่วมงานพระนครคีรี อำเภอบ้านแหลม จังหวัดเพชรบุรี	-เพื่อร่วมสืบสานและฟื้นฟูอารงไว้ซึ่งขนบธรรมเนียม ศิลปะ วัฒนธรรม ประเพณีอันดีงามของชาวจังหวัดเพชรบุรี ซึ่งทรงคุณค่า ทั้งในเชิงประวัติศาสตร์ และโบราณคดีให้ปรากฏแก่สายตาประชาชนชาติ	-สนับสนุนงบประมาณในการจัดกิจกรรมงานพระนครคีรี ให้แก่อำเภอบ้านแหลม จังหวัดเพชรบุรี จำนวน 1 ครั้ง/ปี	40,000	40,000	40,000	40,000	40,000	-อุดหนุนงบประมาณในการจัดกิจกรรมงานพระนครคีรี ให้แก่อำเภอบ้านแหลม จังหวัดเพชรบุรี จำนวน 1 ครั้ง/ปี	1.เทศบาลได้มีส่วนร่วมอุดหนุนงบประมาณในการจัดงานพระนครคีรี 2.งานพระนครคีรีสามารถดำเนินงานแล้วเสร็จตามเป้าหมายโครงการ	กองการศึกษา	

## ๒) บัญชีโครงการพัฒนาท้องถิ่น

รายละเอียดโครงการพัฒนา  
แผนพัฒนาท้องถิ่น (พ.ศ.2566 - 2570)  
เทศบาลตำบลบ้านแหลม

(สำหรับอุดหนุน อปท. ส่วนราชการ รัฐวิสาหกิจ องค์กรประชาชน)

ก.ยุทธศาสตร์จังหวัดเพชรบุรีที่ 2 การเสริมสร้างความมั่นคง ความสงบเรียบร้อย ด้วยต้นทุนทางสังคม ประชาชนพึ่งตนเองได้อย่างยั่งยืน ด้วยศาสตร์พระราชา และยุทธศาสตร์ที่ 4 การพัฒนาแบบมีส่วนร่วมสู่เมืองสร้างสรรค์ระดับสากล ด้วยทุนทางศิลปะ วัฒนธรรม การท่องเที่ยว บนฐานทรัพยากร อัตลักษณ์ของท้องถิ่น และศักยภาพของพื้นที่

ข.ยุทธศาสตร์การพัฒนาขององค์กรปกครองส่วนท้องถิ่นในเขตจังหวัดเพชรบุรีที่ 2 การพัฒนาด้านการส่งเสริมคุณภาพชีวิต และยุทธศาสตร์ที่ 3 การพัฒนาด้านการจัดระเบียบชุมชน สังคมและการรักษาความสงบเรียบร้อย

2.ยุทธศาสตร์การพัฒนาเทศบาลตำบลบ้านแหลมที่ ๒ การพัฒนาและส่งเสริมคุณภาพชีวิตของประชาชน

### 2.8 แผนงานการศาสนาวัฒนธรรมและนันทนาการ

ที่	โครงการ	วัตถุประสงค์	เป้าหมาย (ผลผลิตของโครงการ)	งบประมาณและที่ผ่านมา					ตัวชี้วัด (KPI)	ผลที่คาดว่าจะได้รับ	หน่วยงาน รับผิดชอบหลัก	หน่วยงานที่ ขอรับเงิน อุดหนุน
				2566 (บาท)	2567 (บาท)	2568 (บาท)	2569 (บาท)	2570 (บาท)				
2	โครงการจัดงานเปิดโลกทะเลโคลน	-เพื่อส่งเสริมการท่องเที่ยว -เพื่อกระตุ้นเศรษฐกิจและส่งเสริมรายได้ให้ชาวอำเภอบ้านแหลม โดยนำสินค้าที่ผลิตขึ้นในพื้นที่ขายให้กับนักท่องเที่ยวโดยตรง	-สนับสนุนงบประมาณในการจัดตกแต่งสถานที่จัดงาน การประชาสัมพันธ์การจัดงาน การจัดมหกรรมและการจัดกิจกรรมการแข่งขันประเภทต่างๆในงาน	80,000	80,000	80,000	80,000	80,000	-จัดงานเปิดโลกทะเลโคลนได้ตามเป้าหมาย	-ชื่อเสียงและสินค้าของอำเภอบ้านแหลมเป็นที่รู้จัก -ประชาชนในพื้นที่มีรายได้เพิ่มขึ้น	กองการศึกษา	
รวม 2 โครงการ				120,000	120,000	120,000	120,000	120,000				

## ๒) บัญชีโครงการพัฒนาท้องถิ่น

รายละเอียดโครงการพัฒนา  
แผนพัฒนาท้องถิ่น (พ.ศ.2566 - 2570)  
เทศบาลตำบลบ้านแหลม

ก.ยุทธศาสตร์จังหวัดเพชรบุรีที่ 2 การเสริมสร้างความมั่นคง ความสงบเรียบร้อย ด้วยต้นทุนทางสังคม ประชาชนพึ่งตนเองได้อย่างยั่งยืน ด้วยศาสตร์พระราช และยุทธศาสตร์ที่ 4 การพัฒนาแบบมีส่วนร่วมสู่เมืองสร้างสรรค์ระดับสากล ด้วยทุนทางศิลปะ วัฒนธรรม การท่องเที่ยว บนฐานทรัพยากร อัตลักษณ์ของท้องถิ่น และศักยภาพของพื้นที่

ข.ยุทธศาสตร์การพัฒนาขององค์กรปกครองส่วนท้องถิ่นในเขตจังหวัดเพชรบุรีที่ 2 การพัฒนาด้านการส่งเสริมคุณภาพชีวิต และยุทธศาสตร์ที่ 3 การพัฒนาด้านการจัดระเบียบชุมชน สังคมและการรักษาความสงบเรียบร้อย

### 2.ยุทธศาสตร์การพัฒนาเทศบาลตำบลบ้านแหลมที่ ๒) การพัฒนาและส่งเสริมคุณภาพชีวิตของประชาชน

#### 2.11 แผนงานงบกลาง

ที่	โครงการ	วัตถุประสงค์	เป้าหมาย (ผลผลิตของโครงการ)	งบประมาณและที่ผ่านมา					ตัวชี้วัด (KPI)	ผลที่คาดว่าจะได้รับ	หน่วยงาน รับผิดชอบ หลัก
				2566 (บาท)	2567 (บาท)	2568 (บาท)	2569 (บาท)	2570 (บาท)			
1	โครงการเบี้ยยังชีพผู้สูงอายุ	-เพื่อจ่ายเบี้ยยังชีพให้แก่ผู้สูงอายุ ตามนโยบายของรัฐบาลและตามแนวทางที่กรมส่งเสริมฯ กำหนด	-ผู้สูงอายุในเขตเทศบาลและที่มีอายุครบ 60 ปีบริบูรณ์ขึ้นไปและขึ้นทะเบียนที่เทศบาลตำบลบ้านแหลม	20,200,000	20,300,000	20,400,000	20,500,000	20,600,000	-ร้อยละของกลุ่มเป้าหมายได้รับเงินเบี้ยยังชีพถูกต้องตามกำหนดเวลา	-ผู้สูงอายุในเขตเทศบาลได้รับเงินช่วยเหลือเป็นสวัสดิการตามนโยบายของรัฐบาล	สำนักปลัดเทศบาล
2	โครงการเบี้ยยังชีพคนพิการ	-เพื่อจ่ายเบี้ยยังชีพให้แก่ผู้พิการตามนโยบายของรัฐบาลและตามแนวทางที่กรมส่งเสริมฯ กำหนด	-ผู้พิการในเขตเทศบาลที่ขึ้นทะเบียนที่เทศบาลตำบลบ้านแหลม	4,250,000	4,350,000	4,450,000	4,550,000	4,650,000	-ร้อยละของกลุ่มเป้าหมายได้รับเงินเบี้ยยังชีพถูกต้องตามกำหนดเวลา	-ผู้พิการในเขตเทศบาลได้รับเงินช่วยเหลือเป็นสวัสดิการตามนโยบายของรัฐบาล	สำนักปลัดเทศบาล
3	โครงการเบี้ยยังชีพผู้ป่วยเอดส์	-เพื่อจ่ายเบี้ยยังชีพให้แก่ผู้ป่วยเอดส์ตามนโยบายของรัฐบาลและตามแนวทางที่กรมส่งเสริมฯ กำหนด	-ผู้ป่วยเอดส์ในเขตเทศบาลและขึ้นทะเบียนที่เทศบาลตำบลบ้านแหลม	530,000	530,000	530,000	530,000	530,000	-ร้อยละของกลุ่มเป้าหมายได้รับเงินเบี้ยยังชีพถูกต้องครบถ้วนตามกำหนดเวลา	-ผู้ป่วยเอดส์ในเขตเทศบาลได้รับเงินช่วยเหลือเป็นสวัสดิการตามนโยบายของรัฐบาล	สำนักปลัดเทศบาล

## ๒) บัญชีโครงการพัฒนาท้องถิ่น

รายละเอียดโครงการพัฒนา  
แผนพัฒนาท้องถิ่น (พ.ศ.2566 - 2570)  
เทศบาลตำบลบ้านแหลม

ก.ยุทธศาสตร์จังหวัดเพชรบุรีที่ 2 การเสริมสร้างความมั่นคง ความสงบเรียบร้อย ด้วยต้นทุนทางสังคม ประชาชนพึ่งตนเองได้อย่างยั่งยืน ด้วยศาสตร์พระราชา และยุทธศาสตร์ที่ 4 การพัฒนาแบบมีส่วนร่วมสู่เมืองสร้างสรรค์ระดับสากล ด้วยทุนทางศิลปะ วัฒนธรรม การท่องเที่ยว บนฐานทรัพยากร อัตลักษณ์ของท้องถิ่น และศักยภาพของพื้นที่

ข.ยุทธศาสตร์การพัฒนาขององค์กรปกครองส่วนท้องถิ่นในเขตจังหวัดเพชรบุรีที่ 2 การพัฒนาด้านการส่งเสริมคุณภาพชีวิต และยุทธศาสตร์ที่ 3 การพัฒนาด้านการจัดระเบียบชุมชน สังคมและการรักษาความสงบเรียบร้อย

### 2.ยุทธศาสตร์การพัฒนาเทศบาลตำบลบ้านแหลมที่ ๒) การพัฒนาและส่งเสริมคุณภาพชีวิตของประชาชน

#### 2.11 แผนงานงบกลาง

ที่	โครงการ	วัตถุประสงค์	เป้าหมาย (ผลผลิตของโครงการ)	งบประมาณและที่ผ่านมา					ตัวชี้วัด (KPI)	ผลที่คาดว่าจะได้รับ	หน่วยงาน รับผิดชอบ หลัก
				2566 (บาท)	2567 (บาท)	2568 (บาท)	2569 (บาท)	2570 (บาท)			
4	โครงการเงินสมทบ กองทุนสวัสดิการ ชุมชน	- เพื่อส่งเสริมการจัด สวัสดิการทางสังคมในชุมชน ให้สามารถดูแลกลุ่มเป้าหมาย และผู้ด้อยโอกาสทางสังคมให้ ได้รับความช่วยเหลือตาม ความจำเป็นขั้นพื้นฐานมี คุณภาพชีวิตและพึ่งตนเองได้ อย่างเหมาะสมและเป็นธรรม	- สนับสนุนงบประมาณ สมทบกองทุนสวัสดิการ ชุมชนในเขตเทศบาล	100,000	100,000	100,000	100,000	100,000	- ร้อยละของ กลุ่มเป้าหมาย ได้รับ การ ช่วยเหลือ	- ผู้ด้อยโอกาส ทางสังคมได้รับ ความช่วยเหลือ ตามความจำเป็น มีคุณภาพชีวิตที่ ดีขึ้น	สำนัก ปลัดเทศบาล

## ๒) บัญชีโครงการพัฒนาท้องถิ่น

### รายละเอียดโครงการพัฒนา แผนพัฒนาท้องถิ่น (พ.ศ.2566 - 2570)

#### เทศบาลตำบลบ้านแหลม

ก.ยุทธศาสตร์จังหวัดเพชรบุรีที่ 2 การเสริมสร้างความมั่นคง ความสงบเรียบร้อย ด้วยต้นทุนทางสังคม ประชาชนพึ่งตนเองได้อย่างยั่งยืน ด้วยศาสตร์พระราชา และยุทธศาสตร์ที่ 4 การพัฒนาแบบมีส่วนร่วมสู่เมืองสร้างสรรค์ระดับสากล ด้วยทุนทางศิลปะ วัฒนธรรม การท่องเที่ยว บนฐานทรัพยากร อัตลักษณ์ของท้องถิ่น และศักยภาพของพื้นที่

ข.ยุทธศาสตร์การพัฒนาขององค์กรปกครองส่วนท้องถิ่นในเขตจังหวัดเพชรบุรีที่ 2 การพัฒนาด้านการส่งเสริมคุณภาพชีวิต และยุทธศาสตร์ที่ 3 การพัฒนาด้านการจัดระเบียบชุมชน สังคมและการรักษาความสงบเรียบร้อย

#### 2.ยุทธศาสตร์การพัฒนาเทศบาลตำบลบ้านแหลมที่ ๒) การพัฒนาและส่งเสริมคุณภาพชีวิตของประชาชน

##### 2.11 แผนงานงบกลาง

ที่	โครงการ	วัตถุประสงค์	เป้าหมาย (ผลผลิตของโครงการ)	งบประมาณและที่ผ่านมา					ตัวชี้วัด (KPI)	ผลที่คาดว่าจะได้รับ	หน่วยงาน รับผิดชอบ หลัก
				2566 (บาท)	2567 (บาท)	2568 (บาท)	2569 (บาท)	2570 (บาท)			
5	โครงการเงินสมทบ กองทุนหลักประกัน สุขภาพ	- เพื่อจ่ายเป็นเงินสมทบเข้า กองทุนหลักประกันสุขภาพ ของเทศบาลตำบลบ้านแหลม ในอัตราร้อยละ 50 ของเงินที่ ได้รับจัดสรรจากกองทุน หลักประกันสุขภาพแห่งชาติ โดยคิดคำนวณจากรายหัวๆ ละ 45 บาทของยอดจำนวน ประชากร	- สนับสนุนงบประมาณ สมทบกองทุนหลัก ประกันสุขภาพ	280,000	280,000	280,000	280,000	280,000	สามารถส่งเงิน สมทบเข้า กองทุนได้ ตามที่รับแจ้ง	เทศบาลมี งบประมาณใน การใช้จ่ายของ การบริการสุขภาพ ชุมชน	สำนัก ปลัดเทศบาล

## ๒) บัญชีโครงการพัฒนาท้องถิ่น

### รายละเอียดโครงการพัฒนา แผนพัฒนาท้องถิ่น (พ.ศ.2566 - 2570)

#### เทศบาลตำบลบ้านแหลม

ก.ยุทธศาสตร์จังหวัดเพชรบุรีที่ 2 การเสริมสร้างความมั่นคง ความสงบเรียบร้อย ด้วยต้นทุนทางสังคม ประชาชนพึ่งตนเองได้อย่างยั่งยืน ด้วยศาสตร์พระราช และยุทธศาสตร์ที่ 4 การพัฒนาแบบมีส่วนร่วมสู่เมืองสร้างสรรค์ระดับสากล ด้วยทุนทางศิลปะ วัฒนธรรม การท่องเที่ยว บนฐานทรัพยากร อัตลักษณ์ของท้องถิ่น และศักยภาพของพื้นที่

ข.ยุทธศาสตร์การพัฒนาขององค์กรปกครองส่วนท้องถิ่นในเขตจังหวัดเพชรบุรีที่ 2 การพัฒนาด้านการส่งเสริมคุณภาพชีวิต และยุทธศาสตร์ที่ 3 การพัฒนาด้านการจัดระเบียบชุมชน สังคมและการรักษาความสงบเรียบร้อย

#### 2.ยุทธศาสตร์การพัฒนาเทศบาลตำบลบ้านแหลมที่ ๒ การพัฒนาและส่งเสริมคุณภาพชีวิตของประชาชน

##### 2.11 แผนงานงบกลาง

ที่	โครงการ	วัตถุประสงค์	เป้าหมาย (ผลผลิตของ โครงการ)	งบประมาณและที่ผ่านมา					ตัวชี้วัด (KPI)	ผลที่คาดว่าจะได้รับ	หน่วยงาน รับผิดชอบ หลัก
				2566 (บาท)	2567 (บาท)	2568 (บาท)	2569 (บาท)	2570 (บาท)			
6	โครงการจัดหาอุปกรณ์ในการจราจร	- เพื่อจัดหาอุปกรณ์ที่ใช้ในการควบคุมการสัญจรให้เกิดความคล่องตัวและรวดเร็วทางด้านการจราจร	- สนับสนุนอุปกรณ์ในการจราจรให้กับ ส.ก. บ้านแหลมไว้บริการประชาชน	20,000	20,000	20,000	20,000	20,000	- ร้อยละ ของกลุ่มเป้าหมายที่ได้รับ การช่วยเหลือ	- ผู้ด้อยโอกาสทางสังคมได้รับความช่วยเหลือตามความจำเป็น มีคุณภาพชีวิตที่ดีขึ้น	สำนักปลัดเทศบาล
	รวม 6 โครงการ			25,380,000	25,580,000	25,780,000	25,980,000	26,180,000			

๒ บัญชีโครงการพัฒนาท้องถิ่น

รายละเอียดโครงการพัฒนา  
แผนพัฒนาท้องถิ่น (พ.ศ.2566 - 2570)  
เทศบาลตำบลบ้านแหลม

ก.ยุทธศาสตร์จังหวัดเพชรบุรีที่ 3 การบริหารจัดการทรัพยากรธรรมชาติ สิ่งแวดล้อม อย่างสมดุลและยั่งยืน

ข.ยุทธศาสตร์การพัฒนาขององค์กรปกครองส่วนท้องถิ่นในเขตจังหวัดเพชรบุรีที่ 5 การพัฒนาด้านการบริหารจัดการและการอนุรักษ์ทรัพยากรธรรมชาติและสิ่งแวดล้อม

3.ยุทธศาสตร์การพัฒนาเทศบาลตำบลบ้านแหลมที่ ๓ การบริหารจัดการขยะและการจัดการทรัพยากรธรรมชาติและสิ่งแวดล้อม

3.1 แผนงานบริหารงานทั่วไป

ที่	โครงการ	วัตถุประสงค์	เป้าหมาย (ผลผลิตของ โครงการ)	งบประมาณและที่ผ่านมา					ตัวชี้วัด (KPI)	ผลที่คาดว่าจะได้รับ	หน่วยงาน รับผิดชอบ หลัก
				2566 (บาท)	2567 (บาท)	2568 (บาท)	2569 (บาท)	2570 (บาท)			
1	โครงการสำนักงานร่มรื่น	-เพื่อเพิ่มพื้นที่สีเขียว ในเขตเทศบาล บริเวณโดยรอบ อาคารสำนักงาน เทศบาล	-จัดหาพันธุ์ไม้ที่ สามารถเติบโตได้ใน พื้นที่บริเวณโดยรอบ อาคารสำนักงาน เทศบาลที่มีคุณสมบัติ ของดินเป็นดินเต็มไป ปลูกโดยการมีส่วน ร่วมของประชาชนกับ บุคลากรของเทศบาล จำนวนไม่น้อยกว่า 50 ต้น	10,000	10,000	10,000	10,000	10,000	-ร้อยละที่ เพิ่มขึ้นของ จำนวนไม้ยืน ต้นในพื้นที่เขต เทศบาล	-ในเขตเทศบาลมี พื้นที่สีเขียวเพิ่มขึ้น -บริเวณโดยรอบ อาคารสำนักงาน เทศบาลมีความร่ม รื่น	สำนักปลัด เทศบาล
รวม 1 โครงการ				10,000	10,000	10,000	10,000	10,000			

๒ บัญชีโครงการพัฒนาท้องถิ่น

รายละเอียดโครงการพัฒนา  
แผนพัฒนาท้องถิ่น (พ.ศ.2566 - 2570)  
เทศบาลตำบลบ้านแหลม

ก.ยุทธศาสตร์จังหวัดเพชรบุรีที่ 3 การบริหารจัดการทรัพยากรธรรมชาติ สิ่งแวดล้อม อย่างสมดุลและยั่งยืน

ข.ยุทธศาสตร์การพัฒนาขององค์กรปกครองส่วนท้องถิ่นในเขตจังหวัดเพชรบุรีที่ 5 การพัฒนาด้านการบริหารจัดการและการอนุรักษ์ทรัพยากรธรรมชาติและสิ่งแวดล้อม

3.ยุทธศาสตร์การพัฒนาเทศบาลตำบลบ้านแหลมที่ ๓ การบริหารจัดการขยะและการจัดการทรัพยากรธรรมชาติและสิ่งแวดล้อม

3.6 แผนงานเศษและชุมชน

ที่	โครงการ	วัตถุประสงค์	เป้าหมาย (ผลผลิตของโครงการ)	งบประมาณและที่ผ่านมา					ตัวชี้วัด (KPI)	ผลที่คาดว่าจะได้รับ	หน่วยงาน รับผิดชอบ หลัก
				2566 (บาท)	2567 (บาท)	2568 (บาท)	2569 (บาท)	2570 (บาท)			
1	โครงการผลิตปุ๋ยน้ำ ชีวภาพจากขยะอินทรีย์	เพื่อลดปริมาณขยะที่ ต้องนำไปกำจัด ณ สถานที่กำจัดขยะใน แต่ละวัน	แยกเก็บขนขยะอินทรีย์ นำไปแบ่งผลิตปุ๋ยน้ำ ชีวภาพ	5,000	5,000	5,000	5,000	5,000	ปริมาณขยะที่ถูก นำไปกำจัดในแต่ละ วันที่ลดลง	ปริมาณขยะที่ต้องนำไป กำจัด ณ สถานที่กำจัด ขยะในแต่ละวันลดลง และเทศบาลมีปุ๋ยน้ำ ชีวภาพจากขยะอินทรีย์ นำไปใช้ในการลดกลิ่น ทอระบายน้ำ ฉีดล้างทำ ความสะอาดพื้นที่ สาธารณะ	กอง สาธารณสุขฯ
2	โครงการผ้าป่าขยะ	1.เพื่อรณรงค์สร้าง จิตสำนึกในการคัด แยกขยะในระดับ ครัวเรือน 2.เพื่อลดปริมาณขยะ ที่ต้องนำไปกำจัด ณ สถานที่กำจัดขยะ	จัดกิจกรรมผ้าป่าขยะ จำนวน 1 ครั้ง และนำ รายได้จากผ้าป่าขยะไป ดำเนินการตามมติของ แกนนำชุมชน	3,000	3,000	4,000	3,000	4,000	ร้อยละของ ครัวเรือนที่ร่วม กิจกรรมผ้าป่าขยะ	ปริมาณขยะที่ต้องนำไป กำจัด ณ สถานที่กำจัด ขยะลดลง	กอง สาธารณสุขฯ

รายละเอียดโครงการพัฒนา  
แผนพัฒนาท้องถิ่น (พ.ศ.2566 - 2570)  
เทศบาลตำบลบ้านแหลม

ก.ยุทธศาสตร์จังหวัดเพชรบุรีที่ 3 การบริหารจัดการทรัพยากรธรรมชาติ สิ่งแวดล้อม อย่างสมดุลและยั่งยืน

ข.ยุทธศาสตร์การพัฒนาขององค์กรปกครองส่วนท้องถิ่นในเขตจังหวัดเพชรบุรีที่ 5 การพัฒนาด้านการบริหารจัดการและการอนุรักษ์ทรัพยากรธรรมชาติและสิ่งแวดล้อม

3.ยุทธศาสตร์การพัฒนาเทศบาลตำบลบ้านแหลมที่ ๓ การบริหารจัดการขยะและการจัดการทรัพยากรธรรมชาติและสิ่งแวดล้อม

3.6 แผนงานเคหะและชุมชน

ที่	โครงการ	วัตถุประสงค์	เป้าหมาย (ผลผลิตของโครงการ)	งบประมาณและที่ผ่านมา					ตัวชี้วัด (KPI)	ผลที่คาดว่าจะได้รับ	หน่วยงาน รับผิดชอบหลัก
				2566 (บาท)	2567 (บาท)	2568 (บาท)	2569 (บาท)	2570 (บาท)			
3	โครงการส่งเสริมการทำปุ๋ยหมักจากขยะอินทรีย์	1.เพื่อสร้างความรู้ความเข้าใจในการนำขยะอินทรีย์ในครัวเรือนมาทำปุ๋ยหมัก 2.เพื่อลดปริมาณขยะที่ต้องนำไปกำจัด ณ สถานที่กำจัดขยะในแต่ละวัน	1.จัดอบรมให้ความรู้ความเข้าใจในการทำปุ๋ยหมักจากขยะอินทรีย์จำนวน 1 ครั้ง 2. แยกเก็บขนขยะอินทรีย์นำไปผลิตปุ๋ย	8,000	8,000	8,000	8,000	8,000	1. ร้อย ละ ของ ประชาชนที่เข้ารับการอบรมที่สามารถตอบแบบสอบถามวิธีการทำปุ๋ยหมัก 2. ปริมาณขยะที่ถูกนำไปกำจัดในแต่ละวันที่ลดลง	1.ประชาชนที่ผ่านการฝึกอบรมสามารถนำขยะอินทรีย์ในครัวเรือนมาทำปุ๋ยหมักได้ 2. ปริมาณขยะที่ต้องนำไปกำจัด ณ สถานที่กำจัดขยะในแต่ละวันลดลง	กอง สาธารณสุขฯ
4	โครงการให้ความรู้แก่เด็กเยาวชนในการคัดแยกขยะ	เพื่อให้ความรู้ความเข้าใจที่ถูกต้องแก่เด็กและเยาวชนในการคัดแยกขยะในครัวเรือน	จัดกิจกรรมให้ความรู้ความเข้าใจแก่เด็กเยาวชนในการคัดแยกขยะในครัวเรือน จำนวน 1 ครั้ง	12,000	12,000	12,000	12,000	12,000	ร้อยละ ของ เด็ก เยาวชนที่เข้ารับการอบรมที่สามารถตอบแบบสอบถามเกี่ยวกับการคัดแยกขยะได้คะแนนร้อยละ 60	เด็กเยาวชนที่ผ่านการอบรมสามารถคัดแยกขยะอย่างง่ายในชีวิตประจำวันได้	กอง สาธารณสุขฯ

รายละเอียดโครงการพัฒนา  
แผนพัฒนาท้องถิ่น (พ.ศ.2566 - 2570)  
เทศบาลตำบลบ้านแหลม

ก.ยุทธศาสตร์จังหวัดเพชรบุรีที่ 3 การบริหารจัดการทรัพยากรธรรมชาติ สิ่งแวดล้อม อย่างสมดุลและยั่งยืน

ข.ยุทธศาสตร์การพัฒนาขององค์กรปกครองส่วนท้องถิ่นในเขตจังหวัดเพชรบุรีที่ 5 การพัฒนาด้านการบริหารจัดการและการอนุรักษ์ทรัพยากรธรรมชาติและสิ่งแวดล้อม

3.ยุทธศาสตร์การพัฒนาเทศบาลตำบลบ้านแหลมที่ ๓ การบริหารจัดการขยะและการจัดการทรัพยากรธรรมชาติและสิ่งแวดล้อม

3.6 แผนงานเศษและชุมชน

ที่	โครงการ	วัตถุประสงค์	เป้าหมาย (ผลผลิตของ โครงการ)	งบประมาณและที่ผ่านมา					ตัวชี้วัด (KPI)	ผลที่คาดว่าจะได้รับ	หน่วยงาน รับผิดชอบ หลัก
				2566 (บาท)	2567 (บาท)	2568 (บาท)	2569 (บาท)	2570 (บาท)			
5	โครงการฝึกอบรม ชุมชนคัดแยกขยะ	เพื่อสร้างความรู้ ความเข้าใจแก่ ประชาชนในการ คัดแยกขยะใน ครัวเรือน	จัดกิจกรรมให้ความรู้ ความเข้าใจแก่ ประชาชนในการคัด แยกขยะในครัวเรือน จำนวน 1 ครั้ง	8,000	8,000	8,000	8,000	8,000	ร้อยละของประชาชนที่ เข้ารับการฝึกอบรม สามารถตอบแบบ สอบถามเกี่ยวกับการคัด แยกขยะได้คะแนน ร้อยละ 60	ประชาชนที่ผ่านการ ฝึกอบรมสามารถคัด แยกขยะไปขายเป็น รายได้ลดภาระค่า ครองชีพ	กอง สาธารณสุขฯ
6	โครงการจ้างบริการ รักษาความสะอาด ถนนและพื้นที่ สาธารณะ	เพื่อรองรับภารกิจ ในการจัดบริการ สาธารณะด้านการ รักษาความสะอาด และการเก็บขนมูล ฝอย	จ้างบริการเก็บขนมูล ฝอยและทำความสะอาด ถนนจำนวน 43 อัตราต่อปี	4,644,000	4,644,000	4,644,000	4,644,000	4,644,000	1.ร้อยละของครัวเรือน ในเขตเทศบาลที่ได้รับ บริการเก็บขนมูลฝอย 2.ร้อยละของถนนในเขต เทศบาลที่ได้รับการดูแล รักษาความสะอาด	เทศบาลสามารถ จัดบริการสาธารณะ ด้านการเก็บขนมูล ฝอยและการรักษา ความสะอาดได้อย่าง มีประสิทธิภาพ	กอง สาธารณสุขฯ

๒ บัญชีโครงการพัฒนาท้องถิ่น

รายละเอียดโครงการพัฒนา  
แผนพัฒนาท้องถิ่น (พ.ศ.2566 - 2570)  
เทศบาลตำบลบ้านแหลม

ก.ยุทธศาสตร์จังหวัดเพชรบุรีที่ 3 การบริหารจัดการทรัพยากรธรรมชาติ สิ่งแวดล้อม อย่างสมดุลและยั่งยืน

ข.ยุทธศาสตร์การพัฒนาขององค์กรปกครองส่วนท้องถิ่นในเขตจังหวัดเพชรบุรีที่ 5 การพัฒนาด้านการบริหารจัดการและการอนุรักษ์ทรัพยากรธรรมชาติและสิ่งแวดล้อม

3.ยุทธศาสตร์การพัฒนาเทศบาลตำบลบ้านแหลมที่ ๓ การบริหารจัดการขยะและการจัดการทรัพยากรธรรมชาติและสิ่งแวดล้อม

3.6 แผนงานเคหะและชุมชน

ที่	โครงการ	วัตถุประสงค์	เป้าหมาย (ผลผลิตของ โครงการ)	งบประมาณและที่ผ่านมา					ตัวชี้วัด (KPI)	ผลที่คาดว่าจะได้รับ	หน่วยงาน รับผิดชอบ หลัก
				2566 (บาท)	2567 (บาท)	2568 (บาท)	2569 (บาท)	2570 (บาท)			
7	โครงการจ้างเหมาบริการขนย้ายขยะมูลฝอยนำไปกำจัด	เพื่อแก้ไขปัญหาการจัดการขยะมูลฝอย ณ สถานที่กำจัดขยะของเทศบาล	จ้างเหมากำจัดขยะมูลฝอยจากสถานที่กำจัดขยะของเทศบาล เพื่อนำไปกำจัด จำนวนไม่ต่ำกว่า 5,000 ตันต่อปี	2,500,000	2,500,000	2,500,000	2,500,000	2,500,000	ปริมาณขยะที่ถูกนำไปกำจัดเทียบกับเป้าหมาย	สถานที่กำจัดขยะของเทศบาลสามารถบริหารจัดการขยะที่จัดเก็บในแต่ละวันได้ต่อไป	กองสาธารณสุข
รวม 7 โครงการ				7,180,000	7,180,000	7,181,000	7,180,000	7,181,000			

รายละเอียดโครงการพัฒนา  
แผนพัฒนาท้องถิ่น (พ.ศ.2566 - 2570)  
เทศบาลตำบลบ้านแหลม

ก.ยุทธศาสตร์จังหวัดเพชรบุรีที่ 3 การบริหารจัดการทรัพยากรธรรมชาติ สิ่งแวดล้อม อย่างสมดุลและยั่งยืน

ข.ยุทธศาสตร์การพัฒนาขององค์กรปกครองส่วนท้องถิ่นในเขตจังหวัดเพชรบุรีที่ 5 การพัฒนาด้านการบริหารจัดการและการอนุรักษ์ทรัพยากรธรรมชาติและสิ่งแวดล้อม

3.ยุทธศาสตร์การพัฒนาเทศบาลตำบลบ้านแหลมที่ ๓ การบริหารจัดการขยะและการจัดการทรัพยากรธรรมชาติและสิ่งแวดล้อม

3.10 แผนงานการเกษตร

ที่	โครงการ	วัตถุประสงค์	เป้าหมาย (ผลผลิตของโครงการ)	งบประมาณและที่ผ่านมา					ตัวชี้วัด (KPI)	ผลที่คาดว่าจะได้รับ	หน่วยงาน รับผิดชอบหลัก
				2566 (บาท)	2567 (บาท)	2568 (บาท)	2569 (บาท)	2570 (บาท)			
1	โครงการเฝ้าระวังคุณภาพแม่น้ำเพชรบุรี	-เพื่อตรวจสอบเฝ้าระวังคุณภาพน้ำในแม่น้ำเพชรบุรี	-ตรวจสอบคุณภาพน้ำในแม่น้ำเพชรบุรีด้วยชุดทดสอบคุณภาพน้ำจำนวน 4 ครั้งๆละ 3 พื้นที่	5,000	5,000	5,000	5,000	5,000	-การตรวจสอบคุณภาพน้ำในแม่น้ำเพชรบุรีได้ต่อเนื่องตามเป้าหมาย	-เทศบาลมีข้อมูลในการเฝ้าระวังตรวจสอบคุณภาพน้ำในแม่น้ำเพชรบุรีต่อเนื่อง	กองสาธารณสุข
2	โครงการรักษาความสะอาดแม่น้ำเพชรบุรี	-เพื่อจัดกิจกรรมเก็บขยะในแม่น้ำเพชรบุรีอย่างต่อเนื่อง -สร้างจิตสำนึกและสร้างการมีส่วนร่วมของประชาชนในการอนุรักษ์แม่น้ำเพชรบุรี	-สำรวจจำนวนครัวเรือนที่ตั้งอยู่ริมแม่น้ำเพชรบุรีและเชิญชวนเป็นเครือข่ายการอนุรักษ์แม่น้ำเพชรบุรี -จัดทำโปงพางตักขยะและตักขยะในแม่น้ำเพชรบุรีอย่างต่อเนื่อง -จัดกิจกรรมพัฒนาคู คลอง โดย การมีส่วนร่วมของประชาชน	10,000	10,000	10,000	10,000	10,000	-ร้อยละของตัวแทนครัวเรือนที่ร่วมลงนามเป็นเครือข่ายการอนุรักษ์แม่น้ำเพชรบุรี	-แม่น้ำเพชรบุรี คู คลองในเขตเทศบาลมีปริมาณขยะลดน้อยลงและมีความสะอาดมากขึ้น	กองสาธารณสุข

รายละเอียดโครงการพัฒนา  
แผนพัฒนาท้องถิ่น (พ.ศ.2566 - 2570)  
เทศบาลตำบลบ้านแหลม

ก.ยุทธศาสตร์จังหวัดเพชรบุรีที่ 3 การบริหารจัดการทรัพยากรธรรมชาติ สิ่งแวดล้อม อย่างสมดุลและยั่งยืน

ข.ยุทธศาสตร์การพัฒนาขององค์กรปกครองส่วนท้องถิ่นในเขตจังหวัดเพชรบุรีที่ 5 การพัฒนาด้านการบริหารจัดการและการอนุรักษ์ทรัพยากรธรรมชาติและสิ่งแวดล้อม

3.ยุทธศาสตร์การพัฒนาเทศบาลตำบลบ้านแหลมที่ ๓ การบริหารจัดการขยะและการจัดการทรัพยากรธรรมชาติและสิ่งแวดล้อม

3.10 แผนงานการเกษตร

ที่	โครงการ	วัตถุประสงค์	เป้าหมาย (ผลผลิตของโครงการ)	งบประมาณและที่ผ่านมา					ตัวชี้วัด (KPI)	ผลที่คาดว่าจะได้รับ	หน่วยงาน รับผิดชอบหลัก
				2566 (บาท)	2567 (บาท)	2568 (บาท)	2569 (บาท)	2570 (บาท)			
3	โครงการรณรงค์สร้างจิตสำนึกอนุรักษ์แม่น้ำเพชรบุรี	- เพื่อกระตุ้นจิตสำนึกของประชาชนในการอนุรักษ์แม่น้ำเพชรบุรีและคูคลองต่างๆในเขตเทศบาลตำบลบ้านแหลม	- จัดกิจกรรมรณรงค์สร้างจิตสำนึกอนุรักษ์แม่น้ำเพชรบุรีด้วยการเชิญชวนประชาชนร่วมลงนามเป็นเครือข่ายการอนุรักษ์แม่น้ำเพชรบุรี	85,000	85,000	85,000	85,000	85,000	- ร้อยละของตัวแทนครัวเรือนที่ร่วมลงนามบนป้ายไวนิลเป็นเครือข่ายการอนุรักษ์แม่น้ำเพชรบุรีในกิจกรรมฯตามเป้าหมาย	-แม่น้ำเพชรบุรี คูคลองในเขตเทศบาลมีปริมาณขยะลดน้อยลงและมีคุณภาพน้ำที่ดีขึ้น	กองสาธารณสุขฯ
4	โครงการรักษากีฬารถจักรยานเสือภูเขา	-เพื่อส่งเสริมให้มีการลดการปล่อยก๊าซเรือนกระจก -เพื่อเพิ่มพื้นที่สีเขียวในเขตเทศบาลตำบลบ้านแหลม	-อบรมให้ความรู้แก่ประชาชนหรือนักเรียนด้านสิ่งแวดล้อมและการลดก๊าซเรือนกระจก จำนวน 50 คน -จัดกิจกรรมเพื่อเพิ่มพื้นที่สีเขียวในเขตเทศบาลตำบลบ้านแหลม -จัดทำป้ายประชาสัมพันธ์วันสิ่งแวดล้อมโลก	30,000	30,000	30,000	30,000	30,000	- ร้อยละของผู้เข้ารับการอบรมสามารถเข้าใจวิธีการลดก๊าซเรือนกระจกได้ - จำนวนครัวเรือนที่นำต้นไม้ที่เพาะชำและนำไปปลูกเพื่อเพิ่มพื้นที่สีเขียวในเขตเทศบาลตำบลบ้านแหลมไม่น้อยกว่า 100 ครัวเรือน	-ผู้เข้าร่วมรับการอบรมมีความรู้ผ่านการอบรมและสามารถนำความรู้ไปใช้เพื่อลดก๊าซเรือนกระจกได้ -ในเขตเทศบาลตำบลบ้านแหลมมีพื้นที่สีเขียวเพิ่มมากขึ้น	กองสาธารณสุขฯ

๒ บัญชีโครงการพัฒนาท้องถิ่น

แบบ ผ.02

รายละเอียดโครงการพัฒนา  
แผนพัฒนาท้องถิ่น (พ.ศ.2566 - 2570)  
เทศบาลตำบลบ้านแหลม

ที่	โครงการ	วัตถุประสงค์	เป้าหมาย (ผลผลิตของโครงการ)	งบประมาณและที่ผ่านมา					ตัวชี้วัด (KPI)	ผลที่คาดว่าจะได้รับ	หน่วยงาน รับผิดชอบ หลัก
				2566 (บาท)	2567 (บาท)	2568 (บาท)	2569 (บาท)	2570 (บาท)			
(ต่อ)			-ส่งเสริมการผลิตปุ๋ยอินทรีย์เพื่อลดการใช้ปุ๋ยเคมี						-ร้อยละผู้เข้าร่วมกิจกรรมมีความรู้ในการผลิตปุ๋ยอินทรีย์ทดแทนปุ๋ยเคมี	-ผู้เข้าร่วมการอบรมสามารถผลิตปุ๋ยอินทรีย์ใช้เองได้ทดแทนการใช้ปุ๋ยเคมี	
รวม 4 โครงการ				130,000	130,000	130,000	130,000	130,000			

๒ บัญชีโครงการพัฒนาท้องถิ่น

แบบ ผ.02

รายละเอียดโครงการพัฒนา  
แผนพัฒนาท้องถิ่น (พ.ศ.2566 - 2570)

เทศบาลตำบลบ้านแหลม

ก.ยุทธศาสตร์จังหวัดเพชรบุรีที่ 2 การเสริมสร้างความมั่นคง ความสงบเรียบร้อย ด้วยต้นทุนทางสังคม ประชาชนพึ่งตนเองได้อย่างยั่งยืน ด้วยศาสตร์พระราชา

ข.ยุทธศาสตร์การพัฒนาขององค์กรปกครองส่วนท้องถิ่นในเขตจังหวัดเพชรบุรีที่ 7 การพัฒนากระบวนการบริหารจัดการที่ดีในองค์กรและการมีส่วนร่วมของประชาชน

4.ยุทธศาสตร์การพัฒนาเทศบาลตำบลบ้านแหลมที่ ๔ ยุทธศาสตร์การพัฒนาการบริหารจัดการองค์กร

4.1 แผนงานบริหารงานทั่วไป

ที่	โครงการ	วัตถุประสงค์	เป้าหมาย (ผลผลิตของโครงการ)	งบประมาณและที่ผ่านมา					ตัวชี้วัด (KPI)	ผลที่คาดว่าจะได้รับ	หน่วยงาน รับผิดชอบหลัก
				2566 (บาท)	2567 (บาท)	2568 (บาท)	2569 (บาท)	2570 (บาท)			
1	โครงการจัดทำจดหมายข่าวเทศบาล	- เพื่อเป็นช่องทางในการแจ้งข้อมูลข่าวสารแก่ประชาชน	-จัดพิมพ์จดหมายข่าวราย 3 เดือน ขนาดเอ 4 จำนวน 8 หน้า จำนวน 3,000 เล่มต่อไตรมาส รวมทั้งปี จำนวน 12,000 เล่ม	70,000	70,000	70,000	70,000	70,000	-ร้อยละของครัวเรือนในเขตเทศบาลที่ได้รับแจกจดหมายข่าว	-ประชาชนได้รับทราบข่าวสารจากเทศบาลและใช้เป็นข้อมูลตรวจสอบการทำงาน ของเทศบาล	สำนักปลัดเทศบาล งาน ประชาสัมพันธ์
2	โครงการจัดทำเอกสารรายงานกิจการเทศบาล	-เพื่อรายงานผลการดำเนินงานของเทศบาลในรอบปีให้ประชาชนรับทราบ	-จัดพิมพ์เอกสารขนาดเอ 4 พิมพ์ 4 สี จำนวนไม่ต่ำกว่า 50 หน้า(รวมปก) จำนวน 3,000 เล่มต่อปี	100,000	100,000	100,000	100,000	100,000	-ร้อยละของครัวเรือนในเขตเทศบาลที่ได้รับแจกเอกสารรายงานกิจการเทศบาล	ประชาชนได้รับทราบผลการดำเนินงานของเทศบาลและใช้เป็นข้อมูลตรวจสอบการทำงาน ของเทศบาลได้	สำนักปลัดเทศบาล งาน ประชาสัมพันธ์

๒) บัญชีโครงการพัฒนาท้องถิ่น

แบบ ผ.02

รายละเอียดโครงการพัฒนา  
แผนพัฒนาท้องถิ่น (พ.ศ.2566 - 2570)  
เทศบาลตำบลบ้านแหลม

ก.ยุทธศาสตร์จังหวัดเพชรบุรีที่ 2 การเสริมสร้างความมั่นคง ความสงบเรียบร้อย ด้วยต้นทุนทางสังคม ประชาชนพึ่งตนเองได้อย่างยั่งยืน ด้วยศาสตร์พระราชา

ข.ยุทธศาสตร์การพัฒนาขององค์กรปกครองส่วนท้องถิ่นในเขตจังหวัดเพชรบุรีที่ 7 การพัฒนากระบวนการบริหารจัดการที่ดีในองค์กรและการมีส่วนร่วมของประชาชน

4.ยุทธศาสตร์การพัฒนาเทศบาลตำบลบ้านแหลมที่ ๔ ยุทธศาสตร์การพัฒนาการบริหารจัดการองค์กร

4.1 แผนงานบริหารงานทั่วไป

ที่	โครงการ	วัตถุประสงค์	เป้าหมาย (ผลผลิตของโครงการ)	งบประมาณและที่ผ่านมา					ตัวชี้วัด (KPI)	ผลที่คาดว่าจะได้รับ	หน่วยงาน รับผิดชอบ หลัก
				2566 (บาท)	2567 (บาท)	2568 (บาท)	2569 (บาท)	2570 (บาท)			
3.	โครงการจ้างเหมาบริการดูแลรักษาความสะอาดอาคารสำนักงานเทศบาลและบริเวณโดยรอบ	- เพื่อให้มีบุคลากรรับผิดชอบดูแลรักษาความสะอาดอาคารสำนักงานเทศบาลและบริเวณโดยรอบ	- จ้างเหมาเจ้าหน้าที่ดูแลรักษาความสะอาดอาคารสำนักงานเทศบาลและบริเวณโดยรอบ จำนวน 4 คน	432,000	432,000	432,000	432,000	432,000	- มี บุ ค ล า ก ร รับผิดชอบดูแลรักษาความสะอาดอาคารสำนักงานเทศบาลและบริเวณโดยรอบ	- อาคารสำนักงาน และ บริเวณ โดยรอบมีความ สะ อ า ด เป็น ระเบียบเรียบร้อย	สำนักปลัด เทศบาล งานธุรการ
4.	โครงการกิจกรรม 5 ส	- เพื่อจัดความเป็นระเบียบเรียบร้อยของระบบเอกสาร ตู้เก็บเอกสาร โต๊ะทำงานห้องทำงาน ห้องเก็บพัสดุและสถานที่อื่น ๆ ในสำนักงาน และบริเวณโดยรอบ	- จัดกิจกรรมรณรงค์ให้บุคลากรของเทศบาลจัดความเป็นระเบียบเรียบร้อยของระบบเอกสาร ตู้เก็บเอกสาร โต๊ะทำงาน ห้องทำงาน ห้องเก็บพัสดุและสถานที่อื่น ๆ ในสำนักงานและบริเวณโดยรอบปีละ 2 ครั้ง	3,000	3,000	3,000	3,000	3,000	- เอกสาร การปฏิบัติงานของทุกส่วนการงานที่ได้รับ การจัดเก็บอย่างเป็นระบบ - โต๊ะทำงาน ห้องปฏิบัติงานและห้องอื่น ๆ ที่เกี่ยวข้องที่ ได้รับการจัดการ ความเป็นระเบียบเรียบร้อย	- ระบบเอกสารของเทศบาลและพื้นที่ปฏิบัติงานมีความเป็นระเบียบเรียบร้อย - ทุกส่วนการงานสามารถค้นหาเอกสารต่างๆได้ โดยสะดวกรวดเร็ว	สำนักปลัด เทศบาล งานการ เจ้าหน้าที่

๒ บัญชีโครงการพัฒนาท้องถิ่น

แบบ ผ.02

รายละเอียดโครงการพัฒนา  
แผนพัฒนาท้องถิ่น (พ.ศ.2566 - 2570)

เทศบาลตำบลบ้านแหลม

ก.ยุทธศาสตร์จังหวัดเพชรบุรีที่ 2 การเสริมสร้างความมั่นคง ความสงบเรียบร้อย ด้วยต้นทุนทางสังคม ประชาชนพึ่งตนเองได้อย่างยั่งยืน ด้วยศาสตร์พระราชา

ข.ยุทธศาสตร์การพัฒนาขององค์กรปกครองส่วนท้องถิ่นในเขตจังหวัดเพชรบุรีที่ 7 การพัฒนากระบวนการบริหารจัดการที่ดีในองค์กรและการมีส่วนร่วมของประชาชน

4.ยุทธศาสตร์การพัฒนาเทศบาลตำบลบ้านแหลมที่ ๔ ยุทธศาสตร์การพัฒนาการบริหารจัดการองค์กร

4.1 แผนงานบริหารงานทั่วไป

ที่	โครงการ	วัตถุประสงค์	เป้าหมาย (ผลผลิตของโครงการ)	งบประมาณและที่ผ่านมา					ตัวชี้วัด (KPI)	ผลที่คาดว่าจะได้รับ	หน่วยงาน รับผิดชอบหลัก
				2566 (บาท)	2567 (บาท)	2568 (บาท)	2569 (บาท)	2570 (บาท)			
5.	โครงการเชิดชูเกียรติบุคลากรดีเด่น	- เพื่อส่งเสริมการประพฤติปฏิบัติตนของบุคลากรเทศบาลให้เป็นไปในแนวทางที่ถูกต้องและดีงาม - เพื่อสร้างขวัญกำลังใจแก่บุคลากรของเทศบาล	- จัดประชุมคณะกรรมการเพื่อกำหนดหลักเกณฑ์ในการคัดเลือกและพิจารณาผลการคัดเลือกจำนวนไม่น้อยกว่า 3 ครั้ง - ดำเนินการคัดเลือกปีละ 1 ครั้ง - จัดพิธีมอบรางวัลและประกาศเกียรติบัตรบุคลากรดีเด่นปีละ 1 ครั้ง	10,000	10,000	10,000	10,000	10,000	- ร้อยละของจำนวนบุคลากรในสังกัดเทศบาลที่ประพฤติปฏิบัติตนเป็นแบบอย่างในทางที่ถูกต้องและดีงาม	- บุคลากรของเทศบาลมีความละเอียดและมีความยับยั้งชั่งใจในการจะทำสิ่งใดที่ไม่ถูกต้องและไม่ดีงาม	สำนักปลัดเทศบาล งานเจ้าหน้าที่
6.	โครงการเลือกตั้งนายกเทศมนตรีและสมาชิกสภาเทศบาลตำบลบ้านแหลม	- เพื่อส่งเสริมการมีส่วนร่วมของประชาชนในการปกครองท้องถิ่นตามระบอบประชาธิปไตย โดยการไปใช้สิทธิเลือกตั้ง	- จัดการเลือกตั้งนายกเทศมนตรีและสมาชิกสภาเทศบาลตำบลบ้านแหลมตามที่กฎหมายกำหนด	10,000	10,000	10,000	850,000	850,000	- ร้อยละของประชาชนที่มีส่วนร่วมโดยการไปใช้สิทธิเลือกตั้ง	- ประชาชนเข้าใจแนวทางการมีส่วนร่วมในการปกครองท้องถิ่นตามระบอบประชาธิปไตยและไปใช้สิทธิเลือกตั้งตามสิทธิและหน้าที่	สำนักปลัดเทศบาล

๒ บัญชีโครงการพัฒนาท้องถิ่น

แบบ ผ.02

รายละเอียดโครงการพัฒนา  
แผนพัฒนาท้องถิ่น (พ.ศ.2566 - 2570)  
เทศบาลตำบลบ้านแหลม

ก.ยุทธศาสตร์จังหวัดเพชรบุรีที่ 2 การเสริมสร้างความมั่นคง ความสงบเรียบร้อย ด้วยต้นทุนทางสังคม ประชาชนพึ่งตนเองได้อย่างยั่งยืน ด้วยศาสตร์พระราชชา  
ข.ยุทธศาสตร์การพัฒนาขององค์กรปกครองส่วนท้องถิ่นในเขตจังหวัดเพชรบุรีที่ 7 การพัฒนากระบวนการบริหารจัดการที่ดีในองค์กรและการมีส่วนร่วมของประชาชน  
4.ยุทธศาสตร์การพัฒนาเทศบาลตำบลบ้านแหลมที่ ๔ ยุทธศาสตร์การพัฒนาการบริหารจัดการองค์กร

4.1 แผนงานบริหารงานทั่วไป

ที่	โครงการ	วัตถุประสงค์	เป้าหมาย (ผลผลิตของ โครงการ)	งบประมาณและที่ผ่านมา					ตัวชี้วัด (KPI)	ผลที่คาดว่าจะ ได้รับ	หน่วยงาน รับผิดชอบ หลัก
				2566 (บาท)	2567 (บาท)	2568 (บาท)	2569 (บาท)	2570 (บาท)			
7.	โครงการให้ความรู้แก่บุคลากรของเทศบาลเรื่องการพัฒนาบุคลากรภาพและแนวทางปฏิบัติในการเป็นผู้ให้บริการที่ดี	-เพื่อสร้างความรู้ความเข้าใจแก่บุคลากรของเทศบาลเรื่องการพัฒนาบุคลากรภาพและแนวทางปฏิบัติในการเป็นผู้ให้บริการที่ดี	-จัดฝึกอบรมบุคลากรของเทศบาลตามจำนวนที่มีอยู่จริงจำนวน 1 ครั้ง ระยะเวลา 1 วัน	10,000	10,000	10,000	10,000	10,000	-ร้อยละของจำนวนบุคลากรเทศบาลที่เข้ารับการอบรมเทียบกับเป้าหมาย -ร้อยละของจำนวนบุคลากรเทศบาลที่เข้ารับการอบรมที่สามารถตอบแบบสอบถามได้ถูกต้องเกินกว่าร้อยละ 60 ขึ้นไป	-บุคลากรของเทศบาลมีความรู้ความเข้าใจเกี่ยวกับแนวทางการพัฒนาบุคลากรภาพและแนวทางปฏิบัติในการเป็นผู้ให้บริการที่ดีและสามารถนำความรู้ที่ได้จากการอบรมไปพัฒนาตนเองและพัฒนาการทำงานของตนเองในฐานะผู้ให้บริการได้อย่างมีประสิทธิภาพ	สำนักปลัดเทศบาล

๒ บัญชีโครงการพัฒนาท้องถิ่น

แบบ ผ.02

รายละเอียดโครงการพัฒนา  
แผนพัฒนาท้องถิ่น (พ.ศ.2566 - 2570)  
เทศบาลตำบลบ้านแหลม

ก.ยุทธศาสตร์จังหวัดเพชรบุรีที่ 2 การเสริมสร้างความมั่นคง ความสงบเรียบร้อย ด้วยต้นทุนทางสังคม ประชาชนพึ่งตนเองได้อย่างยั่งยืน ด้วยศาสตร์พระราชา

ข.ยุทธศาสตร์การพัฒนาขององค์กรปกครองส่วนท้องถิ่นในเขตจังหวัดเพชรบุรีที่ 7 การพัฒนากระบวนการบริหารจัดการที่ดีในองค์กรและการมีส่วนร่วมของประชาชน

4.ยุทธศาสตร์การพัฒนาเทศบาลตำบลบ้านแหลมที่ ๔ ยุทธศาสตร์การพัฒนาการบริหารจัดการองค์กร

4.1 แผนงานบริหารงานทั่วไป

ที่	โครงการ	วัตถุประสงค์	เป้าหมาย (ผลผลิตของโครงการ)	งบประมาณและที่ผ่านมา					ตัวชี้วัด (KPI)	ผลที่คาดว่าจะได้รับ	หน่วยงาน รับผิดชอบหลัก
				2566 (บาท)	2567 (บาท)	2568 (บาท)	2569 (บาท)	2570 (บาท)			
8.	โครงการวันเทศบาล	- เพื่อกระตุ้นจิตสำนึกของบุคลากรเทศบาลให้ตระหนักถึงความสำคัญของภารกิจหน้าที่ของเทศบาลที่มีต่อประชาชน - เพื่อเสริมสร้างความรู้ความเข้าใจของประชาชนต่อบทบาทหน้าที่และภารกิจงานของเทศบาล	- จัดกิจกรรมพิธีทางศาสนาพระสงฆ์เจริญพระพุทธมนต์ - จัดบอร์ดนิทรรศการการปกครองท้องถิ่นไทยและบทบาทภารกิจงานของเทศบาล - จัดพิธีมอบรางวัลเชิดชูเกียรติบุคลากรเทศบาลดีเด่น	10,000	10,000	10,000	10,000	10,000	- ร้อยละ ของผู้แทนครัวเรือนในเขตเทศบาลรับรู้เข้าใจในกรอบภารกิจของเทศบาล	- บุคลากรเทศบาลตระหนักถึงความสำคัญของภารกิจหน้าที่ของเทศบาลที่มีต่อประชาชน - ประชาชนในเขตเทศบาลรับรู้ และเข้าใจกรอบภารกิจงานของเทศบาลและให้ความร่วมมือในกิจกรรมต่างๆของเทศบาล	สำนักปลัดเทศบาล
9.	โครงการปรับภูมิทัศน์บริเวณสำนักงานเทศบาลตำบลบ้านแหลม หมู่ที่ 7 ตำบลบ้านแหลม	- เพื่อปรับภูมิทัศน์บริเวณสำนักงานให้ร่มรื่นสวยงาม	- ปรับภูมิทัศน์บริเวณสำนักงานเทศบาลจำนวน 1 แห่ง	500,000	-	-	-	-	- ปรับภูมิทัศน์เป็นไปตามกำหนด 1 แห่ง	- ประชาชนใช้เป็นสถานที่พักผ่อนหย่อนใจ	สำนักปลัดเทศบาล

๒) บัญชีโครงการพัฒนาท้องถิ่น

แบบ ผ.02

รายละเอียดโครงการพัฒนา  
แผนพัฒนาท้องถิ่น (พ.ศ.2566 - 2570)  
เทศบาลตำบลบ้านแหลม

ก.ยุทธศาสตร์จังหวัดเพชรบุรีที่ 2 การเสริมสร้างความมั่นคง ความสงบเรียบร้อย ด้วยต้นทุนทางสังคม ประชาชนพึ่งตนเองได้อย่างยั่งยืน ด้วยศาสตร์พระราชา  
ข.ยุทธศาสตร์การพัฒนาขององค์กรปกครองส่วนท้องถิ่นในเขตจังหวัดเพชรบุรีที่ 7 การพัฒนากระบวนการบริหารจัดการที่ดีในองค์กรและการมีส่วนร่วมของประชาชน  
4.ยุทธศาสตร์การพัฒนาเทศบาลตำบลบ้านแหลมที่ ๔ ยุทธศาสตร์การพัฒนาการบริหารจัดการองค์กร

4.1 แผนงานบริหารงานทั่วไป

ที่	โครงการ	วัตถุประสงค์	เป้าหมาย (ผลผลิตของ โครงการ)	งบประมาณและที่ผ่านมา					ตัวชี้วัด (KPI)	ผลที่คาดว่าจะได้รับ	หน่วยงาน รับผิดชอบ หลัก
				2566 (บาท)	2567 (บาท)	2568 (บาท)	2569 (บาท)	2570 (บาท)			
10.	โครงการถมดินบริเวณด้านหลังสำนักงานเทศบาล หมู่ที่ 7 ตำบลบ้านแหลม	- เพื่อปรับปรุงพื้นที่ด้านหลังเทศบาล	- ปรับพื้นที่ก่อสร้างด้านหลังเทศบาลสำนักงานเทศบาล	500,000	-	-	-	-	- ปรับพื้นที่ก่อสร้างศูนย์พัฒนาเด็กเล็กตามกำหนด จำนวน 1 แห่ง	-เด็กมีสถานที่เป็นศูนย์รวมในการเรียนหนังสือ	สำนักปลัดเทศบาล
11	โครงการให้ความรู้แก่บุคลากรของเทศบาลเกี่ยวกับคุณธรรม จริยธรรมและการนำไปสู่การประพฤติปฏิบัติ และผลประโยชน์ทับซ้อนในการปฏิบัติราชการ	-เพื่อสร้างความรู้ความเข้าใจเกี่ยวกับมาตรฐานคุณธรรมและจริยธรรมของการเป็นข้าราชการและแนวทางในการนำไปสู่การประพฤติปฏิบัติ	-จัดฝึกอบรมบุคลากรของเทศบาลตามจำนวนที่มีอยู่จริงจำนวน 1 ครั้ง ระยะเวลา 1 วัน	10,000	-	10,000	-	-	-ร้อยละของจำนวนบุคลากรเทศบาลที่เข้ารับการอบรมเทียบกับเป้าหมาย -ร้อยละของจำนวนบุคลากรเทศบาลที่เข้ารับการอบรมที่สามารถตอบแบบสอบถามได้ถูกต้องเกินกว่าร้อยละ 60 ขึ้นไป	- บุคลากรของเทศบาลมีความรู้ความเข้าใจเกี่ยวกับมาตรฐานคุณธรรมและจริยธรรมของการเป็นข้าราชการ และสามารถประพฤติปฏิบัติตนให้อยู่ในกรอบแนวทางของมาตรฐานคุณธรรมและจริยธรรมของบุคลากรเทศบาลได้อย่างเหมาะสม	สำนักปลัดเทศบาล

๒ บัญชีโครงการพัฒนาท้องถิ่น

แบบ ผ.02

รายละเอียดโครงการพัฒนา  
แผนพัฒนาท้องถิ่น (พ.ศ.2566 - 2570)  
เทศบาลตำบลบ้านแหลม

ก.ยุทธศาสตร์จังหวัดเพชรบุรีที่ 2 การเสริมสร้างความมั่นคง ความสงบเรียบร้อย ด้วยต้นทุนทางสังคม ประชาชนพึ่งตนเองได้อย่างยั่งยืน ด้วยศาสตร์พระราชา  
ข.ยุทธศาสตร์การพัฒนาขององค์กรปกครองส่วนท้องถิ่นในเขตจังหวัดเพชรบุรีที่ 7 การพัฒนากระบวนการบริหารจัดการที่ดีในองค์กรและการมีส่วนร่วมของประชาชน  
4.ยุทธศาสตร์การพัฒนาเทศบาลตำบลบ้านแหลมที่ ๔ ยุทธศาสตร์การพัฒนาการบริหารจัดการองค์กร

4.1 แผนงานบริหารงานทั่วไป

ที่	โครงการ	วัตถุประสงค์	เป้าหมาย (ผลผลิตของ โครงการ)	งบประมาณและที่ผ่านมา					ตัวชี้วัด (KPI)	ผลที่คาดว่าจะ ได้รับ	หน่วยงาน รับผิดชอบ หลัก
				2566 (บาท)	2567 (บาท)	2568 (บาท)	2569 (บาท)	2570 (บาท)			
12.	โครงการให้ความรู้แก่บุคลากรของเทศบาลในการพัฒนาภาวะผู้นำ	-เพื่อสร้างความรู้ความเข้าใจแก่บุคลากรของเทศบาลในการพัฒนาภาวะผู้นำ	-จัดฝึกอบรมบุคลากรของเทศบาลที่เกี่ยวข้องตามจำนวนที่มีอยู่จริงจำนวน 1 ครั้ง ระยะเวลา 1 วัน	-	10,000	-	10,000	-	ร้อยละของจำนวนบุคลากรเทศบาลที่เข้ารับการอบรมเทียบกับเป้าหมาย -ร้อยละของจำนวนบุคลากรเทศบาลที่เข้ารับการอบรมที่สามารถตอบแบบสอบถามได้ถูกต้องเกินกว่าร้อยละ 60 ขึ้นไป	-บุคลากรของเทศบาลมีความรู้ความเข้าใจแนวทางในการสร้างและพัฒนาภาวะผู้นำและสามารถนำไปใช้ในการพัฒนาภาวะผู้นำของตนเองได้	สำนักปลัดเทศบาล
13.	โครงการอบรมเพื่อเพิ่มประสิทธิภาพในการปฏิบัติงานและทัศนศึกษาดูงาน	- เพื่อสร้างความรู้ความเข้าใจให้ผู้บริหารสมาชิกสภาเทศบาล พนักงานเทศบาลและพนักงานจ้างนำความรู้มาพัฒนาการปฏิบัติงานและพัฒนาท้องถิ่น	- จัดอบรมผู้บริหารสมาชิกสภาเทศบาล พนักงานเทศบาล และพนักงานจ้าง และทัศนศึกษาดูงาน	-	500,000	-	500,000	-	-ร้อยละของผู้บริหารสมาชิกสภาเทศบาล พนักงานเทศบาลและพนักงานจ้างที่เข้าร่วมกิจกรรม	ผู้บริหารสมาชิกสภาเทศบาล พนักงานเทศบาลและพนักงานจ้าง มีความรู้สามารถปฏิบัติหน้าที่และพัฒนาท้องถิ่นได้อย่างมีประสิทธิภาพเพิ่มขึ้น	สำนักปลัดเทศบาล

๒ บัญชีโครงการพัฒนาท้องถิ่น

แบบ ผ.02

รายละเอียดโครงการพัฒนา  
แผนพัฒนาท้องถิ่น (พ.ศ.2566 - 2570)

เทศบาลตำบลบ้านแหลม

ก.ยุทธศาสตร์จังหวัดเพชรบุรีที่ 2 การเสริมสร้างความมั่นคง ความสงบเรียบร้อย ด้วยต้นทุนทางสังคม ประชาชนพึ่งตนเองได้อย่างยั่งยืน ด้วยศาสตร์พระราชา

ข.ยุทธศาสตร์การพัฒนาขององค์กรปกครองส่วนท้องถิ่นในเขตจังหวัดเพชรบุรีที่ 7 การพัฒนากระบวนการบริหารจัดการที่ดีในองค์กรและการมีส่วนร่วมของประชาชน

4.ยุทธศาสตร์การพัฒนาเทศบาลตำบลบ้านแหลมที่ ๔ ยุทธศาสตร์การพัฒนาการบริหารจัดการองค์กร

4.1 แผนงานบริหารงานทั่วไป

ที่	โครงการ	วัตถุประสงค์	เป้าหมาย (ผลผลิตของ โครงการ)	งบประมาณและที่ผ่านมา					ตัวชี้วัด (KPI)	ผลที่คาดว่าจะได้รับ	หน่วยงาน รับผิดชอบ หลัก
				2566 (บาท)	2567 (บาท)	2568 (บาท)	2569 (บาท)	2570 (บาท)			
14.	โครงการจ้าง ออกแบบก่อสร้าง อื่นๆ	-เพื่อให้ได้แบบแปลนที่ เป็นไปตามมาตรฐาน ของทางหลวงและตาม หลักวิศวกรรมจราจร	- ออกแบบงาน ก่อสร้างอื่นๆ	50,000	50,000	50,000	50,000	50,000	-ได้รับแบบรูปรายการ ภายในระยะเวลาที่กำหนด	-สามารถนำมาใช้เป็น แบบแปลนในการ ก่อสร้างปรับปรุงถนน ที่ได้มาตรฐานโดยรับ การรับรองจากผู้ได้รับ อนุญาต ประกอบ วิชาชีพ	สำนักปลัด เทศบาล
15.	โครงการจัดตั้ง งบประมาณ สำหรับเป็น ค่าชดเชย (ค่า K) สำหรับสัญญา แบบปรับราคาได้	- เพื่อให้เป็นไปตาม หนังสือกรมบัญชีกลาง ด่วนที่สุด ที่ กค (กวจ) 0415.2/ว110 ลงวันที่ 5 มีนาคม 2561 เรื่อง ชี้แจงข้อแนะทางปฏิบัติ ในการกำหนดเงื่อนไข และหลักเกณฑ์สัญญา แบบปรับราคาได้	- ตั้งงบประมาณ สำหรับเป็น ค่าชดเชย (ค่า K) ให้แก่ผู้รับจ้างที่ทำ สัญญาจ้างเหมา โครงการก่อสร้าง ต่างๆของเทศบาล กรณีเป็นสัญญาแบบ ปรับราคาได้	50,000	50,000	50,000	50,000	50,000	-สามารถดำเนินการให้ เป็นไปตามหนังสือ กรมบัญชีกลางด่วนที่สุด ที่ กค (กวจ)0415.2/ว110 ลงวันที่ 5 มีนาคม 2561 เรื่องชี้แจงข้อแนะทาง ปฏิบัติในการกำหนด เงื่อนไขและหลักเกณฑ์ สัญญาแบบปรับราคาได้	-เกิดความเป็นธรรมใน การทำสัญญาแบบ ปรับราคาได้	สำนักปลัด เทศบาล

๒ บัญชีโครงการพัฒนาท้องถิ่น

แบบ ผ.02

รายละเอียดโครงการพัฒนา  
แผนพัฒนาท้องถิ่น (พ.ศ.2566 - 2570)

เทศบาลตำบลบ้านแหลม

ก.ยุทธศาสตร์จังหวัดเพชรบุรีที่ 2 การเสริมสร้างความมั่นคง ความสงบเรียบร้อย ด้วยต้นทุนทางสังคม ประชาชนพึ่งตนเองได้อย่างยั่งยืน ด้วยศาสตร์พระราชา

ข.ยุทธศาสตร์การพัฒนาขององค์กรปกครองส่วนท้องถิ่นในเขตจังหวัดเพชรบุรีที่ 7 การพัฒนากระบวนการบริหารจัดการที่ดีในองค์กรและการมีส่วนร่วมของประชาชน

4.ยุทธศาสตร์การพัฒนาเทศบาลตำบลบ้านแหลมที่ ๔ ยุทธศาสตร์การพัฒนาการบริหารจัดการองค์กร

4.1 แผนงานบริหารงานทั่วไป

ที่	โครงการ	วัตถุประสงค์	เป้าหมาย (ผลผลิตของ โครงการ)	งบประมาณและที่ผ่านมา					ตัวชี้วัด (KPI)	ผลที่คาดว่าจะได้รับ	หน่วยงาน รับผิดชอบ หลัก
				2566 (บาท)	2567 (บาท)	2568 (บาท)	2569 (บาท)	2570 (บาท)			
16.	โครงการให้ความรู้แก่คณะกรรมการจัดซื้อจัดจ้างของเทศบาล	- เพื่อสร้างความรู้ความเข้าใจแนวทางการปฏิบัติหน้าที่ในฐานะคณะกรรมการจัดซื้อจัดจ้างของเทศบาลตามที่เทศบาลแต่งตั้ง	- บุคลากรของเทศบาลที่เกี่ยวข้องและผู้แทนชุมชนได้รับการแต่งตั้งเป็นคณะกรรมการจัดซื้อจัดจ้างของเทศบาลจำนวน 50 คน จำนวน 1 ครั้ง ระยะเวลา 1 วัน	10,000	-	10,000	-	10,000	- ร้อยละของจำนวนบุคลากรเทศบาลและผู้แทนชุมชนที่เข้ารับการอบรมเทียบเท่ากับเป้าหมาย - ร้อยละของจำนวนบุคลากรเทศบาลและผู้แทนชุมชนที่เข้ารับการอบรมที่สามารถตอบแบบสอบถามได้ถูกต้องเกินกว่าร้อยละ 60 ขึ้นไป	คณะกรรมการจัดซื้อจัดจ้างของเทศบาลรู้และเข้าใจกรอบอำนาจหน้าที่ของตนเองและสามารถปฏิบัติหน้าที่ในฐานะคณะกรรมการจัดซื้อจัดจ้างได้อย่างมีประสิทธิภาพไม่เกิดข้อบกพร่องหรือข้อผิดพลาดที่เกิดจากการไม่รู้เกิดขึ้น	กองคลัง

๒ บัญชีโครงการพัฒนาท้องถิ่น

แบบ ผ.02

รายละเอียดโครงการพัฒนา  
แผนพัฒนาท้องถิ่น (พ.ศ.2566 - 2570)  
เทศบาลตำบลบ้านแหลม

ก.ยุทธศาสตร์จังหวัดเพชรบุรีที่ 2 การเสริมสร้างความมั่นคง ความสงบเรียบร้อย ด้วยต้นทุนทางสังคม ประชาชนพึ่งตนเองได้อย่างยั่งยืน ด้วยศาสตร์พระราชชา  
ข.ยุทธศาสตร์การพัฒนาขององค์กรปกครองส่วนท้องถิ่นในเขตจังหวัดเพชรบุรีที่ 7 การพัฒนากระบวนการบริหารจัดการที่ดีในองค์กรและการมีส่วนร่วมของประชาชน  
4.ยุทธศาสตร์การพัฒนาเทศบาลตำบลบ้านแหลมที่ ๔ ยุทธศาสตร์การพัฒนาการบริหารจัดการองค์กร

4.1 แผนงานบริหารงานทั่วไป

ที่	โครงการ	วัตถุประสงค์	เป้าหมาย (ผลผลิตของโครงการ)	งบประมาณและที่ผ่านมา					ตัวชี้วัด (KPI)	ผลที่คาดว่าจะได้รับ	หน่วยงาน รับผิดชอบ หลัก
				2566 (บาท)	2567 (บาท)	2568 (บาท)	2569 (บาท)	2570 (บาท)			
17.	โครงการให้ความรู้แก่ผู้ข้าราชการตามพระราชบัญญัติภาษีที่ดินและสิ่งปลูกสร้าง พ.ศ.2562	-เพื่อสร้างความรู้ความเข้าใจในพระราชบัญญัติภาษีที่ดินและสิ่งปลูกสร้าง พ.ศ.2562 แก่ผู้ที่มีหน้าที่ต้องชำระภาษี -ผู้เสียทราบขั้นตอนในการจัดเก็บภาษีของเทศบาล	-ผู้ที่อยู่ในข่ายต้องชำระภาษีแก่เทศบาลฯ จำนวน 100 คน	10,000	-	10,000	-	10,000	ร้อยละของจำนวนผู้เสียภาษีมีความเข้าใจต่อพระราชบัญญัติภาษีที่ดินและสิ่งปลูกสร้าง พ.ศ. 2562 และทราบถึงขั้นตอนในการจัดเก็บภาษี	ผู้ที่อยู่ในข่ายต้องชำระภาษีมีความเข้าใจถึงพระราชบัญญัติภาษีที่ดินและสิ่งปลูกสร้าง พ.ศ. 2562 เข้าใจถึงขั้นตอนในการจัดเก็บภาษีของเทศบาลฯ และเต็มใจที่จะชำระภาษี	กองคลัง

๒ บัญชีโครงการพัฒนาท้องถิ่น

แบบ ผ.02

รายละเอียดโครงการพัฒนา  
แผนพัฒนาท้องถิ่น (พ.ศ.2566 - 2570)

เทศบาลตำบลบ้านแหลม

ก.ยุทธศาสตร์จังหวัดเพชรบุรีที่ 2 การเสริมสร้างความมั่นคง ความสงบเรียบร้อย ด้วยต้นทุนทางสังคม ประชาชนพึ่งตนเองได้อย่างยั่งยืน ด้วยศาสตร์พระราชา

ข.ยุทธศาสตร์การพัฒนาขององค์กรปกครองส่วนท้องถิ่นในเขตจังหวัดเพชรบุรีที่ 7 การพัฒนากระบวนการบริหารจัดการที่ดีในองค์กรและการมีส่วนร่วมของประชาชน

4.ยุทธศาสตร์การพัฒนาเทศบาลตำบลบ้านแหลมที่ ๔ ยุทธศาสตร์การพัฒนาการบริหารจัดการองค์กร

4.1 แผนงานบริหารงานทั่วไป

ที่	โครงการ	วัตถุประสงค์	เป้าหมาย (ผลผลิตของโครงการ)	งบประมาณและที่ผ่านมา					ตัวชี้วัด (KPI)	ผลที่คาดว่าจะได้รับ	หน่วยงาน รับผิดชอบหลัก
				2566 (บาท)	2567 (บาท)	2568 (บาท)	2569 (บาท)	2570 (บาท)			
18.	โครงการส่งเสริมให้ประชาชนมีส่วนร่วมตรวจสอบกำกับดูแลการบริหารงบประมาณรับ-จ่ายเงินขององค์กร	เพื่อส่งเสริมให้ประชาชนมีส่วนร่วมในการตรวจกำกับดูแลการบริหารงบประมาณเทศบาลฯ และการรับ-จ่ายเงินของเทศบาลโดยมีการเผยแพร่ข้อมูลต่อสาธารณชน	ส่งเสริมให้ประชาชนมีส่วนร่วมในการตรวจกำกับดูแลการรับเงินและการจ่ายเงินงบประมาณของเทศบาล	✓	✓	✓	✓	✓	มีการเผยแพร่ข้อมูลอย่างน้อย 1 ช่องทาง	ประชาชนได้รับทราบข้อมูลการรับ-จ่ายเงินและการบริหารงบประมาณของเทศบาล	กองคลัง
19.	โครงการส่งเสริมให้ประชาชนมีส่วนร่วมในการตรวจสอบและการกำกับดูแลการจัดซื้อจัดจ้าง	เพื่อให้ประชาชนได้รับข้อมูลข่าวสารเกี่ยวกับการจัดซื้อจัดจ้างขององค์กร และสร้างความโปร่งใสในการปฏิบัติราชการรวมทั้งป้องกันการทุจริตในหน่วยงาน	เผยแพร่ข้อมูลการจัดซื้อจัดจ้างทุกขั้นตอนให้ประชาชนได้ทราบ	✓	✓	✓	✓	✓	ประชาชนร้อยละ 50 ได้รับทราบข้อมูลข่าวสารการจัดซื้อจัดจ้างของเทศบาลฯ และไม่เกิดปัญหาการทุจริตในการปฏิบัติงาน	เจ้าหน้าที่ปฏิบัติงานได้อย่างถูกต้องและไม่มีความร้องเรียนเกิดขึ้น	กองคลัง
รวม 19 โครงการ				1,775,000	1,255,000	775,000	2,095,000	1,605,000			

๒ บัญชีโครงการพัฒนาท้องถิ่น

แบบ ผ.02

รายละเอียดโครงการพัฒนา  
แผนพัฒนาท้องถิ่น (พ.ศ.2566 - 2570)

เทศบาลตำบลบ้านแหลม

ก.ยุทธศาสตร์จังหวัดเพชรบุรีที่ 2 การเสริมสร้างความมั่นคง ความสงบเรียบร้อย ด้วยต้นทุนทางสังคม ประชาชนพึ่งตนเองได้อย่างยั่งยืน ด้วยศาสตร์พระราชา

ข.ยุทธศาสตร์การพัฒนาขององค์กรปกครองส่วนท้องถิ่นในเขตจังหวัดเพชรบุรีที่ 7 การพัฒนากระบวนการบริหารจัดการที่ดีในองค์กรและการมีส่วนร่วมของประชาชน

4.ยุทธศาสตร์การพัฒนาเทศบาลตำบลบ้านแหลมที่ ๔ ยุทธศาสตร์การพัฒนาการบริหารจัดการองค์กร

4.2 แผนงานรักษาความสงบภายใน

ที่	โครงการ	วัตถุประสงค์	เป้าหมาย (ผลผลิตของ โครงการ)	งบประมาณและที่ผ่านมา					ตัวชี้วัด (KPI)	ผลที่คาดว่าจะ ได้รับ	หน่วยงาน รับผิดชอบหลัก
				2566 (บาท)	2567 (บาท)	2568 (บาท)	2569 (บาท)	2570 (บาท)			
1	โครงการจัดทำ ประกันภัยรถบรรทุก น้ำดับเพลิง	- เพื่อ ค ุ ม คร อ ง พนักงานขับรถ พนักงานที่ไปกับรถ และคู่กรณี หากเกิด อุบัติเหตุ ขึ้น ใน ระหว่างการใช้รถ	-จัดทำประกันภัย รถบรรทุกน้ำ ดับเพลิง จำนวน 2 คัน	10,000	10,000	10,000	10,000	10,000	-มีการจัดทำประกันภัย รถบรรทุกน้ำดับเพลิง จำนวน 2 คันได้ตาม เป้าหมาย	-บุคลากรของเทศบาลมี หลักประกันความเสี่ยง ก่อให้เกิดขวัญ กำลังใจในการ ปฏิบัติหน้าที่	สำนักปลัด เทศบาล
2	โครงการควบคุม ดูแล ตรวจสอบ ป้ายประชาสัมพันธ์ ในเขตเทศบาลตำบล บ้านแหลม	- เพื่อก่อให้เกิด ความปลอดภัยใน ชีวิตและทรัพย์สิน ของประชาชนในเขต เทศบาลตำบล บ้านแหลม - เพื่อก่อให้เกิด ความเป็นระเบียบ เรียบร้อย	ประชาชน องค์กร หน่วยงาน และ บริษัท ห้างร้าน ต่างๆ ที่ปิดป้าย ประกาศ โฆษณา ประชาสัมพันธ์ ใน เขตเทศบาลตำบล บ้านแหลม	✓	✓	✓	✓	✓	- มีจำนวนป้ายปิด ประกาศ โฆษณา ประชาสัมพันธ์ในเขต เทศบาลตำบลบ้าน แหลม ที่มีได้ขออนุญาต มีจำนวนน้อยลง	- มีจำนวนป้ายปิดประกาศ โฆษณา ประชาสัมพันธ์ ในเขต เทศบาลตำบลบ้านแหลม ที่ มิได้ขออนุญาตมีจำนวนลด น้อยลง และทำให้เกิดความ ปลอดภัยในชีวิตและทรัพย์สิน ของประชาชนในเขตเทศบาล ตำบลบ้านแหลม ก่อให้เกิด ความเป็นระเบียบเรียบร้อย	สำนักปลัด เทศบาล งานเทศกิจ
รวม 2 โครงการ				10,000	10,000	10,000	10,000	10,000			

๒ บัญชีโครงการพัฒนาท้องถิ่น

แบบ ผ.02

รายละเอียดโครงการพัฒนา  
แผนพัฒนาท้องถิ่น (พ.ศ.2566 - 2570)

เทศบาลตำบลบ้านแหลม

ก.ยุทธศาสตร์จังหวัดเพชรบุรีที่ 2 การเสริมสร้างความมั่นคง ความสงบเรียบร้อย ด้วยต้นทุนทางสังคม ประชาชนพึ่งตนเองได้อย่างยั่งยืน ด้วยศาสตร์พระราชา

ข.ยุทธศาสตร์การพัฒนาขององค์กรปกครองส่วนท้องถิ่นในเขตจังหวัดเพชรบุรีที่ 7 การพัฒนากระบวนการบริหารจัดการที่ดีในองค์กรและการมีส่วนร่วมของประชาชน

4.ยุทธศาสตร์การพัฒนาเทศบาลตำบลบ้านแหลมที่ ๔ ยุทธศาสตร์การพัฒนาการบริหารจัดการองค์กร

4.3 แผนงานการศึกษา

ที่	โครงการ	วัตถุประสงค์	เป้าหมาย (ผลผลิตของ โครงการ)	งบประมาณและที่ผ่านมา					ตัวชี้วัด (KPI)	ผลที่คาดว่าจะ ได้รับ	หน่วยงาน รับผิดชอบ หลัก
				2566 (บาท)	2567 (บาท)	2568 (บาท)	2569 (บาท)	2570 (บาท)			
1	โครงการจัดทำประกันภัยรถยนต์ผู้รับส่งนักเรียน	- เพื่อคุ้มครองพนักงานขับรถ เด็กนักเรียนและครูที่ไปกับรถและคูกรณีหากเกิดอุบัติเหตุขึ้นในระหว่างการใช้รถ	-จัดทำประกันภัยรถยนต์ผู้รับส่งนักเรียนจำนวน 1 คัน	30,000	30,000	30,000	30,000	30,000	-มีการจัดทำประกันภัยรถยนต์ผู้รับส่งนักเรียนจำนวน 1 คันได้ตามเป้าหมาย	-บุคลากรของเทศบาลมีหลักประกันความเสี่ยงก่อให้เกิดขวัญกำลังใจในการปฏิบัติหน้าที่	กองการศึกษา
2	โครงการทบทวนแผนพัฒนาการศึกษา	-เพื่อให้ครูและบุคลากรทางการศึกษามีความรู้และความเข้าใจในการจัดทำแผนพัฒนาการศึกษาระดับสถานศึกษา	-จัดอบรมเชิงปฏิบัติการแก่พนักงานครูเทศบาลและพนักงานจ้างที่ปฏิบัติงานในสถานศึกษาตามจำนวนที่มีอยู่จริงจำนวน 1 ครั้ง/ปี	50,000	50,000	50,000	50,000	50,000	-ร้อยละของพนักงานครูเทศบาลและพนักงานจ้างที่ปฏิบัติงานในสถานศึกษาที่เข้ารับการอบรมเทียบกับเป้าหมาย	-สถานศึกษาในสังกัดเทศบาลมีแผนพัฒนาการศึกษาของสถานศึกษาที่มีประสิทธิภาพสามารถนำไปสู่การปฏิบัติได้จริง	กองการศึกษา

๒) บัญชีโครงการพัฒนาท้องถิ่น

แบบ ผ.02

รายละเอียดโครงการพัฒนา  
แผนพัฒนาท้องถิ่น (พ.ศ.2566 - 2570)

เทศบาลตำบลบ้านแหลม

ก.ยุทธศาสตร์จังหวัดเพชรบุรีที่ 2 การเสริมสร้างความมั่นคง ความสงบเรียบร้อย ด้วยต้นทุนทางสังคม ประชาชนพึ่งตนเองได้อย่างยั่งยืน ด้วยศาสตร์พระราชา

ข.ยุทธศาสตร์การพัฒนาขององค์กรปกครองส่วนท้องถิ่นในเขตจังหวัดเพชรบุรีที่ 7 การพัฒนากระบวนการบริหารจัดการที่ดีในองค์กรและการมีส่วนร่วมของประชาชน

4.ยุทธศาสตร์การพัฒนาเทศบาลตำบลบ้านแหลมที่ ๔ ยุทธศาสตร์การพัฒนาการบริหารจัดการองค์กร

4.3 แผนงานการศึกษา

ที่	โครงการ	วัตถุประสงค์	เป้าหมาย (ผลผลิตของ โครงการ)	งบประมาณและที่ผ่านมา					ตัวชี้วัด (KPI)	ผลที่คาดว่าจะได้รับ	หน่วยงาน รับผิดชอบ หลัก
				2566 (บาท)	2567 (บาท)	2568 (บาท)	2569 (บาท)	2570 (บาท)			
3	โครงการประกันคุณภาพการศึกษาภายในสถานศึกษาสังกัดเทศบาลตำบลบ้านแหลม	- เพื่อติดตามประเมินผลการจัดการเรียนการสอนของสถานศึกษา -เพื่อจัดทำระบบข้อมูลสารสนเทศสำหรับการวางแผนพัฒนาการศึกษา	-จัดกิจกรรมนิเทศติดตามและประเมินผลการจัดการเรียนการสอนของสถานศึกษา -จัดประชุมเชิงปฏิบัติการจัดทำระบบประมวลผลข้อมูลการจัดการศึกษา	20,000	20,000	20,000	20,000	20,000	-มีการนิเทศติดตามและประเมินผลการจัดการเรียนการสอนของสถานศึกษาต่อเนื่องและจัดเก็บข้อมูลอย่างเป็นระบบ	-สถานศึกษาในสังกัดเทศบาลมีการดำเนินการเพื่อประกันคุณภาพการศึกษาและมีความพร้อมรองรับการตรวจประเมินภายนอก	กองการศึกษา
4	โครงการพัฒนาหลักสูตรกระบวนการเรียนการสอนของสถานศึกษา	-เพื่อให้ความรู้เกี่ยวกับการจัดทำหลักสูตรกระบวนการเรียนการสอนของสถานศึกษา	-จัดอบรมพนักงานครูเทศบาลและพนักงานจ้างในสถานศึกษาศูนย์พัฒนาเด็กเล็กในสังกัดตามจำนวนที่มีอยู่จริงจำนวน 1 ครั้ง	30,000	30,000	30,000	30,000	30,000	-ร้อยละของพนักงานครูเทศบาลและพนักงานจ้างในสถานศึกษาที่เข้ารับการอบรมเทียบกับเป้าหมาย	-สถานศึกษาศูนย์พัฒนาเด็กเล็กในสังกัดเทศบาลมีหลักสูตรกระบวนการเรียนการสอนที่เหมาะสมกับเด็กทุกช่วงวัย	กองการศึกษา

๒ บัญชีโครงการพัฒนาท้องถิ่น

แบบ ผ.02

รายละเอียดโครงการพัฒนา  
แผนพัฒนาท้องถิ่น (พ.ศ.2566 - 2570)

เทศบาลตำบลบ้านแหลม

ก.ยุทธศาสตร์จังหวัดเพชรบุรีที่ 2 การเสริมสร้างความมั่นคง ความสงบเรียบร้อย ด้วยต้นทุนทางสังคม ประชาชนพึ่งตนเองได้อย่างยั่งยืน ด้วยศาสตร์พระราชา

ข.ยุทธศาสตร์การพัฒนาขององค์กรปกครองส่วนท้องถิ่นในเขตจังหวัดเพชรบุรีที่ 7 การพัฒนากระบวนการบริหารจัดการที่ดีในองค์กรและการมีส่วนร่วมของประชาชน

4.ยุทธศาสตร์การพัฒนาเทศบาลตำบลบ้านแหลมที่ ๔ ยุทธศาสตร์การพัฒนาการบริหารจัดการองค์กร

4.3 แผนงานการศึกษา

ที่	โครงการ	วัตถุประสงค์	เป้าหมาย (ผลผลิตของ โครงการ)	งบประมาณและที่ผ่านมา					ตัวชี้วัด (KPI)	ผลที่คาดว่าจะได้รับ	หน่วยงาน รับผิดชอบ หลัก
				2566 (บาท)	2567 (บาท)	2568 (บาท)	2569 (บาท)	2570 (บาท)			
5	โครงการสานสัมพันธ์บ้านและศูนย์พัฒนาเด็กเล็กสังกัดเทศบาลตำบลบ้านแหลม	-เพื่อสร้างสัมพันธ์ภาพที่ดีและแลกเปลี่ยนข้อมูลระหว่างครูและผู้ปกครอง	-จัดกิจกรรมเยี่ยมบ้านเด็กปฐมวัยอย่างน้อยครอบครัวละ 1 ครั้งต่อ 1 ปีการศึกษา	10,000	10,000	10,000	10,000	10,000	-ร้อยละของครอบครัวเด็กปฐมวัยศูนย์พัฒนาเด็กเล็กที่ได้รับการเยี่ยมบ้านเทียบกับเป้าหมาย	-ครูและผู้ปกครองมีสัมพันธ์ภาพที่ดีต่อกันสามารถแลกเปลี่ยนข้อมูลซึ่งกันและกันในอนาคตอันที่จะช่วยเสริมสร้างพัฒนาการของเด็กหรือแก้ไขปัญหาของเด็กได้ตรงประเด็น	กองการศึกษา
6	โครงการปรับปรุงซ่อมแซมอาคารเรียนและอาคารประกอบ	เพื่อรองรับการจัดสรรเงินอุดหนุนทั่วไปสำหรับส่งเสริมศักยภาพการจัดการศึกษาท้องถิ่น	เพื่อปรับปรุงอาคารเรียนและอาคารประกอบของโรงเรียนเทศบาลวัดลักษณารามฯ	150,000	150,000	150,000	150,000	150,000	มีอาคาร ห้องเรียน ปลอดภัย และเหมาะสมต่อการเรียนการสอน	โรงเรียนมีอาคารสถานที่เหมาะสมต่อการเรียนการสอน	โรงเรียนเทศบาลวัดลักษณารามฯ

๒ บัญชีโครงการพัฒนาท้องถิ่น

แบบ ผ.02

รายละเอียดโครงการพัฒนา  
แผนพัฒนาท้องถิ่น (พ.ศ.2566 - 2570)  
เทศบาลตำบลบ้านแหลม

ก.ยุทธศาสตร์จังหวัดเพชรบุรีที่ 2 การเสริมสร้างความมั่นคง ความสงบเรียบร้อย ด้วยต้นทุนทางสังคม ประชาชนพึ่งตนเองได้อย่างยั่งยืน ด้วยศาสตร์พระราชา

ข.ยุทธศาสตร์การพัฒนาขององค์กรปกครองส่วนท้องถิ่นในเขตจังหวัดเพชรบุรีที่ 7 การพัฒนากระบวนการบริหารจัดการที่ดีในองค์กรและการมีส่วนร่วมของประชาชน

4.ยุทธศาสตร์การพัฒนาเทศบาลตำบลบ้านแหลมที่ ๔ ยุทธศาสตร์การพัฒนาการบริหารจัดการองค์กร

4.3 แผนงานการศึกษา

ที่	โครงการ	วัตถุประสงค์	เป้าหมาย (ผลผลิตของ โครงการ)	งบประมาณและที่ผ่านมา					ตัวชี้วัด (KPI)	ผลที่คาดว่าจะได้รับ	หน่วยงาน รับผิดชอบ หลัก
				2566 (บาท)	2567 (บาท)	2568 (บาท)	2569 (บาท)	2570 (บาท)			
7	โครงการจัดตั้งงบประมาณสำหรับเป็นค่าชดเชย(ค่าK) สำหรับสัญญาแบบปรับราคาได้	เพื่อให้เป็นไปตามหนังสือกรมบัญชีกลางด่วนที่สุด ที่ กค (กวจ) 0405.2/ว110 ลงวันที่ 5 มีนาคม 2561 เรื่อง ชักซ้อมแนวทางปฏิบัติในการกำหนดเงื่อนไขและหลักเกณฑ์สัญญาแบบปรับราคาได้	ตั้งงบประมาณสำหรับเป็นค่าชดเชย (ค่า K) ให้แก่ผู้รับจ้างที่ทำสัญญาจ้างเหมาโครงการก่อสร้างต่างๆขอเทศบาล กรณีเป็นสัญญาแบบปรับราคาได้	50,000	50,000	50,000	50,000	50,000	สามารถดำเนินการให้เป็นไปตามหนังสือกรมบัญชีกลาง ด่วนที่สุด ที่ กค (กวจ) 0405.2/ว110 ลงวันที่ 5 มีนาคม 2561 เรื่อง ชักซ้อมแนวทางปฏิบัติในการกำหนดเงื่อนไขและหลักเกณฑ์สัญญาแบบปรับราคาได้	เกิดความเป็นธรรมในการทำสัญญาแบบปรับราคาได้	กองการศึกษา
รวม 7 โครงการ				340,000	340,000	340,000	340,000	340,000			

๒ บัญชีโครงการพัฒนาท้องถิ่น

แบบ ผ.02

รายละเอียดโครงการพัฒนา  
แผนพัฒนาท้องถิ่น (พ.ศ.2566 - 2570)

เทศบาลตำบลบ้านแหลม

ก.ยุทธศาสตร์จังหวัดเพชรบุรีที่ 2 การเสริมสร้างความมั่นคง ความสงบเรียบร้อย ด้วยต้นทุนทางสังคม ประชาชนพึ่งตนเองได้อย่างยั่งยืน ด้วยศาสตร์พระราชา

ข.ยุทธศาสตร์การพัฒนาขององค์กรปกครองส่วนท้องถิ่นในเขตจังหวัดเพชรบุรีที่ 7 การพัฒนากระบวนการบริหารจัดการที่ดีในองค์กรและการมีส่วนร่วมของประชาชน

4.ยุทธศาสตร์การพัฒนาเทศบาลตำบลบ้านแหลมที่ ๔ ยุทธศาสตร์การพัฒนาการบริหารจัดการองค์กร

4.6 แผนงานเคหะและชุมชน

ที่	โครงการ	วัตถุประสงค์	เป้าหมาย (ผลผลิตของโครงการ)	งบประมาณและที่ผ่านมา					ตัวชี้วัด (KPI)	ผลที่คาดว่าจะได้รับ	หน่วยงาน รับผิดชอบหลัก
				2566 (บาท)	2567 (บาท)	2568 (บาท)	2569 (บาท)	2570 (บาท)			
1	โครงการจัดทำประกันภัยรถยนต์ (รถขยะและรถดูดสิ่งปฏิกูลรถบรรทุกน้ำและรถเก็บขนกิ่งไม้)	เพื่อคุ้มครองพนักงานขับรถ พนักงานที่ไปเก็บรถและคูกรณี หากเกิดอุบัติเหตุขึ้นในระหว่างการใช้รถ	จัดทำประกันภัยรถยนต์ (รถขยะและรถดูดสิ่งปฏิกูล รถบรรทุกน้ำและรถเก็บขนกิ่งไม้) รวมจำนวน 6 คัน	100,000	100,000	100,000	100,000	100,000	มีการจัดทำประกันภัยรถยนต์ได้ตามเป้าหมาย จำนวน 6 คัน	บุคลากรของเทศบาล มีหลักประกันความเสี่ยงก่อให้เกิดขวัญกำลังใจในการปฏิบัติงานที่	กองสาธารณสุข
2	โครงการจัดทำประกันภัยรถยนต์ (รถกระเช้าไฟฟ้า)	เพื่อคุ้มครองพนักงานขับรถ พนักงานที่ไปเก็บรถและคูกรณี หากเกิดอุบัติเหตุขึ้นในระหว่างการใช้รถ	จัดทำประกันภัยรถยนต์ (รถกระเช้าไฟฟ้า) จำนวน 1 คัน	10,000	10,000	10,000	10,000	10,000	มีการจัดทำประกันภัยรถยนต์ได้ตามเป้าหมาย จำนวน 1 คัน	บุคลากรของเทศบาล มีหลักประกันความเสี่ยงก่อให้เกิดขวัญกำลังใจในการปฏิบัติงานที่	กองช่าง
รวม 2 โครงการ				110,000	110,000	110,000	110,000	110,000			

๒ บัญชีโครงการพัฒนาท้องถิ่น

แบบ ผ.02

รายละเอียดโครงการพัฒนา  
แผนพัฒนาท้องถิ่น (พ.ศ.2566 - 2570)  
เทศบาลตำบลบ้านแหลม

ก.ยุทธศาสตร์จังหวัดเพชรบุรีที่ 2 การเสริมสร้างความมั่นคง ความสงบเรียบร้อย ด้วยต้นทุนทางสังคม ประชาชนพึ่งตนเองได้อย่างยั่งยืน ด้วยศาสตร์พระราชา

ข.ยุทธศาสตร์การพัฒนาขององค์กรปกครองส่วนท้องถิ่นในเขตจังหวัดเพชรบุรีที่ 7 การพัฒนากระบวนการบริหารจัดการที่ดีในองค์กรและการมีส่วนร่วมของประชาชน

4.ยุทธศาสตร์การพัฒนาเทศบาลตำบลบ้านแหลมที่ ๔ ยุทธศาสตร์การพัฒนาการบริหารจัดการองค์กร

4.8 แผนงานการศาสนาวัฒนธรรมและนันทนาการ

ที่	โครงการ	วัตถุประสงค์	เป้าหมาย (ผลผลิตของ โครงการ)	งบประมาณและที่ผ่านมา					ตัวชี้วัด (KPI)	ผลที่คาดว่าจะได้รับ	หน่วยงาน รับผิดชอบ หลัก
				2566 (บาท)	2567 (บาท)	2568 (บาท)	2569 (บาท)	2570 (บาท)			
1	โครงการจ้างเหมาบริการบุคลากรด้านงานกีฬาและนันทนาการ	-เพื่อจ้างเหมาบุคลากรปฏิบัติงานตามแผนงานกีฬาและนันทนาการ	-จ้างเหมาบริการบุคลากรปฏิบัติงานตามแผนงานกีฬาและนันทนาการ จำนวน 1 คน ๆ ละ 9,000 บาท จำนวน 12 เดือนเป็นเงิน 108,000 บาท	108,000	108,000	108,000	108,000	108,000	-มีบุคลากรสอนว่ายน้ำและดูแลสระว่ายน้ำ	-เด็ก เยาวชน และประชาชน เล่นน้ำได้อย่างปลอดภัยและรู้จักวิธีการว่ายน้ำที่ถูกต้อง	กองการศึกษา
รวม 1 โครงการ				108,000	108,000	108,000	108,000	108,000			

๒ บัญชีโครงการพัฒนาท้องถิ่น

รายละเอียดโครงการพัฒนา  
ที่นำมาจากแผนพัฒนาหมู่บ้านและแผนพัฒนาชุมชน  
(พ.ศ.2566 - 2570)  
เทศบาลตำบลบ้านแหลม

แบบ ผ.02/1

ก.ยุทธศาสตร์จังหวัดเพชรบุรีที่ 1 การพัฒนาเศรษฐกิจแบบครบวงจร จากฐานการค้า การลงทุน การบริการ การท่องเที่ยว และการเกษตรสู่ความมั่นคงยั่งยืน ด้วยนวัตกรรมและเทคโนโลยี

ข.ยุทธศาสตร์การพัฒนาขององค์กรปกครองส่วนท้องถิ่นในเขตจังหวัดเพชรบุรีที่ 1 การพัฒนาด้านโครงสร้างพื้นฐาน

1.ยุทธศาสตร์การพัฒนาเทศบาลตำบลบ้านแหลมที่ ๑ การพัฒนาโครงสร้างพื้นฐานและการพัฒนาเมือง

ที่	โครงการ	วัตถุประสงค์	เป้าหมาย (ผลผลิตของโครงการ)	งบประมาณและที่ผ่านมา					ตัวชี้วัด (KPI)	ผลที่คาดว่าจะได้รับ	ที่มาของโครงการ	หน่วยงานรับผิดชอบหลัก
				2566 (บาท)	2567 (บาท)	2568 (บาท)	2569 (บาท)	2570 (บาท)				
1	โครงการจ้างบริการซ่อมแซมดูแลบำรุงรักษาไฟฟ้าสาธารณะในเขตเทศบาล		จ้างบริการซ่อมแซมดูแลบำรุงรักษาไฟฟ้าสาธารณะในเขตเทศบาลทั้ง 9 ชุมชน โดยจัดจ้างบุคลากรจำนวน 2 คน	216,000						พัฒนาการอำเภอ บ้านแหลม	ทต.บ้านแหลม	
2	โครงการก่อสร้างถนนค.ส.ล. พร้อมรางระบายน้ำค.ส.ล. รูปตัวยู ซอยแยกจากถนนชลประทาน หมู่ที่ 5 ต.บ้านแหลม		ก่อสร้างถนน ค.ส.ล.	1,650,000						พัฒนาการอำเภอ บ้านแหลม	ทต.บ้านแหลม	
3	โครงการก่อสร้างสะพานค.ส.ล.ข้ามแม่น้ำเพชรบุรีบริเวณวัดต้นสน หมู่ที่ 2 และคิ่งตาไปล์ หมู่ที่ 7 ต.บ้านแหลม		ก่อสร้างสะพานค.ส.ล. (แบบไม่มีทางเท้า)	12,000,000						พัฒนาการอำเภอ บ้านแหลม	ทต.บ้านแหลม	
รวม 3 โครงการ				13,866,000								

๒ บัญชีโครงการพัฒนาท้องถิ่น

รายละเอียดโครงการพัฒนา  
ที่นำมาจากแผนพัฒนาหมู่บ้านและแผนพัฒนาชุมชน  
(พ.ศ.2566 - 2570)  
เทศบาลตำบลบ้านแหลม

แบบ ผ.02/1

ก.ยุทธศาสตร์จังหวัดเพชรบุรีที่ 1 การพัฒนาเศรษฐกิจแบบครบวงจร จากฐานการค้า การลงทุน การบริการ การท่องเที่ยว และการเกษตร สู่ความมั่นคงยั่งยืน ด้วยนวัตกรรมและเทคโนโลยี

ข.ยุทธศาสตร์การพัฒนาขององค์กรปกครองส่วนท้องถิ่นในเขตจังหวัดเพชรบุรีที่ 1 การพัฒนาด้านโครงสร้างพื้นฐาน

1.ยุทธศาสตร์การพัฒนาเทศบาลตำบลบ้านแหลมที่ ๑ การพัฒนาโครงสร้างพื้นฐานและการพัฒนาเมือง

ที่	โครงการ	วัตถุประสงค์	เป้าหมาย (ผลผลิตของ โครงการ)	งบประมาณและที่ผ่านมา					ตัวชี้วัด (KPI)	ผลที่คาดว่าจะได้รับ	ที่มาของ โครงการ	หน่วยงาน รับผิดชอบหลัก
				2566 (บาท)	2567 (บาท)	2568 (บาท)	2569 (บาท)	2570 (บาท)				
1	โครงการจ้างบริการซ่อมแซมดูแลบำรุงรักษาไฟฟ้าสาธารณะในเขตเทศบาล		จ้างบริการซ่อมแซมดูแลบำรุงรักษาไฟฟ้าสาธารณะในเขตเทศบาลทั้ง 9 ชุมชน โดยจัดจ้างบุคลากรจำนวน 2 คน	216,000						พัฒนาการอำเภอบ้านแหลม	ทต.บ้านแหลม	
2	โครงการก่อสร้างถนน ค.ส.ล. พร้อมวางระบายน้ำ ค.ส.ล. รูปตัวยู ซอยแยกจากถนนชลประทาน หมู่ที่ 5 ต.บ้านแหลม		ก่อสร้างถนน ค.ส.ล.	1,650,000						พัฒนาการอำเภอบ้านแหลม	ทต.บ้านแหลม	
3	โครงการก่อสร้างสะพาน ค.ส.ล.ข้ามแม่น้ำเพชรบุรีบริเวณวัดต้นสน หมู่ที่ 2 และคู้งตาไปล์ หมู่ที่ 7 ต.บ้านแหลม		ก่อสร้างสะพาน ค.ส.ล. (แบบไม่มีทางเท้า)	12,000,000						พัฒนาการอำเภอบ้านแหลม	ทต.บ้านแหลม	

## ๒ บัญชีโครงการพัฒนาท้องถิ่น

รายละเอียดโครงการพัฒนา  
ที่นำมาจากแผนพัฒนาหมู่บ้านและแผนพัฒนาชุมชน  
(พ.ศ.2566 - 2570)  
เทศบาลตำบลบ้านแหลม

แบบ ผ.02/1

ก.ยุทธศาสตร์จังหวัดเพชรบุรีที่ 1 การพัฒนาเศรษฐกิจแบบครบวงจร จากฐานการค้า การลงทุน การบริการ การท่องเที่ยว และการเกษตร สู่ความมั่นคงยั่งยืน ด้วยนวัตกรรมและเทคโนโลยี

ข.ยุทธศาสตร์การพัฒนาขององค์กรปกครองส่วนท้องถิ่นในเขตจังหวัดเพชรบุรีที่ 1 การพัฒนาด้านโครงสร้างพื้นฐาน

1.ยุทธศาสตร์การพัฒนาเทศบาลตำบลบ้านแหลมที่ ๑ การพัฒนาโครงสร้างพื้นฐานและการพัฒนาเมือง

ที่	โครงการ	วัตถุประสงค์	เป้าหมาย (ผลผลิตของโครงการ)	งบประมาณและที่ผ่านมา					ตัวชี้วัด (KPI)	ผลที่คาดว่าจะได้รับ	ที่มาของโครงการ	หน่วยงานรับผิดชอบหลัก
				2566 (บาท)	2567 (บาท)	2568 (บาท)	2569 (บาท)	2570 (บาท)				
4	โครงการปรับปรุงเสริมผิวถนนแอสฟัลท์ติกคอนกรีตทางหลวงท้องถิ่น พบ.ถ 11 - 004 (ประ มงเจริญ) หมู่ที่ 8 ต.บ้านแหลม		เสริมผิวถนนแอสฟัลท์ติกคอนกรีต	3,500,000						พัฒนาการ อำเภอ บ้านแหลม	ทต.บ้านแหลม	
5	โครงการปรับปรุงเสริมผิวถนนแอสฟัลท์ติกคอนกรีตทางหลวง ท้องถิ่น พบ.ถ 11 - 022 (โรงน้ำปลา) หมู่ที่ 10 ต.บ้านแหลม		เสริมผิวถนนแอสฟัลท์ติกคอนกรีต	1,200,000						พัฒนาการ อำเภอ บ้านแหลม	ทต.บ้านแหลม	
6	โครงการปรับปรุงเสริมผิวถนนแอสฟัลท์ติกคอนกรีตทางหลวงท้องถิ่น พบ.ถ 11 -011(ถนนหลังโรงพยาบาล) หมู่ที่ 3 ต.บ้านแหลม		เสริมผิวถนนแอสฟัลท์ติกคอนกรีต	750,000						พัฒนาการ อำเภอ บ้านแหลม	ทต.บ้านแหลม	

## ๒ บัญชีโครงการพัฒนาท้องถิ่น

รายละเอียดโครงการพัฒนา  
ที่นำมาจากแผนพัฒนาหมู่บ้านและแผนพัฒนาชุมชน  
(พ.ศ.2566 - 2570)  
เทศบาลตำบลบ้านแหลม

แบบ ผ.02/1

ก.ยุทธศาสตร์จังหวัดเพชรบุรีที่ 1 การพัฒนาเศรษฐกิจแบบครบวงจร จากฐานการค้า การลงทุน การบริการ การท่องเที่ยว และการเกษตร สู่ความมั่นคงยั่งยืน ด้วยนวัตกรรมและเทคโนโลยี

ข.ยุทธศาสตร์การพัฒนาขององค์กรปกครองส่วนท้องถิ่นในเขตจังหวัดเพชรบุรีที่ 1 การพัฒนาด้านโครงสร้างพื้นฐาน

1.ยุทธศาสตร์การพัฒนาเทศบาลตำบลบ้านแหลมที่ ๑ การพัฒนาโครงสร้างพื้นฐานและการพัฒนาเมือง

ที่	โครงการ	วัตถุประสงค์	เป้าหมาย (ผลผลิตของโครงการ)	งบประมาณและที่ผ่านมา					ตัวชี้วัด (KPI)	ผลที่คาดว่าจะได้รับ	ที่มาของโครงการ	หน่วยงานรับผิดชอบหลัก
				2566 (บาท)	2567 (บาท)	2568 (บาท)	2569 (บาท)	2570 (บาท)				
7	โครงการปรับปรุงเสริมผิวถนนแอสฟัลต์ติกคอนกรีตทางหลวงท้องถิ่น พบ.ถ 11 - 024 (ถนนหลังศาลเจ้าฮุดโจ้ว) หมู่ที่ 10 ต.บ้าน		เสริมผิวถนนแอสฟัลต์ติกคอนกรีต	650,000						พัฒนาการอำเภอบ้านแหลม	ทต.บ้านแหลม	
8	โครงการปรับปรุงเสริมผิวถนนแอสฟัลต์ติกคอนกรีตทางหลวงท้องถิ่น พบ.ถ 11 - 005 (ถนนนาครวัช หมู่ที่ 2 )		ปรับปรุงเสริมผิวถนน - แอสฟัลต์ติกคอนกรีต	2,200,000						พัฒนาการอำเภอบ้านแหลม	ทต.บ้านแหลม	
9	โครงการก่อสร้างปรับปรุงฝารางระบายน้ำ ค.ส.ล. ซอยบ้านนางนกแก้ว หมู่ที่ 8 ต.บ้านแหลม		ปรับปรุงฝารางระบายน้ำ ค.ส.ล.	125,000						พัฒนาการอำเภอบ้านแหลม	ทต.บ้านแหลม	

## ๒ บัญชีโครงการพัฒนาท้องถิ่น

รายละเอียดโครงการพัฒนา  
ที่นำมาจากแผนพัฒนาหมู่บ้านและแผนพัฒนาชุมชน  
(พ.ศ.2566 - 2570)  
เทศบาลตำบลบ้านแหลม

แบบ ผ.02/1

ก.ยุทธศาสตร์จังหวัดเพชรบุรีที่ 1 การพัฒนาเศรษฐกิจแบบครบวงจร จากฐานการค้า การลงทุน การบริการ การท่องเที่ยว และการเกษตร สู่ความมั่นคงยั่งยืน ด้วยนวัตกรรมและเทคโนโลยี

ข.ยุทธศาสตร์การพัฒนาขององค์กรปกครองส่วนท้องถิ่นในเขตจังหวัดเพชรบุรีที่ 1 การพัฒนาด้านโครงสร้างพื้นฐาน

1.ยุทธศาสตร์การพัฒนาเทศบาลตำบลบ้านแหลมที่ ๑ การพัฒนาโครงสร้างพื้นฐานและการพัฒนาเมือง

ที่	โครงการ	วัตถุประสงค์	เป้าหมาย (ผลผลิตของโครงการ)	งบประมาณและที่ผ่านมา					ตัวชี้วัด (KPI)	ผลที่คาดว่าจะได้รับ	ที่มาของโครงการ	หน่วยงานรับผิดชอบหลัก
				2566 (บาท)	2567 (บาท)	2568 (บาท)	2569 (บาท)	2570 (บาท)				
10	โครงการก่อสร้างปรับปรุงเสริมผิวถนนพร้อมก่อสร้างรางระบายน้ำ ค.ส.ล. ซอยแยกจากซอยเทศบาล 2 (ทางเข้าอู่วิริยะยนต์) หมู่ที่ 3		ก่อสร้างถนน ค.ส.ล.	250,000						พัฒนาการอำเภอบ้านแหลม	ทต.บ้านแหลม	
11	โครงการขุดดินเลนพร้อมเกลี่ยตบแต่งคลองยายติก หมู่ที่ 6		งานขุดดินเลน	50,000						พัฒนาการอำเภอบ้านแหลม	ทต.บ้านแหลม	
12	โครงการก่อสร้างถนน ค.ส.ล. ซอยบ้านนายเทวัญ หมู่ที่ 3 ต.บ้านแหลม		ก่อสร้างถนน ค.ส.ล.	25,000						พัฒนาการอำเภอบ้านแหลม	ทต.บ้านแหลม	
13	โครงการขุดดินเลนพร้อมเกลี่ยตบแต่งเหมืองจากถนนชลประทาน หมู่ที่ 5 ถึงแม่น้ำเพชรบุรี		งานขุดดินเลน	25,000						พัฒนาการอำเภอบ้านแหลม	ทต.บ้านแหลม	

๒ บัญชีโครงการพัฒนาท้องถิ่น

รายละเอียดโครงการพัฒนา  
ที่นำมาจากแผนพัฒนาหมู่บ้านและแผนพัฒนาชุมชน  
(พ.ศ.2566 - 2570)  
เทศบาลตำบลบ้านแหลม

แบบ ผ.02/1

ก.ยุทธศาสตร์จังหวัดเพชรบุรีที่ 1 การพัฒนาเศรษฐกิจแบบครบวงจร จากฐานการค้า การลงทุน การบริการ การท่องเที่ยว และการเกษตร สู่ความมั่นคงยั่งยืน ด้วยนวัตกรรมและเทคโนโลยี

ข.ยุทธศาสตร์การพัฒนาขององค์กรปกครองส่วนท้องถิ่นในเขตจังหวัดเพชรบุรีที่ 1 การพัฒนาด้านโครงสร้างพื้นฐาน

1.ยุทธศาสตร์การพัฒนาเทศบาลตำบลบ้านแหลมที่ ๑ การพัฒนาโครงสร้างพื้นฐานและการพัฒนาเมือง

ที่	โครงการ	วัตถุประสงค์	เป้าหมาย (ผลผลิตของโครงการ)	งบประมาณและที่ผ่านมา					ตัวชี้วัด (KPI)	ผลที่คาดว่าจะได้รับ	ที่มาของโครงการ	หน่วยงานรับผิดชอบหลัก
				2566 (บาท)	2567 (บาท)	2568 (บาท)	2569 (บาท)	2570 (บาท)				
14	โครงการขุดดินเลนพร้อม เกลี่ยตบแต่งคลองลัดสี่มุม หมู่ที่ 5		งานขุดดินเลน	20,000							พัฒนาการ อำเภอ บ้านแหลม	ทต.บ้านแหลม
รวม 14	โครงการ	-	-	22,661,000	....	.....	.....	.....	-	-	-	-

**๒** บัญชีโครงการพัฒนาท้องถิ่น

รายละเอียดโครงการพัฒนา  
ที่นำมาจากแผนพัฒนาหมู่บ้านและแผนพัฒนาชุมชน  
(พ.ศ.2566 - 2570)  
เทศบาลตำบลบ้านแหลม

แบบ ผ.02/1

ก.ยุทธศาสตร์จังหวัดเพชรบุรีที่ 2 การเสริมสร้างความมั่นคง ความสงบเรียบร้อย ด้วยต้นทุนทางสังคม ประชาชนพึ่งตนเองได้อย่างยั่งยืน ด้วยศาสตร์พระราชา และยุทธศาสตร์ที่ 4 การพัฒนาแบบมีส่วนร่วมสู่เมืองสร้างสรรค์ระดับสากล ด้วยทุนทางศิลปะ วัฒนธรรม การท่องเที่ยว บันจูนทรัพยากร อัตลักษณ์ของท้องถิ่น และศักยภาพของพื้นที่

ข.ยุทธศาสตร์การพัฒนาขององค์กรปกครองส่วนท้องถิ่นในเขตจังหวัดเพชรบุรีที่ 2 การพัฒนาด้านการส่งเสริมคุณภาพชีวิต และยุทธศาสตร์ที่ 3 การพัฒนาด้านการจัดระเบียบชุมชน สังคมและการรักษาความสงบเรียบร้อย

2.ยุทธศาสตร์การพัฒนาเทศบาลตำบลบ้านแหลมที่ **๒** การพัฒนาและส่งเสริมคุณภาพชีวิตของประชาชน

ที่	โครงการ	วัตถุประสงค์	เป้าหมาย (ผลผลิตของ โครงการ)	งบประมาณและที่ผ่านมา					ตัวชี้วัด (KPI)	ผลที่คาดว่าจะได้รับ	ที่มาของ โครงการ	หน่วยงาน รับผิดชอบหลัก
				2566 (บาท)	2567 (บาท)	2568 (บาท)	2569 (บาท)	2570 (บาท)				
1	โครงการขยายเขตไฟฟ้า ทางเข้าสถานที่กำจัดขยะ มูลฝอยของเทศบาล หมู่ที่ 5 ต.บ้านแหลม		ติดตั้งหม้อแปลงไฟฟ้า	1,000,000						พัฒนาการ อำเภอ บ้านแหลม	ทต.บ้านแหลม	
2	โครงการพัฒนาการสมวัย ใส่ใจลูกรัก		จัดอบรมพัฒนาทักษะ การเลี้ยงดูเด็กปฐมวัย แก่พ่อแม่ผู้ปกครอง เด็ก	30,000						พัฒนาการ อำเภอ บ้านแหลม	ทต.บ้านแหลม	
3	โครงการส่งเสริมสุขภาพ ผู้สูงอายุ		จัดบริการด้าน สาธารณสุข	120,000						พัฒนาการ อำเภอ บ้านแหลม	ทต.บ้านแหลม	

๒ บัญชีโครงการพัฒนาท้องถิ่น

รายละเอียดโครงการพัฒนา  
ที่นำมาจากแผนพัฒนาหมู่บ้านและแผนพัฒนาชุมชน  
(พ.ศ.2566 - 2570)  
เทศบาลตำบลบ้านแหลม

แบบ ผ.02/1

ก.ยุทธศาสตร์จังหวัดเพชรบุรีที่ 2 การเสริมสร้างความมั่นคง ความสงบเรียบร้อย ด้วยต้นทุนทางสังคม ประชาชนพึ่งตนเองได้อย่างยั่งยืน ด้วยศาสตร์พระราชา และยุทธศาสตร์ที่ 4 การพัฒนาแบบมีส่วนร่วมสู่เมืองสร้างสรรค์ระดับสากล ด้วยทุนทางศิลปะ วัฒนธรรม การท่องเที่ยว บนฐานทรัพยากร อัตลักษณ์ของท้องถิ่น และศักยภาพของพื้นที่

ข.ยุทธศาสตร์การพัฒนาขององค์กรปกครองส่วนท้องถิ่นในเขตจังหวัดเพชรบุรีที่ 2 การพัฒนาด้านการส่งเสริมคุณภาพชีวิต และยุทธศาสตร์ที่ 3 การพัฒนาด้านการจัดระเบียบชุมชน สังคมและการรักษาความสงบเรียบร้อย

2.ยุทธศาสตร์การพัฒนาเทศบาลตำบลบ้านแหลมที่ ๒ การพัฒนาและส่งเสริมคุณภาพชีวิตของประชาชน

ที่	โครงการ	วัตถุประสงค์	เป้าหมาย (ผลผลิตของโครงการ)	งบประมาณและที่ผ่านมา					ตัวชี้วัด (KPI)	ผลที่คาดว่าจะได้รับ	ที่มาของโครงการ	หน่วยงาน รับผิดชอบหลัก
				2566 (บาท)	2567 (บาท)	2568 (บาท)	2569 (บาท)	2570 (บาท)				
4	โครงการส่งเสริมความกตัญญูต่อผู้สูงอายุ		- จัดพิธีเจริญพระพุทธมนต์และจัดกิจกรรมรดน้ำขอพรผู้สูงอายุในเขตเทศบาล - จัดการประกวดสุขภาพที่ดี “ผู้สูงอายุต้นแบบ”	100,000						พัฒนาการอำเภอบ้านแหลม	ทต.บ้านแหลม	
5	โครงการฝึกอบรมและพัฒนาศักยภาพแกนนำสุขภาพชุมชน		จัดอบรมพัฒนาศักยภาพแกนนำสุขภาพชุมชน	30,000						พัฒนาการอำเภอบ้านแหลม	ทต.บ้านแหลม	
6	โครงการส่งเสริมสุขภาพด้วยการเดินแอโรบิก		จัดให้มีการเดินแอโรบิกทุกสัปดาห์ ละ 3 วัน	61,200						พัฒนาการอำเภอบ้านแหลม	ทต.บ้านแหลม	

**๒** บัญชีโครงการพัฒนาท้องถิ่น

รายละเอียดโครงการพัฒนา  
ที่นำมาจากแผนพัฒนาหมู่บ้านและแผนพัฒนาชุมชน  
(พ.ศ.2566 - 2570)  
เทศบาลตำบลบ้านแหลม

แบบ ผ.02/1

ก.ยุทธศาสตร์จังหวัดเพชรบุรีที่ 2 การเสริมสร้างความมั่นคง ความสงบเรียบร้อย ด้วยต้นทุนทางสังคม ประชาชนพึ่งตนเองได้อย่างยั่งยืน ด้วยศาสตร์พระราชา และยุทธศาสตร์ที่ 4 การพัฒนาแบบมีส่วนร่วมสู่เมืองสร้างสรรค์ระดับสากล ด้วยทุนทางศิลปะ วัฒนธรรม การท่องเที่ยว บนฐานทรัพยากร อัตลักษณ์ของท้องถิ่น และศักยภาพของพื้นที่

ข.ยุทธศาสตร์การพัฒนาขององค์กรปกครองส่วนท้องถิ่นในเขตจังหวัดเพชรบุรีที่ 2 การพัฒนาด้านการส่งเสริมคุณภาพชีวิต และยุทธศาสตร์ที่ 3 การพัฒนาด้านการจัดระเบียบชุมชน สังคมและการรักษาความสงบเรียบร้อย

2.ยุทธศาสตร์การพัฒนาเทศบาลตำบลบ้านแหลมที่ **๒** การพัฒนาและส่งเสริมคุณภาพชีวิตของประชาชน

ที่	โครงการ	วัตถุประสงค์	เป้าหมาย (ผลผลิตของโครงการ)	งบประมาณและที่ผ่านมา					ตัวชี้วัด (KPI)	ผลที่คาดว่าจะได้รับ	ที่มาของโครงการ	หน่วยงานรับผิดชอบหลัก
				2566 (บาท)	2567 (บาท)	2568 (บาท)	2569 (บาท)	2570 (บาท)				
7	โครงการป้องกันตั้งครรภ์ก่อนวัยอันควร		จัดอบรมให้ความรู้ “วัยเรียน วัยใส รักอย่างไรไม่ให้เสี่ยง” ให้กับนักเรียน	40,000						พัฒนาการอำเภอ บ้านแหลม	ทต.บ้านแหลม	
8	โครงการควบคุมป้องกันโรคติดต่อในชุมชน		จัดอบรมให้ความรู้เกี่ยวกับโรคติดต่อในชุมชน	20,000						พัฒนาการอำเภอ บ้านแหลม	ทต.บ้านแหลม	
9	โครงการป้องกันการเกิดโรคระบาดหรือภัยพิบัติในพื้นที่		จัดหาวัสดุอุปกรณ์ให้เพียงพอต่อการสนับสนุนการดำเนินงานเฝ้าระวังป้องกันการเกิดโรคระบาดหรือภัยพิบัติในพื้นที่	50,000						พัฒนาการอำเภอ บ้านแหลม	ทต.บ้านแหลม	

**๒ บัญชีโครงการพัฒนาท้องถิ่น**

รายละเอียดโครงการพัฒนา  
ที่นำมาจากแผนพัฒนาหมู่บ้านและแผนพัฒนาชุมชน  
(พ.ศ.2566 - 2570)  
เทศบาลตำบลบ้านแหลม

แบบ ผ.02/1

ก.ยุทธศาสตร์จังหวัดเพชรบุรีที่ 2 การเสริมสร้างความมั่นคง ความสงบเรียบร้อย ด้วยต้นทุนทางสังคม ประชาชนพึ่งตนเองได้อย่างยั่งยืน ด้วยศาสตร์พระราชา และยุทธศาสตร์ที่ 4 การพัฒนาแบบมีส่วนร่วมสู่เมืองสร้างสรรค์ระดับสากล ด้วยทุนทางศิลปะ วัฒนธรรม การท่องเที่ยว บนฐานทรัพยากร อัตลักษณ์ของท้องถิ่น และศักยภาพของพื้นที่

ข.ยุทธศาสตร์การพัฒนาขององค์กรปกครองส่วนท้องถิ่นในเขตจังหวัดเพชรบุรีที่ 2 การพัฒนาด้านการส่งเสริมคุณภาพชีวิต และยุทธศาสตร์ที่ 3 การพัฒนาด้านการจัดระเบียบชุมชน สังคมและการรักษาความสงบเรียบร้อย

**2.ยุทธศาสตร์การพัฒนาเทศบาลตำบลบ้านแหลมที่ ๒ การพัฒนาและส่งเสริมคุณภาพชีวิตของประชาชน**

ที่	โครงการ	วัตถุประสงค์	เป้าหมาย (ผลผลิตของโครงการ)	งบประมาณและที่ผ่านมา					ตัวชี้วัด (KPI)	ผลที่คาดว่าจะได้รับ	ที่มาของโครงการ	หน่วยงานรับผิดชอบหลัก
				2566 (บาท)	2567 (บาท)	2568 (บาท)	2569 (บาท)	2570 (บาท)				
10	โครงการชุมชนปลอดภัย ไร้โรคพิษสุนัขบ้าตามโครงการสัตว์ปลอดโรค คนปลอดภัย จากโรคพิษสุนัขบ้า		เพื่อให้สุนัขและแมวได้รับการฉีดวัคซีนป้องกันโรคพิษสุนัขบ้าอย่างต่อเนื่องทุกปี	63,000						พัฒนาการ อำเภอ บ้านแหลม	ทต.บ้านแหลม	
11	โครงการประชาสัมพันธ์ลด ละ เลิก โฟมบรรจุอาหาร		-ติดตั้งป้ายประชาสัมพันธ์รณรงค์ลด ละ เลิกโฟมบรรจุอาหาร -จัดทำเอกสารแผ่นพับให้ความรู้ความเข้าใจถึงอันตรายจากการใช้โฟมบรรจุอาหาร	6,000						พัฒนาการ อำเภอ บ้านแหลม	ทต.บ้านแหลม	
12	โครงการฝึกอบรมสุขภาพิบาลอาหารสำหรับผู้ประกอบการค้าอาหาร		อบรมให้ความรู้ด้านสุขภาพิบาลอาหารแก่ผู้ประกอบการค้าอาหาร	30,000						พัฒนาการ อำเภอ บ้านแหลม	ทต.บ้านแหลม	

**๒ บัญชีโครงการพัฒนาท้องถิ่น**

รายละเอียดโครงการพัฒนา  
ที่นำมาจากแผนพัฒนาหมู่บ้านและแผนพัฒนาชุมชน  
(พ.ศ.2566 - 2570)  
เทศบาลตำบลบ้านแหลม

แบบ ผ.02/1

ก.ยุทธศาสตร์จังหวัดเพชรบุรีที่ 2 การเสริมสร้างความมั่นคง ความสงบเรียบร้อย ด้วยต้นทุนทางสังคม ประชาชนพึ่งตนเองได้อย่างยั่งยืน ด้วยศาสตร์พระราชา และยุทธศาสตร์ที่ 4 การพัฒนาแบบมีส่วนร่วมสู่เมืองสร้างสรรค์ระดับสากล ด้วยทุนทางศิลปะ วัฒนธรรม การท่องเที่ยว บนฐานทรัพยากร อัตลักษณ์ของท้องถิ่น และศักยภาพของพื้นที่

ข.ยุทธศาสตร์การพัฒนาขององค์กรปกครองส่วนท้องถิ่นในเขตจังหวัดเพชรบุรีที่ 2 การพัฒนาด้านการส่งเสริมคุณภาพชีวิต และยุทธศาสตร์ที่ 3 การพัฒนาด้านการจัดระเบียบชุมชน สังคมและการรักษาความสงบเรียบร้อย

**2.ยุทธศาสตร์การพัฒนาเทศบาลตำบลบ้านแหลมที่ ๒ การพัฒนาและส่งเสริมคุณภาพชีวิตของประชาชน**

ที่	โครงการ	วัตถุประสงค์	เป้าหมาย (ผลผลิตของโครงการ)	งบประมาณและที่ผ่านมา					ตัวชี้วัด (KPI)	ผลที่คาดว่าจะได้รับ	ที่มาของโครงการ	หน่วยงานรับผิดชอบหลัก
				2566 (บาท)	2567 (บาท)	2568 (บาท)	2569 (บาท)	2570 (บาท)				
13	โครงการช่วยเหลือทุนการศึกษาสำหรับนักศึกษาและให้ความช่วยเหลือนักเรียนซึ่งเป็นผู้ยากจนหรือผู้ด้อยโอกาส		- เพื่อให้นักเรียนและนักศึกษาที่มีฐานะยากจนสามารถดำรงชีวิตได้เท่าเทียมกับผู้อื่น	50,000						พัฒนาการ อำเภอ บ้านแหลม	ทต.บ้านแหลม	
14	โครงการช่วยเหลือประชาชนที่ขาดโอกาสทางสังคมและการช่วยเหลือผู้ได้รับผลกระทบจากโรคอุบัติใหม่ เช่น ไวรัสโคโรนา (COVID-19) ฯลฯ		ช่วยเหลือประชาชนที่ขาดโอกาสทางสังคมเป็นค่าปรับปรุงที่อยู่อาศัย ค่าเครื่องอุปโภค บริโภค ในการช่วยเหลือผู้ที่ได้รับผลกระทบจาก (COVID -19) ในเขตเทศบาลตำบลบ้านแหลมตามอำนาจหน้าที่ของเทศบาล	50,000						พัฒนาการ อำเภอ บ้านแหลม	ทต.บ้านแหลม	

**๒** บัญชีโครงการพัฒนาท้องถิ่น

รายละเอียดโครงการพัฒนา  
ที่นำมาจากแผนพัฒนาหมู่บ้านและแผนพัฒนาชุมชน  
(พ.ศ.2566 - 2570)  
เทศบาลตำบลบ้านแหลม

แบบ ผ.02/1

ก.ยุทธศาสตร์จังหวัดเพชรบุรีที่ 2 การเสริมสร้างความมั่นคง ความสงบเรียบร้อย ด้วยต้นทุนทางสังคม ประชาชนพึ่งตนเองได้อย่างยั่งยืน ด้วยศาสตร์พระราชา และยุทธศาสตร์ที่ 4 การพัฒนาแบบมีส่วนร่วมสู่เมืองสร้างสรรค์ระดับสากล ด้วยทุนทางศิลปะ วัฒนธรรม การท่องเที่ยว บนฐานทรัพยากร อัตลักษณ์ของท้องถิ่น และศักยภาพของพื้นที่

ข.ยุทธศาสตร์การพัฒนาขององค์กรปกครองส่วนท้องถิ่นในเขตจังหวัดเพชรบุรีที่ 2 การพัฒนาด้านการส่งเสริมคุณภาพชีวิต และยุทธศาสตร์ที่ 3 การพัฒนาด้านการจัดระเบียบชุมชน สังคมและการรักษาความสงบเรียบร้อย

2.ยุทธศาสตร์การพัฒนาเทศบาลตำบลบ้านแหลมที่ **๒** การพัฒนาและส่งเสริมคุณภาพชีวิตของประชาชน

ที่	โครงการ	วัตถุประสงค์	เป้าหมาย (ผลผลิตของโครงการ)	งบประมาณและที่ผ่านมา					ตัวชี้วัด (KPI)	ผลที่คาดว่าจะได้รับ	ที่มาของโครงการ	หน่วยงานรับผิดชอบหลัก
				2566 (บาท)	2567 (บาท)	2568 (บาท)	2569 (บาท)	2570 (บาท)				
15	โครงการจัดกิจกรรมพลังชุมชน		จัดประชุมแกนนำชุมชนร่วมกับตัวแทนครัวเรือนในชุมชนแต่ละชุมชน	180,000						พัฒนาการอำเภอบ้านแหลม	ทต.บ้านแหลม	
16	โครงการเสริมสร้างความรู้กฎหมายสำคัญที่ผู้หญิงควรรู้การเข้าถึงสิทธิและสวัสดิการภาครัฐ		จัดอบรมให้ความรู้แกนนำกลุ่มสตรี จำนวน 45 คน	33,000						พัฒนาการอำเภอบ้านแหลม	ทต.บ้านแหลม	
17	โครงการฝึกอบรมอาชีพระยะสั้นให้แก่ประชาชนและกลุ่มสตรีในเขตเทศบาล		จัดฝึกอบรมอาชีพระยะสั้นตามความต้องการของประชาชน	50,000						พัฒนาการอำเภอบ้านแหลม	ทต.บ้านแหลม	

**๒** บัญชีโครงการพัฒนาท้องถิ่น

รายละเอียดโครงการพัฒนา  
ที่นำมาจากแผนพัฒนาหมู่บ้านและแผนพัฒนาชุมชน  
(พ.ศ.2566 - 2570)  
เทศบาลตำบลบ้านแหลม

แบบ ผ.02/1

ก.ยุทธศาสตร์จังหวัดเพชรบุรีที่ 2 การเสริมสร้างความมั่นคง ความสงบเรียบร้อย ด้วยต้นทุนทางสังคม ประชาชนพึ่งตนเองได้อย่างยั่งยืน ด้วยศาสตร์พระราชา และยุทธศาสตร์ที่ 4 การพัฒนาแบบมีส่วนร่วมสู่เมืองสร้างสรรค์ระดับสากล ด้วยทุนทางศิลปะ วัฒนธรรม การท่องเที่ยว บนฐานทรัพยากร อัตลักษณ์ของท้องถิ่น และศักยภาพของพื้นที่

ข.ยุทธศาสตร์การพัฒนาขององค์กรปกครองส่วนท้องถิ่นในเขตจังหวัดเพชรบุรีที่ 2 การพัฒนาด้านการส่งเสริมคุณภาพชีวิต และยุทธศาสตร์ที่ 3 การพัฒนาด้านการจัดระเบียบชุมชน สังคมและการรักษาความสงบเรียบร้อย

2.ยุทธศาสตร์การพัฒนาเทศบาลตำบลบ้านแหลมที่ **๒** การพัฒนาและส่งเสริมคุณภาพชีวิตของประชาชน

ที่	โครงการ	วัตถุประสงค์	เป้าหมาย (ผลผลิตของโครงการ)	งบประมาณและที่ผ่านมา					ตัวชี้วัด (KPI)	ผลที่คาดว่าจะได้รับ	ที่มาของโครงการ	หน่วยงานรับผิดชอบหลัก
				2566 (บาท)	2567 (บาท)	2568 (บาท)	2569 (บาท)	2570 (บาท)				
18	โครงการเสริมสร้างความเข้มแข็งของชุมชนคุ้มครองเด็ก		-จัดทำฐานข้อมูลเด็กในชุมชนทั้ง 9 ชุมชน -จัดประชุมเครือข่ายแกนนำชุมชน เฝ้าระวังเด็กที่มีความเสี่ยง	15,000						พัฒนาการ อำเภอ บ้านแหลม	ทต.บ้านแหลม	
19	โครงการครอบครัวอบอุ่น		จัดฝึกอบรมประชาชนในชุมชน	15,000						พัฒนาการ อำเภอ บ้านแหลม	ทต.บ้านแหลม	
20	โครงการจัดกิจกรรมวันเด็กแห่งชาติ		จัดเวทีการแสดงออกของเด็ก -จัดกิจกรรมฐานการเรียนรู้ของเด็ก	150,000						พัฒนาการ อำเภอ บ้านแหลม	ทต.บ้านแหลม	
21	โครงการจัดงานประเพณีลอยกระทง		-จัดกิจกรรมประกวดหนูน้อยนพมาศ -จัดกิจกรรมประกวดกระทงประดิษฐ์ -จัดสถานที่ให้ประชาชนลอยกระทง	100,000						พัฒนาการ อำเภอ บ้านแหลม	ทต.บ้านแหลม	

**๒** บัญชีโครงการพัฒนาท้องถิ่น

รายละเอียดโครงการพัฒนา  
ที่นำมาจากแผนพัฒนาหมู่บ้านและแผนพัฒนาชุมชน  
(พ.ศ.2566 - 2570)  
เทศบาลตำบลบ้านแหลม

แบบ ผ.02/1

ก.ยุทธศาสตร์จังหวัดเพชรบุรีที่ 2 การเสริมสร้างความมั่นคง ความสงบเรียบร้อย ด้วยต้นทุนทางสังคม ประชาชนพึ่งตนเองได้อย่างยั่งยืน ด้วยศาสตร์พระราชา และยุทธศาสตร์ที่ 4 การพัฒนาแบบมีส่วนร่วมสู่เมืองสร้างสรรค์ระดับสากล ด้วยทุนทางศิลปะ วัฒนธรรม การท่องเที่ยว บนฐานทรัพยากร อัตลักษณ์ของท้องถิ่น และศักยภาพของพื้นที่

ข.ยุทธศาสตร์การพัฒนาขององค์กรปกครองส่วนท้องถิ่นในเขตจังหวัดเพชรบุรีที่ 2 การพัฒนาด้านการส่งเสริมคุณภาพชีวิต และยุทธศาสตร์ที่ 3 การพัฒนาด้านการจัดระเบียบชุมชน สังคมและการรักษาความสงบเรียบร้อย

2.ยุทธศาสตร์การพัฒนาเทศบาลตำบลบ้านแหลมที่ **๒** การพัฒนาและส่งเสริมคุณภาพชีวิตของประชาชน

ที่	โครงการ	วัตถุประสงค์	เป้าหมาย (ผลผลิตของโครงการ)	งบประมาณและที่ผ่านมา					ตัวชี้วัด (KPI)	ผลที่คาดว่าจะได้รับ	ที่มาของโครงการ	หน่วยงานรับผิดชอบหลัก
				2566 (บาท)	2567 (บาท)	2568 (บาท)	2569 (บาท)	2570 (บาท)				
22	โครงการจัดงานประเพณีแห่เรือองค์		-จัดขบวนเรือหน้าองค์กฐินไปถวายวัดในเขตเทศบาล	50,000						พัฒนาการอำเภอ บ้านแหลม	ทต.บ้านแหลม	
23	โครงการจัดงานแห่เทียนพรรษา		-จัดขบวนแห่เทียนพรรษาและนำเทียนพรรษาไปถวายวัดในเขตเทศบาล	30,000						พัฒนาการอำเภอ บ้านแหลม	ทต.บ้านแหลม	
24	โครงการสืบสานการอนุรักษ์หัตถกรรมว่าวไทย		จัดกิจกรรมสอนทำว่าวไทยแก่เด็กและเยาวชนในเขตเทศบาลตามความสนใจ	30,000						พัฒนาการอำเภอ บ้านแหลม	ทต.บ้านแหลม	
25	โครงการอบรมแนวทางการไกลเกลี่ยข้อพิพาทในชุมชน		จัดกิจกรรมอบรมให้ความรู้แก่ประชาชนที่สนใจจำนวน 50 คน	10,000						พัฒนาการอำเภอ บ้านแหลม	ทต.บ้านแหลม	

**๒** บัญชีโครงการพัฒนาท้องถิ่น

รายละเอียดโครงการพัฒนา  
ที่นำมาจากแผนพัฒนาหมู่บ้านและแผนพัฒนาชุมชน  
(พ.ศ.2566 - 2570)  
เทศบาลตำบลบ้านแหลม

แบบ ผ.02/1

ก.ยุทธศาสตร์จังหวัดเพชรบุรีที่ 2 การเสริมสร้างความมั่นคง ความสงบเรียบร้อย ด้วยต้นทุนทางสังคม ประชาชนพึ่งตนเองได้อย่างยั่งยืน ด้วยศาสตร์พระราชา และยุทธศาสตร์ที่ 4 การพัฒนาแบบมีส่วนร่วมสู่เมืองสร้างสรรค์ระดับสากล ด้วยทุนทางศิลปะ วัฒนธรรม การท่องเที่ยว บนฐานทรัพยากร อัตลักษณ์ของท้องถิ่น และศักยภาพของพื้นที่

ข.ยุทธศาสตร์การพัฒนาขององค์กรปกครองส่วนท้องถิ่นในเขตจังหวัดเพชรบุรีที่ 2 การพัฒนาด้านการส่งเสริมคุณภาพชีวิต และยุทธศาสตร์ที่ 3 การพัฒนาด้านการจัดระเบียบชุมชน สังคมและการรักษาความสงบเรียบร้อย

2.ยุทธศาสตร์การพัฒนาเทศบาลตำบลบ้านแหลมที่ **๒** การพัฒนาและส่งเสริมคุณภาพชีวิตของประชาชน

ที่	โครงการ	วัตถุประสงค์	เป้าหมาย (ผลผลิตของโครงการ)	งบประมาณและที่ผ่านมา					ตัวชี้วัด (KPI)	ผลที่คาดว่าจะได้รับ	ที่มาของโครงการ	หน่วยงานรับผิดชอบหลัก
				2566 (บาท)	2567 (บาท)	2568 (บาท)	2569 (บาท)	2570 (บาท)				
26	โครงการกฎหมายที่ชาวบ้านควรรู้		จัดกิจกรรมอบรมให้ความรู้แก่ประชาชนที่สนใจจำนวน 50 คน	10,000						พัฒนาการอำเภอบ้านแหลม	ทต.บ้านแหลม	
27	โครงการกิจกรรมวันต่อต้านยาเสพติดศูนย์ปฏิบัติการป้องกันและปราบปรามยาเสพติดอำเภอบ้านแหลม		สนับสนุนงบประมาณการจัดกิจกรรมเดินรณรงค์ต่อต้านยาเสพติดของทุกภาคส่วน จำนวน 2,000 คน	9,000						พัฒนาการอำเภอบ้านแหลม	ทต.บ้านแหลม	
28	โครงการอบรมเสริมสร้างความเข้มแข็งระดับหมู่บ้านตำบลเพื่อป้องกันและแก้ไขปัญหายาเสพติดอำเภอบ้านแหลม		สนับสนุนงบประมาณจัดอบรมเสริมสร้างความเข้มแข็งระดับหมู่บ้านตำบล จำนวน10ตำบล 73 หมู่บ้านๆ ละ12 คน	15,000						พัฒนาการอำเภอบ้านแหลม	ทต.บ้านแหลม	

**๒ บัญชีโครงการพัฒนาท้องถิ่น**

รายละเอียดโครงการพัฒนา  
ที่นำมาจากแผนพัฒนาหมู่บ้านและแผนพัฒนาชุมชน  
(พ.ศ.2566 - 2570)  
เทศบาลตำบลบ้านแหลม

แบบ ผ.02/1

ก.ยุทธศาสตร์จังหวัดเพชรบุรีที่ 2 การเสริมสร้างความมั่นคง ความสงบเรียบร้อย ด้วยต้นทุนทางสังคม ประชาชนพึ่งตนเองได้อย่างยั่งยืน ด้วยศาสตร์พระราชา และยุทธศาสตร์ที่ 4 การพัฒนาแบบมีส่วนร่วมสู่เมืองสร้างสรรค์ระดับสากล ด้วยทุนทางศิลปะ วัฒนธรรม การท่องเที่ยว บนฐานทรัพยากร อัตลักษณ์ของท้องถิ่น และศักยภาพของพื้นที่

ข.ยุทธศาสตร์การพัฒนาขององค์กรปกครองส่วนท้องถิ่นในเขตจังหวัดเพชรบุรีที่ 2 การพัฒนาด้านการส่งเสริมคุณภาพชีวิต และยุทธศาสตร์ที่ 3 การพัฒนาด้านการจัดระเบียบชุมชน สังคมและการรักษาความสงบเรียบร้อย

**2.ยุทธศาสตร์การพัฒนาเทศบาลตำบลบ้านแหลมที่ ๒ การพัฒนาและส่งเสริมคุณภาพชีวิตของประชาชน**

ที่	โครงการ	วัตถุประสงค์	เป้าหมาย (ผลผลิตของโครงการ)	งบประมาณและที่ผ่านมา					ตัวชี้วัด (KPI)	ผลที่คาดว่าจะได้รับ	ที่มาของโครงการ	หน่วยงานรับผิดชอบหลัก
				2566 (บาท)	2567 (บาท)	2568 (บาท)	2569 (บาท)	2570 (บาท)				
29	โครงการจัดระเบียบสังคมแบบบูรณาการ ศูนย์ปฏิบัติการป้องกันและปราบปรามยาเสพติดอำเภอบ้านแหลม		สนับสนุนงบประมาณเป็นค่าจัดซื้อชุดตรวจสารเสพติด และจัดทำป้ายประชาสัมพันธ์	7,000						พัฒนาการอำเภอ บ้านแหลม	ทต.บ้านแหลม	
30	โครงการทบทวนความรู้และแนวทางการเฝ้าระวังป้องกันภัยในชุมชน		จัดกิจกรรมให้ความรู้และแนวทางการเฝ้าระวังภัยแก่กลุ่มเครือข่ายเฝ้าระวังภัยในชุมชนที่จัดตั้ง	10,000						พัฒนาการอำเภอ บ้านแหลม	ทต.บ้านแหลม	
31	โครงการตรวจสอบค้นหาจุดเสี่ยงต่อภัยพิบัติต่างๆ เช่น อัคคีภัย วาตภัย ภัยจากการจมน้ำ ภัยจากมัจฉาชีพ และการเฝ้าระวังป้องกันโดยมีส่วนร่วมของประชาชน		พื้นที่เขตเทศบาลตำบลบ้านแหลม	25,000						พัฒนาการอำเภอ บ้านแหลม	ทต.บ้านแหลม	

**๒ บัญชีโครงการพัฒนาท้องถิ่น**

รายละเอียดโครงการพัฒนา  
ที่นำมาจากแผนพัฒนาหมู่บ้านและแผนพัฒนาชุมชน  
(พ.ศ.2566 - 2570)  
เทศบาลตำบลบ้านแหลม

แบบ ผ.02/1

ก.ยุทธศาสตร์จังหวัดเพชรบุรีที่ 2 การเสริมสร้างความมั่นคง ความสงบเรียบร้อย ด้วยต้นทุนทางสังคม ประชาชนพึ่งตนเองได้อย่างยั่งยืน ด้วยศาสตร์พระราชา และยุทธศาสตร์ที่ 4 การพัฒนาแบบมีส่วนร่วมสู่เมืองสร้างสรรค์ระดับสากล ด้วยทุนทางศิลปะ วัฒนธรรม การท่องเที่ยว บนฐานทรัพยากร อัตลักษณ์ของท้องถิ่น และศักยภาพของพื้นที่

ข.ยุทธศาสตร์การพัฒนาขององค์กรปกครองส่วนท้องถิ่นในเขตจังหวัดเพชรบุรีที่ 2 การพัฒนาด้านการส่งเสริมคุณภาพชีวิต และยุทธศาสตร์ที่ 3 การพัฒนาด้านการจัดระเบียบชุมชน สังคมและการรักษาความสงบเรียบร้อย

**2.ยุทธศาสตร์การพัฒนาเทศบาลตำบลบ้านแหลมที่ ๒ การพัฒนาและส่งเสริมคุณภาพชีวิตของประชาชน**

ที่	โครงการ	วัตถุประสงค์	เป้าหมาย (ผลผลิตของโครงการ)	งบประมาณและที่ผ่านมา					ตัวชี้วัด (KPI)	ผลที่คาดว่าจะได้รับ	ที่มาของโครงการ	หน่วยงานรับผิดชอบหลัก
				2566 (บาท)	2567 (บาท)	2568 (บาท)	2569 (บาท)	2570 (บาท)				
32	โครงการฝึกซ้อมแผนป้องกันและระงับอัคคีภัยในโรงเรียน		จัดอบรมเชิงปฏิบัติการแก่นักเรียนโรงเรียนเทศบาลวัดลักษณาราม	20,000						พัฒนาการอำเภอบ้านแหลม	ทต.บ้านแหลม	
33	โครงการเฝ้าระวังป้องกันอุบัติเหตุทางถนน		จัดตั้งหน่วยบริการข้อมูลการเดินทาง บริการจุดพักรถและบริการช่วยเหลืออื่นๆแก่ผู้ใช้รถใช้ถนนในช่วงวันหยุดเทศกาลสำคัญต่างๆที่มีวันหยุด	40,000						พัฒนาการอำเภอบ้านแหลม	ทต.บ้านแหลม	
34	โครงการอบรมทบทวนชุดปฏิบัติจิตอาสาภัยพิบัติประจำเทศบาลตำบลบ้านแหลม		จิตอาสาภัยพิบัติของเทศบาลจำนวน 50 คน	100,000						พัฒนาการอำเภอบ้านแหลม	ทต.บ้านแหลม	

**๒ บัญชีโครงการพัฒนาท้องถิ่น**

รายละเอียดโครงการพัฒนา  
ที่นำมาจากแผนพัฒนาหมู่บ้านและแผนพัฒนาชุมชน  
(พ.ศ.2566 - 2570)  
เทศบาลตำบลบ้านแหลม

แบบ ผ.02/1

ก.ยุทธศาสตร์จังหวัดเพชรบุรีที่ 2 การเสริมสร้างความมั่นคง ความสงบเรียบร้อย ด้วยต้นทุนทางสังคม ประชาชนพึ่งตนเองได้อย่างยั่งยืน ด้วยศาสตร์พระราชา และยุทธศาสตร์ที่ 4 การพัฒนาแบบมีส่วนร่วมสู่เมืองสร้างสรรค์ระดับสากล ด้วยทุนทางศิลปะ วัฒนธรรม การท่องเที่ยว บนฐานทรัพยากร อัตลักษณ์ของท้องถิ่น และศักยภาพของพื้นที่

ข.ยุทธศาสตร์การพัฒนาขององค์กรปกครองส่วนท้องถิ่นในเขตจังหวัดเพชรบุรีที่ 2 การพัฒนาด้านการส่งเสริมคุณภาพชีวิต และยุทธศาสตร์ที่ 3 การพัฒนาด้านการจัดระเบียบชุมชน สังคมและการรักษาความสงบเรียบร้อย

**2.ยุทธศาสตร์การพัฒนาเทศบาลตำบลบ้านแหลมที่ ๒ การพัฒนาและส่งเสริมคุณภาพชีวิตของประชาชน**

ที่	โครงการ	วัตถุประสงค์	เป้าหมาย (ผลผลิตของโครงการ)	งบประมาณและที่ผ่านมา					ตัวชี้วัด (KPI)	ผลที่คาดว่าจะได้รับ	ที่มาของโครงการ	หน่วยงานรับผิดชอบหลัก
				2566 (บาท)	2567 (บาท)	2568 (บาท)	2569 (บาท)	2570 (บาท)				
35	โครงการจัดกิจกรรมร่วมงานพระนครคีรีอำเภอบ้านแหลมจังหวัดเพชรบุรี		-สนับสนุนงบประมาณในการจัดกิจกรรมงานพระนครคีรี ให้แก่อำเภอบ้านแหลม จังหวัดเพชรบุรี จำนวน 1 ครั้ง/ปี	40,000						พัฒนาการอำเภอบ้านแหลม	ทต.บ้านแหลม	
36	โครงการจัดงานเปิดโลกทะเลโคลน		สนับสนุนงบประมาณในการจัดตกแต่งสถานที่จัดงาน การประชาสัมพันธ์การจัดงาน การจัดมหรสพและการจัดกิจกรรมการแข่งขันประเภทต่างๆในงาน	80,000						พัฒนาการอำเภอบ้านแหลม	ทต.บ้านแหลม	
37	โครงการจัดงานรัฐพิธีวันเฉลิมพระชนมพรรษาพระบาทสมเด็จพระเจ้าอยู่หัวฯ		จัดงานรัฐพิธี	150,000						พัฒนาการอำเภอบ้านแหลม	ทต.บ้านแหลม	

## ๒ บัญชีโครงการพัฒนาท้องถิ่น

รายละเอียดโครงการพัฒนา  
ที่นำมาจากแผนพัฒนาหมู่บ้านและแผนพัฒนาชุมชน  
(พ.ศ.2566 - 2570)  
เทศบาลตำบลบ้านแหลม

แบบ ผ.02/1

ก.ยุทธศาสตร์จังหวัดเพชรบุรีที่ 2 การเสริมสร้างความมั่นคง ความสงบเรียบร้อย ด้วยต้นทุนทางสังคม ประชาชนพึ่งตนเองได้อย่างยั่งยืน ด้วยศาสตร์พระราชา และยุทธศาสตร์ที่ 4 การพัฒนาแบบมีส่วนร่วมสู่เมืองสร้างสรรค์ระดับสากล ด้วยทุนทางศิลปะ วัฒนธรรม การท่องเที่ยว บนฐานทรัพยากร อัตลักษณ์ของท้องถิ่น และศักยภาพของพื้นที่

ข.ยุทธศาสตร์การพัฒนาขององค์กรปกครองส่วนท้องถิ่นในเขตจังหวัดเพชรบุรีที่ 2 การพัฒนาด้านการส่งเสริมคุณภาพชีวิต และยุทธศาสตร์ที่ 3 การพัฒนาด้านการจัดระเบียบชุมชน สังคมและการรักษาความสงบเรียบร้อย

### 2.ยุทธศาสตร์การพัฒนาเทศบาลตำบลบ้านแหลมที่ ๒ การพัฒนาและส่งเสริมคุณภาพชีวิตของประชาชน

ที่	โครงการ	วัตถุประสงค์	เป้าหมาย (ผลผลิตของโครงการ)	งบประมาณและที่ผ่านมา					ตัวชี้วัด (KPI)	ผลที่คาดว่าจะได้รับ	ที่มาของโครงการ	หน่วยงานรับผิดชอบหลัก
				2566 (บาท)	2567 (บาท)	2568 (บาท)	2569 (บาท)	2570 (บาท)				
38	โครงการจัดงานรัฐพิธีวันเฉลิมพระชนมพรรษาสมเด็จพระนางเจ้าสิริกิติ์ พระบรมราชินีนาถพระบรมราชชนนีพันปีหลวง		จัดงานรัฐพิธี	80,000						พัฒนาการ อำเภอ บ้านแหลม	ทต.บ้านแหลม	
39	โครงการจัดงานรัฐพิธีวันเฉลิมพระชนมพรรษาสมเด็จพระนางเจ้าพระบรมราชินี		จัดงานรัฐพิธี	100,000						พัฒนาการ อำเภอ บ้านแหลม	ทต.บ้านแหลม	
40	โครงการจัดกิจกรรมวันสำคัญของชาติของจังหวัด และอำเภอ		จัดกิจกรรมตามแนวทางนโยบายสำคัญ	30,000						พัฒนาการ อำเภอ บ้านแหลม	ทต.บ้านแหลม	
41	โครงการเข้าวัดทำบุญน้อมรำลึกในพระมหากรุณาธิคุณพระบาท สมเด็จพระบรมชนกาธิเบศรมหาภูมิพลอดุลยเดชมหาราช บรมนาถบพิตร		จัดพิธีทำบุญทางศาสนา และ ทำ กิจ กรรม สาธารณะประโยชน์	10,000						พัฒนาการ อำเภอ บ้านแหลม	ทต.บ้านแหลม	

**๒ บัญชีโครงการพัฒนาท้องถิ่น**

รายละเอียดโครงการพัฒนา  
ที่นำมาจากแผนพัฒนาหมู่บ้านและแผนพัฒนาชุมชน  
(พ.ศ.2566 - 2570)  
เทศบาลตำบลบ้านแหลม

แบบ ผ.02/1

ก.ยุทธศาสตร์จังหวัดเพชรบุรีที่ 2 การเสริมสร้างความมั่นคง ความสงบเรียบร้อย ด้วยต้นทุนทางสังคม ประชาชนพึ่งตนเองได้อย่างยั่งยืน ด้วยศาสตร์พระราชา และยุทธศาสตร์ที่ 4 การพัฒนาแบบมีส่วนร่วมสู่เมืองสร้างสรรค์ระดับสากล ด้วยทุนทางศิลปะ วัฒนธรรม การท่องเที่ยว บนฐานทรัพยากร อัตลักษณ์ของท้องถิ่น และศักยภาพของพื้นที่

ข.ยุทธศาสตร์การพัฒนาขององค์กรปกครองส่วนท้องถิ่นในเขตจังหวัดเพชรบุรีที่ 2 การพัฒนาด้านการส่งเสริมคุณภาพชีวิต และยุทธศาสตร์ที่ 3 การพัฒนาด้านการจัดระเบียบชุมชน สังคมและการรักษาความสงบเรียบร้อย

**2.ยุทธศาสตร์การพัฒนาเทศบาลตำบลบ้านแหลมที่ ๒ การพัฒนาและส่งเสริมคุณภาพชีวิตของประชาชน**

ที่	โครงการ	วัตถุประสงค์	เป้าหมาย (ผลผลิตของโครงการ)	งบประมาณและที่ผ่านมา					ตัวชี้วัด (KPI)	ผลที่คาดว่าจะได้รับ	ที่มาของโครงการ	หน่วยงานรับผิดชอบหลัก
				2566 (บาท)	2567 (บาท)	2568 (บาท)	2569 (บาท)	2570 (บาท)				
42	โครงการจ้างบริการกำจัดลูกน้ำยุงลาย กำจัดแหล่งเพาะพันธุ์ยุง โดยการฉีดพ่นยุง		จ้างบุคลากรทำหน้าที่ในการฉีดพ่นยุงเพื่อกำจัดลูกน้ำยุงลายและทำลายแหล่งเพาะพันธุ์ยุงจำนวน 4 คน	432,000							พัฒนาการอำเภอบ้านแหลม	ทต.บ้านแหลม
43	โครงการทบทวนและจัดทำแผนชุมชน		จัดประชุมตัวแทนครัวเรือนในชุมชนเพื่อทบทวนและปรับปรุงแผนชุมชนทุกชุมชนๆ ละ 1 ครั้ง	15,000							พัฒนาการอำเภอบ้านแหลม	ทต.บ้านแหลม
รวม 43 โครงการ		-	-	3,486,200	....	.....	.....	.....	-	-	-	-

๒ บัญชีโครงการพัฒนาท้องถิ่น

รายละเอียดโครงการพัฒนา  
ที่นำมาจากแผนพัฒนาหมู่บ้านและแผนพัฒนาชุมชน  
(พ.ศ.2566 - 2570)  
เทศบาลตำบลบ้านแหลม

แบบ ผ.02/1

ก.ยุทธศาสตร์จังหวัดเพชรบุรีที่ 3 การบริหารจัดการทรัพยากรธรรมชาติ สิ่งแวดล้อม อย่างสมดุลและยั่งยืน  
ข.ยุทธศาสตร์การพัฒนาขององค์กรปกครองส่วนท้องถิ่นในเขตจังหวัดเพชรบุรีที่ 5 การพัฒนาด้านการบริหารจัดการและการอนุรักษ์ทรัพยากรธรรมชาติและ  
สิ่งแวดล้อม

3.ยุทธศาสตร์การพัฒนาเทศบาลตำบลบ้านแหลมที่ ๓ การบริหารจัดการขยะและการจัดการทรัพยากรธรรมชาติและสิ่งแวดล้อม

ที่	โครงการ	วัตถุประสงค์	เป้าหมาย (ผลผลิตของโครงการ)	งบประมาณและที่ผ่านมา					ตัวชี้วัด (KPI)	ผลที่คาดว่าจะได้รับ	ที่มาของ โครงการ	หน่วยงาน รับผิดชอบหลัก
				2566 (บาท)	2567 (บาท)	2568 (บาท)	2569 (บาท)	2570 (บาท)				
1	โครงการรักษาความสะอาดแม่น้ำเพชรบุรี		สำรวจจำนวนครัวเรือนที่ตั้งอยู่ริมแม่น้ำเพชรบุรีและเชิญชวนเป็นเครือข่ายการอนุรักษ์แม่น้ำเพชรบุรี	10,000							พัฒนาการ อำเภอ บ้านแหลม	ทต.บ้านแหลม
2	โครงการรณรงค์สร้างจิตสำนึกอนุรักษ์แม่น้ำเพชรบุรี		จัดกิจกรรมรณรงค์สร้างจิตสำนึกอนุรักษ์แม่น้ำเพชรบุรีด้วยการเชิญชวนประชาชนร่วมลงนามเป็นเครือข่ายการอนุรักษ์แม่น้ำเพชรบุรี	85,000							พัฒนาการ อำเภอ บ้านแหลม	ทต.บ้านแหลม
3	โครงการรักษ้ำบ้านแหลมลดก๊าซเรือนกระจก		อบรมให้ความรู้แก่ประชาชนหรือนักเรียนด้านสิ่งแวดล้อมและการลดก๊าซเรือนกระจก	30,000							พัฒนาการ อำเภอ บ้านแหลม	ทต.บ้านแหลม
รวม 3 โครงการ		-	-	125,000	....	.....	.....	.....	-	-	-	-

รายละเอียดโครงการพัฒนา  
แผนพัฒนาท้องถิ่น (พ.ศ.2566 - 2570)  
สำหรับโครงการที่เกินศักยภาพขององค์กรปกครองส่วนท้องถิ่น ที่ใช้สำหรับการประสานแผนพัฒนาท้องถิ่น  
เทศบาลตำบลบ้านแหลม

ก.ยุทธศาสตร์จังหวัดเพชรบุรีที่ 1 การพัฒนาเศรษฐกิจแบบครบวงจร จากฐานการค้า การลงทุน การบริการ การท่องเที่ยว และการเกษตร สู่ความมั่นคงยั่งยืน ด้วยนวัตกรรมและเทคโนโลยี

ข.ยุทธศาสตร์การพัฒนาขององค์กรปกครองส่วนท้องถิ่นในเขตจังหวัดเพชรบุรีที่ 1 การพัฒนาด้านโครงสร้างพื้นฐาน

1.ยุทธศาสตร์การพัฒนาเทศบาลตำบลบ้านแหลมที่ ๑ การพัฒนาโครงสร้างพื้นฐานและการพัฒนาเมือง

1.9 แผนงานอุตสาหกรรมและการโยธา

ที่	โครงการ	วัตถุประสงค์	เป้าหมาย (ผลผลิตของ โครงการ)	งบประมาณและที่ผ่านมา					ตัวชี้วัด (KPI)	ผลที่คาดว่าจะได้รับ	หน่วยงานที่จะ ขอประสาน
				2566 (บาท)	2567 (บาท)	2568 (บาท)	2569 (บาท)	2570 (บาท)			
1	โครงการก่อสร้างถนน ค.ส.ล. พร้อมวางระบาย น้ำ ค.ส.ล. รูปตัวยู ซอย แยกจากถนนชลประทาน หมู่ที่ 5 ต.บ้านแหลม จ.เพชรบุรี	เพื่อให้มีถนนที่ได้ มาตรฐานและทาง ระบายน้ำจากผิว จราจรและอาคาร บ้านเรือน	ก่อสร้างถนนค.ส.ล. ขนาด กว้าง 6.00 – 6.50 เมตร ยาว 250.00 เมตร หนา 0.15 เมตร หรือพื้นที่เท คอนกรีตรวมไม่น้อยกว่า 1,562.50 ตารางเมตร พร้อมก่อสร้างวางระบาย น้ำ ค.ส.ล.รูปตัวยู ขนาด กว้าง 0.40 เมตร ลึกเฉลี่ย 0.40 – 0.50 เมตร ยาว 250.00 เมตร	1,650,000	-	-	-	-	ร้อยละของ ครัวเรือนใน เขตเทศบาลที่ ได้ใช้ประโยชน์ ร่วมกันจาก โครงการ	เทศบาลมีถนน ที่ได้มาตรฐาน และมีระบบ ระบายน้ำที่ เหมาะสมกับ สภาพพื้นที่	กรมส่งเสริมฯ

รายละเอียดโครงการพัฒนา  
แผนพัฒนาท้องถิ่น (พ.ศ.2566 - 2570)  
สำหรับโครงการที่เกินศักยภาพขององค์กรปกครองส่วนท้องถิ่น ที่ใช้สำหรับการประสานแผนพัฒนาท้องถิ่น  
เทศบาลตำบลบ้านแหลม

ก.ยุทธศาสตร์จังหวัดเพชรบุรีที่ 1 การพัฒนาเศรษฐกิจแบบครบวงจร จากฐานการค้า การลงทุน การบริการ การท่องเที่ยว และการเกษตร สู่ความมั่นคงยั่งยืน ด้วยนวัตกรรมและเทคโนโลยี

ข.ยุทธศาสตร์การพัฒนาขององค์กรปกครองส่วนท้องถิ่นในเขตจังหวัดเพชรบุรีที่ 1 การพัฒนาด้านโครงสร้างพื้นฐาน

1.ยุทธศาสตร์การพัฒนาเทศบาลตำบลบ้านแหลมที่ ๑ การพัฒนาโครงสร้างพื้นฐานและการพัฒนาเมือง

1.9 แผนงานอุตสาหกรรมและการโยธา

ที่	โครงการ	วัตถุประสงค์	เป้าหมาย (ผลผลิตของโครงการ)	งบประมาณและที่ผ่านมา					ตัวชี้วัด (KPI)	ผลที่คาดว่าจะได้รับ	หน่วยงานที่จะขอประสาน
				2566 (บาท)	2567 (บาท)	2568 (บาท)	2569 (บาท)	2570 (บาท)			
2	โครงการก่อสร้างปรับปรุงถนนคอนกรีตเสริมเหล็กพร้อมก่อสร้างรางระบายน้ำคอนกรีตเสริมเหล็กรูปตัวยู ทางหลวงท้องถิ่น พบ.ถ 11 - 022 (ถนนโรงน้ำปลา) หมู่ที่ 10 ต.บ้านแหลม อ.บ้านแหลม จ.เพชรบุรี	เพื่อให้มีถนนที่ได้มาตรฐานและทางระบายน้ำจากผิวจราจรและอาคารบ้านเรือน	- ทำการก่อสร้างปรับปรุงเสริมผิวถนนคอนกรีตเสริมเหล็ก ขนาดกว้าง 6.00 เมตร ยาว 450.00 เมตร หนา 0.15 เมตร หรือพื้นที่เทคอนกรีตรวมไม่น้อยกว่า 2,700.00 ตารางเมตร - ก่อสร้างรางระบายน้ำคอนกรีตเสริมเหล็กรูปตัวยู ขนาดกว้าง 0.40 เมตร ลึกเฉลี่ย 0.50-0.60 เมตร ความยาวสองข้างรวม 840.00 เมตร	5,000,000	-	-	-	-	ร้อยละของครัวเรือนในเขตเทศบาลที่ได้ใช้ประโยชน์ร่วมกันจากโครงการ	เทศบาลมีถนนที่ได้มาตรฐาน	กรมส่งเสริมฯ

รายละเอียดโครงการพัฒนา  
แผนพัฒนาท้องถิ่น (พ.ศ.2566 - 2570)  
สำหรับโครงการที่เกี่วข้องกับขององค์กรปกครองส่วนท้องถิ่น ที่ใช้สำหรับการประสานแผนพัฒนาท้องถิ่น  
เทศบาลตำบลบ้านแหลม

ก.ยุทธศาสตร์จังหวัดเพชรบุรีที่ 1 การพัฒนาเศรษฐกิจแบบครบวงจร จากฐานการค้า การลงทุน การบริการ การท่องเที่ยว และการเกษตร สู่ความมั่นคงยั่งยืน ด้วยนวัตกรรมและเทคโนโลยี

ข.ยุทธศาสตร์การพัฒนาขององค์กรปกครองส่วนท้องถิ่นในเขตจังหวัดเพชรบุรีที่ 1 การพัฒนาด้านโครงสร้างพื้นฐาน

1.ยุทธศาสตร์การพัฒนาเทศบาลตำบลบ้านแหลมที่ ๑ การพัฒนาโครงสร้างพื้นฐานและการพัฒนาเมือง

1.9 แผนงานอุตสาหกรรมและการโยธา

ที่	โครงการ	วัตถุประสงค์	เป้าหมาย (ผลผลิตของโครงการ)	งบประมาณและที่ผ่านมา					ตัวชี้วัด (KPI)	ผลที่คาดว่าจะได้รับ	หน่วยงานที่จะ ขอประสาน
				2566 (บาท)	2567 (บาท)	2568 (บาท)	2569 (บาท)	2570 (บาท)			
3	โครงการก่อสร้างปรับปรุงเสริมผิวถนนคอนกรีตเสริมเหล็กพร้อมก่อสร้างรางระบายน้ำคอนกรีตเสริมเหล็กรูปตัวยูและปรับปรุงฝารางระบายน้ำคอนกรีตเสริมเหล็ก ทางหลวงท้องถิ่น พบ.ถ.11-016 ซอยเทศบาล 5 หมู่ที่ 6 (ย่านซื่อ) ต.บ้านแหลม อ.บ้านแหลม จ.เพชรบุรี	เพื่อให้มีถนนที่ได้มาตรฐานและมีระดับที่สูงขึ้นและมีรางระบายน้ำคอนกรีตเสริมเหล็กปริมาณน้ำฝนจากผิวจราจรและน้ำทิ้งอาคารบ้านเรือน	- ก่อสร้างถนนคอนกรีตเสริมเหล็กขนาดกว้าง 4.00 เมตร ยาว 300.00 เมตร หนา 0.15 เมตร หรือพื้นที่คอนกรีตรวมไม่น้อยกว่า 1,200.00 ตารางเมตร - ก่อสร้างรางระบายน้ำคอนกรีตเสริมเหล็กรูปตัวยู ขนาดกว้าง 0.30 เมตร ลึกเฉลี่ย 0.40-0.50 เมตร ยาว 450.00 เมตร - ปรับปรุงฝารางระบายน้ำค.ส.ล.รูปตัวยู ขนาดกว้าง 0.70 เมตร ยาว 300.00 เมตร	2,850,000	-	-	-	-	ร้อยละของครัวเรือนในเขตเทศบาลที่ได้ใช้ประโยชน์ร่วมกันจากโครงการ	เทศบาลมีถนนที่ได้มาตรฐานและมีระบบระบายน้ำที่เหมาะสมกับสภาพพื้นที่	กรมส่งเสริมฯ

รายละเอียดโครงการพัฒนา  
แผนพัฒนาท้องถิ่น (พ.ศ.2566 - 2570)  
สำหรับโครงการที่เกินศักยภาพขององค์กรปกครองส่วนท้องถิ่น ที่ใช้สำหรับการประสานแผนพัฒนาท้องถิ่น  
เทศบาลตำบลบ้านแหลม

ก.ยุทธศาสตร์จังหวัดเพชรบุรีที่ 1 การพัฒนาเศรษฐกิจแบบครบวงจร จากฐานการค้า การลงทุน การบริการ การท่องเที่ยว และการเกษตร สู่ความมั่นคงยั่งยืน ด้วยนวัตกรรมและเทคโนโลยี

ข.ยุทธศาสตร์การพัฒนาขององค์กรปกครองส่วนท้องถิ่นในเขตจังหวัดเพชรบุรีที่ 1 การพัฒนาด้านโครงสร้างพื้นฐาน

1.ยุทธศาสตร์การพัฒนาเทศบาลตำบลบ้านแหลมที่ ๑ การพัฒนาโครงสร้างพื้นฐานและการพัฒนาเมือง

1.9 แผนงานอุตสาหกรรมและการโยธา

ที่	โครงการ	วัตถุประสงค์	เป้าหมาย (ผลผลิตของโครงการ)	งบประมาณและที่ผ่านมา					ตัวชี้วัด (KPI)	ผลที่คาดว่าจะได้รับ	หน่วยงานที่จะ ขอประสาน
				2566 (บาท)	2567 (บาท)	2568 (บาท)	2569 (บาท)	2570 (บาท)			
4	โครงการก่อสร้างถนนแอสฟัลต์ติกคอนกรีตทางเข้าสถานที่กำจัดขยะมูลของเทศบาล ทางหลวงท้องถิ่น พบ.ถ.11-054 หมู่ที่ 5 ต.บ้านแหลม	เพื่อปรับปรุงถนนให้ได้มาตรฐาน	- ทำการก่อสร้างถนนแอสฟัลต์ติกคอนกรีต ขนาดกว้าง 5.00 – 5.50 เมตร ยาว 650 เมตร หนา 0.05 เมตร หรือคิดเป็นพื้นที่ปูผิวแอสฟัลต์ติกคอนกรีตรวมไม่น้อยกว่า 3,412.50 ตารางเมตร	2,800,000	-	-	-	-	ร้อยละ ของคร่าวเรือนในเขตเทศบาลที่ได้ใช้ประโยชน์ร่วมกันจากโครงการ	เทศบาลมีถนนที่ได้มาตรฐานและมีระบบระบายน้ำที่เหมาะสมกับสภาพพื้นที่	กรมส่งเสริมฯ
รวม	4 โครงการ	-	-	12,300,000					-	-	-

**บัญชีครุภัณฑ์**  
**แผนพัฒนาท้องถิ่น (พ.ศ.2566 – 2570)**  
**เทศบาลตำบลบ้านแหลม**

แบบ ผ.03

ที่	แผนงาน	หมวด	ประเภท	เป้าหมาย (ผลผลิตของครุภัณฑ์)	งบประมาณและที่ผ่านมา					หน่วยงาน รับผิดชอบ หลัก
					2566 (บาท)	2567 (บาท)	2568 (บาท)	2569 (บาท)	2570 (บาท)	
1	บริหารงานทั่วไป	ค่าครุภัณฑ์	ครุภัณฑ์ คอมพิวเตอร์	- จัดซื้อเครื่องคอมพิวเตอร์สำหรับงานประมวลผล แบบที่ 2 (จอภาพแสดงขนาดไม่น้อยกว่า 19 นิ้ว) จำนวน 1 เครื่อง (ตั้งตามมาตรฐานกระทรวง ดิจิทัลฯ)	30,000	-	-	-	-	กองคลัง
2	บริหารงานทั่วไป	ค่าครุภัณฑ์	ครุภัณฑ์ คอมพิวเตอร์	- จัดซื้อเครื่องพิมพ์ชนิดเลเซอร์/ชนิด ศกฏ ขาวดำ จำนวน 1 เครื่อง (ตั้งตามมาตรฐานกระทรวง ดิจิทัลฯ)	2,600	-	-	-	-	กองคลัง
3	บริหารงานทั่วไป	ค่าครุภัณฑ์	ครุภัณฑ์ โฆษณาและ เผยแพร่	จัดซื้อกล้องถ่ายภาพดิจิทัลพร้อมอุปกรณ์ ความ ละเอียดไม่น้อยกว่า 3 ล้านพิกเซล(ตั้งตามราคา ท้องตลาด)	30,000	-	-	-	-	กองคลัง
<b>รวม</b>					<b>62,600</b>	<b>-</b>	<b>-</b>	<b>-</b>	<b>-</b>	

**บัญชีครุภัณฑ์**  
**แผนพัฒนาท้องถิ่น (พ.ศ.2566 – 2570)**  
**เทศบาลตำบลบ้านแหลม**

แบบ ผ.03

ที่	แผนงาน	หมวด	ประเภท	เป้าหมาย (ผลผลิตของครุภัณฑ์)	งบประมาณและที่ผ่านมา					หน่วยงาน รับผิดชอบ หลัก
					2566 (บาท)	2567 (บาท)	2568 (บาท)	2569 (บาท)	2570 (บาท)	
1	รักษาความสงบ ภายใน	ค่าครุภัณฑ์	ครุภัณฑ์ ก่อสร้าง	- จัดซื้อรถตักหน้าขุดหลังชนิดขับเคลื่อน 2 ล้อ เครื่องยนต์ดีเซล 4 จังหวะ มีกำลังไม่น้อยกว่า 70 แรงม้า รอบเครื่องยนต์ไม่เกิน 2,200 รอบต่อนาที จำนวน 1 คัน (ตั้งตามราคามาตรฐานครุภัณฑ์)	-	-	3,067,000	-	-	สำนัก ปลัดเทศบาล (งานป้องกัน)
2	รักษาความสงบ ภายใน	ค่าครุภัณฑ์	ครุภัณฑ์ ยานพาหนะและ ขนส่ง	- จัดซื้อรถยนต์บรรทุกน้ำดับเพลิงอเนกประสงค์ เครื่องยนต์ดีเซล ขนาดความจุน้ำไม่น้อยกว่า 1,000 ลิตร ขับเคลื่อน 2 ล้อ ขนาดเครื่องยนต์ไม่ น้อยกว่า 2,400 ซีซี ชนิด 4 สูบ 4 จังหวะ ติดตั้ง แท่นป็นฉีดน้ำและติดตั้งเครื่องสูบน้ำดับเพลิงชนิด แรงดันสูง จำนวน 1 คัน (ตั้งตามราคาท้องตลาด)	-	-	-	2,000,000	-	สำนัก ปลัดเทศบาล (งานป้องกัน)
3	รักษาความสงบ ภายใน	ค่าครุภัณฑ์	ครุภัณฑ์ ยานพาหนะและ ขนส่ง	- จัดซื้อรถยนต์บรรทุกน้ำดับเพลิงอเนกประสงค์ เครื่องยนต์ดีเซล ขนาดความจุน้ำไม่น้อยกว่า 10,000 ลิตร ชนิด 10 ล้อ ขนาดเครื่องยนต์ไม่ น้อยกว่า 6 สูบ 4 จังหวะ มีกำลังแรงม้าไม่น้อย กว่า 210 แรงม้า จำนวน 1 คัน (ตั้งตามราคา ท้องตลาด)	-	-	-	4,500,000	-	สำนัก ปลัดเทศบาล (งานป้องกัน)

**บัญชีครุภัณฑ์**  
**แผนพัฒนาท้องถิ่น (พ.ศ.2566 – 2570)**  
**เทศบาลตำบลบ้านแหลม**

แบบ ผ.03

ที่	แผนงาน	หมวด	ประเภท	เป้าหมาย (ผลผลิตของครุภัณฑ์)	งบประมาณและที่ผ่านมา					หน่วยงาน รับผิดชอบ หลัก
					2566 (บาท)	2567 (บาท)	2568 (บาท)	2569 (บาท)	2570 (บาท)	
4	รักษาความสงบ ภายใน	ค่าครุภัณฑ์	ครุภัณฑ์ ยานพาหนะและ ขนส่ง	- จัดซื้อรถยนต์ดับเพลิงชนิดไฟเบอร์กลาส ระบายความร้อนด้วยน้ำ เครื่องยนต์เบนซิน สตาร์ทเครื่องยนต์ด้วยระบบไฟฟ้า ติดตั้งเครื่องสูบน้ำ ฉีดน้ำดับเพลิงและอุปกรณ์ดับเพลิง ขนาดความยาว ตลอดลำไม่น้อยกว่า 8.4 เมตร ความกว้างที่กลางลำ ไม่น้อยกว่า 2.7 เมตร ความลึกที่กลางลำไม่น้อยกว่า 1.3 เมตร ท้องเรือกินน้ำลึกไม่เกิน 0.6 เมตร ความจุถัง น้ำมันเชื้อเพลิงไม่น้อยกว่า 200 ลิตร เครื่องยนต์เรือกำลัง ไม่เกิน 250 แรงม้า จำนวน 1 ลำ (ตั้งตามราคาท้องตลาด)	-	-	-	-	6,100,000	สำนัก ปลัดเทศบาล (งานป้องกัน)
5	รักษาความสงบ ภายใน	ค่าครุภัณฑ์	ครุภัณฑ์ ยานพาหนะและ ขนส่ง	- จัดซื้อรถพยาบาลฉุกเฉิน(รถกระบะ)ปริมาตร กระบะรถบรรทุก ไม่น้อยกว่า 2,400 ซีซี หรือกำลัง เครื่องยนต์สูงสุดไม่ต่ำกว่า 110 กิโลวัตต์ เครื่องยนต์ดีเซล 4 สูบ พร้อมอุปกรณ์ตามมาตรฐาน ประตูด้านหลังปิด-เปิด สำหรับยกเตียงผู้ป่วยเข้า-ออก มีตู้เก็บท่อบรรจุก๊าซไม่น้อย กว่า 2 ท่อ ที่แขวนน้ำเกลือ ห้องพยาบาลมีตู้ใส่ อุปกรณ์และเวชภัณฑ์ มีวิทยุคมนาคม VHF/FM 25 วัตต์ พร้อมอุปกรณ์เครื่องสัญญาณไฟฉุกเฉิน พร้อมเครื่องขยายเสียง จำนวน 1 คัน (ตั้งตาม ราคามาตรฐานครุภัณฑ์)	-	-	-	-	1,070,000	สำนัก ปลัดเทศบาล (งานป้องกัน)
<b>รวม</b>					-	-	3,067,000	6,500,000	7,170,000	

**บัญชีครุภัณฑ์**  
**แผนพัฒนาท้องถิ่น (พ.ศ.2566 – 2570)**  
**เทศบาลตำบลบ้านแหลม**

แบบ ผ.03

ที่	แผนงาน	หมวด	ประเภท	เป้าหมาย (ผลผลิตของครุภัณฑ์)	งบประมาณและที่ผ่านมา					หน่วยงาน รับผิดชอบ หลัก
					2566 (บาท)	2567 (บาท)	2568 (บาท)	2569 (บาท)	2570 (บาท)	
1	สาธารณสุข	ค่าครุภัณฑ์	ครุภัณฑ์คอมพิวเตอร์	จัดซื้อเครื่องคอมพิวเตอร์ สำหรับงานสำนักงาน จำนวน 1 เครื่อง (ตั้งตามเกณฑ์ราคากลางและคุณลักษณะพื้นฐานการจัดหาอุปกรณ์และระบบคอมพิวเตอร์ กระทรวงดิจิทัลฯ พฤษภาคม 2563)	17,000	-	17,000	-	-	กอง สาธารณสุข และ สิ่งแวดล้อม
2	สาธารณสุข	ค่าครุภัณฑ์	ครุภัณฑ์คอมพิวเตอร์	จัดซื้อเครื่องพิมพ์เลเซอร์หรือ LED ขาวดำ (18 หน้าต่อนาที) จำนวน 1 เครื่อง (ตั้งตามเกณฑ์ราคากลางและคุณลักษณะพื้นฐานการจัดหาอุปกรณ์และระบบคอมพิวเตอร์ กระทรวงดิจิทัลฯ พฤษภาคม 2563)	2,600	-	2,600	-	-	กอง สาธารณสุข และ สิ่งแวดล้อม
3	สาธารณสุข	ค่าครุภัณฑ์	ครุภัณฑ์การเกษตร	จัดซื้อเครื่องพ่นหมอกควัน กำลังเครื่องยนต์ไม่น้อยกว่า 25 แรงม้า ปริมาณการฉีดพ่นน้ำยาไม่น้อยกว่า 40 ลิตรต่อชั่วโมง ถึงบรรจุน้ำยาไม่น้อยกว่า 6 ลิตร จำนวน 2 เครื่อง ราคาเครื่องละ 59,000.-บาท (ตั้งตามบัญชีราคามาตรฐานครุภัณฑ์ สำนักงานงบประมาณ ธันวาคม 2563)	118,000	-	-	-	-	กอง สาธารณสุข และ สิ่งแวดล้อม

**บัญชีครุภัณฑ์**  
**แผนพัฒนาท้องถิ่น (พ.ศ.2566 – 2570)**  
**เทศบาลตำบลบ้านแหลม**

แบบ ผ.03

ที่	แผนงาน	หมวด	ประเภท	เป้าหมาย (ผลผลิตของครุภัณฑ์)	งบประมาณและที่ผ่านมา					หน่วยงาน รับผิดชอบ หลัก
					2566 (บาท)	2567 (บาท)	2568 (บาท)	2569 (บาท)	2570 (บาท)	
4	สาธารณสุข	ค่าครุภัณฑ์	ครุภัณฑ์ยานพาหนะและขนส่ง	จัดซื้อรถยนต์บรรทุก (ดีเซล) ขนาด 1 ตัน ปริมาตรกระบะบอกลูกสูบไม่ต่ำกว่า 2,400 ซีซี หรือกำลังเครื่องยนต์สูงสุดไม่ต่ำกว่า 110 กิโลวัตต์ ขับเคลื่อน 2 ล้อ แบบมีช่องว่างด้านหลังคนขับ (Cab) จำนวน 1 คัน (ตั้งตามบัญชีราคามาตรฐานครุภัณฑ์ สำนักงบประมาณ ธันวาคม 2563)	715,000	-	-	-	-	กองสาธารณสุขและสิ่งแวดล้อม
5	เคหะและชุมชน	ค่าครุภัณฑ์	ครุภัณฑ์ก่อสร้าง	จัดซื้อรถเข็นเหล็ก ชนิดล้อแม่คู่ ยางตันกระแทกเหล็ก จุได้ไม่น้อยกว่า 60 ลิตร กระแทกเหล็กรองพื้นด้วยสีกันสนิม จำนวน 4 คัน ๆ ละ 3,000.-บาท (ตั้งราคาตามท้องตลาด)	12,000	-	-	-	-	กองสาธารณสุขและสิ่งแวดล้อม
<b>รวม</b>					<b>864,600</b>	<b>-</b>	<b>19,600</b>	<b>-</b>	<b>-</b>	

**บัญชีครุภัณฑ์**  
**แผนพัฒนาท้องถิ่น (พ.ศ.2566 – 2570)**  
**เทศบาลตำบลบ้านแหลม**

แบบ ผ.03

ที่	แผนงาน	หมวด	ประเภท	เป้าหมาย (ผลผลิตของครุภัณฑ์)	งบประมาณและที่ผ่านมา					หน่วยงาน รับผิดชอบ หลัก
					2566 (บาท)	2567 (บาท)	2568 (บาท)	2569 (บาท)	2570 (บาท)	
1	เคหะและ ชุมชน	ครุภัณฑ์	ครุภัณฑ์ ยานพาหนะ และขนส่ง	จัดซื้อรถยนต์บรรทุกติดตั้งเครนไฮดรอลิค พร้อมกระเช้าไฟฟ้า สามารถยกสูงได้ไม่น้อยกว่า 12 เมตร (วัดจากพื้นดิน) เป็นเครื่องยนต์ดีเซล ชนิด 6 ล้อ มีกำลังแรงม้าไม่น้อยกว่า 150 แรงม้า พร้อมอุปกรณ์มาตรฐานและอุปกรณ์ส่วนควบ จำนวน 1 คัน (ตั้งราคาตามท้องตลาด)	2,700,000	-	-	-	-	กองช่าง
				รวม	2,700,000	-	-	-	-	



## ส่วนที่ 4 การติดตามและประเมินผล

กรอบในการติดตามและประเมินผล เทศบาลตำบลบ้านแหลม ได้ถือปฏิบัติตามระเบียบกระทรวงมหาดไทยว่าด้วยการจัดทำแผนพัฒนาขององค์กรปกครองส่วนท้องถิ่น พ.ศ.2548 หมวด 6 การติดตามและประเมินผลแผนพัฒนาเทศบาล ข้อ 28 โดยนายกเทศมนตรีตำบลบ้านแหลม มีคำสั่งแต่งตั้งคณะกรรมการติดตามและประเมินผลแผนพัฒนาเทศบาลตำบลบ้านแหลม ตามคำสั่งเทศบาลตำบลบ้านแหลม ที่ 141/2562 ลงวันที่ 24 เมษายน 2562

### 4.1 การติดตามและประเมินผลยุทธศาสตร์

แนวทางการพิจารณาการติดตามและประเมินผลยุทธศาสตร์  
เพื่อความสอดคล้องแผนพัฒนาท้องถิ่นขององค์กรปกครองส่วนท้องถิ่น

ประเด็นการพิจารณา	รายละเอียดหลักเกณฑ์	คะแนนเต็ม	คะแนนที่ได้
1. ข้อมูลสภาพทั่วไปและข้อมูลพื้นฐานขององค์กรปกครองส่วนท้องถิ่น	ควรประกอบด้วยข้อมูลดังนี้ (1) ข้อมูลเกี่ยวกับด้านกายภาพ เช่น ที่ตั้งของหมู่บ้าน/ชุมชน/ตำบล ลักษณะภูมิประเทศ ลักษณะภูมิอากาศ ลักษณะของที่ดิน ลักษณะของแหล่งน้ำ ลักษณะของป่าไม้ ฯลฯ ด้านการเมือง/การปกครอง เช่น เขตการปกครอง การเลือกตั้ง ฯลฯ	20 (3)	
	(2) ข้อมูลเกี่ยวกับด้านการเมือง/การปกครอง เช่น เขตการปกครอง การเลือกตั้ง ฯลฯ ประชากร เช่น ข้อมูลเกี่ยวกับจำนวนประชากร และช่วงอายุและจำนวนประชากร ฯลฯ	(2)	
	(3) ข้อมูลเกี่ยวกับสภาพทางสังคม เช่น การศึกษา สาธารณสุข อาชญากรรม ยาเสพติด การสังคมสงเคราะห์ ฯลฯ	(2)	
	(4) ข้อมูลเกี่ยวกับระบบบริหารพื้นฐาน เช่น การคมนาคมขนส่ง การไฟฟ้า การประปา โทรศัพท์ ฯลฯ	(2)	
	(5) ข้อมูลเกี่ยวกับระบบเศรษฐกิจ เช่น การเกษตร การประมง การประมง การบริการ การท่องเที่ยว อุตสาหกรรม การพาณิชย์/กลุ่มอาชีพแรงงาน ฯลฯ	(2)	
	(6) ข้อมูลเกี่ยวกับศาสนา ประเพณี วัฒนธรรม เช่น การนับถือศาสนา ประเพณีและงานประจำปี ภูมิปัญญาท้องถิ่น ภาษาล้าน สิ้นค้าพื้นเมืองและของที่ระลึก ฯลฯ และอื่นๆ	(2)	
	(7) ข้อมูลเกี่ยวกับทรัพยากรธรรมชาติ เช่น น้ำ ป่าไม้ ภูเขา คุณภาพของทรัพยากรธรรมชาติ ฯลฯ	(2)	
	(8) การสำรวจและจัดเก็บข้อมูลเพื่อการจัดทำแผนพัฒนาท้องถิ่นหรือการใช้ข้อมูล จปฐ.	(2)	
	(9) การประชุมประชาคมท้องถิ่น รูปแบบ วิธีการ และการดำเนินการประชุมประชาคมท้องถิ่นโดยใช้กระบวนการร่วมคิด ร่วมทำ ร่วมตัดสินใจ ร่วมตรวจสอบ ร่วมรับประโยชน์ ร่วมแก้ไขปัญหา ปรัชญาหรือ แลกเปลี่ยนเรียนรู้ เพื่อแก้ไขปัญหา สำหรับการพัฒนาท้องถิ่นตามอำนาจหน้าที่ขององค์กรปกครองส่วนท้องถิ่น	(3)	

ประเด็นการพิจารณา	รายละเอียดหลักเกณฑ์	คะแนนเต็ม	คะแนนที่ได้
2. การวิเคราะห์ สภาพการณ์และศักยภาพ	ควรประกอบด้วยข้อมูลดังนี้ (1) การวิเคราะห์ที่ครอบคลุมความเชื่อมโยง ความสอดคล้องยุทธศาสตร์จังหวัด ยุทธศาสตร์การพัฒนาขององค์กรปกครองส่วนท้องถิ่นในเขตจังหวัด ยุทธศาสตร์ขององค์กรปกครองส่วนท้องถิ่น นโยบายของผู้บริหารท้องถิ่น รวมถึงความเชื่อมโยงแผนยุทธศาสตร์ชาติ 20 ปี แผนพัฒนาเศรษฐกิจและสังคมแห่งชาติ และ Thailand 4.0	20 (5)	
	(2) การวิเคราะห์การใช้ผังเมืองรวมหรือผังเมืองเฉพาะ และการบังคับใช้ผลของการบังคับใช้ สภาพการณ์ที่เกิดขึ้นต่อการพัฒนาท้องถิ่น	(3)	
	(3) การวิเคราะห์ทางสังคม เช่น ด้านแรงงาน การศึกษา สาธารณสุข ความยากจน อาชญากรรม ปัญหายาเสพติด เทคโนโลยี จารีต ประเพณี วัฒนธรรม ภูมิปัญญาท้องถิ่น เป็นต้น	(3)	
	(4) การวิเคราะห์ทางเศรษฐกิจ ข้อมูลด้านรายได้ครัวเรือน การส่งเสริมอาชีพ กลุ่มอาชีพ กลุ่มทางสังคม การพัฒนาอาชีพและกลุ่มต่างๆ สภาพทางเศรษฐกิจและความเป็นอยู่ทั่วไป เป็นต้น	(3)	
	(5) การวิเคราะห์สิ่งแวดล้อม พื้นที่สีเขียว ธรรมชาติต่างๆ ทางภูมิศาสตร์ กระบวนการหรือสิ่งที่เกิดขึ้น การประดิษฐ์ที่มีผลต่อสิ่งแวดล้อมและการพัฒนา	(3)	
	(6) ผลการวิเคราะห์ศักยภาพเพื่อประเมินสถานภาพการพัฒนาในปัจจุบันและโอกาสการพัฒนาในอนาคตของท้องถิ่น ด้วยเทคนิค SWOT Analysis ที่อาจส่งผลกระทบต่อดำเนินงานได้แก่ -Strength (จุดแข็ง)W-Weakness (จุดอ่อน) O-Opportunity (โอกาส) และ T-Threat (อุปสรรค)	(3)	

ประเด็นการพิจารณา	รายละเอียดหลักเกณฑ์	คะแนนเต็ม	คะแนนที่ได้
<b>3. ยุทธศาสตร์</b>	ควรประกอบด้วยข้อมูลดังนี้	<b>60</b>	
3.1 ยุทธศาสตร์ขององค์กร ปกครองส่วนท้องถิ่น	สอดคล้องกับสภาพสังคม เศรษฐกิจ สิ่งแวดล้อมของท้องถิ่น ประเด็นปัญหาการพัฒนาและแนวทางการพัฒนาที่สอดคล้อง กับยุทธศาสตร์ขององค์กรปกครองส่วนท้องถิ่น และเชื่อมโยง หลักพระราชบัญญัติแผนยุทธศาสตร์ชาติ 20 ปี แผนพัฒนา เศรษฐกิจและสังคมแห่งชาติ และ Thailand 4.0	(10)	
3.2 ยุทธศาสตร์ขององค์กร ปกครองส่วนท้องถิ่นในเขต จังหวัด	สอดคล้องและเชื่อมโยงกับสภาพสังคม เศรษฐกิจ สิ่งแวดล้อม ของท้องถิ่น และยุทธศาสตร์จังหวัด และเชื่อมโยงหลักพระราชบัญญัติ แผนยุทธศาสตร์ชาติ 20 ปี แผนพัฒนาเศรษฐกิจและสังคม แห่งชาติและ Thailand 4.0	(10)	
3.3 ยุทธศาสตร์จังหวัด	สอดคล้องกับยุทธศาสตร์พัฒนากลุ่มจังหวัด ยุทธศาสตร์พัฒนา ภาค แผนพัฒนาเศรษฐกิจและสังคมแห่งชาติ แผนการบริหาร ราชการแผ่นดิน นโยบาย/ยุทธศาสตร์ คสช. และนโยบายรัฐบาล หลักพระราชบัญญัติแผนยุทธศาสตร์ชาติ 20 ปี และThailand 4.0	(10)	
3.4 วิสัยทัศน์	วิสัยทัศน์ ซึ่งมีลักษณะแสดงสถานภาพที่องค์กรปกครองส่วน ท้องถิ่นต้องการจะเป็นหรือบรรลุถึงอนาคตอย่างชัดเจน สอดคล้องกับโอกาสและศักยภาพที่เป็นลักษณะเฉพาะองค์กร ปกครองส่วนท้องถิ่น และสัมพันธ์กับโครงการพัฒนาท้องถิ่น	(5)	
3.5 กลยุทธ์	แสดงให้เห็นช่องทาง วิธีการ ภารกิจหรือสิ่งที่ต้องทำตามอำนาจ หน้าที่ขององค์กรปกครองส่วนท้องถิ่นที่จะนำไปสู่การบรรลุ วิสัยทัศน์ หรือแสดงให้เห็นถึงความชัดเจนในสิ่งที่จะดำเนินการ ให้บรรลุวิสัยทัศน์นั้น	(5)	
3.6 เป้าประสงค์ของแต่ละ ประเด็นกลยุทธ์	เป้าประสงค์ของแต่ละประเด็นกลยุทธ์มีความสอดคล้องและ สนับสนุนต่อกกลยุทธ์ที่จะเกิดขึ้น มุ่งหมายสิ่งหนึ่งสิ่งใดที่ชัดเจน	(5)	
3.7 จุดยืนทางยุทธศาสตร์ (Positioning)	ความมุ่งมั่นอันแน่วแน่ในการวางแผนพัฒนาท้องถิ่น เพื่อให้ บรรลุวิสัยทัศน์ขององค์กรปกครองส่วนท้องถิ่น ซึ่งเกิดจาก ศักยภาพของพื้นที่จริง ที่จะนำไปสู่ผลสำเร็จทางยุทธศาสตร์	(5)	
3.8 แผนงาน	แผนงานหรือจุดมุ่งหมายเพื่อการพัฒนาในอนาคต กำหนด จุดมุ่งหมายในเรื่องใดเรื่องหนึ่งหรือแผนงานที่เกิดจาก เป้าประสงค์ ตัวชี้วัด ค่าเป้าหมาย กลยุทธ์ จุดยืนทางยุทธศาสตร์ ขององค์กรปกครองส่วนท้องถิ่นที่มีความชัดเจน นำไปสู่การทำ โครงการพัฒนาท้องถิ่นในแผนพัฒนาท้องถิ่นสี่ปี โดยระบุ แผนงานและความเชื่อมโยงดังกล่าว	(5)	
3.9 ความเชื่อมโยงของ ยุทธศาสตร์ในภาพรวม	ความเชื่อมโยงองค์รวมที่นำไปสู่การพัฒนาท้องถิ่นที่เกิดผลผลิต/ โครงการจากแผนยุทธศาสตร์ชาติ 20 ปี แผนพัฒนาเศรษฐกิจ และสังคมแห่งชาติ ฉบับที่ 12 Thailand 4.0 แผนพัฒนาภาค/ แผนพัฒนากลุ่มจังหวัด ยุทธศาสตร์การพัฒนาขององค์กร ปกครองส่วนท้องถิ่นในเขตจังหวัดและยุทธศาสตร์ขององค์กร ปกครองส่วนท้องถิ่น	(5)	
<b>รวมคะแนน</b>		<b>100</b>	

## 4.2 การติดตามและประเมินผลโครงการ

แนวทางการพิจารณาการติดตามและประเมินผลโครงการ  
เพื่อความสอดคล้องแผนพัฒนาท้องถิ่นขององค์กรปกครองส่วนท้องถิ่น

ประเด็นการพิจารณา	รายละเอียดหลักเกณฑ์	คะแนนเต็ม	คะแนนที่ได้
1. การสรุป สถานการณ์การ พัฒนา	เป็นการวิเคราะห์กรอบการจัดทำยุทธศาสตร์ขององค์กร ปกครองส่วนท้องถิ่น (ใช้การวิเคราะห์ SWOT Analysis /Demand (Demand Analysis)/Global Demand และ Trend ปัจจัยและสถานการณ์การเปลี่ยนแปลงที่มีผลต่อการ พัฒนา อย่างน้อยต้องประกอบด้วยวิเคราะห์ศักยภาพด้าน เศรษฐกิจ, ด้านสังคม, ด้านทรัพยากรธรรมชาติและ สิ่งแวดล้อม)	10	
2. การประเมินผลการ นำแผนพัฒนาท้องถิ่น ไปปฏิบัติในเชิง ปริมาณ	1) การควบคุมที่มีตัวเลขต่างๆ เพื่อนำมาใช้วัดผลในเชิง ปริมาณเช่น การวัดจำนวนโครงการ กิจกรรม งานต่างๆ ก็คือ ผลผลิตนั่นเองว่าเป็นไปตามที่ตั้งเป้าหมายเอาไว้หรือไม่ จำนวนที่ดำเนินการจริงตามที่ได้กำหนดไว้เท่าไร จำนวนที่ไม่ สามารถดำเนินการได้มีจำนวนเท่าไรสามารถอธิบายได้ตาม หลักประสิทธิภาพ (Efficiency) ของการพัฒนาท้องถิ่นตาม อำนาจหน้าที่ที่ได้กำหนดไว้ 2) วิเคราะห์ผลกระทบ/สิ่งที่กระทบ (Impact) โครงการที่ ดำเนินการในเชิงปริมาณ (Qualitative)	10	
3. การประเมินผลการ นำแผนพัฒนาท้องถิ่น ไปปฏิบัติในเชิง คุณภาพ	1) การประเมินประสิทธิผลของแผนพัฒนาในเชิงคุณภาพคือ การนำเอาเทคนิคต่างๆ มาใช้เพื่อวัดค่าภารกิจ โครงการ กิจกรรม งานต่างๆ ที่ดำเนินการในพื้นที่นั้นๆ ตรงต่อความ ต้องการของประชาชนหรือไม่และเป็นไปตามอำนาจหน้าที่ หรือไม่ ประชาชนพึงพอใจหรือไม่ สิ่งของ วัสดุ ครุภัณฑ์ การ ดำเนินการต่างๆ มีสภาพหรือลักษณะถูกต้อง คงทน ถาวร สามารถใช้งานได้ตามวัตถุประสงค์หรือไม่ ซึ่งเป็นไปตามหลัก ประสิทธิผล(Effectiveness) ผลการปฏิบัติราชการตาม ที่ได้รับงบประมาณมาดำเนินการ รวมถึงสามารถเทียบเคียงกับ ส่วนราชการหรือหน่วยงาน 2) วิเคราะห์ผลกระทบ/สิ่งที่กระทบ (Impact) โครงการที่ ดำเนินการในเชิงคุณภาพ (Qualitative)	10	
4. แผนงานและ ยุทธศาสตร์การพัฒนา	1) วิเคราะห์แผนงาน งานที่เกิดจากด้านต่างๆ มีความสอดคล้อง กับยุทธศาสตร์ขององค์กรปกครองส่วนท้องถิ่นในมิติต่างๆ จน นำไปสู่การจัดทำโครงการพัฒนาท้องถิ่นโดยใช้ SWOT Analysis/Demand (Demand Analysis)/Global Demand/Trend หรือหลักการบูรณาการ (Integration) กับ องค์กรปกครองส่วนท้องถิ่น ที่มีพื้นที่ติดต่อกัน 2) วิเคราะห์แผนงาน งาน ที่เกิดจากด้านต่างๆ ที่สอดคล้องกับ การแก้ไขปัญหาความยากจน หลักปรัชญา	10	

ประเด็นการพิจารณา	รายละเอียดหลักเกณฑ์	คะแนนเต็ม	คะแนนที่ได้
5. โครงการพัฒนา 5.1 ความชัดเจนของ ชื่อโครงการ	ควรประกอบด้วยข้อมูลดังนี้ เป็นโครงการที่มีวัตถุประสงค์สนองต่อแผนยุทธศาสตร์การ พัฒนาขององค์กรปกครองส่วนท้องถิ่นและดำเนินการเพื่อให้ การพัฒนาบรรลุตามวิสัยทัศน์ขององค์กรปกครองส่วนท้องถิ่นที่ กำหนดไว้ ชื่อโครงการมีความชัดเจน มุ่งไปเรื่องใดเรื่องหนึ่ง อ่านแล้วเข้าใจได้ว่าพัฒนาอะไรในอนาคต	60 (5)	
5.2 กำหนด วัตถุประสงค์ สอดคล้องกับโครงการ	มีวัตถุประสงค์ชัดเจน (clear objective) โครงการต้องกำหนด วัตถุประสงค์สอดคล้องกับความเป็นมาของโครงการ สอดคล้อง กับหลักการและเหตุผล วิธีการดำเนินงานต้องสอดคล้องกับ วัตถุประสงค์ มีความเป็นไปได้ชัดเจน มีลักษณะเฉพาะเจาะจง	(5)	
5.3 เป้าหมาย (ผลผลิตของ โครงการ) มีความ ชัดเจนนำไปสู่การตั้ง งบประมาณได้ถูกต้อง	สภาพที่อยากให้เกิดขึ้นในอนาคตเป็นทิศทางที่ต้องไปให้ถึง เป้าหมายต้องชัดเจน สามารถระบุจำนวนเท่าไร กลุ่มเป้าหมาย คืออะไร มีผลผลิตอย่างไร กลุ่มเป้าหมาย พื้นที่ดำเนินงาน และ ระยะเวลาดำเนินงานอธิบายให้ชัดเจนว่าโครงการนี้จะทำที่ไหน เริ่มต้นในช่วงเวลาใดและจบลงเมื่อไร ใครคือกลุ่มเป้าหมายของ โครงการ หากกลุ่มเป้าหมายมีหลายกลุ่ม ให้บอกชัดเจนไปว่าใคร คือกลุ่มเป้าหมายหลัก ใครคือกลุ่มเป้าหมายรอง	(5)	
5.4 โครงการมีความ สอดคล้องกับแผน ยุทธศาสตร์ 20 ปี	โครงการสอดคล้องกับ (1) ความมั่นคง (2) การสร้าง ความสามารถในการแข่งขัน (3) การพัฒนาเสริมสร้างศักยภาพ คน (4) การสร้างโอกาสความเสมอภาคและเท่าเทียมกันทาง สังคม (5) การสร้างการเติบโตบนคุณภาพชีวิตที่เป็นมิตรต่อ สิ่งแวดล้อม (6) การปรับสมดุลและพัฒนาระบบการบริหาร จัดการภาครัฐ เพื่อให้เกิดความมั่นคง มั่งคั่ง ยั่งยืน	(5)	
5.5 เป้าหมาย (ผลผลิตของ โครงการ) มีความ สอดคล้องกับ แผนพัฒนาเศรษฐกิจ และสังคมแห่งชาติ	โครงการมีความสอดคล้องแผนพัฒนาเศรษฐกิจและสังคม แห่งชาติฉบับที่ 12 โดย (1) ยึดหลักปรัชญาเศรษฐกิจพอเพียง (2) ยึดคนเป็นศูนย์กลางพัฒนา (3) ยึดวิสัยทัศน์ภายใต้ ยุทธศาสตร์ชาติ 20 ปี (4) ยึดเป้าหมายอนาคตประเทศไทย 2579 (5) ยึดหลักการนำไปสู่ปฏิบัติให้เกิดผลสัมฤทธิ์อย่าง จริงจังใน 5 ปีที่ต่อยอดไปสู่ผลสัมฤทธิ์ที่เป็นเป้าหมายระยะยาว ภายใต้แนวทางการพัฒนา (1) การยกระดับศักยภาพการแข่งขัน และการหลุดพ้นกับดักรายได้ปานกลางสู่รายได้สูง (2) การ พัฒนาศักยภาพคนตามช่วงวัยและการปฏิรูประบบเพื่อสร้าง สังคมสูงวัยอย่างมีคุณภาพ (3) การลดความเหลื่อมล้ำทางสังคม (4) การรองรับการเชื่อมโยงภูมิภาคและความเป็นเมือง (5) การ สร้างความเจริญเติบโตทางเศรษฐกิจและสังคมอย่างเป็นมิตรกับ สิ่งแวดล้อม (6) การบริหารราชการแผ่นดินที่มีประสิทธิภาพ	(5)	

ประเด็นการพิจารณา	รายละเอียดหลักเกณฑ์	คะแนนเต็ม	คะแนนที่ได้
5.6 โครงการมีความสอดคล้องกับ Thailand 4.0	โครงการมีลักษณะหรือสอดคล้องกับการปรับเปลี่ยนโครงสร้างเศรษฐกิจไปสู่ Value-Based Economy หรือเศรษฐกิจที่ขับเคลื่อนด้วยนวัตกรรม ทำน้อย ได้มาก เช่น (1) เปลี่ยนจากการผลิตสินค้า โภคภัณฑ์ไปสู่สินค้าเชิงนวัตกรรม (2) เปลี่ยนจากการขับเคลื่อนประเทศด้วยภาคอุตสาหกรรม ไปสู่การขับเคลื่อนด้วยเทคโนโลยี ความคิดสร้างสรรค์และนวัตกรรม (3) เปลี่ยนจากการเน้นภาคการผลิตสินค้าไปสู่การเน้นภาคบริการมากขึ้น รวมถึงโครงการที่เติมเต็มด้วยวิทยาการ ความคิดสร้างสรรค์ นวัตกรรม วิทยาศาสตร์ เทคโนโลยี และการวิจัยและพัฒนาแล้วต่อยอดความได้เปรียบเชิงเปรียบเทียบ เช่น ด้านการเกษตรเทคโนโลยีชีวภาพ สาธารณสุข วัฒนธรรม ฯลฯ	(5)	
5.7 โครงการสอดคล้องกับยุทธศาสตร์จังหวัด	โครงการพัฒนาท้องถิ่นมีความสอดคล้องกับห้วงระยะเวลาของแผนพัฒนาจังหวัดที่ได้กำหนดขึ้น เพื่อขับเคลื่อนการพัฒนาท้องถิ่นเสมือนหนึ่งการขับเคลื่อนการพัฒนาจังหวัด ซึ่งไม่สามารถแยกส่วนใดส่วนหนึ่งออกจากกันได้ นอกจากนี้โครงการพัฒนาท้องถิ่นต้องเป็นโครงการเชื่อมต่อหรือเดินทางไปด้วยกันกับยุทธศาสตร์จังหวัดที่ได้กำหนดขึ้นเป็นปัจจุบัน	(5)	
5.8 โครงการแก้ไขปัญหาความยากจนหรือการเสริมสร้างให้ประเทศชาติมั่นคง มั่งคั่ง ยั่งยืน ภายใต้หลักปรัชญาของ	เป็นโครงการที่ดำเนินการภายใต้พื้นฐานความพอเพียงที่ประชาชนดำเนินการเองหรือร่วมดำเนินการ เป็นโครงการต่อยอดและขยายได้ เป็นโครงการที่ประชาชนต้องการเพื่อให้เกิดความยั่งยืน ซึ่งมีลักษณะที่จะให้ท้องถิ่นมีความมั่นคง มั่งคั่ง ยั่งยืน เป็นท้องถิ่นที่พัฒนาแล้วด้วยการพัฒนาตามปรัชญาของเศรษฐกิจพอเพียง	(5)	
5.9 งบประมาณมีความสอดคล้องกับเป้าหมาย(ผลผลิตของโครงการ)	งบประมาณโครงการพัฒนาจะต้องคำนึงถึงหลักสำคัญ 5 ประการในการจัดทำโครงการได้แก่ (1)ความประหยัด (Economy) (2)ความมีประสิทธิภาพ (Efficiency) (3)ความมีประสิทธิภาพ (Effectiveness) (4)ความเหลื่อมล้ำในการพัฒนาท้องถิ่น นำไปสู่ความยุติธรรม (Equity) (5)ความโปร่งใส (Transparency)	(5)	
5.10 มีการประมาณการราคาถูกต้องตามหลักวิธีการงบประมาณ	การประมาณราคาเพื่อการพัฒนาต้องให้สอดคล้องกับโครงการ ถูกต้องตามหลักวิชาการทางช่อง หลักของราคากลาง ราคา กลางท้องถิ่น มีความโปร่งใสในการกำหนดราคาและตรวจสอบในเชิงประจักษ์	(5)	
5.11 มีการกำหนดตัวชี้วัด (KPI) และสอดคล้องกับวัตถุประสงค์และผลที่คาดว่าจะได้รับ	มีการกำหนดตัวชี้วัดผลงาน (Key Performance Indicator : KPI) ที่ สามารถวัดได้ (measurable) ใช้บอกประสิทธิผล (effectiveness) ใช้บอกประสิทธิภาพ (efficiency) ได้ เช่น การกำหนดความพึงพอใจ การกำหนดร้อยละ การกำหนดอันเกิดจากผลของวัตถุประสงค์ที่เกิดขึ้นสิ่งที่ได้รับ (การคาดการณ์ คาดว่าจะได้รับ)	(5)	

ประเด็นการพิจารณา	รายละเอียดหลักเกณฑ์	คะแนนเต็ม	คะแนนที่ได้
5.12 ผลที่คาดว่าจะได้รับสอดคล้องกับวัตถุประสงค์	ผลที่ได้รับเป็นสิ่งที่เกิดขึ้นจริงจากการดำเนินการตามโครงการพัฒนาซึ่งสอดคล้องกับวัตถุประสงค์ที่ตั้งไว้ การได้ผลหรือผลที่เกิดขึ้นจะต้องเท่ากับวัตถุประสงค์หรือมากกว่าวัตถุประสงค์ ซึ่งการเขียนวัตถุประสงค์ควรคำนึงถึง (1)มีความเป็นไปได้และมีความเฉพาะเจาะจง ในการดำเนินงานตามโครงการ (2)วัดและประเมินผลระดับของความสำเร็จได้ (3)ระบุสิ่งที่ต้องการดำเนินงานอย่างชัดเจนและเฉพาะเจาะจงมากที่สุดและสามารถปฏิบัติได้ (4)เป็นเหตุเป็นผล สอดคล้องกับความเป็นจริง (5) ส่งผลต่อการบ่งบอกเวลาได้	(5)	
รวมคะแนน		100	

#### 4.3 สรุปผลการพัฒนาท้องถิ่น จากแผนพัฒนาท้องถิ่น พ.ศ.2561-2565

สรุปผลการพัฒนาท้องถิ่นในภาพรวม วิเคราะห์จากกรอบการจัดทำยุทธศาสตร์ของเทศบาลตำบลบ้านแหลม สภาพการณ์ทางเศรษฐกิจ ประชากรในเขตเทศบาลตำบลบ้านแหลม ส่วนใหญ่ประกอบอาชีพเกษตรกรรมเกี่ยวกับการประมงทะเล ซึ่งมีทั้งประมงพาณิชย์และประมงพื้นบ้าน การเพาะเลี้ยงหอย และเก็บหอยจากธรรมชาติ รวมถึงการรับจ้างที่เกี่ยวข้องกับการประมง เช่น เป็นลูกเรือประมง รับจ้างแกะปู แกะหอย ทำปลาหมึก ทำปลาทั้งสดและตากแห้ง ตลอดจนอาชีพอื่น ๆ เช่น ค้าขาย รับจ้างทั่วไป งานบริการ รับราชการ เป็นต้น โดยพื้นที่เขตเทศบาลตำบลบ้านแหลมเป็นพื้นที่ศูนย์กลางของอำเภอบ้านแหลมในด้านการค้าและพาณิชย์กรรม ที่จำหน่ายเครื่องอุปโภค บริโภค ที่จำเป็นแก่การเลี้ยงชีพ มีโรงงานอุตสาหกรรมในพื้นที่อยู่บ้าง เป็นโรงงานอุตสาหกรรมจำพวกที่ 2 จำนวน 6 โรงงาน ซึ่งล้วนเป็นอุตสาหกรรมที่เกี่ยวข้องกับอาชีพประมง สภาพการณ์ทางสังคม มีการรวมตัวของประชากรในเขตเทศบาลตำบลบ้านแหลมจะเป็นไปตามสภาพทางภูมิศาสตร์ คือ อาศัยอยู่ตามแนวแม่น้ำเพชรบุรี ลำคลองสายต่าง ๆ ที่เป็นสาขาแยกจากแม่น้ำเพชรบุรี และตามแนวถนนสายหลักในเขตเทศบาล คนที่อาศัยในชุมชนส่วนใหญ่เป็นคนบ้านแหลมโดยกำเนิดหรือย้ายถิ่นฐานที่อยู่ไปตั้งรกรากอยู่ในเขตเทศบาลตำบลบ้านแหลมแบบถาวร ในพื้นที่มีแรงงานต่างด้าวเข้ามาประกอบอาชีพรับจ้างที่เกี่ยวข้องกับอาชีพประมงจำนวนมาก และรวมกลุ่มกันอยู่อาศัยในบ้านเช่า ห้องพัก เป็นกลุ่มๆ ซึ่งปัญหาของแรงงานต่างด้าว คือ เรื่องการรักษาความสะอาดและการทิ้งขยะลงแม่น้ำลำคลอง สภาพการณ์ด้านทรัพยากรธรรมชาติและสิ่งแวดล้อม พื้นที่เขตเทศบาลตำบลบ้านแหลมเป็นพื้นที่ราบลุ่มชายฝั่งทะเลอ่าวไทย ประกอบกับลักษณะดินเค็มและน้ำทะเลท่วมถึงทำให้ไม่มีการเพาะปลูกในพื้นที่ มีแม่น้ำเพชรบุรีไหลผ่านพื้นที่เขตเทศบาลไปออกทะเลที่บริเวณหมู่ที่ 1 และหมู่ที่ 8 มีลำคลองธรรมชาติในเขตเทศบาลอีก 15 สาย ซึ่งลักษณะสภาพการณ์ทุกด้านที่กล่าวมา ทางเทศบาลตำบลบ้านแหลมได้ใช้นำประยุกต์สู่แผนยุทธศาสตร์ 4 ด้าน เพื่อนำไปสู่การปฏิบัติ คือ

**ยุทธศาสตร์ที่ 1 ยุทธศาสตร์การพัฒนาโครงสร้างพื้นฐานและการพัฒนาเมือง** ได้บรรลุเป้าหมายในการพัฒนาสภาพพื้นผิวจราจรให้ได้มาตรฐาน มีระบบระบายน้ำ ทางเท้า ไฟจราจร ไฟส่องสว่าง และปรับปรุงภูมิทัศน์บริเวณสองข้างถนนและพื้นที่ที่สำคัญ

**ยุทธศาสตร์ที่ 2 ยุทธศาสตร์การพัฒนาและส่งเสริมคุณภาพชีวิตของประชาชน** เป็นการพัฒนาคณะผู้สังคมนักเรียนรู้อุตสาหกรรมอย่างยั่งยืน การเสริมสร้างและพัฒนาสุขภาพของประชาชน การเสริมสร้างค่านิยม จิตสำนึกและการทำนุบำรุงศิลปวัฒนธรรมไทย เสริมสร้างความเข้มแข็งของชุมชน สร้างอาชีพให้กับประชาชนและส่งเสริมเศรษฐกิจชุมชน ตลอดจนเสริมสร้างความปลอดภัยในชีวิตและทรัพย์สินของประชาชน

**ยุทธศาสตร์ที่ 3 ยุทธศาสตร์การบริหารจัดการขยะและการจัดการทรัพยากรธรรมชาติ** ได้บรรลุเป้าหมายโดยการอนุรักษ์ ฟื้นฟูและป้องกันการทำลายทรัพยากรธรรมชาติและสิ่งแวดล้อม สร้างการมีส่วนร่วมของชุมชนในการรักษาทรัพยากรธรรมชาติและสิ่งแวดล้อม

**ยุทธศาสตร์ที่ 4 ยุทธศาสตร์การพัฒนาการบริหารจัดการองค์การ** เทศบาลตำบลบ้านแหลมได้สร้างให้องค์กรโปร่งใส พัฒนาศักยภาพเทศบาล พัฒนาเครื่องมือเครื่องใช้ในการปฏิบัติงาน และการสร้างระบบตรวจสอบ ติดตามและประเมินผลที่มีประสิทธิภาพขึ้น

#### **ความสำเร็จการพัฒนาตามยุทธศาสตร์**

ปัจจัยที่จะทำให้แผนยุทธศาสตร์ของเทศบาลตำบลบ้านแหลมประสบความสำเร็จ คือ เนื้อหาของยุทธศาสตร์ชาติที่ชัดเจนและครอบคลุมทุกประเด็น มีกฎหมายรองรับและระบบการติดตามผลที่มีประสิทธิภาพที่สอดคล้องกับแผนยุทธศาสตร์ต่าง ๆ จนนำไปสู่การปฏิบัติด้วยความเข้าใจ เมื่อประชาชนมีส่วนร่วมและมีความรู้สึกเป็นเจ้าของยุทธศาสตร์ร่วมกัน เทศบาลตำบลบ้านแหลมก็จะสามารถก้าวไปข้างหน้าได้อย่างมั่นคง มั่งคั่ง และยั่งยืน ซึ่งยุทธศาสตร์ที่ใช้ในการพัฒนาท้องถิ่นมี จำนวน 4 ยุทธศาสตร์ ดังต่อไปนี้

**ยุทธศาสตร์ที่ 1 ยุทธศาสตร์การพัฒนาโครงสร้างพื้นฐานและการพัฒนาเมือง** เทศบาลตำบลบ้านแหลมได้พัฒนายุทธศาสตร์ที่ 1 นี้เป็นเมืองที่มีถนนในเขตเทศบาลตำบลบ้านแหลมทั้งหมด 92 สาย เป็นเมืองที่สัญจรไปมาสะดวกและปลอดภัย

**ยุทธศาสตร์ที่ 2 ยุทธศาสตร์การพัฒนาและส่งเสริมคุณภาพชีวิตของประชาชน** ในเขตเทศบาลตำบลบ้านแหลมมี จำนวน 4,230 ครัวเรือน ได้พัฒนาเป็นเมืองที่คนอยู่อาศัยอย่างมีความสุข

**ยุทธศาสตร์ที่ 3 ยุทธศาสตร์การบริหารจัดการขยะและการจัดการทรัพยากรธรรมชาติ** ในเขตเทศบาลตำบลบ้านแหลมมี จำนวน 4,170 ครัวเรือน ได้พัฒนาเป็นเมืองปลอดมลพิษและมีสิ่งแวดล้อมที่ดี

**ยุทธศาสตร์ที่ 4 ยุทธศาสตร์การพัฒนาการบริหารจัดการองค์การ** ในสำนักงานเทศบาลตำบลบ้านแหลมมีส่วนงานและบุคลากรในสังกัดเทศบาล ที่สามารถพัฒนาเป็นองค์กรที่โปร่งใสและมีประสิทธิภาพในการบริหารจัดการที่ดี โดยดูจากคะแนน ITA ได้ระดับคะแนน 87.10 ระดับ A

### **4.4 ข้อเสนอแนะในการจัดทำแผนพัฒนาท้องถิ่นในอนาคต**

#### **4.4.1 ผลกระทบนำไปสู่ออนาคต**

1) ในด้านเศรษฐกิจ ประชาชนในพื้นที่เขตเทศบาลตำบลบ้านแหลมทำอาชีพที่เกี่ยวข้องกับการประมงเป็นส่วนใหญ่ ส่วนอาชีพอื่น เช่น ค้าขาย ธุรกิจรับเหมา ข้าราชการ รัฐวิสาหกิจ ยังถือเป็นส่วนน้อยในภาพรวมแล้ว เศรษฐกิจภายในชุมชนของเทศบาลตำบลบ้านแหลมยังไม่มีจุดขายทางด้านเศรษฐกิจที่ชัดเจนพอที่จะดึงดูดการลงทุนจากภายนอก ดังนั้น จึงเป็นปัญหาสำคัญที่จะต้องคิดต่อไปว่า ทำอย่างไรจึงจะทำให้เศรษฐกิจภายในชุมชนสร้างจุดขายออกมาให้เห็น เพื่อเป็นตัวกระตุ้นเศรษฐกิจให้นำลงทุนในด้านอื่นๆสร้างรายได้ให้ประชาชนมากขึ้น

2) ปัญหาด้านโครงสร้างพื้นฐานสามารถพัฒนา แก้ไข ปรับปรุงได้ โดยการจัดหาเงินงบประมาณให้สามารถตอบสนองต่อความต้องการของประชาชน และในส่วนของพื้นที่ เขตติดต่อกับตำบลข้างเคียง โครงการหรือกิจกรรมที่เกื้อหนุนกัน จะนำแนวทางการจัดทำแผนและประสานแผนพัฒนาท้องถิ่น เพื่อดำเนินการของบสนับสนุนจากหน่วยงานที่เกี่ยวข้อง

3) ประชากรแฝงในเขตพื้นที่เทศบาลตำบลบ้านแหลมส่วนใหญ่เป็นคนต่างด้าวสัญชาติเมียนมาร์ที่มารับจ้างประกอบอาชีพประมงต่อเนื่อง มีการเคลื่อนย้ายแรงงาน และมีการเปลี่ยนแปลงนายจ้างบ่อยครั้ง ประชากรแฝงชาวเมียนมาร์เข้ามาใช้ทรัพยากรและบริการสาธารณะของประชาชนในพื้นที่ และไม่ทราบกฎระเบียบ และไม่เข้าใจภาษาไทย มีการทิ้งขยะ ไม่ทราบกฎจราจร ตลอดจนชาวเมียนมาร์เป็นโรคติดเชื้อไวรัสโคโรนา 2019 (COVID - 2019) ทำให้เกิดปัญหาต่าง ๆ เกิดขึ้น ดังนั้น ในการพัฒนาท้องถิ่นควรมีแผนรองรับเพื่อจัดการปัญหาโรคระบาดที่เกิดขึ้นในปัจจุบัน

4) ปัญหาโรคระบาดไวรัสโคโรนา 2019 (COVID - 2019) เป็นปัญหารุนแรงระดับโลก เทศบาลตำบลบ้านแหลมต้องเฝ้าระวัง ป้องกัน และให้ความรู้แก่ประชาชน รวมถึงมาตรการตรวจคัดกรอง แยกการสวมหน้ากากอนามัย เพื่อรับมือกับโรคภัยที่น่ากลัวอย่างเข้มงวด เพราะส่งผลกระทบต่อสังคม ระบบเศรษฐกิจ ในระดับรากหญ้า เป็นโดมิโน ดังนั้น เทศบาลตำบลบ้านแหลมควรมีการจัดทำแผนรองรับสามารถดูแลหรือแก้ไขปัญหาโรคภัยอันน่ากลัวนี้ ในงบประมาณต่อไป

#### 4.4.2 ข้อสังเกต ข้อเสนอแนะ ผลจากการพัฒนา

**ข้อสังเกต** การปฏิบัติงานตามแผนพัฒนาท้องถิ่นเทศบาลตำบลบ้านแหลม คือ การนำกิจกรรมหรือโครงการจากแผนพัฒนาท้องถิ่นสู่การจัดทำเทศบัญญัติงบประมาณรายจ่ายประจำปี ยังไม่ครอบคลุม สังเกตได้จากผลการปฏิบัติงานตามแผน กิจกรรมหรือโครงการปีงบประมาณ พ.ศ.2564 มีโครงการในเทศบัญญัติ 2564 จำนวน 167 โครงการ แต่สามารถดำเนินการได้เพียง 68 โครงการ และอยู่ระหว่างดำเนินการอยู่อีก 20 โครงการ และการดำเนินกิจกรรมหรือโครงการ ถูกชะลอ ระงับ และยกเลิก เพราะผลกระทบจากโรคติดเชื้อไวรัสโคโรนา 2019 (โควิด-2019) อันเนื่องจากประชาชนส่วนใหญ่ระส่ำระสาย ไม่ไว้วางใจเรื่องของมาตรการต่าง ๆ และความปลอดภัยในชีวิต จึงไม่ออกมาให้ความร่วมมือ ประกอบกับจังหวัดเพชรบุรีถูกจัดเป็นพื้นที่ที่ควบคุมสูงสุดและเข้มงวด (พื้นที่สีแดงเข้ม) และในการสำรวจความพึงพอใจต่อการดำเนินงานตามแผนพัฒนาท้องถิ่นเทศบาลตำบลบ้านแหลม ประชาชนส่วนใหญ่ขาดความร่วมมือในการตอบแบบสอบถามเพราะไม่เห็นความสำคัญในการตอบแบบสอบถามบางส่วนจึงตอบมาแบบผ่าน ๆ ไม่ได้ให้ข้อมูลที่ เป็นข้อเท็จจริงหรือรายละเอียดที่ครบถ้วน เพราะเห็นว่าการตอบคำถามไปเป็นเรื่องไกลตัว ไม่มีผลอะไร

**ข้อเสนอแนะ** ในการติดตามและประเมินผลการดำเนินงานของเทศบาลตำบลบ้านแหลม ควรมีการประชาสัมพันธ์ข้อมูลข่าวสารให้ประชาชนรู้สึกที่น่าสนใจ น่าติดตามข่าวการปฏิบัติงานของเทศบาลตำบลบ้านแหลม เพื่อให้ประชาชนมีส่วนร่วมหรือรับทราบข้อมูลข่าวสาร และควรปรับปรุงแผนพัฒนาท้องถิ่นให้มีความเหมาะสม มีความเป็นไปได้ และสามารถดำเนินการให้บรรลุเป้าหมายเพื่อให้การพัฒนาเป็นไปอย่างต่อเนื่องและมีประสิทธิภาพ ตามนโยบายอย่างเป็นรูปธรรม และจัดทำแผนรองรับการแก้ไขปัญหาโรคระบาดไวรัสโคโรนา 2019 (COVID - 2019) ซึ่งกำลังระบาดอย่างรุนแรง การพัฒนาท้องถิ่นเทศบาลตำบลบ้านแหลมเป็นสิ่งสำคัญยิ่งที่จะต้องดำเนินการ รวมถึงการจัดสรรงบประมาณ การจัดทำโครงการหรือกิจกรรมจะเน้นและให้ความสำคัญในเรื่องของการมีส่วนร่วมในภาคประชาชน อีกทั้ง การเพิ่มพูนความรู้ ให้กับประชาชนในด้านต่าง ๆ ไม่ว่าจะเป็นด้านกฎหมาย ด้านอาชีพ ด้านสาธารณสุข การศึกษา การอนุรักษ์สิ่งแวดล้อม เป็นนโยบายที่ต้องดำเนินการ

ในอนาคตอย่างแน่นอน ทางด้านเศรษฐกิจของประชาชนในเขตเทศบาลตำบลบ้านแหลม มีการแปรรูปอาหารทะเลเพื่อเป็นสินค้าส่งออก ซึ่งมีความจำเป็นอย่างยิ่ง

1. สนับสนุนปัจจัยในการผลิต
2. สนับสนุนเงินทุนหมุนเวียนในการประกอบอาชีพแก่ประชาชน
3. สร้างตลาดรองรับผลผลิตทางการประมง
4. สนับสนุนส่งเสริมอาชีพเสริมและการพัฒนาอาชีพ
5. สนับสนุนงบประมาณในการลงทุน
6. จัดให้มีการอบรมเพื่อสร้างจิตสำนึกในการอนุรักษ์ทรัพยากรธรรมชาติและสิ่งแวดล้อม
7. จัดการเผยแพร่ความรู้และให้ความรู้กฎหมายเบื้องต้นที่ควรรู้
8. สนับสนุนให้มีกิจกรรมการอนุรักษ์ทรัพยากรธรรมชาติและสิ่งแวดล้อม
9. สร้างมาตรการและแผนรองรับในการเกิดระบาดของโรคติดต่อไวรัสโคโรนา 2019 (โควิด-2019)

**ผลจากการพัฒนา** เทศบาลตำบลบ้านแหลมจะดำเนินการส่งเสริมและสนับสนุนทั้งทางด้านสาธารณสุข จัดวิทยากรมาอบรมให้ความรู้ ความเข้าใจ และจัดให้มีอาสาสมัครสาธารณสุขเป็นตัวแทน คอยดูแลสอดส่องปัญหาสาธารณสุขภายในชุมชนของตนเองและประสานมายังเทศบาลตำบลบ้านแหลม เพื่อให้ความช่วยเหลือ และจัดให้มีโครงการด้านสาธารณสุข ลงไปยังชุมชน หมู่บ้านต่าง ๆ อย่างทั่วถึง ส่วนในด้าน การลดปัญหาต่างๆ ในเด็กและเยาวชน สิ่งสำคัญการปลูกฝังจิตสำนึกที่ดี ทั้งเรื่อง คุณธรรม จริยธรรม สามารถช่วยได้ดี และลงทุนน้อย เช่น การปลูกฝังในเรื่องเกี่ยวกับความสำคัญของหมู่บ้าน ชุมชน ให้เด็กและเยาวชนเล็งเห็นความสำคัญในถิ่นที่อยู่ บ้านเกิด อาชีพดั้งเดิม ส่วนเรื่องของยาเสพติด หากกลุ่มนี้ได้รับรู้ถึงโทษของยาเสพติด โดยจัดอบรมทั้งทางโลก และทางธรรม ก็สามารถลดปัญหาลงได้ และการส่งเสริมจริยธรรมของเด็กและเยาวชน มีการส่งเสริมโดยการอบรมทั้งในโรงเรียนและนอกโรงเรียน การจัดตั้งสภาเด็กและเยาวชนเพื่อสร้างความตระหนักและเทศบาลตำบลบ้านแหลม ได้ส่งเสริมกิจกรรมด้านประเพณีและวัฒนธรรม ทั้งที่ดำเนินการเองและจัดงบประมาณอุดหนุน ด้านสถานที่พักผ่อนหย่อนใจและนันทนาการ บุรณะสถานที่หรือสวนสาธารณะของเทศบาลตำบลบ้านแหลมให้มีความสะอาด ส่งเสริมการปลูกต้นไม้ในชุมชนและสถานที่สาธารณะต่าง ๆ เพื่อเพิ่มพื้นที่สีเขียวในพื้นที่สาธารณะประโยชน์ ลดมลภาวะโลกร้อน สร้างความร่มรื่น และสร้างทัศนียภาพที่สวยงามแก่เทศบาลตำบลบ้านแหลม อย่างยั่งยืน เทศบาลตำบลบ้านแหลมจัดให้มีการประชาสัมพันธ์ เผยแพร่ และส่งเสริมให้ประชาชนมีความสนใจในการเมืองการบริหารโดยใช้สื่อต่าง ๆ ของเทศบาลตำบลบ้านแหลม จัดอบรมแกนนำในชุมชนหมู่บ้าน และส่งเสริมให้ประชาชนมีส่วนร่วมทางการเมืองการบริหารโดยการจัดตั้งกลุ่มตัวแทนของชุมชนหมู่บ้านในด้านต่าง ๆ ส่วนในเรื่องบุคลากรของเทศบาลตำบลบ้านแหลม จัดให้มีการส่งเสริมพัฒนาระบบการทำงาน โดยการส่งอบรมอย่างต่อเนื่องเพื่อเพิ่มประสิทธิภาพและมีทัศนคติที่ดีในการทำงาน และให้ทุกคนยึดถือ ปฏิบัติตามหลักธรรมาภิบาลอย่างแท้จริง ส่วนด้านการพัฒนาการจัดเก็บรายได้ จัดให้มีการประชาสัมพันธ์เกี่ยวกับการชำระภาษี การต่อใบอนุญาตต่างๆ และการปฏิบัติตามข้อบัญญัติ การปรับปรุงด้านแผนที่ภาษีโดยประกาศลงเว็บไซต์ของเทศบาล ฯ เพื่อให้เกิดความโปร่งใส ชัดเจน สามารถจัดเก็บได้อย่างทั่วถึง ยุติธรรมและครอบคลุมพื้นที่ทั้งหมด เร่งรัดการจัดเก็บให้ครบถ้วนตามกำหนดเวลา

**ผลสรุปภาพรวม** ของการดำเนินการตามแผนพัฒนาท้องถิ่นเทศบาลตำบลบ้านแหลมประจำปีงบประมาณนี้ ด้านเศรษฐกิจ ได้นำแนวคิดปรัชญาเศรษฐกิจพอเพียงมาเป็นแนวคิดในการพัฒนาชุมชน เพื่อให้ชุมชนได้พึ่งพาตนเองมากขึ้น ในด้านสังคม ประชาชนในพื้นที่เขตเทศบาลตำบลบ้านแหลมมีการพัฒนาศักยภาพ มีความเข้าใจในการจัดทำแผนงานมากขึ้น ซึ่งปีนี้มีการแพร่ระบาดของโรคติดต่อไวรัสโคโรนา 2019 (โควิด-2019) จึงต้องปรับเปลี่ยนกลยุทธ์เพื่อลดระยะห่างทางสังคม โดยเน้นให้ความสำคัญการปลูกต้นไม้เพื่อเพิ่ม

สีเขียวในพื้นที่ การทำความสะอาดเพื่อลดแหล่งสะสมเชื้อโรค การปลูกจิตสำนึกให้อนุรักษ์แม่น้ำเพชรบุรี ซึ่งเป็นเส้นเลือดใหญ่สำคัญ ขจัดปัญหาขยะ ด้วยการนำนวัตกรรมนำโพงพางมาดักขยะเพื่อขจัดให้สิ้นไป และใช้เทคโนโลยีเข้ามาเป็นเครื่องมืออำนวยความสะดวก และลดปัญหาการรวมตัว ที่อาจทำให้เกิดโรคติดต่อได้ เช่น การสร้างกลุ่มไลน์ชุมชน เพื่อรับทราบปัญหา ความต้องการของประชาชนได้อย่างทั่วถึงและรวดเร็ว ทั้งยังมีการติดประกาศประชาสัมพันธ์เรื่องต่าง ๆ ทางไลน์กลุ่ม หอกระจายข่าว เว็บไซต์ของเทศบาลตำบลบ้านแหลม เพื่อให้เกิดการรับรู้ที่ตรงกัน มีความโปร่งใส และชัดเจน ในการบริหารจัดการ

ประชาชนมีคุณภาพชีวิตที่ดีขึ้น ได้รับบริการสาธารณสุขอย่างทั่วถึง มีสถานที่พักผ่อนหย่อนใจ สถานที่เล่นกีฬา ออกกำลังกายและนันทนาการอย่างเพียงพอ และใช้พื้นที่สาธารณะประโยชน์หรือพื้นที่ว่างเปล่าให้เกิดประโยชน์สูงสุด ทางด้านการเมืองการบริหาร ประชาชนได้รับความช่วยเหลือในการถูกกักตัวเพราะเป็นกลุ่มเสี่ยงสูงจากโรคติดต่อไวรัสโคโรนา 2019 (โควิด-2019) ด้านกัญชา กัญญา และอื่น ๆ ประชาชนบางส่วนยังขาดความรู้ความเข้าใจในการดูแลอนุรักษ์ทรัพยากรธรรมชาติและสิ่งแวดล้อมที่ถูกต้อง ยังไม่มีจิตสำนึกและความตระหนักในการอนุรักษ์ ป้องกัน ดูแลทรัพยากรธรรมชาติ แต่ภาพลักษณ์การเพิ่มพื้นที่สีเขียวเปลี่ยนแปลงในทิศทางที่ดีขึ้น ซึ่งเป็นการปรับเปลี่ยนอย่างค่อยเป็นค่อยไป เส้นทางถนนพระราม 2 แยกเข้าถนนคลองโคลน-บางตะบูน-บ้านแหลม เป็นที่นิยมของนักท่องเที่ยวมากขึ้น ทำให้เกิดการขยายตัวของเมืองตั้งแต่เข้าเขต อบต. คลองโคลน ผ่านตำบลยี่สาร ตำบลบางตะบูน จะเห็นการเปลี่ยนแปลงของเมืองมีการขยายตัวออก มีบ้านเรือนและร้านอาหารเกิดขึ้นตลอดแนวถนนเป็นทางเลือกให้นักท่องเที่ยว แต่เมื่อเข้าสู่เส้นทางเขตเทศบาลตำบลบ้านแหลมยังไม่มีเปลี่ยนแปลงที่ตอบรับกระแสการท่องเที่ยว ทำให้นักท่องเที่ยวผ่านเส้นทางสายนี้ผ่านเลยไปเป็นส่วนใหญ่ และมีบางส่วนที่จะแวะชมเมือง แวะเที่ยวไหว้พระที่วัดในกลาง วัดต้นสน จึงไม่ทำให้กระตุ้นเศรษฐกิจการท่องเที่ยวเส้นทางที่ผ่านเขตเทศบาลตำบลบ้านแหลมอย่างที่น่าจะพอใจ และเมื่อถึงฤดูฝน ฝนตกน้ำยังคงท่วมถนนหน้าวัดลักษณาราม ซึ่งยังไม่มีปรับปรุงแต่อย่างใด เพราะในแต่ละหน่วยงานเผชิญปัญหาโรคระบาดทำให้การพัฒนาหยุดชะงัก และต้องรอให้สถานการณ์โรคระบาดคลี่คลายไปในทางที่ดี จึงสามารถจัดการรับมือกับปัญหาต่าง ๆ ได้ เพื่อความปลอดภัยในชีวิตของทุกคน