



# แผนพัฒนาท้องถิ่น 4 ปี (พ.ศ. 2561-2564)



*Banlaem*  
เทศบาลตำบลบ้านแหลม จังหวัดเพชรบุรี



จัดทำโดยงานวิเคราะห์นโยบายและแผน ฝ่ายบริหารงานทั่วไป สำนักปลัดเทศบาล โทร.032-772-2096

## คำนำ

ด้วยพระราชบัญญัติกำหนดแผนและขั้นตอนการกระจายอำนาจให้แก่องค์กรปกครองส่วนท้องถิ่น พ.ศ. 2542 มาตรา 16 และ มาตรา 17 บัญญัติให้เทศบาลมีอำนาจหน้าที่ในการจัดทำแผนพัฒนาท้องถิ่นของตนเอง ภายใต้การกำกับตรวจสอบ ดูแล ของหน่วยงานรัฐ และผ่านการมีส่วนร่วมของประชาชน และระเบียบของกระทรวงมหาดไทย ว่าด้วยการจัดทำแผนพัฒนาขององค์กรปกครองส่วนท้องถิ่น (ฉบับที่ 2) พ.ศ. 2559 กำหนดว่า “แผนพัฒนา” หมายความว่า แผนพัฒนาท้องถิ่นสี่ปีขององค์กรปกครองส่วนท้องถิ่น โดยให้ความหมายของแผนพัฒนาท้องถิ่นสี่ปีไว้ ดังนี้

“แผนพัฒนาท้องถิ่นสี่ปี” หมายความว่า แผนพัฒนาขององค์กรปกครองส่วนท้องถิ่นที่กำหนดวิสัยทัศน์ ประเด็นยุทธศาสตร์ เป้าประสงค์ ตัวชี้วัด ค่าเป้าหมาย และกลยุทธ์ โดยสอดคล้องกับแผนพัฒนาจังหวัด ยุทธศาสตร์การพัฒนาขององค์กรปกครองส่วนท้องถิ่นในเขตจังหวัด แผนพัฒนาอำเภอ แผนพัฒนาตำบล แผนพัฒนาหมู่บ้านหรือแผนชุมชน อันมีลักษณะเป็นการกำหนดรายละเอียดแผนงานโครงการพัฒนา ที่จัดทำขึ้นสำหรับปีงบประมาณแต่ละปี ซึ่งมีความต่อเนื่องและเป็นแผนก้าวหน้าและให้หมายความรวมถึงการเพิ่มเติมหรือเปลี่ยนแปลงแผนพัฒนาท้องถิ่นสี่ปี

เทศบาลตำบลบ้านแหลมจึงได้จัดทำแผนพัฒนาท้องถิ่นสี่ปี (พ.ศ.2561-2564) ขึ้น โดยได้เล็งเห็นความจำเป็นและความสำคัญเกี่ยวกับการจัดทำแผนพัฒนาท้องถิ่นสี่ปี ซึ่งถือตามแนวปฏิบัติของระเบียบกระทรวงมหาดไทย ว่าด้วยการจัดทำแผนพัฒนาขององค์กรปกครองส่วนท้องถิ่น (ฉบับที่ 2) พ.ศ.2559 ข้อ 17 โดยผ่านกระบวนการจัดทำประชาคมท้องถิ่น และสอดคล้องกับแผนพัฒนาจังหวัด ยุทธศาสตร์การพัฒนาขององค์กรปกครองส่วนท้องถิ่นในเขตจังหวัด แผนพัฒนาอำเภอ แผนพัฒนาตำบล แผนพัฒนาหมู่บ้านหรือแผนชุมชน อันมีลักษณะเป็นการกำหนดรายละเอียดแผนงานโครงการพัฒนาที่จัดทำขึ้นสำหรับปีงบประมาณแต่ละปี ซึ่งมีความต่อเนื่องและเป็นแผนก้าวหน้า เทศบาลตำบลบ้านแหลมหวังเป็นอย่างยิ่งว่าแผนพัฒนาท้องถิ่นสี่ปี (พ.ศ.2561-2564) ฉบับนี้ จะได้ใช้เป็นแนวทางการจัดทำงบประมาณประจำปีและตอบสนองความต้องการของประชาชนในเขตเทศบาลตำบลบ้านแหลมได้อย่างมีประสิทธิภาพและประสิทธิผลต่อไป

เทศบาลตำบลบ้านแหลม  
จังหวัดเพชรบุรี

# สารบัญ

คำนำ	หน้า
<b>ส่วนที่ 1 สภาพทั่วไปและข้อมูลพื้นฐาน .....</b>	<b>1</b>
1. ด้านกายภาพ .....	1
2. ด้านการเมือง การปกครอง.....	3
3. ประชากร.....	4
4. สภาพทางสังคม.....	5
5. ระบบบริการพื้นฐาน.....	6
6. ระบบเศรษฐกิจ.....	8
7. เศรษฐกิจพอเพียงท้องถิ่น (ด้านการเกษตรและแหล่งน้ำ).....	11
8. ศาสนา ประเพณี วัฒนธรรม.....	14
9. ทรัพยากรธรรมชาติ.....	16
<b>ส่วนที่ 2 สรุปผลการพัฒนาท้องถิ่นตามแผนพัฒนาท้องถิ่น (พ.ศ.2557-2560).....</b>	<b>17</b>
1. สรุปผลการดำเนินงานตามงบประมาณที่ได้รับ และการเบิกจ่ายงบประมาณในปีงบประมาณ พ.ศ. 2557-2560 .....	17
2. การประเมินผลการนำแผนพัฒนาท้องถิ่นไปปฏิบัติในเชิงปริมาณและเชิงคุณภาพ.....	24
<b>ส่วนที่ 3 ยุทธศาสตร์องค์กรปกครองส่วนท้องถิ่น .....</b>	<b>34</b>
1. ความสัมพันธ์ระหว่างแผนพัฒนาระดับมหภาค.....	34
2. แผนยุทธศาสตร์ชาติ 20 ปี .....	34
3. แผนพัฒนาเศรษฐกิจและสังคมแห่งชาติฉบับที่สิบสอง พ.ศ.2560-2564.....	40
4. แนวคิดเกี่ยวกับประเทศไทย 4.0.....	55
5. ยุทธศาสตร์ของคณะรักษาความสงบแห่งชาติ.....	57
6. ยุทธศาสตร์การพัฒนากลุ่มจังหวัดภาคกลางตอนล่าง 2 (พ.ศ.2561 - พ.ศ.2564).....	61
7. ยุทธศาสตร์การพัฒนาจังหวัดเพชรบุรี (พ ศ 2561 - พ ศ 2564).....	64
8. ยุทธศาสตร์การพัฒนาขององค์กรปกครองส่วนท้องถิ่นในเขตจังหวัดเพชรบุรี (พ.ศ. 2560-พ.ศ. 2564) .....	66
9. ยุทธศาสตร์ของเทศบาลตำบลบ้านแหลม.....	68
10. การวิเคราะห์เพื่อพัฒนาท้องถิ่น.....	72
11. ความเชื่อมโยงยุทธศาสตร์การพัฒนาจังหวัดกับยุทธศาสตร์การพัฒนาขององค์กรปกครอง- ส่วนท้องถิ่น.....	77
12. แผนผังยุทธศาสตร์ (Strategic map).....	79
13. รายละเอียดยุทธศาสตร์ (แบบ ยท.03).....	80
<b>ส่วนที่ 4 การนำแผนพัฒนาท้องถิ่นสี่ปีไปสู่การปฏิบัติ.....</b>	<b>82</b>
1. ยุทธศาสตร์การพัฒนาและแผนงาน.....	82
2. บัญชีโครงการพัฒนาแผนพัฒนาท้องถิ่นสี่ปี (พ.ศ.2561 - 2564) เทศบาลตำบลบ้านแหลม แบบ ผ.07.....	84

3. ยุทธศาสตร์ที่ 1 การพัฒนาโครงสร้างพื้นฐานและการพัฒนาเมือง.....	86
4. ยุทธศาสตร์ที่ 2 การพัฒนาและส่งเสริมคุณภาพชีวิตของประชาชน.....	110
5. ยุทธศาสตร์ที่ 3 การบริหารจัดการขยะและการจัดการทรัพยากรธรรมชาติและสิ่งแวดล้อม.....	143
6. ยุทธศาสตร์ที่ 4 ยุทธศาสตร์การพัฒนาการบริหารจัดการองค์กร.....	158
7. เงินอุดหนุน อปท. ส่วนราชการ รัฐวิสาหกิจ องค์กรประชาชน (แบบผ.02).....	177
8. ประสานโครงการ พัฒนาองค์การบริหารส่วนจังหวัดเทศบาลตำบลบ้านแหลม.....	184
9. บัญชีครุภัณฑ์แผนพัฒนาท้องถิ่นสี่ปี (พ.ศ.2561 – 2564) เทศบาลตำบลบ้านแหลม.....	185
<b>ส่วนที่ 5 การติดตามและประเมินผลโครงการ.....</b>	<b>189</b>
1. กรอบและแนวทางในการติดตามและประเมินผล.....	189
2. ระเบียบวิธีการติดตามและประเมินผล.....	189
3. กำหนดเครื่องมือที่ใช้ในการติดตามและประเมินผล.....	190

## ➤ ส่วนที่ 1 สภาพทั่วไปและข้อมูลพื้นฐาน

### 1 ด้านกายภาพ

#### 1.1 ที่ตั้งของเทศบาลตำบลบ้านแหลม

ลักษณะที่ตั้งของเทศบาลตำบลบ้านแหลม ตั้งอยู่ในเขตตำบลบ้านแหลม อำเภอบ้านแหลม จังหวัดเพชรบุรี โดยอยู่ห่างจากกรุงเทพมหานคร ตามเส้นทางถนนพระราม 2 เชื่อมต่อทางหลวงแผ่นดิน หมายเลข 4 ถนนเพชรเกษม ผ่านอำเภอยาย้อย อำเภอเมืองเพชรบุรี เป็นระยะทางประมาณ 120 กิโลเมตร จากอำเภอเมืองเพชรบุรีสามารถเดินทางไปที่เขตเทศบาลตำบลบ้านแหลมได้ 2 เส้นทาง เส้นทางที่หนึ่งจากอำเภอเมืองเพชรบุรีใช้เส้นทางถนนทางหลวงชนบทหมายเลข 3176 ถนนเพชรบุรี-บ้านแหลม ฝั่งตะวันตก ผ่านตำบลบ้านกุ่ม อำเภอเมืองเพชรบุรี ผ่านตำบลบางครก อำเภอบ้านแหลม ถึงพื้นที่เทศบาลตำบลบ้านแหลม เป็นระยะทางประมาณ 15 กิโลเมตร รวมระยะทางจากกรุงเทพมหานครถึงพื้นที่เทศบาลตำบลบ้านแหลม ประมาณ 135 กิโลเมตร สำหรับเส้นทางที่สองจากอำเภอเมืองเพชรบุรี ใช้เส้นทางถนนทางหลวงชนบทหมายเลข 3178 ถนนเพชรบุรี-บ้านแหลม ฝั่งตะวันออก ผ่านตำบลหนองโสน อำเภอเมืองเพชรบุรี ผ่านตำบลท่าแร่ อำเภอบ้านแหลม ถึงพื้นที่เทศบาลตำบลบ้านแหลม เป็นระยะทางประมาณ 13 กิโลเมตร รวมระยะทางจากกรุงเทพมหานครถึงพื้นที่เทศบาลตำบลบ้านแหลม ประมาณ 133 กิโลเมตร ซึ่งทั้งสองเส้นทางเป็นเส้นทางหลัก ปัจจุบันมีเส้นทางลัดเข้าสู่อำเภอบ้านแหลมโดยไม่ต้องเดินทางผ่านอำเภอยาย้อยและอำเภอเมืองเพชรบุรี โดยใช้เส้นทางถนนพระราม 2 จากกรุงเทพมหานคร ถึงตำบลคลองโคน อำเภอเมืองสมุทรสงคราม จังหวัดสมุทรสงคราม เลี้ยวซ้ายเข้าสู่ถนนทางหลวงชนบทหมายเลข 35 (ทางแยกอยู่ติดกับสถานีบริการน้ำมัน ปตท.คลองโคน) ผ่านตำบลคลองโคน อำเภอเมืองสมุทรสงคราม จังหวัดสมุทรสงคราม ผ่านตำบลยี่สาร อำเภออัมพวาจังหวัดสมุทรสงคราม ผ่านตำบลบางตะบูน อำเภอบ้านแหลม เข้าสู่พื้นที่เทศบาลตำบลบ้านแหลม เป็นระยะทางประมาณ 29 กิโลเมตร รวมระยะทางจากกรุงเทพมหานคร ถึงพื้นที่เทศบาลตำบลบ้านแหลม อำเภอบ้านแหลม จังหวัดเพชรบุรี เป็นระยะทางประมาณ 100 กิโลเมตร ค่าพิกัดที่ตั้งเขตเทศบาลตำบลบ้านแหลมอยู่ที่ ละติจูด : 13.216592 ลองจิจูด : 99.976611 ที่ตั้งของสำนักงานเทศบาลตำบลบ้านแหลม ตั้งอยู่เลขที่ 99 หมู่ที่ 7 ตำบลบ้านแหลม อำเภอบ้านแหลม จังหวัดเพชรบุรี

อาณาเขตของเทศบาลตำบลบ้านแหลม

ทิศเหนือ	ติดต่อกับ	อบต.บ้านแหลม
ทิศใต้	ติดต่อกับ	อบต.บ้านแหลม และ อบต.บางครก
ทิศตะวันออก	ติดต่อกับ	อบต.บ้านแหลม และทะเลอ่าวไทย
ทิศตะวันตก	ติดต่อกับ	อบต.บ้านแหลม และ อบต.บางครก

#### 1.2 ลักษณะภูมิประเทศ

เทศบาลตำบลบ้านแหลม มีลักษณะภูมิประเทศเป็นที่ราบลุ่มชายฝั่งทะเล มีพื้นที่ 5.23 ตารางกิโลเมตร หรือประมาณ 3,268 ไร่ มีแม่น้ำเพชรบุรีไหลผ่านเขตเทศบาลจากทางทิศตะวันตกไปทางทิศตะวันออก ช่วงที่แม่น้ำเพชรบุรีไหลผ่านเขตเทศบาลเป็นระยะทางประมาณ 5 กิโลเมตร และไหลลงทะเล ที่ปากอ่าวบ้านแหลม ในพื้นที่เขตเทศบาลตำบลบ้านแหลม ช่วงที่แม่น้ำเพชรบุรีไหลผ่านเขตเทศบาล มีคลองที่แยกจากแม่น้ำเพชรบุรีอีกจำนวน 15 สาย ได้แก่ คลองข้างวัดอู่ตมิงค์ คลองหลังวัดต้นสน คลองวิก คลองตลาด คลองหลังโรงพยาบาลบ้านแหลม คลองวัด คลองข้างปั้มน้ำมันใหญ่กว่าวงษ์ คลองตาบัว คลองยายติก คลองโรงปูน

คลองท่าแห คลองข้างโรงเรียนวัดลักษณาราม คลองข้างบึงน้ำมันหลักเพชร คลองข้างบ้านตาแกะและและเหมือง  
สาธารณประโยชน์ หมู่ที่ 8

### 1.3 ลักษณะภูมิอากาศ

ภูมิอากาศโดยรวมของพื้นที่เขตเทศบาลตำบลบ้านแหลม มีลักษณะอบอุ่นถึงร้อน มี 3  
ฤดู คือ ฤดูร้อนช่วงปลายเดือนมกราคมถึงช่วงต้นเดือนสิงหาคม ฤดูฝนช่วงกลางเดือนสิงหาคมถึงช่วงต้นเดือน  
ธันวาคมและฤดูหนาวตั้งแต่ช่วงปลายเดือนธันวาคมถึงช่วงต้นเดือนมกราคม เนื่องจากพื้นที่ด้านทิศตะวันออก  
ตั้งอยู่ติดชายฝั่งทะเลอ่าวไทย ด้านทิศตะวันตกของเขตเทศบาลและของจังหวัดเพชรบุรี เป็นเทือกเขาสูง  
สลับซับซ้อน ทำให้ได้รับอิทธิพลจากลมมรสุมตะวันออกเฉียงเหนือในช่วงฤดูหนาวและลมมรสุมตะวันตกเฉียง  
ใต้ในช่วงฤดูฝน

จากข้อมูลของสถานีอุตุนิยมวิทยาเพชรบุรี ตำบลหาดเจ้าสำราญ อำเภอเมือง จังหวัด  
เพชรบุรี ณ วันที่ 31 ตุลาคม 2559 พบว่าสภาพอากาศในเขตเทศบาลตำบลบ้านแหลมมีอุณหภูมิสูงสุด  
38.7 องศาเซลเซียส เมื่อวันที่ 25 พฤษภาคม 2559 อุณหภูมิต่ำสุด 15.9 องศาเซลเซียส เมื่อวันที่ 26  
มกราคม 2559 และอุณหภูมิเฉลี่ยทั้งปี 29.17 องศาเซลเซียส สำหรับปริมาณน้ำฝนในเขตเทศบาลตำบล  
บ้านแหลม ไม่ได้มีการจัดเก็บข้อมูลไว้เป็นการเฉพาะพื้นที่ แต่มีการจัดเก็บข้อมูลในภาพรวมของจังหวัด  
เพชรบุรี โดยในช่วงที่ผ่านมาของปี พ.ศ.2559 ปริมาณน้ำฝนมากที่สุดวัดได้ 75.8 มิลลิเมตร เมื่อวันที่ 7  
ตุลาคม 2559

### 1.4 ลักษณะของดิน

ดินในพื้นที่เขตเทศบาลตำบลบ้านแหลมเป็นดินในกลุ่มชุดดินที่ 12 เนื้อดิน ดินบนเป็น  
ดินเหนียว ดินล่างเป็นดินเหนียวหรือดินเหนียวปนทรายแป้ง(เป็นเลนและ)ความลึกของดินลึกมาก การระบาย  
น้ำไม่ดี การซบซึมน้ำและการไหลบ่าของน้ำบนผิวดินซ้ำลักษณะดินในกลุ่มนี้เหมาะแก่การใช้ประโยชน์ในการ  
ทำนาเกลือและการเพาะเลี้ยงชายฝั่งเป็นผลให้พื้นที่เขตเทศบาลตำบลบ้านแหลมไม่มีพื้นที่ป่าไม้หรือพื้นที่  
เพาะปลูกอันเนื่อง จากคุณลักษณะของดินดังกล่าวข้างต้น ประกอบกับเป็นพื้นที่ที่อยู่ติดทะเล ทำให้น้ำใน  
แม่น้ำเพชรบุรีช่วงที่ไหลผ่านพื้นที่เขตเทศบาลตำบลบ้านแหลม ได้รับอิทธิพลจากการขึ้นลงของน้ำทะเล เป็น  
ผลให้น้ำในแม่น้ำมีความเค็มจากน้ำทะเลจึงไม่เหมาะแก่การเป็นแหล่งน้ำเพื่อการเพาะปลูกทางการเกษตร

### 1.5 ลักษณะของแหล่งน้ำ

ในเขตเทศบาลตำบลบ้านแหลมมีแหล่งน้ำที่สำคัญคือแม่น้ำเพชรบุรี ที่มีต้นน้ำอยู่ที่  
อำเภอแก่งกระจาน จังหวัดเพชรบุรี ไหลผ่านอำเภอแก่งกระจาน อำเภอท่ายาง อำเภอบ้านลาด อำเภอเมือง  
และไหลลงทะเลที่ปากอ่าวบ้านแหลมในพื้นที่เขตเทศบาลตำบลบ้านแหลม โดยระยะทางของแม่น้ำเพชรบุรีที่  
ไหลผ่านเขตเทศบาลตำบลบ้านแหลม มีระยะทางประมาณ 5 กิโลเมตร และมีคลองแยกจากแม่น้ำเพชรบุรี  
จำนวน 13 สาย ได้แก่ คลองท่าแห คลองตลาด คลองวิก คลองวัด คลองโรงปูน คลองโรงพัก คลองหลัง  
โรงเรียนวัดลักษณาราม คลองเงิน คลองตาบัว คลองยายติก คลองหลังโรงเรียนวัดในกลาง คลองหมู่ 8  
และคลองข้างบึงน้ำมันใหญ่กว่าวังษ์

## ๒ ด้านการเมือง การปกครอง

### 2.1 เขตการปกครอง

เทศบาลตำบลบ้านแหลม อยู่ในเขตการปกครองของอำเภอบ้านแหลม จังหวัดเพชรบุรี มีพื้นที่เขตการปกครองประกอบด้วย 1 ตำบล 9 หมู่บ้านคือตำบลบ้านแหลม หมู่ที่ 1-8 และหมู่ที่ 10 (หมู่ที่ 9 เป็นเขตการปกครองขององค์การบริหารส่วนตำบลบ้านแหลม)

เทศบาลตำบลบ้านแหลมได้มีการจัดตั้งชุมชนย่อยในเขตเทศบาล ตามนโยบายของกรมการปกครอง(เดิม) ที่กำหนดให้เทศบาลส่งเสริมให้ประชาชนในเขตเทศบาล ได้มีการรวมกลุ่มเพื่อร่วมกันคิด ร่วมกันทำ ร่วมกันแก้ไขปัญหาในรูปแบบของชุมชนย่อย ซึ่งอาจแบ่งชุมชนตามสภาพพื้นที่ของหมู่บ้าน โดยจัดให้มีแกนนำชุมชนในรูปของคณะกรรมการชุมชน คัดเลือกจากประชาชนในชุมชนประกอบด้วยประธานชุมชน รองประธาน เลขานุการและกรรมการชุมชนฝ่ายต่าง ๆ ซึ่งคณะกรรมการชุมชนนอกจากจะมีบทบาทเป็นผู้นำและแกนกลางในการพัฒนาชุมชนแล้วยังต้องมีส่วนร่วมในการแก้ไขปัญหาต่างๆ ที่เกิดขึ้นในชุมชน รวมถึงเสนอแผนงานโครงการ ในกรณีที่มีการแก้ไขปัญหาขึ้นนั้นต้องการการช่วยเหลือสนับสนุนจากเทศบาล การแบ่งชุมชนย่อยในเขตเทศบาลตำบลบ้านแหลมได้แบ่งตามหมู่บ้านโดยแบ่งเป็น 9 ชุมชนครอบคลุมพื้นที่เขตเทศบาลทั้งหมดประกอบด้วย

1. ชุมชนวัดอุดมมงคลพัฒนา (หมู่ที่ 1)
2. ชุมชนวัดต้นสนพัฒนา (หมู่ที่ 2)
3. ชุมชนบ้านกลางสามัคคี (หมู่ที่ 3)
4. ชุมชนบ้านในพัฒนา (หมู่ที่ 4)
5. ชุมชนศาลเจ้ากวางกงพัฒนา (หมู่ที่ 5)
6. ชุมชนย่านชื้อพัฒนา (หมู่ที่ 6)
7. ชุมชนวัดลักษณะารามสามัคคี (หมู่ที่ 7)
8. ชุมชนประมงเจริญพัฒนา (หมู่ที่ 8)
9. ชุมชนศาลเจ้าฮุดโจ้วร่วมใจพัฒนา (หมู่ที่ 10)

### 2.2 การเลือกตั้ง

เทศบาลตำบลบ้านแหลม มีฐานะเป็นเทศบาลตำบล มีนายกเทศมนตรีได้ 1 คน มาจากการเลือกตั้งโดยตรง มีวาระการดำรงตำแหน่ง 4 ปี นับแต่วันเลือกตั้ง และใช้พื้นที่เขตเทศบาลทั้งหมดเป็นเขตเลือกตั้ง 1 เขตและมีสมาชิกสภาเทศบาลได้ 12 คน มาจากการเลือกตั้งโดยตรง มีวาระการดำรงตำแหน่ง 4 ปี นับแต่วันเลือกตั้ง โดยแบ่งเขตเลือกตั้งเป็น 2 เขต มีสมาชิกสภาเทศบาลได้เขตละ 6 คน

ผู้มีสิทธิเลือกตั้งในเขตเทศบาลตำบลบ้านแหลม ณ เดือน ตุลาคม 2559 มีจำนวน 9,983 คน (แหล่งข้อมูล : สำนักทะเบียนท้องถิ่นเทศบาลตำบลบ้านแหลม) สถิติข้อมูลการเลือกตั้งครั้งล่าสุดเมื่อวันที่ 1 กันยายน พ.ศ.2555 จำนวนผู้มีสิทธิเลือกตั้งนายกเทศมนตรี 9,927 คน จำนวนผู้ใช้สิทธิเลือกตั้งนายกเทศมนตรี 6,384 คน คิดเป็นร้อยละ 64.31 จำนวนผู้มีสิทธิเลือกตั้งสมาชิกสภาเทศบาล 9,893 คน จำนวนผู้ใช้สิทธิเลือกตั้งสมาชิกสภาเทศบาล 6,369 คน คิดเป็นร้อยละ 64.38 จำนวนหน่วยเลือกตั้งทั้งหมด 18 หน่วย แยกเป็น เขตเลือกตั้งที่ 1 จำนวน 9 หน่วย เขตเลือกตั้งที่ 2 จำนวน 9 หน่วย

### 3 ประชากร

#### 3.1 ข้อมูลเกี่ยวกับจำนวนประชากร

เทศบาลตำบลบ้านแหลมมีประชากรตามฐานข้อมูลทะเบียนราษฎร สำนักทะเบียนท้องถิ่นเทศบาลตำบลบ้านแหลม ณ เดือนตุลาคม 2559 จำนวน 12,238 คน แบ่งเป็นเพศชาย 5,865 คน เพศหญิง 6,373 คน จำนวนครัวเรือน 4,054 หลังคาเรือน และมีแรงงานต่างด้าว (ประชากรแฝง) ที่ขึ้นทะเบียนไว้ที่สำนักทะเบียนท้องถิ่นเทศบาลตำบลบ้านแหลม จำนวน 1,942 คน แยกเป็น

ประชากรสัญชาติเมียนมาร์ มีจำนวน 1,889 คน

ประชากรสัญชาติลาว มีจำนวน 28 คน

ประชากรสัญชาติเขมร มีจำนวน 25 คน

(แหล่งข้อมูล : ข้อมูลประชากรแฝงจากสำนักทะเบียนท้องถิ่นเทศบาลตำบลบ้านแหลม ข้อมูล ณ เดือนตุลาคม 2559)

#### 3.1.1 ข้อมูลจำนวนประชากร/จำนวนครัวเรือนแยกตามเขตการปกครอง

เขตการปกครอง	จำนวนประชากร			จำนวนครัวเรือน / หลังคาเรือน
	ชาย (คน)	หญิง (คน)	รวม (คน)	
หมู่ที่ 1	633	718	1,351	417
หมู่ที่ 2	691	739	1,430	509
หมู่ที่ 3	743	795	1,538	409
หมู่ที่ 4	744	792	1,536	660
หมู่ที่ 5	529	576	1,105	308
หมู่ที่ 6	591	649	1,240	467
หมู่ที่ 7	706	807	1,513	541
หมู่ที่ 8	698	762	1,460	440
หมู่ที่ 10	530	535	1,065	303
<b>รวม</b>	<b>5,865</b>	<b>6,373</b>	<b>12,238</b>	<b>4,054</b>

#### 3.1.2 ความหนาแน่นของประชากรและความหนาแน่นของครัวเรือน

จากจำนวนประชากรในเขตเทศบาลรวม 12,238 คนและพื้นที่เขตเทศบาลตำบลบ้านแหลม 5.23 ตารางกิโลเมตร คิดเป็นความหนาแน่นของประชากร 2,340 คนต่อตารางกิโลเมตร

จากจำนวนครัวเรือนในเขตเทศบาลรวม 4,054 หลังคาเรือนและพื้นที่เขตเทศบาลตำบลบ้านแหลม 5.23 ตารางกิโลเมตร คิดเป็นความหนาแน่นของครัวเรือน 775 หลังคาเรือนต่อตารางกิโลเมตร

#### 3.2 ข้อมูลโครงสร้างประชากรแบ่งตามช่วงอายุ

ช่วงอายุ	ชาย	หญิง	รวม
เด็กแรกเกิด-3 ปี	204	219	423
4-6 ปี	200	176	376
7-10 ปี	259	230	489
11-13 ปี	198	184	382

14-16 ปี	209	192	401
17-20 ปี	351	327	678
21-30 ปี	877	1,777	2,654
31-40 ปี	939	912	1,851
41-50 ปี	888	1,006	1,894
51-60 ปี	834	966	1,800
60 ปีขึ้นไป	1,017	1,445	2,462

## 4 สภาพทางสังคม

### 4.1 การศึกษา

ในพื้นที่เขตเทศบาลตำบลบ้านแหลม มีสถานศึกษาในสังกัดต่างๆ ดังนี้

#### 4.1.1 สังกัดเทศบาลตำบลบ้านแหลม

1. โรงเรียนเทศบาลวัดลักษณาราม
2. ศูนย์พัฒนาเด็กเล็กวัดลักษณาราม
3. ศูนย์พัฒนาเด็กเล็กวัดตันสน
4. ศูนย์พัฒนาเด็กเล็กวัดอูตมิงค์
5. ศูนย์พัฒนาเด็กเล็กโรงเรียนวัดในกลาง
6. ศูนย์พัฒนาเด็กเล็กโรงเรียนบ้านแหลม

#### 4.1.2 สังกัดสำนักงานเขตพื้นที่การศึกษาเพชรบุรีเขต 1

1. โรงเรียนวัดในกลาง
2. โรงเรียนบ้านแหลม
3. โรงเรียนวัดตันสน

### 4.2 สาธารณสุข

ในพื้นที่เขตเทศบาลตำบลบ้านแหลม มีสถานพยาบาลของรัฐในสังกัดกระทรวงสาธารณสุข

จำนวน 1 แห่ง ได้แก่ โรงพยาบาลบ้านแหลม เป็นโรงพยาบาลขนาด 30 เตียง นอกจากนั้นยังมีคลินิกแพทย์แผนปัจจุบันในเขตพื้นที่ จำนวน 3 แห่ง

### 4.3 อาชญากรรม

สถิติอาชญากรรมที่เกิดขึ้นในพื้นที่เขตเทศบาลตำบลบ้านแหลมในปี พ.ศ. 2559 (แหล่งข้อมูล : สถานีตำรวจภูธรบ้านแหลม ข้อมูลถึงเดือนตุลาคม 2559) แยกตามฐานความผิด มีดังนี้

#### 4.3.1 ฐานความผิดเกี่ยวกับชีวิต ร่างกาย เพศ มีจำนวน 3 คดี คือ

- ฆ่าผู้อื่น จำนวน 1 คดี
- ทำร้ายร่างกาย จำนวน 2 คดี

#### 4.3.2 ความผิดเกี่ยวกับทรัพย์ มีจำนวน 11 คดีคือ

- ชิงทรัพย์ จำนวน 1 คดี
- ลักทรัพย์ จำนวน 8 คดี
- ทำให้เสียทรัพย์ จำนวน 2 คดี

#### 4.3.3 ฐานความผิดพิเศษ มีจำนวน 24 คดี คือ

-พรากผู้เยาว์	จำนวน 1 คดี
-พระราชบัญญัติประมง	จำนวน 3 คดี
- อื่น ๆ	จำนวน 20 คดี

#### 4.3.4 ความผิดที่รัฐเป็นผู้เสียหาย มีจำนวน 123 คดี

-ยาเสพติด	จำนวน 24 คดี
-อาวุธปืนและวัตถุระเบิด	จำนวน 4 คดี
-การพนัน	จำนวน 8 คดี
-ความผิดเกี่ยวกับพระราชบัญญัติคนเข้าเมือง	จำนวน 84 คดี
-ความผิดเกี่ยวกับการควบคุมเครื่องดื่มแอลกอฮอล์	จำนวน 3 คดี

#### 4.4 ยาเสพติด

ในพื้นที่เขตเทศบาลตำบลบ้านแหลมมีผู้ป่วยที่เข้ารับการรักษาจากการติดยาเสพติด ดังต่อไปนี้

ปี พ.ศ. 2557	จำนวน 33 คน
ปี พ.ศ. 2558	จำนวน 7 คน
ปี พ.ศ. 2559	จำนวน 11 คน

ผู้ป่วยที่ติดยาเสพติดร้อยละ 90 เกิดจากการเสพยาบ้า รองลงมาเกิดจากการเสพกัญชา (แหล่งข้อมูล : โรงพยาบาลบ้านแหลม ณ เดือนตุลาคม 2559)

#### 4.5 การสังคมสงเคราะห์

ในด้านการสังคมสงเคราะห์ ในพื้นที่เขตเทศบาลตำบลบ้านแหลม มีการจัดสวัสดิการสังคมสงเคราะห์ ดังนี้

4.5.1 ผู้รับเบี้ยยังชีพผู้สูงอายุ	จำนวน 2,146 ราย
4.5.2 ผู้รับเบี้ยความพิการ	จำนวน 370 ราย
4.5.3 ผู้รับเงินสงเคราะห์ผู้ป่วยเอดส์	จำนวน 90 ราย

(แหล่งข้อมูล : ฝ่ายสวัสดิการสังคม สำนักปลัดเทศบาล เทศบาลตำบลบ้านแหลม ข้อมูล ณ วันที่ 1 พฤศจิกายน 2559 )

## ๕ ระบบบริการพื้นฐาน

### 5.1 การคมนาคมขนส่ง

#### ก. ทางบก

-เส้นทางที่หนึ่งจากกรุงเทพมหานคร โดยใช้เส้นทาง ทางหลวงแผ่นดินหมายเลข 4 (ถนนเพชรเกษม) ผ่านจังหวัดนครปฐม จังหวัดราชบุรี อำเภอเขาชัย้อยและอำเภอเมืองเพชรบุรี รวมระยะทางประมาณ 166 กิโลเมตร

-เส้นทางที่สองจากกรุงเทพมหานคร โดยใช้เส้นทางถนนพระราม 2 จากกรุงเทพฯ เชื่อมต่อทางหลวงแผ่นดินหมายเลข 4 ถนนเพชรเกษม ผ่านอำเภอเขาชัย้อย อำเภอเมืองเพชรบุรี เป็นระยะทางประมาณ 120 กิโลเมตร จากอำเภอเมืองเพชรบุรีสามารถเดินทางไปพื้นที่เขตเทศบาลตำบลบ้านแหลมได้ 2 เส้นทาง เส้นทางที่หนึ่งจากอำเภอเมืองเพชรบุรีใช้เส้นทางถนนทางหลวงชนบทหมายเลข 3176 ถนนเพชรบุรี-บ้านแหลม ฝั่งตะวันตก ผ่านตำบลบ้านกุ่ม อำเภอเมืองเพชรบุรี ผ่านตำบลบางครก อำเภอบ้านแหลม ถึงพื้นที่เทศบาลตำบลบ้านแหลม เป็นระยะทางประมาณ 15 กิโลเมตร รวมระยะทางจาก

กรุงเทพมหานครถึงพื้นที่เทศบาลตำบลบ้านแหลม ประมาณ 135 กิโลเมตร สำหรับเส้นทางที่สองจากอำเภอเมืองเพชรบุรี ใช้เส้นทางถนนทางหลวงชนบทหมายเลข 3178 ถนนเพชรบุรี-บ้านแหลม ฝั่งตะวันออกผ่านตำบลหนองโสน อำเภอเมืองเพชรบุรี ผ่านตำบลท่าแร่ อำเภอบ้านแหลม ถึงพื้นที่เทศบาลตำบลบ้านแหลม เป็นระยะทางประมาณ 13 กิโลเมตร รวมระยะทางจากกรุงเทพมหานครถึงพื้นที่เทศบาลตำบลบ้านแหลม ประมาณ 133 กิโลเมตร

-เส้นทางที่สามจากกรุงเทพมหานคร โดยใช้เส้นทางถนนพระราม 2 จากกรุงเทพมหานคร ถึงตำบลคลองโคน อำเภอเมืองสมุทรสงคราม จังหวัดสมุทรสงคราม เลี้ยวซ้ายเข้าสู่ถนนทางหลวงชนบทหมายเลข 35 (ทางแยกอยู่ติดกับสถานีบริการน้ำมัน ปตท.คลองโคน) ผ่านตำบลคลองโคน อำเภอเมืองสมุทรสงคราม จังหวัดสมุทรสงคราม ผ่านตำบลยี่สาร อำเภออัมพวาจังหวัดสมุทรสงคราม ผ่านตำบลบางตะบูน อำเภอบ้านแหลม เข้าสู่พื้นที่เทศบาลตำบลบ้านแหลม เป็นระยะทางประมาณ 29 กิโลเมตร รวมระยะทางจากกรุงเทพมหานคร ถึงพื้นที่เทศบาลตำบลบ้านแหลม อำเภอบ้านแหลม จังหวัดเพชรบุรี เป็นระยะทางประมาณ 100 กิโลเมตร

มีรถโดยสารสาธารณะ (รถยนต์ตู้) จากอำเภอบ้านแหลมถึงกรุงเทพมหานคร จุดบริการรถตู้โดยสารตั้งอยู่เยื้องที่ทำการไปรษณีย์อำเภอบ้านแหลม และจุดบริการรถตู้โดยสารที่กรุงเทพมหานคร ตั้งอยู่ที่สถานีขนส่งสายใต้ กรุงเทพฯ มีจำนวนรถโดยสาร จำนวน 12 คัน ค่าโดยสาร 102 บาท (ณ วันที่ 31 ตุลาคม 2559) ใช้เส้นทางเดินรถจากอำเภอบ้านแหลม ผ่านอำเภอเมืองเพชรบุรี เข้าสู่ถนนเพชรเกษม ผ่านอำเภอเขาย้อย และเข้าสู่ถนนพระราม 2 ที่ตำบลวังมะนาว อำเภอปากท่อ จังหวัดราชบุรี ผ่านจังหวัดสมุทรสงครามและจังหวัดสมุทรสาคร เข้าสู่กรุงเทพฯ (แหล่งข้อมูล : สำนักงานขนส่งจังหวัดเพชรบุรี)

#### ข. ทางอากาศ

ในจังหวัดเพชรบุรีไม่มีที่ตั้งของสนามบินพาณิชย์กรณีเดินทางโดยเครื่องบินโดยสาร (ขนาดเล็ก) ต้องไปขึ้น-ลงที่สนามบินบ่อฝ้าย อำเภอหัวหิน จังหวัดประจวบคีรีขันธ์ ซึ่งมีระยะทางห่างจากเขตเทศบาลตำบลบ้านแหลม ประมาณ 75 กิโลเมตร

#### ค. ทางน้ำ

ในเขตเทศบาลตำบลบ้านแหลมมีแม่น้ำเพชรบุรีไหลผ่านแต่ปัจจุบันไม่ใช่เป็นเส้นทางสัญจร แต่ใช้เพื่อประกอบอาชีพประมง

### 5.2 การไฟฟ้า

ในพื้นที่เขตเทศบาลตำบลบ้านแหลม มีการไฟฟ้าส่วนภูมิภาคอำเภอบ้านแหลม เป็นหน่วยงานที่ให้บริการด้านการไฟฟ้าในเขตเทศบาลตำบลบ้านแหลม โดยมีข้อมูลการใช้ไฟฟ้า ดังนี้

- คริวเรือนที่มีไฟฟ้าใช้ในเขตเทศบาลตำบลบ้านแหลม จำนวน 3,657 คริวเรือน
- ในปี 2559 มีแนวโน้มขยายการให้บริการในส่วนบุคคล จำนวน 50 ราย
- มิเตอร์ไฟฟ้าสาธารณะ จำนวน 27 เครื่อง

(แหล่งข้อมูล : การไฟฟ้าส่วนภูมิภาคสาขาอำเภอบ้านแหลม ณ วันที่ 24 พฤศจิกายน 2559)

### 5.3 การประปา

ในพื้นที่เขตเทศบาลตำบลบ้านแหลม มีหน่วยงานของการประปาส่วนภูมิภาค จังหวัดเพชรบุรี เป็นผู้ให้บริการผลิตและจำหน่ายน้ำประปา โดยมีข้อมูลการให้บริการด้านการประปา ดังนี้

- มิเตอร์น้ำประปาที่ติดตั้งในเขตเทศบาลตำบลบ้านแหลม จำนวน 3,640 มิเตอร์
- ปริมาณน้ำประปาที่ผลิตจ่ายสุทธิ จำนวน 12,000 ลบ.ม./วัน

- ปริมาณน้ำประปาที่จำหน่าย จำนวน 7,300 ลบ.ม./วัน
- แหล่งน้ำดิบที่ใช้ในการผลิตน้ำประปา คือ แม่น้ำเพชรบุรี

ในปี พ.ศ. 2559 ยังไม่มีแนวโน้มการขยายการให้บริการ (แหล่งข้อมูล : การประปาส่วนภูมิภาค สาขาเพชรบุรี ข้อมูล ณ วันที่ 15 พฤศจิกายน 2559)

#### 5.4 โทรศัพท์

ในพื้นที่เขตเทศบาลตำบลบ้านแหลม มีบริษัท ทีโอที จำกัด (มหาชน) เป็นผู้ให้บริการด้านโทรศัพท์ ครอบคลุมพื้นที่เขตเทศบาลทั้งหมด โดยมีข้อมูลการให้บริการ ดังนี้

- โทรศัพท์ส่วนบุคคล จำนวน 1,362 เลขหมาย
- โทรศัพท์สาธารณะ จำนวน 48 เลขหมาย

(แหล่งข้อมูล : บริษัททีโอที จำกัด (มหาชน) ณ เดือนพฤศจิกายน 2559)

#### 5.5 ไปรษณีย์หรือการสื่อสารหรือการขนส่ง และวัสดุ ครุภัณฑ์

ในพื้นที่เขตเทศบาลตำบลบ้านแหลม มีบริษัทไปรษณีย์ไทย จำกัด เป็นผู้ให้บริการด้านไปรษณีย์ การขนส่งวัสดุและครุภัณฑ์ โดยมีที่ทำการตั้งอยู่ที่ถนนเพชรบุรี บ้านแหลม-ฝั่งตะวันออก ติดกับธนาคารออมสิน สาขาบ้านแหลม

## ๖ ระบบเศรษฐกิจ

### 6.1 การเกษตร

ในพื้นที่เขตเทศบาลตำบลบ้านแหลมไม่มีการทำการเกษตรที่เกี่ยวกับการเพาะปลูกพืชผลทางการเกษตร เนื่องจากสภาพของดินที่เป็นดินเลน ค่อนข้างเค็ม ไม่เหมาะกับการเพาะปลูก

### 6.2 การประมง

ในพื้นที่เขตเทศบาลตำบลบ้านแหลม มีศักยภาพในเชิงพื้นที่สำหรับการประกอบอาชีพประมง เนื่องจากเป็นพื้นที่ที่อยู่ติดแม่น้ำเพชรบุรีและชายฝั่งทะเลอ่าวไทย โดยแบ่งประเภทของการประมงได้ดังนี้

6.2.1 การประมงพาณิชย์ เป็นการทำการประมงที่ใช้เรือขนาดมากกว่า 10 ตันกรอสขึ้นไป จำนวน 257 ราย แยกเป็น

- อวนครอบหมึก จำนวน 159 ราย
- อวนลาก จำนวน 46 ราย
- อวนลอย/อวนติดตา จำนวน 42 ราย
- ลอบหมึกสาย/ลอบปลา จำนวน 42 ราย

6.2.2 การประมงพื้นบ้าน เป็นการทำการประมงที่ใช้เรือขนาดต่ำกว่า 10 ตันกรอส จำนวน 400 ราย แยกเป็น

- เก็บหอยจากธรรมชาติ จำนวน 200 ราย
- เพาะเลี้ยงหอยทะเล จำนวน 400 ราย

(แหล่งข้อมูล : สำนักงานประมงอำเภอบ้านแหลม ปี พ.ศ.2559)

### 6.3 การปศุสัตว์

ในพื้นที่เขตเทศบาลตำบลบ้านแหลมมีผู้ประกอบการเลี้ยงปศุสัตว์ จำนวน 121 ราย ประกอบด้วยสัตว์เลี้ยงหลายชนิด อันได้แก่

- โคเนื้อ จำนวน 251 ตัว

- สุกร	จำนวน 68 ตัว
- ไก่ไข่	จำนวน 15,000 ตัว
- ไก่พื้นเมือง	จำนวน 977 ตัว
- เป็ดไข่	จำนวน 320 ตัว
- แพะ	จำนวน 36 ตัว

(แหล่งข้อมูล : สำนักงานปศุสัตว์อำเภอบ้านแหลม ข้อมูล ณ วันที่ 21 มีนาคม 2559)

#### 6.4 การบริการ ในพื้นที่เขตเทศบาลตำบลบ้านแหลม มีอาชีพที่ให้บริการด้านต่างๆดังนี้

- ร้านนวดแผนโบราณ	จำนวน 3 แห่ง
- ร้านเสริมสวย	จำนวน 28 ร้าน
- ร้านซัก อบ รีด	จำนวน 4 ร้าน
- ร้านคาราโอเกะ	จำนวน 3 แห่ง
- สมาคมสนุกเกอร์	จำนวน 3 แห่ง
- บริการบ้านเช่า	จำนวน 24 ราย
- ร้านอาหารตามสั่ง	จำนวน 24 ร้าน
- ร้านขายก๋วยเตี๋ยว	จำนวน 20 ร้าน
- ร้านขายของชำ	จำนวน 105 ร้าน
- ศูนย์ล้างอัด ฉีด รถ	จำนวน 3 แห่ง
- สถานีบริการน้ำมัน	จำนวน 3 แห่ง
- ร้านสะดวกซื้อที่เปิดตลอด 24 ชั่วโมง	จำนวน 4 ร้าน

(แหล่งข้อมูล : กองสาธารณสุขและสิ่งแวดล้อม เทศบาลตำบลบ้านแหลม)

#### 6.5 การท่องเที่ยว

ในพื้นที่เขตเทศบาลตำบลบ้านแหลม มีสถานที่ท่องเที่ยวที่สำคัญ ได้แก่

6.5.1 วัดในกลาง วัดเก่าแก่ที่มีอายุยาวนานกว่า 200 ปี มีความสำคัญทางประวัติศาสตร์เป็นอย่างมาก โดยเฉพาะในรัชสมัยของพระเจ้ากรุงธนบุรี พระองค์โปรดเกล้าให้ย้ายพระที่นั่งในพระบรมมหาราชวัง สมัยกรุงศรีอยุธยาที่รอดพ้นจากการถูกพม่าเผาเมื่อคราวเสียกรุงครั้งที่ 2 มาปลูกถวายเป็นศาลาการเปรียญ ของวัดในกลาง เพื่อขอบพระทัยชาวอำเภอบ้านแหลมที่เคยช่วยเหลือกู้เอกราชราชชนนีของพระองค์ ในยามที่บ้านเมืองเกิดศึกสงครามพร้อมกับยังพระราชทานพระพุทธรูป “หลวงพ่อบุญรอด” ให้ประดิษฐานเป็นพระพุทธรูปประจำวัดด้วย

6.5.2 วัดต้นสน สมเด็จพระยาบรมมหาศรีสุริยวงศ์ (ช่วง บุนนาค) เป็นผู้สร้างวัดเมื่อปี พ.ศ.2405 มีหลวงพ่อบุญรอดซึ่งเป็นพระพุทธรูปประทับยืน ปางห้ามสมุทร สมัยลพบุรี ฝีมือการสร้างของมอญมีความศักดิ์สิทธิ์เป็นที่เคารพนับถือของประชาชนชาวบ้านแหลม มีเรื่องเล่ากันว่ากษัตริย์มอญแห่งกรุงหงสาวดีเป็นผู้สร้างพระองค์นี้ ซึ่งสมัยนั้นขอมกับมอญมีสัมพันธ์ทางเชื้อสายกันโยงมาแต่สมัยทวารวดี สมัยสมเด็จพระเจ้าอริยวงศราช ราว พ.ศ. 1600 เกิดสงครามระหว่างมอญกับพม่าขึ้นเพราะพม่าขอพระธรรมคัมภีร์ไตรปิฎกและพระคณาจารย์ เพื่อนำไปฟื้นฟูศาสนาในพม่าที่กำลังเสื่อมลง แต่มอญอ้างว่าพระคณาจารย์ไม่ยอมไป พม่าจึงยกทัพไปรบกับมอญ พระสงฆ์ฝ่ายมอญจึงได้ชวนพระธรรมคัมภีร์กับพระพุทธรูป ซึ่งเป็นหลวงพ่อบุญรอดไว้โน้มน้าวระฆังใหญ่แห่งหนึ่งที่เมืองหลวงหงสาวดี ต่อมาพวกชีฟ้าขาวได้ไปนั่งพักที่โคนต้นมะกอกเกิดปาฏิหาริย์มีแสงสว่างพุ่งออกมา ชีฟ้าขาวจึงนำหลวงพ่อบุญรอดออกมาและนำไปเมืองสุโขทัย ระหว่างเดินทางข้ามแม่น้ำเรือล่มพระพุทธรูปจมน้ำหายไป และเกิดปาฏิหาริย์อยู่ๆ

พระพุทธรูปลอยขึ้นมากระทบเรือค้าพลู พ่อค้าจึงนำไปตองคลุมไว้เพื่อล่องเรือค้าขายมาจนถึงอ่าวบ้านแหลม และนำเรือมาจอดที่ท่าหน้าวัดต้นสน หลวงพ่อสัมฤทธิ์ได้ดลบันดาลให้สมภารนิมิตให้ไปขอซื้อพระพุทธรูปที่เรือพ่อค้า ดังนั้น หลวงพ่อสัมฤทธิ์จึงได้ประดิษฐานมาอยู่ที่วัดต้นสนตั้งแต่นั้นมา นอกจากนั้นวัดต้นสนยังมีมณฑปหลวงพ่อสัมฤทธิ์ และศาลกรมหลวงชุมพรเขตอุดมศักดิ์ หลังคาแบบทรงไทยแต่ล้อมด้วยกระจกใสทั้งหลัง ซึ่งประชาชนชาวบ้านแหลมเชื่อกันว่ามีความศักดิ์สิทธิ์มาก

## 6.6 อุตสาหกรรม

ในเขตพื้นที่เทศบาลตำบลบ้านแหลมมีโรงงานอุตสาหกรรมจำพวกที่ 2 (ขนาดเครื่องจักรไม่เกิน 50 แรงม้า) จำนวน 6 โรงงาน ดังต่อไปนี้

1. นิยมค้าไฮโดรลิก (โรงงานตีใบจักรเรือ)
2. เลิศประดิษฐ์ (โรงงานทำชิ้นส่วนพิเศษสำหรับเรือหรือเครื่องยนต์เรือ)
3. เอกวัฒน์ (โรงงานแกะ-ล้าง สัตว์ทะเล กุ้ง หมึก)
4. พงษ์สำราญ (โรงงานคอนกรีตบล็อกขนาดพิเศษและทั่วไป)
5. เรวัฒน์ เอี่ยมสะอาด (โรงกลึง-เชื่อมโลหะ)
6. บริษัทเอกเพชร-ทับทิมจันทร์ จำกัด (โรงงานซื้อ-ขาย แกะ-ล้าง กุ้งกุลาดำ)

(แหล่งข้อมูล : กองช่าง เทศบาลตำบลบ้านแหลม ณ เดือนตุลาคม 2559)

## 6.7 การพาณิชย์และกลุ่มอาชีพ

พื้นที่เขตเทศบาลตำบลบ้านแหลมเป็นศูนย์กลางการค้าขายและบริการที่หลากหลายส่วนใหญ่ประชาชนประกอบอาชีพประมงและค้าขายเป็นสำคัญ สถานประกอบการด้านการพาณิชย์ที่สำคัญ ได้แก่

### 6.7.1 ธนาคาร จำนวน 4 แห่ง ได้แก่

- ธนาคารไทยพาณิชย์
- ธนาคารออมสิน
- ธนาคารกสิกรไทย
- ธนาคารเพื่อการเกษตรและสหกรณ์

### 6.7.2 ตู้ ATM ของธนาคารต่างๆ จำนวน 5 แห่ง ได้แก่

- ตู้ ATM ธนาคารไทยพาณิชย์
- ตู้ ATM ธนาคารออมสิน
- ตู้ ATM ธนาคารกสิกรไทย
- ตู้ ATM ธนาคารการเกษตรและสหกรณ์
- ตู้ ATM ธนาคารกรุงไทย

### 6.7.3 สถานีบริการน้ำมัน จำนวน 3 แห่ง ได้แก่

- สถานีบริการน้ำมันถนนเพชรบุรี-บ้านแหลมฝั่งตะวันออก (2 แห่ง)
- สถานีบริการน้ำมันถนนเพชรบุรี-บ้านแหลมฝั่งตะวันตก (1 แห่ง)

### 6.7.4 ตลาดนัด จำนวน 5 แห่ง ได้แก่

- ตลาดนัดวัดลักษณะาราม
- ตลาดนัดวัดในกลาง
- ตลาดนัดวัดต้นสน
- ตลาดนัดกิ่งแก้ว
- ตลาดนัดน้ำเพชร (ตลาดใหม่)

#### 6.7.5 ศูนย์จำหน่ายรถจักรยานยนต์ จำนวน 3 แห่ง

- ร้านเจริญชัย สาขาบ้านแหลม
- ร้านพรนุภาพ สาขาบ้านแหลม
- ร้านเสนียนต์ สาขาบ้านแหลม

#### 6.7.6 ศูนย์จำหน่ายรถยนต์ จำนวน 1 แห่ง

- ศูนย์จำหน่ายรถยนต์อีซูซุ

#### 6.7.8 กลุ่มอาชีพ จำนวน 2 กลุ่ม ได้แก่

- กลุ่มสหกรณ์การประมง
- กลุ่มชมรมผู้ประกอบการค้าอาหารเทศบาลตำบลบ้านแหลม

### 6.8 แรงงาน

ในพื้นที่เขตเทศบาลตำบลบ้านแหลมส่วนใหญ่จะใช้แรงงานในอาชีพประมงหรือที่เกี่ยวข้องกับการประมง และแรงงานส่วนใหญ่จะเป็นแรงงานต่างด้าวสัญชาติเมียนมาร์ ลาว และเขมร สำหรับแรงงานคนไทยส่วนใหญ่จะทำงานในสถานบริการต่างๆ และรับจ้างทั่วไป เช่น รับจ้างขับรถ รับจ้างแกะหอย รับจ้างล้างจาน ตัดต้นไม้ กวาดบ้านถูบ้านและอื่นๆแล้วแต่นายจ้าง

## ๗ เศรษฐกิจพอเพียงท้องถิ่น (ด้านการเกษตรและแหล่งน้ำ)

7.1 ข้อมูลพื้นฐานของหมู่บ้านหรือชุมชน ในพื้นที่เขตเทศบาลตำบลบ้านแหลม มีพื้นที่ครอบคลุมตำบลบ้านแหลม จำนวน 9 หมู่บ้านหรือ 9 ชุมชน ได้แก่

➤ หมู่ที่ 1 ชุมชนวัดอุดมคัมภ์พัฒนา ตั้งอยู่ทางทิศตะวันออกเฉียงเหนือของเขตเทศบาล โดยมีพื้นที่ทางด้านทิศเหนือติดตลอดแนวเขตติดต่อกับแม่น้ำเพชรบุรีที่จะไหลลงทะเลที่ปากอ่าวบ้านแหลม และมีคลองแยกจากแม่น้ำเพชรบุรี 1 สาย ชื่อคลองข้างวัดอุดมคัมภ์ มีจำนวนครัวเรือนในชุมชน 417 ครัวเรือน มีจำนวนประชากรทั้งสิ้น 1,352 คน แยกเป็น ชาย 633 คน หญิง 718 คน ประชากรส่วนใหญ่นับถือศาสนาพุทธและประกอบอาชีพประมงและรับจ้างที่เกี่ยวข้องกับประมง ในชุมชนมีวัดอุดมคัมภ์เป็นศูนย์รวมจิตใจของคนในชุมชน และมีโรงเรียนสอนเด็กพิการทางสายตาโดยใช้สถานที่ของโรงเรียนวัดอุดมคัมภ์เดิม(สังกัดสำนักงานเขตพื้นที่การศึกษาเพชรบุรี เขต 1) ซึ่งปัจจุบันไม่ได้มีการจัดการเรียนการสอนแล้ว เศรษฐกิจชุมชนส่วนใหญ่มาจากผลผลิตจากการทำประมง มีสินค้าชุมชนที่น่าสนใจได้แก่ อาหารทะเลสด (แหล่งซื้อขายอยู่ที่ตลาดเช้าวัดต้นสน) อาหารทะเลแปรรูป เช่น ปลากระเบนเนื้อดำแดดเดียว ปลาโอแดดเดียว ปลาทุแดดเดียว ปูม้าต้มแกะเนื้อ เป็นต้น วัฒนธรรมประเพณีของคนในชุมชนจะเป็นเช่นเดียวกับวัฒนธรรมประเพณีของภาคกลาง ได้แก่ ประเพณีสงกรานต์ ประเพณีลอยกระทง เป็นต้น มีประเพณีที่แตกต่างคือ ประเพณีทอดกฐินทางเรือเรียกว่า ประเพณีแห่เรือองค์

➤ หมู่ที่ 2 ชุมชนวัดต้นสนพัฒนา ตั้งอยู่ใจกลางเขตเทศบาล พื้นที่ของชุมชนด้านทิศเหนือติดกับแม่น้ำเพชรบุรี มีคลองแยกจากแม่น้ำเพชรบุรีไหลผ่านในเขตชุมชน 1 สาย ชื่อคลองหลังวัดต้นสน พื้นที่นี้เดิมเป็นพื้นที่ย่านการค้าขายของเขตเทศบาลและของอำเภอบ้านแหลม ปัจจุบันยังคงมีการค้าขายทั่วไปอยู่บ้างประปราย ส่วนใหญ่จะเป็นขายของชำ ขายอาหาร ขายผลไม้ และตอนเช้าจะมีตลาดสด(ตลาดเช้าวัดต้นสน) ที่มีอาหารทะเลสดๆมาจำหน่ายจำนวนมาก มีจำนวนครัวเรือนในชุมชน 509 ครัวเรือน มีจำนวนประชากรทั้งสิ้น 1,430 คน แยกเป็น ชาย 691 คน หญิง 739 คน ประชากรส่วนใหญ่ในชุมชนเป็นลูกหลานคนไทยเชื้อสายจีนที่อพยพมาตั้งรกรากจนถึงปัจจุบันและนับถือศาสนาพุทธ ในชุมชนมีวัดต้นสนและศาลเจ้า

**ฮวงเอี้ยะ** เป็นศูนย์รวมจิตใจของคนในชุมชน และเป็นที่ตั้งของโรงเรียนวัดต้นสน โรงเรียนบ้านแหลม (สังกัดสำนักงานเขตพื้นที่การศึกษาเพชรบุรี เขต 1) เปิดสอนตั้งแต่ชั้นอนุบาลถึง ป.6 มีศูนย์พัฒนาเด็กเล็กสังกัดเทศบาลตำบลบ้านแหลม 3 ศูนย์ ได้แก่ ศูนย์พัฒนาเด็กเล็กวัดต้นสนและศูนย์พัฒนาเด็กเล็กวัดอตุตมิงค์ ตั้งอยู่ในโรงเรียนวัดต้นสน และศูนย์พัฒนาเด็กเล็กโรงเรียนบ้านแหลม ตั้งอยู่ในโรงเรียนบ้านแหลม เศรษฐกิจชุมชนส่วนใหญ่มาจากการค้าขาย ประกอบธุรกิจส่วนตัวและรับจ้างทั่วไป มีสินค้าชุมชนที่น่าสนใจได้แก่ อาหารทะเลสด (ตลาดเช้าวัดต้นสน) ขนมหวานของไทย ขนมฝรั่ง ข้าวแช่ เป็นต้น วัฒนธรรมประเพณีของคนในชุมชนจะเป็นเช่นเดียวกับวัฒนธรรมประเพณีของภาคกลาง ได้แก่ ประเพณีสงกรานต์ ประเพณีลอยกระทง ประเพณีทำบุญเดือนสิบของชาวไทยพุทธและงานประจำปีปิดทองหลวงพ่อสมฤทธิ์ เป็นต้น ซึ่งนับเป็นแหล่งท่องเที่ยวสำคัญที่มีประชาชนจากที่ต่างุณิยมมากราบไหว้หลวงพ่อสมฤทธิ์กันเป็นประจำจำนวนมาก นอกจากนี้ในชุมชนยังเป็นที่ตั้งของสถานีรถโดยสารสายบ้านแหลม-เพชรบุรี-กรุงเทพฯ เป็นที่ตั้งของที่ทำการไปรษณีย์บ้านแหลมเป็นที่ตั้งของธนาคารจำนวน 3 แห่ง ได้แก่ ธนาคารไทยพาณิชย์ ธนาคารออมสินและธนาคารกสิกรไทย มีร้านสะดวกซื้อ เซเว่นอีเลเว่น 1 แห่ง

➤ **หมู่ที่ 3 ชื่อชุมชนบ้านกลางสามัคคี** ตั้งอยู่ตอนกลางของเขตเทศบาลค่อนข้างไปทางทิศตะวันตก โดยมีพื้นที่ทางด้านตะวันตกติดต่อกับแม่น้ำเพชรบุรี มีคลองแยกจากแม่น้ำเพชรบุรีไหลผ่านในเขตชุมชน 3 สาย ได้แก่ คลองตลาด คลองหลังโรงพยาบาลและคลองวัด เป็นชุมชนที่มีประวัติเล่าสืบกันมาว่าสมัยพระเจ้าตากสินมหาราช ได้นำพระมารดาหลบหนีภัยสงครามมาอาศัยอยู่ที่วัดในกลาง และได้พระราชทานพระสมัญสุโขทัยกับศาลาการเปรียญสมัญสุโขทัย (โดยการขนส่งมาทางเรือ) ต่อมาเรียกศาลานี้ว่า “ศาลาแม่ نگเอี้ยง” ซึ่งเป็นสถาปัตยกรรมสมัญสุโขทัย ปัจจุบันได้รับบูรณะซ่อมแซมและกลายเป็นแหล่งท่องเที่ยวที่สำคัญแห่งหนึ่งของอำเภอบ้านแหลม มีจำนวนครัวเรือนในชุมชน 409 ครัวเรือน มีจำนวนประชากรทั้งสิ้น 1,538 คน แยกเป็น ชาย 743 คน หญิง 795 คน ประชากรส่วนใหญ่นับถือศาสนาพุทธ และประกอบอาชีพค้าขาย ทำประมง และรับจ้างทั่วไป และเป็นที่ตั้งของโรงเรียนวัดในกลาง (สังกัดสำนักงานเขตพื้นที่การศึกษาเพชรบุรี เขต 1) เปิดสอนตั้งแต่ชั้นอนุบาลถึง ป.6 มีศูนย์พัฒนาเด็กเล็กวัดในกลาง สังกัดเทศบาลตำบลบ้านแหลม ตั้งอยู่ในพื้นที่โรงเรียนวัดในกลาง ในชุมชนมีวัดในกลางเป็นศูนย์รวมจิตใจของคนในชุมชน เศรษฐกิจชุมชนส่วนใหญ่มาจากการค้าขาย ประกอบธุรกิจส่วนตัวและรับจ้างทั่วไป วัฒนธรรมประเพณีของคนในชุมชนจะเป็นเช่นเดียวกับวัฒนธรรมประเพณีของภาคกลาง ได้แก่ ประเพณีสงกรานต์ ประเพณีลอยกระทง ประเพณีทำบุญเดือนสิบของชาวไทยพุทธและงานประจำปีปิดทองหลวงพ่อสมฤทธิ์ เป็นต้น

➤ **หมู่ที่ 4 ชื่อชุมชนบ้านในพัฒนา** ตั้งอยู่ตอนกลางของเขตเทศบาล เป็นชุมชนที่มีประชากรอาศัยอยู่หนาแน่น เป็นที่ตั้งของที่ว่าการอำเภอบ้านแหลม สถานีตำรวจภูธรบ้านแหลมและเป็นศูนย์รวมสถานที่ราชการต่างๆ ของอำเภอบ้านแหลม รวมถึงมีธนาคาร 1 แห่งคือธนาคารเพื่อการเกษตรและสหกรณ์การเกษตร ในพื้นที่ชุมชนมีคลองที่เชื่อมต่อกับแม่น้ำเพชรบุรีและไหลผ่านในเขตชุมชน 4 สาย ได้แก่ คลองวิก คลองตลาด คลองวัดและคลองข้างปั้มน้ำมันใหญ่กว่าวงศ์ มีจำนวนครัวเรือนในชุมชน 660 ครัวเรือน มีจำนวนประชากรทั้งสิ้น 1,536 คน แยกเป็น ชาย 744 คน หญิง 792 คน ประชากรส่วนใหญ่ นับถือศาสนาพุทธ และประกอบอาชีพค้าขาย รับจ้างทั่วไป พนักงานของรัฐ และบริษัทเอกชน ในชุมชนมีวัดศรีษะคามเป็นศูนย์รวมจิตใจของคนในชุมชน เศรษฐกิจชุมชนส่วนใหญ่มาจากการค้าขาย การแปรรูปอาหารทะเล (ปลาตุ๊กกา) ขนมหวานของไทย มีสินค้าชุมชนที่สำคัญคือธูปสมุนไพรและการทำดอกไม้จันทร์ มีกลุ่มภูมิปัญญาโขนยาวชน วัฒนธรรมประเพณีของคนในชุมชนจะเป็นเช่นเดียวกับวัฒนธรรมประเพณีของภาคกลาง ได้แก่ ประเพณีสงกรานต์ ประเพณีลอยกระทงและประเพณีทำบุญเดือนสิบของชาวไทยพุทธ เป็นต้น

➤ **หมู่ที่ 5 ชื่อชุมชนศาลเจ้ากวางกงพัฒนา** ตั้งอยู่ทางทิศตะวันตกเฉียงใต้ของเขตเทศบาล เป็นชุมชนที่มีประชากรอาศัยอยู่ค่อนข้างหนาแน่นหนาแน่น มีพื้นที่ด้านทิศตะวันตกติดกับแม่น้ำเพชรบุรี มีคลองที่เชื่อมต่อกับแม่น้ำเพชรบุรีและไหลผ่านในเขตชุมชน 3 สาย ได้แก่ คลองวัด คลองตาบัว และคลองข้าง ปิมน้ำมันใหญ่กว่าวงศ์และมีพื้นที่ค่อนข้างกว้างขวาง ในชุมชนมีศาลเจ้าตั้งอยู่ใจกลางชุมชน และเป็นที่ตั้งของ องค์ศาลเจ้ากวางกงซึ่งเป็นที่ยึดเหนี่ยวจิตใจและนับถือของคนในชุมชน จึงเป็นที่มาของชื่อ “ชุมชนศาลเจ้ากวางกงพัฒนา” มีจำนวนครัวเรือนในชุมชน 308 ครัวเรือน มีจำนวนประชากรทั้งสิ้น 1,105 คน แยกเป็น ชาย 529 คน หญิง 576 คน ประชากรส่วนใหญ่นับถือศาสนาพุทธ ประกอบอาชีพประมง และรับจ้างทั่วไป เศรษฐกิจชุมชนส่วนใหญ่มาจากการค้าขาย การแปรรูปอาหารทะเล เช่น หอยตากตาย สินค้าชุมชนที่สำคัญคือ การผลิตแผงตากปลา วัฒนธรรมประเพณีของคนในชุมชนจะเป็นเช่นเดียวกับวัฒนธรรมประเพณีของภาคกลาง ได้แก่ ประเพณีสงกรานต์ ประเพณีลอยกระทงและประเพณีทำบุญเดือนสิบของชาวไทยพุทธ เป็นต้น

➤ **หมู่ที่ 6 ชื่อชุมชนบ้านย่านซื่อพัฒนา** ตั้งอยู่ทางทิศตะวันตกของเขตเทศบาล มีพื้นที่ด้านทิศตะวันออกเฉียงใต้ติดกับแม่น้ำเพชรบุรี มีคลองที่เชื่อมต่อกับแม่น้ำเพชรบุรีและไหลผ่านในเขตชุมชน 3 สาย ได้แก่ คลองยายตึก คลองโรงปูน และคลองท่าแห มีจำนวนครัวเรือนในชุมชน 467 ครัวเรือน มีจำนวนประชากรทั้งสิ้น 1,240 คน แยกเป็น ชาย 591 คน หญิง 649 คน ประชากรส่วนใหญ่นับถือศาสนาพุทธ และประกอบอาชีพค้าขาย ทำประมงและรับจ้างทั่วไป เศรษฐกิจชุมชนส่วนใหญ่มาจากการค้าขาย การแปรรูปอาหารทะเล เช่น หอยตากตาย ปลาไส้ตัน ปลาตุ๊กกา เป็นต้น วัฒนธรรมประเพณีของคนในชุมชนจะเป็นเช่นเดียวกับวัฒนธรรมประเพณีของภาคกลาง ได้แก่ ประเพณีสงกรานต์ ประเพณีลอยกระทงและประเพณีทำบุญเดือนสิบของชาวไทยพุทธ เป็นต้น

➤ **หมู่ที่ 7 ชื่อชุมชนวัดลักษณารามสามัคคี** ตั้งอยู่ค่อนข้างไปทางทิศเหนือของเขตเทศบาล มีพื้นที่ด้านทิศตะวันออกเฉียงใต้ติดกับแม่น้ำเพชรบุรี มีคลองที่เชื่อมต่อกับแม่น้ำเพชรบุรีและไหลผ่านในเขตชุมชน 4 สาย ได้แก่ คลองท่าแห คลองข้างโรงเรียนวัดลักษณาราม คลองข้างปิมน้ำมันหลักเพชรและคลองข้างบ้านตาแกะ มีจำนวนครัวเรือนในชุมชน 541 ครัวเรือน มีจำนวนประชากรทั้งสิ้น 1,513 คน แยกเป็น ชาย 706 คน หญิง 807 คน ประชากรส่วนใหญ่นับถือศาสนาพุทธ และประกอบอาชีพทำประมง ค้าขายและรับจ้างทั่วไป สินค้าที่น่าสนใจของชุมชน ได้แก่ รังนกนางแอ่นแปรรูป และไม้กวาดทางมะพร้าว ในชุมชนมีวัดลักษณารามเป็นศูนย์รวมจิตใจของคนในชุมชน และในพื้นที่ชุมชนมีโรงเรียนเทศบาลวัดลักษณาราม เปิดสอนตั้งแต่ชั้นอนุบาลถึง ป.6 ศูนย์พัฒนาเด็กเล็กวัดลักษณาราม (ในสังกัดเทศบาลตำบลบ้านแหลม) ตั้งอยู่ในบริเวณวัดลักษณาราม ทั่วไป เศรษฐกิจชุมชนส่วนใหญ่มาจากการค้าขาย การแปรรูปอาหารทะเล เช่น ปลาไส้ตัน ปลาตุ๊กกา เป็นต้น วัฒนธรรมประเพณีของคนในชุมชนจะเป็นเช่นเดียวกับวัฒนธรรมประเพณีของภาคกลาง ได้แก่ ประเพณีสงกรานต์ ประเพณีลอยกระทงและประเพณีทำบุญเดือนสิบของชาวไทยพุทธ เป็นต้น

➤ **หมู่ที่ 8 ชื่อชุมชนประมงเจริญพัฒนา** ตั้งอยู่ทางทิศตะวันออกเฉียงเหนือของเขตเทศบาลพื้นที่ด้านทิศตะวันออกติดกับแม่น้ำเพชรบุรี มีคลองที่เชื่อมต่อกับแม่น้ำเพชรบุรีและไหลผ่านในเขตชุมชน 1 สาย คือเหมืองสาธารณประโยชน์ หมู่ที่ 8 มีจำนวนครัวเรือนในชุมชน 440 ครัวเรือน มีจำนวนประชากรทั้งสิ้น 1,460คน แยกเป็น ชาย 698 คน หญิง 762 คน ประชากรส่วนใหญ่ นับถือศาสนาพุทธ และประกอบอาชีพทำประมง ค้าขายและรับจ้างทั่วไป เศรษฐกิจชุมชนส่วนใหญ่มาจากผลผลิตจากการทำประมง มีสินค้าชุมชนที่น่าสนใจได้แก่ อาหารทะเลสด (แหล่งซื้อขายอยู่ที่ตลาดเช้าวัดต้นสน) อาหารทะเลแปรรูป เช่น ปลากระเบนเนื้อดำแดดเดียว ปลาโอแดดเดียว ปลาหมึกตากแห้ง ปลาตุ๊กกา เป็นต้นและยังมีงานผลิตโต๊ะเก้าอี้ปูนปั้นลายไม้ ภูมิปัญญาด้านช่างหมัน (ช่อมเรือ) วัฒนธรรมประเพณีของคนในชุมชนจะเป็นเช่นเดียวกับ

วัฒนธรรมประเพณีของภาคกลาง ได้แก่ประเพณีสงกรานต์ ประเพณีลอยกระทงและประเพณีทำบุญเดือนสิบของชาวไทยพุทธ เป็นต้น

➤ **หมู่ที่ 10 ชื่อชุมชนศาลเจ้าสุโตโจ้วร่วมใจพัฒนา** ตั้งอยู่ส่วนกลางของเขตเทศบาล พื้นที่ด้านทิศตะวันตกติดกับแม่น้ำเพชรบุรี มีจำนวนครัวเรือนในชุมชน 303 ครัวเรือน มีจำนวนประชากรทั้งสิ้น 1,065 คน แยกเป็น ชาย 530 คน หญิง 535 คน ประชากรส่วนใหญ่นับถือศาสนาพุทธ และประกอบอาชีพทำประมง ค้าขายและรับจ้างทั่วไป เศรษฐกิจชุมชนส่วนใหญ่มาจากผลผลิตจากการทำประมง มีสินค้าชุมชนที่น่าสนใจได้แก่ ปลาหมึกตากแห้ง กุ้งแห้ง ในชุมชนมีศาลเจ้าสุโตโจ้ว เป็นศูนย์รวมจิตใจของคนในชุมชน วัฒนธรรมประเพณีของคนในชุมชนจะเป็นเช่นเดียวกับวัฒนธรรมประเพณีของภาคกลาง ได้แก่ประเพณีสงกรานต์ ประเพณีลอยกระทงและประเพณีทำบุญเดือนสิบของชาวไทยพุทธ เป็นต้น

**7.2 ข้อมูลด้านการเกษตร** ในพื้นที่เขตเทศบาลตำบลบ้านแหลมไม่มีการเกษตรที่เกี่ยวกับการเพาะปลูก เนื่องจากสภาพดินเป็นเลนและน้ำในแม่น้ำที่มีความเค็มของน้ำทะเลเจือปนอยู่มาก มีเพียงการทำเกษตรเกี่ยวกับการเลี้ยงสัตว์ในครัวเรือนอยู่บ้างเล็กน้อย

**7.3 ข้อมูลด้านแหล่งน้ำทางการเกษตร** ในพื้นที่เขตเทศบาลตำบลบ้านแหลมมีแม่น้ำเพชรบุรีเป็นแหล่งน้ำที่สำคัญ แต่ไม่เหมาะสำหรับการทำการเกษตรเนื่องจากมีความเค็มของน้ำทะเลเจือปนอยู่มาก

**7.4 ข้อมูลด้านแหล่งน้ำกิน น้ำใช้ (หรือน้ำเพื่อการอุปโภค บริโภค)** ในพื้นที่เขตเทศบาลตำบลบ้านแหลมมีแม่น้ำเพชรบุรีเป็นแหล่งน้ำที่สำคัญ แต่ไม่เหมาะสำหรับการเป็นแหล่งน้ำเพื่อการอุปโภค บริโภค

## ๘ ศาสนา ประเพณี วัฒนธรรม

**8.1 การนับถือศาสนา** ประชาชนในเขตเทศบาลตำบลบ้านแหลมส่วนใหญ่นับถือศาสนาพุทธ และอิสลามบ้างเป็นส่วนน้อย มีวัดในเขตเทศบาล จำนวน 5 วัด ได้แก่ วัดต้นสน วัดในกลาง วัดลักษณารามวัดศีรษะคามและวัดอตุตมิงควาส

### 8.2 ประเพณีและงานประจำปี

**8.2.1 งานเทศกาลกินเจ (อัญเชิญเทพเจ้า)** ในเขตพื้นที่เทศบาลตำบลบ้านแหลมส่วนใหญ่เป็นคนไทยเชื้อสายจีน จึงมีวัฒนธรรมประเพณีการกินเจประจำปี โดยจะมีการกินเจปีละครั้งๆ ละประมาณ 10 วัน ประมาณเดือนตุลาคมหรือพฤศจิกายนของทุกปี โดยจะจัดแห่อัญเชิญเทพเจ้าเงินทางแม่น้ำเพชรบุรีเพื่อให้ประชาชนได้สักการะตามความเชื่อ

**8.2.2 งานประเพณีสงกรานต์** เป็นวันปีใหม่ของไทย เทศบาลจัดพิธีรดน้ำขอพรผู้สูงอายุ ประชาชนในชุมชนแต่ละชุมชนแยกย้ายกันจัดพิธีทำบุญ ณ วัดต่างๆในชุมชน

**8.2.3 ประเพณีแห่เรือองค์** หรือประเพณีแห่เรือองค์กฐินทางน้ำ เป็นประเพณีที่มีมานานกว่า ๒๐๐ปี โดยวิถีชีวิตความเป็นอยู่ของชาวอำเภอบ้านแหลมในอดีตที่ส่วนใหญ่ประกอบอาชีพการประมงเป็นหลักมีความผูกพันกับแม่น้ำลำคลองเป็นอย่างมากและในอดีตการสัญจรไปมาใช้ทางเรือเป็นหลัก เมื่อมีการทอดกฐิน จึงนำองค์กฐินลงเรือเพื่อไปทอดที่วัด จึงเป็นต้นกำเนิดของประเพณีแห่เรือองค์ที่เทศบาลได้ส่งเสริมให้มีการสืบทอดประเพณีอันดีงามนี้ต่อไป

**8.2.4 ประเพณีแห่เทียนพรรษา** เป็นประเพณีเกี่ยวเนื่องกับวันเข้าพรรษาที่พุทธศาสนิกชนจะร่วมกันทำบุญถวายเทียนพรรษาแก่วัดต่างๆ โดยจัดเป็นขบวนแห่เทียนเพื่อเปิดโอกาสให้

ประชาชนได้ร่วมทำบุญสืบทอดพระพุทธรศาสนา เทศบาลได้จัดกิจกรรมแห่เทียนพรรษาเพื่อส่งเสริมให้มีการสืบทอดประเพณีอันดีงามนี้ต่อไป

**8.2.5 ประเพณีวันตรุษจีน** เป็นวันปีใหม่อจีน ซึ่งเป็นวันสำคัญวันหนึ่งของพี่น้องชาวไทยเชื้อสายจีน เทศบาลตำบลบ้านแหลมจะจัดงานประเพณีตรุษจีนขึ้น เพื่อเป็นการส่งเสริมสายสัมพันธ์และเชื่อมโยงวัฒนธรรมอันดีงามของท้องถิ่นโดยจัดงาน ณ บริเวณถนนนาคราช และบริเวณวัดต้นสน ให้ประชาชนได้มีโอกาสสักการะบูชาเทพเจ้าจากศาลเจ้าต่างๆในอำเภอบ้านแหลมโดยจะจัดงานประมาณเดือนกุมภาพันธ์ทุกปี

**8.3 ภูมิปัญญาท้องถิ่น ภาษาถิ่น** ในเขตพื้นที่เทศบาลตำบลบ้านแหลมไม่มีภาษาท้องถิ่นสำหรับภูมิปัญญาท้องถิ่นของประชาชนในเขตพื้นที่ของเทศบาลตำบลบ้านแหลม แยกเป็นแต่ละหมู่ดังนี้

**หมู่ที่ 1** ภูมิปัญญาการแปรรูปอาหารทะเล เช่น ปลากระเบนเนื้อดำแดดเดียว ปลาโอแดดเดียว หอยแมลงภู่ตากแดด ปูม้าต้มกะเนื่อ เป็นต้น

**หมู่ที่ 2** ภูมิปัญญาด้านขนมหวานของไทย ขนมฝรั่ง ภูมิปัญญาการแปรรูปอาหารทะเล เช่น ปลาตุ๋กกา

**หมู่ที่ 3** ภูมิปัญญานวดแผนโบราณ

**หมู่ที่ 4** ภูมิปัญญางานฝีมือประดิษฐ์(ดอกไม้จันทน์) ภูมิปัญญาด้านขนมหวานของไทย

**หมู่ที่ 7** ภูมิปัญญางานประดิษฐ์เรือจำลองจากไม้ประดู่ ไม้เนื้อแดง และพรรณไม้อื่นที่สามารถหาได้ในท้องถิ่นหรือพื้นที่ใกล้เคียง

**หมู่ที่ 8** ภูมิปัญญางานช่างซ่อมเรือหรือเรียกว่า“ช่างหมั้น” ภูมิปัญญางานประดิษฐ์โต๊ะ เก้าอี้ โดยใช้ปูนปั้นแต่งเป็นลวดลายเลียนแบบไม้

**หมู่ที่ 10** ภูมิปัญญางานประดิษฐ์สิ่งของเครื่องใช้จากไม้ไผ่ ภูมิปัญญาการแปรรูปอาหารทะเล

**8.4 สินค้าพื้นเมืองและของที่ระลึก** ในพื้นที่เขตเทศบาลตำบลบ้านแหลมมีสินค้าพื้นเมืองและของที่ระลึกที่น่าสนใจ ดังนี้

8.4.1 ปลาตุ๋กกา หรือปลาวง

8.4.2 กุ้งแห้ง

8.4.3 รังนกนางแอ่นสด

8.4.4 รังนกนางแอ่นแปรรูป

8.4.5 ขนมหวาน เช่น ขนมชั้น ทองหยิบ ฝอยทอง ทองหยอด ขนมหม้อแกว ฯลฯ

8.4.6 ขนมฝรั่ง

8.4.7 หอยสด (หอยแมลงภู่ หอยแครง)

8.4.8 หอยแห้ง (หอยแมลงภู่ หอยแครง)

8.4.9 หมึกสด หมึกแห้ง

8.4.10 ปลาสด (ปลาไส้ตันหรือปลากังปลาแก้ว ปลาทุ)

8.4.11 ปลาแห้ง (ปลาไส้ตันหรือปลากัง ปลาแก้ว ปลาอินทรีแดดเดียว ปลาโอแดดเดียว ปลาทุเค็ม)

8.4.12 กะปิ

8.4.13 ปู (ปูม้า ปูทะเล)

## ๙ ทรัพยากรธรรมชาติ

๙.1 น้ำ ในพื้นที่เขตเทศบาลตำบลบ้านแหลมมีแม่น้ำเพชรบุรีเป็นแหล่งน้ำธรรมชาติ เป็นช่วงปลายน้ำก่อนไหลออกสู่ทะเลที่ปากอ่าวบ้านแหลม

๙.2 ป่าไม้ ในเขตพื้นที่เทศบาลตำบลบ้านแหลมไม่มีป่าไม้

๙.3 ภูเขา ในเขตพื้นที่เทศบาลตำบลบ้านแหลมไม่มีภูเขา

๙.4 คุณภาพของทรัพยากรธรรมชาติ ในพื้นที่เขตเทศบาลตำบลบ้านแหลมมีแม่น้ำเพชรบุรีเป็นแหล่งน้ำธรรมชาติ เป็นแหล่งน้ำธรรมชาติและเป็นที่ทรัพยากรธรรมชาติที่สำคัญ เทศบาลมีการตรวจสอบเฝ้าระวังคุณภาพน้ำในแม่น้ำเพชรบุรีอย่างต่อเนื่อง ปัจจุบันคุณภาพน้ำในแม่น้ำเพชรบุรี ตรวจสอบล่าสุดเมื่อเดือนมีนาคม พ.ศ.2559 ผลการติดตามตรวจสอบคุณภาพน้ำ กลุ่มน้ำเพชรบุรี ปี2559 ของสำนักงานทรัพยากรธรรมชาติและสิ่งแวดล้อม จังหวัดเพชรบุรี เก็บตัวอย่างน้ำ ที่ได้สะพานวัดต้นสน เมื่อวันที่ 16 มีนาคม 2559 มีค่าDO 2.20 mg/l ค่าBOD 1.4 mg/l ค่าTCB 11,000 MPN/100 ml ค่าFCB 4,900 MPN/100 ml ค่า NH<sub>3</sub>-N 0.60 mg/l เกณฑ์คุณภาพน้ำ เสื่อมโทรม และตัวชี้วัดที่เป็นปัญหา คือ DO, FCB, NH<sub>3</sub>-N

## ➤ ส่วนที่ 2 สรุปผลการพัฒนาท้องถิ่นตามแผนพัฒนาท้องถิ่น (พ.ศ.2557-2560)

### 1. สรุปผลการดำเนินงานตามงบประมาณที่ได้รับ และการเบิกจ่ายงบประมาณในปีงบประมาณ พ.ศ. 2557-2560

#### 1.1 สรุปสถานการณ์การพัฒนา การตั้งงบประมาณ การเบิกจ่ายงบประมาณ

**ปีงบประมาณ 2557** เทศบาลตำบลบ้านแหลมตั้งงบประมาณรายจ่าย เป็นเงิน 65,274,630 บาท มีการเบิกจ่ายงบประมาณ เป็นเงิน 85,218,933.67 บาท (รวมการเบิกจ่ายเงินอุดหนุนเฉพาะกิจสำหรับจ่ายเป็นเงินเบี้ยยังชีพผู้สูงอายุ ผู้พิการ ผู้ป่วยเอดส์และเงินอุดหนุนเฉพาะกิจด้านการศึกษา) มีการจ่ายเงินสะสมเป็นค่าที่ดินและสิ่งก่อสร้าง (ก่อสร้างถนนและรางระบายน้ำ) จำนวน 2 รายการ เป็นเงิน 2,965,000 บาท

#### ตารางแสดงข้อมูลเปรียบเทียบงบประมาณปีงบประมาณ 2557 (ด้านรายรับ)

ประเภทรายรับ	ประมาณการรายรับ	รายรับจริง	หมายเหตุ
1.หมวดภาษีอากร	1,288,000	1,433,424.65	
2.หมวดค่าธรรมเนียมค่าปรับและใบอนุญาต	687,000	1,127,198.20	
3.หมวดรายได้จากทรัพย์สิน	1,540,000	1,874,113.15	
4.หมวดรายได้เบ็ดเตล็ด	100,000	102,220	
4.หมวดรายได้จากทุน	-	0	
5.หมวดรายได้ที่รัฐบาลจัดสรรให้	36,660,000	41,203,620.35	
6.หมวดเงินอุดหนุนทั่วไป	25,000,000	25,413,649	
7.หมวดเงินอุดหนุนเฉพาะกิจ	-	22,066,138.36	
รวม	65,275,000	93,220,363	

#### ตารางแสดงข้อมูลเปรียบเทียบงบประมาณปีงบประมาณ 2557 (ด้านรายจ่าย)

ประเภทรายจ่าย	ประมาณการรายจ่าย	รายจ่ายจริง	หมายเหตุ
1.งบกลาง	2,366,030	20,463,733.64	
2.เงินเดือน (ฝ่ายการเมือง)	2,848,320	2,848,320	
3.เงินเดือน (ฝ่ายประจำ)	15,611,145	18,467,625.55	
4.ค่าตอบแทน	239,209	228,533	
5.ค่าใช้สอย	13,530,390	13,332,643.68	
6.ค่าวัสดุ	7,108,373	7,160,427.24	
7.ค่าสาธารณูปโภค	1,073,000	1,046,997.71	
8.ค่าครุภัณฑ์	3,835,200	3,695,126.10	
9.ค่าที่ดินและสิ่งก่อสร้าง	9,603,093	9,591,988	
10.รายจ่ายอื่น	4,144,870	3,478,538.75	
11.เงินอุดหนุน	4,915,000	4,905,000	
รวม	65,274,630	85,218,933.67	

**ปีงบประมาณ 2558** เทศบาลตำบลบ้านแหลมตั้งงบประมาณรายจ่าย เป็นเงิน 73,889,770 บาท มีการเบิกจ่ายงบประมาณ เป็นเงิน 100,340,387.85 บาท (รวมการเบิกจ่ายเงินอุดหนุนเฉพาะกิจสำหรับจ่ายเป็นเงินเบี้ยยังชีพผู้สูงอายุ ผู้พิการ ผู้ป่วยเอดส์และเงินอุดหนุนเฉพาะกิจด้านการศึกษา)

**ตารางแสดงข้อมูลเปรียบเทียบงบประมาณปีงบประมาณ 2558 (ด้านรายรับ)**

ประเภทรายรับ	ประมาณการรายรับ	รายรับจริง	หมายเหตุ
1.หมวดภาษีอากร	1,288,000	1,668,612.45	
2.หมวดค่าธรรมเนียมค่าปรับและใบอนุญาต	702,500	1,088,990.40	
3.หมวดรายได้จากทรัพย์สิน	1,540,000	2,081,762.97	
4.หมวดรายได้เบ็ดเตล็ด	100,000	913,597.39	
4.หมวดรายได้จากทุน	-	0	
5.หมวดรายได้ที่รัฐบาลจัดสรรให้	40,270,000	44,588,674.60	
6.หมวดเงินอุดหนุนทั่วไป	30,000,000	25,098,500	
7.หมวดเงินอุดหนุนเฉพาะกิจ	-	27,463,537.64	
รวม	73,900,500	102,903,675.45	

**ตารางแสดงข้อมูลเปรียบเทียบงบประมาณปีงบประมาณ 2558 (ด้านรายจ่าย)**

ประเภทรายจ่าย	ประมาณการรายจ่าย	รายจ่ายจริง	หมายเหตุ
1.งบกลาง	2,289,717	22,122,833.98	
2.เงินเดือน (ฝ่ายการเมือง)	2,796,061	2,796,061	
3.เงินเดือน (ฝ่ายประจำ)	19,726,873	23,101,670.94	
4.ค่าตอบแทน	276,267	292,174	
5.ค่าใช้สอย	14,672,472	14,987,804.22	
6.ค่าวัสดุ	6,628,971	7,005,477.03	
7.ค่าสาธารณูปโภค	1,042,637	1,020,247.68	
8.ค่าครุภัณฑ์	8,476,700	9,155,690	
9.ค่าที่ดินและสิ่งก่อสร้าง	13,047,572	14,986,189	
10.รายจ่ายอื่น	25,000	0	
11.เงินอุดหนุน	4,907,500	4,872,240	
รวม	73,889,770	100,340,387.85	

**ปีงบประมาณ 2559** เทศบาลตำบลบ้านแหลมตั้งงบประมาณรายจ่าย เป็นเงิน 76,176,210 บาท มีการเบิกจ่ายงบประมาณ เป็นเงิน 99,628,451.96 บาท (รวมการเบิกจ่ายเงินอุดหนุนเฉพาะกิจสำหรับจ่ายเป็นเงินเบี้ยยังชีพผู้สูงอายุ ผู้พิการ ผู้ป่วยเอดส์และเงินอุดหนุนเฉพาะกิจด้านการศึกษา)

**ตารางแสดงข้อมูลเปรียบเทียบงบประมาณปีงบประมาณ 2559 (ด้านรายรับ)**

ประเภทรายรับ	ประมาณการรายรับ	รายรับจริง	หมายเหตุ
1.หมวดภาษีอากร	1,418,000	2,285,494	
2.หมวดค่าธรรมเนียมค่าปรับและใบอนุญาต	749,000	885,126.50	
3.หมวดรายได้จากทรัพย์สิน	1,840,000	1,581,019.37	
4.หมวดรายได้เบ็ดเตล็ด	100,000	66,794	
4.หมวดรายได้จากทุน	20,000	-	
5.หมวดรายได้ที่รัฐบาลจัดสรรให้	42,050,000	46,811,799.49	
6.หมวดเงินอุดหนุนทั่วไป	30,000,000	26,300,606	
7.หมวดเงินอุดหนุนเฉพาะกิจ	-	24,896,054.45	
รวม	<b>76,177,500</b>	<b>102,826,894.71</b>	

**ตารางแสดงข้อมูลเปรียบเทียบงบประมาณปีงบประมาณ 2559 (ด้านรายจ่าย)**

ประเภทรายจ่าย	ประมาณการรายจ่าย	รายจ่ายจริง	หมายเหตุ
1.งบกลาง	2,965,940	23,280,389.81	
2.เงินเดือน (ฝ่ายการเมือง)	2,727,360	2,727,360	
3.เงินเดือน (ฝ่ายประจำ)	23,753,035	27,327,510.84	
4.ค่าตอบแทน	427,530	395,034	
5.ค่าใช้สอย	14,429,890	14,532,222.21	
6.ค่าวัสดุ	6,810,410	6,707,405.47	
7.ค่าสาธารณูปโภค	1,213,800	1,087,797.10	
8.ค่าครุภัณฑ์	1,722,045	1,697,432.53	
9.ค่าที่ดินและสิ่งก่อสร้าง	<b>17,400,700</b>	<b>17,191,900</b>	
10.รายจ่ายอื่น	-	0	
11.เงินอุดหนุน	<b>4,725,500</b>	<b>4,681,400</b>	
รวม	<b>76,176,210</b>	<b>99,628,451.96</b>	

**ปีงบประมาณ 2560** เทศบาลตำบลบ้านแหลมตั้งงบประมาณรายจ่าย เป็นเงิน 76,176,210 บาท มีการเบิกจ่ายงบประมาณ เป็นเงิน 99,628,451.96 บาท (รวมการเบิกจ่ายเงินอุดหนุนเฉพาะกิจสำหรับจ่ายเป็นเงินเบี้ยยังชีพผู้สูงอายุ ผู้พิการ ผู้ป่วยเอดส์และเงินอุดหนุนเฉพาะกิจด้านการศึกษา)

**ตารางแสดงข้อมูลเปรียบเทียบงบประมาณปีงบประมาณ 2560 (ด้านรายรับ)**

ประเภทรายรับ	ประมาณการรายรับ	รายรับจริง	หมายเหตุ
1.หมวดภาษีอากร	2,063,000	ยังไม่ปรากฏ	
2.หมวดค่าธรรมเนียมค่าปรับและใบอนุญาต	729,500	ยังไม่ปรากฏ	
3.หมวดรายได้จากทรัพย์สิน	1,340,000	ยังไม่ปรากฏ	
4.หมวดรายได้เบ็ดเตล็ด	70,000	ยังไม่ปรากฏ	
4.หมวดรายได้จากทุน	20,000	ยังไม่ปรากฏ	
5.หมวดรายได้ที่รัฐบาลจัดสรรให้	40,950,000	ยังไม่ปรากฏ	
6.หมวดเงินอุดหนุนทั่วไป	53,478,000	ยังไม่ปรากฏ	
7.หมวดเงินอุดหนุนเฉพาะกิจ	-	ยังไม่ปรากฏ	
รวม	98,650,500	ยังไม่ปรากฏ	

**ตารางแสดงข้อมูลเปรียบเทียบงบประมาณปีงบประมาณ 2560 (ด้านรายจ่าย)**

ประเภทรายจ่าย	ประมาณการรายจ่าย	รายจ่ายจริง	หมายเหตุ
1.งบกลาง	24,393,690	ยังไม่ปรากฏ	
2.เงินเดือน (ฝ่ายการเมือง)	2,946,000	ยังไม่ปรากฏ	
3.เงินเดือน (ฝ่ายประจำ)	30,274,080	ยังไม่ปรากฏ	
4.ค่าตอบแทน	534,300	ยังไม่ปรากฏ	
5.ค่าใช้สอย	16,131,190	ยังไม่ปรากฏ	
6.ค่าวัสดุ	6,803,400	ยังไม่ปรากฏ	
7.ค่าสาธารณูปโภค	1,220,000	ยังไม่ปรากฏ	
8.ค่าครุภัณฑ์	130,000	ยังไม่ปรากฏ	
9.ค่าที่ดินและสิ่งก่อสร้าง	11,078,600	ยังไม่ปรากฏ	
10.รายจ่ายอื่น	25,000	ยังไม่ปรากฏ	
11.เงินอุดหนุน	5,061,000	ยังไม่ปรากฏ	
รวม	98,597,260	ยังไม่ปรากฏ	

การพัฒนาของเทศบาลตำบลบ้านแหลม ในห้วง 3 ปีที่ผ่านมา ตั้งแต่ปีงบประมาณ 2557-2559 เทศบาลตำบลบ้านแหลมได้กำหนดยุทธศาสตร์พัฒนา ตามแผนพัฒนาเทศบาล 3 ปี ไว้เป็น 7 ยุทธศาสตร์ ประกอบด้วย

1. ยุทธศาสตร์การพัฒนาด้านโครงสร้างพื้นฐาน
2. ยุทธศาสตร์การพัฒนาด้านการส่งเสริมการศึกษาและพัฒนาคุณภาพชีวิต
3. ยุทธศาสตร์การพัฒนาด้านการจัดระเบียบชุมชนสังคมและการรักษาความสงบเรียบร้อย
4. ยุทธศาสตร์ด้านการวางแผนและส่งเสริมการลงทุนพาณิชยกรรม และการท่องเที่ยว
5. ยุทธศาสตร์ด้านการบริหารจัดการและการอนุรักษ์ทรัพยากรธรรมชาติและสิ่งแวดล้อม
6. ยุทธศาสตร์การพัฒนาด้านศาสนา ศิลปวัฒนธรรม จารีตประเพณีและภูมิปัญญาท้องถิ่น

## 7. ยุทธศาสตร์ด้านกระบวนการบริหารที่ดีในองค์กรและการมีส่วนร่วมของประชาชน

การพิจารณาสถานการณ์การพัฒนาของเทศบาลตำบลบ้านแหลม โดยพิจารณาตามแผนพัฒนาเทศบาลและจากการใช้จ่ายงบประมาณเป็นรายยุทธศาสตร์จะพบว่า ในห้วง 3 ปี (ปีงบประมาณ 2557-2559) เทศบาลตำบลบ้านแหลมมุ่งเน้นการพัฒนาด้านโครงสร้างพื้นฐานเป็นหลัก รองลงมา คือ การพัฒนาด้านการส่งเสริมการศึกษาและพัฒนาคุณภาพชีวิต ด้านการพัฒนาด้านศาสนา ศิลปวัฒนธรรม จารีตประเพณีและภูมิปัญญาท้องถิ่น ด้านการบริหารจัดการและการอนุรักษ์ทรัพยากรธรรมชาติและสิ่งแวดล้อม ด้านกระบวนการบริหารที่ดีในองค์กรและการมีส่วนร่วมของประชาชน ด้านการจัดระเบียบชุมชนสังคมและการรักษาความสงบเรียบร้อย ตามลำดับ และไม่ปรากฏว่ามีการพัฒนาด้านการวางแผนและส่งเสริมการลงทุนพาณิชยกรรม และการท่องเที่ยว ซึ่งอาจจะพิจารณาได้ว่าการที่บ้านแหลมยังมีสภาพพื้นที่เป็นเมืองปิดในช่วงที่ผ่านมา จึงไม่มุ่งเน้นการพัฒนาด้านการวางแผนและส่งเสริมการลงทุนพาณิชยกรรม และการท่องเที่ยว ประกอบกับความต้องการการพัฒนาด้านโครงสร้างพื้นฐานยังคงเป็นความต้องการลำดับแรกของทุกชุมชน ในขณะที่สถานการณ์การคลังของเทศบาลตำบลบ้านแหลมมีงบประมาณสำหรับเป็นค่าใช้จ่ายในแต่ละปีก่อนข้างจำกัด อีกทั้งการเบิกจ่ายงบประมาณตั้งแต่ปีงบประมาณ พ.ศ.2557 มีการกั้นเงินงบประมาณในหมวดค่าครุภัณฑ์ที่ดินและสิ่งก่อสร้างไว้เบิกเหลือมปีจำนวนมาก รวมถึงยังต้องมีการขยายเวลาการเบิกจ่ายเงินต่อเนื่องอีก เมื่อขึ้นปีงบประมาณใหม่ก็จะมีโครงการในหมวดค่าครุภัณฑ์ที่ดินและสิ่งก่อสร้างในปีงบประมาณใหม่เพิ่มเติมเข้าไปอีกและมีบางโครงการที่ไม่ได้ดำเนินการถึงแม้ว่าจะได้มีกั้นเงินงบประมาณไว้หรือขอขยายเวลาเบิกจ่ายเงินไว้แล้วก็ตาม ทำให้สถานการณ์การพัฒนาของเทศบาลตำบลบ้านแหลมไม่ปรากฏภาพผลงานการพัฒนาที่ชัดเจนแบบปีต่อปีการจะคิดโครงการต่อยอดต้องย้อนกลับไปดูว่ามีโครงการที่ยังค้างดำเนินการอยู่เท่าใด ดังนั้นผลการเบิกจ่ายงบประมาณที่เกิดขึ้นในแต่ละปีจึงไม่ใช่การเบิกจ่ายงบประมาณที่ตั้งจ่ายสำหรับปีนั้นๆ แต่เป็นการเบิกจ่ายจากรายจ่ายค้างจ่ายต่อเนื่องกันแบบนี้ทุกปีงบประมาณ

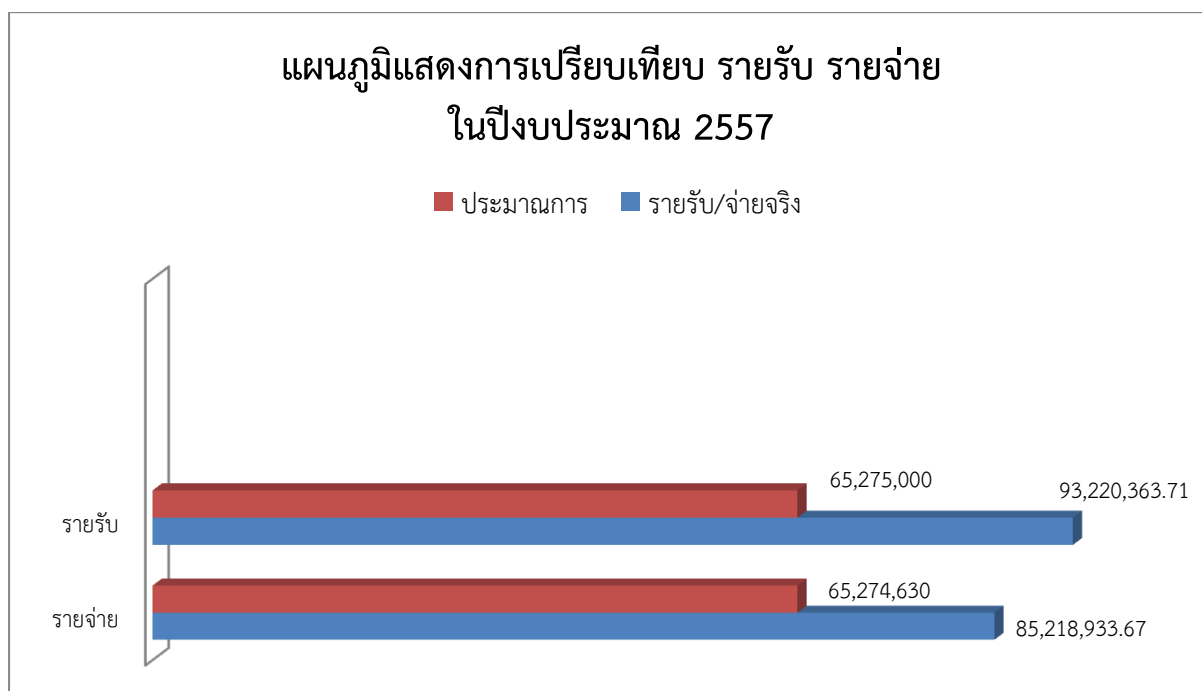

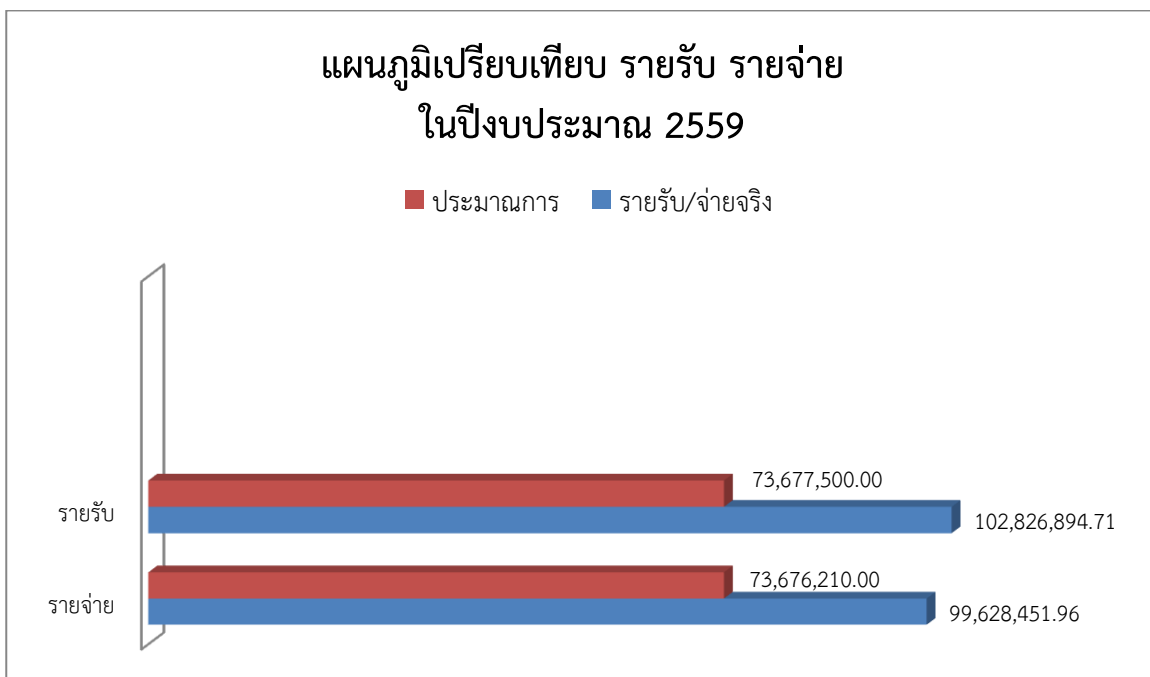
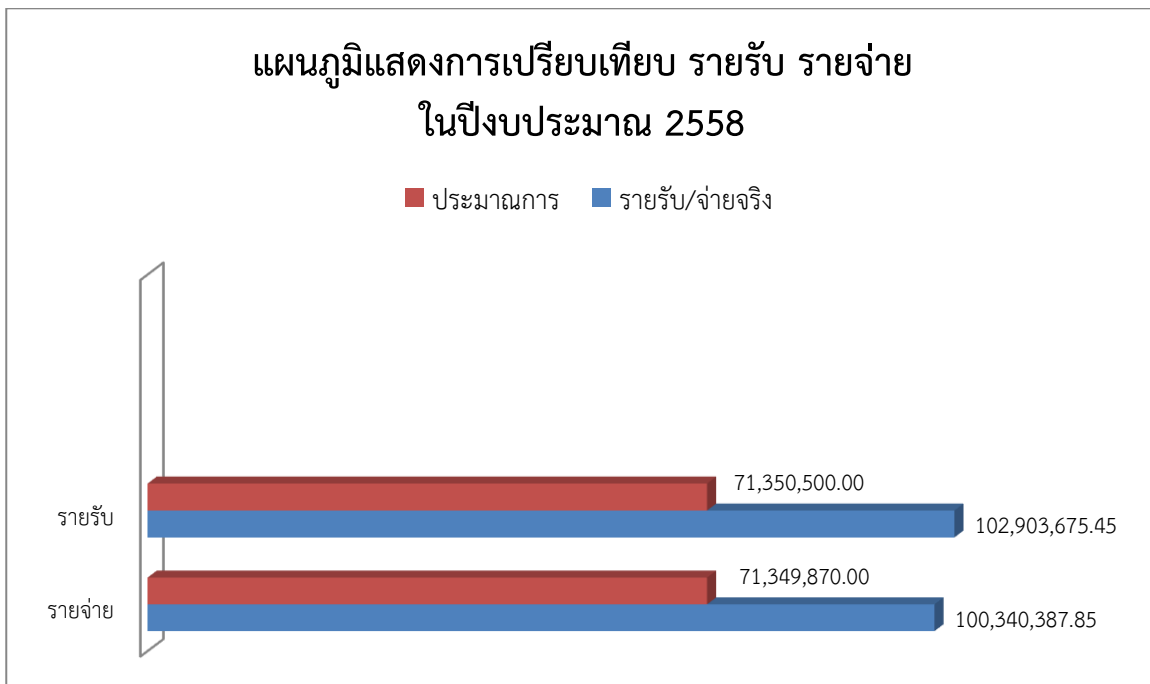

แผนภูมิเปรียบเทียบประมาณการรายรับ ประมาณการรายจ่าย  
และรายรับ รายจ่ายจริง ช่วงระหว่างปี พ.ศ.2557-2559

■ รายรับจริง ■ รายจ่ายจริง ■ ประมาณการรายรับ ■ ประมาณการรายจ่าย

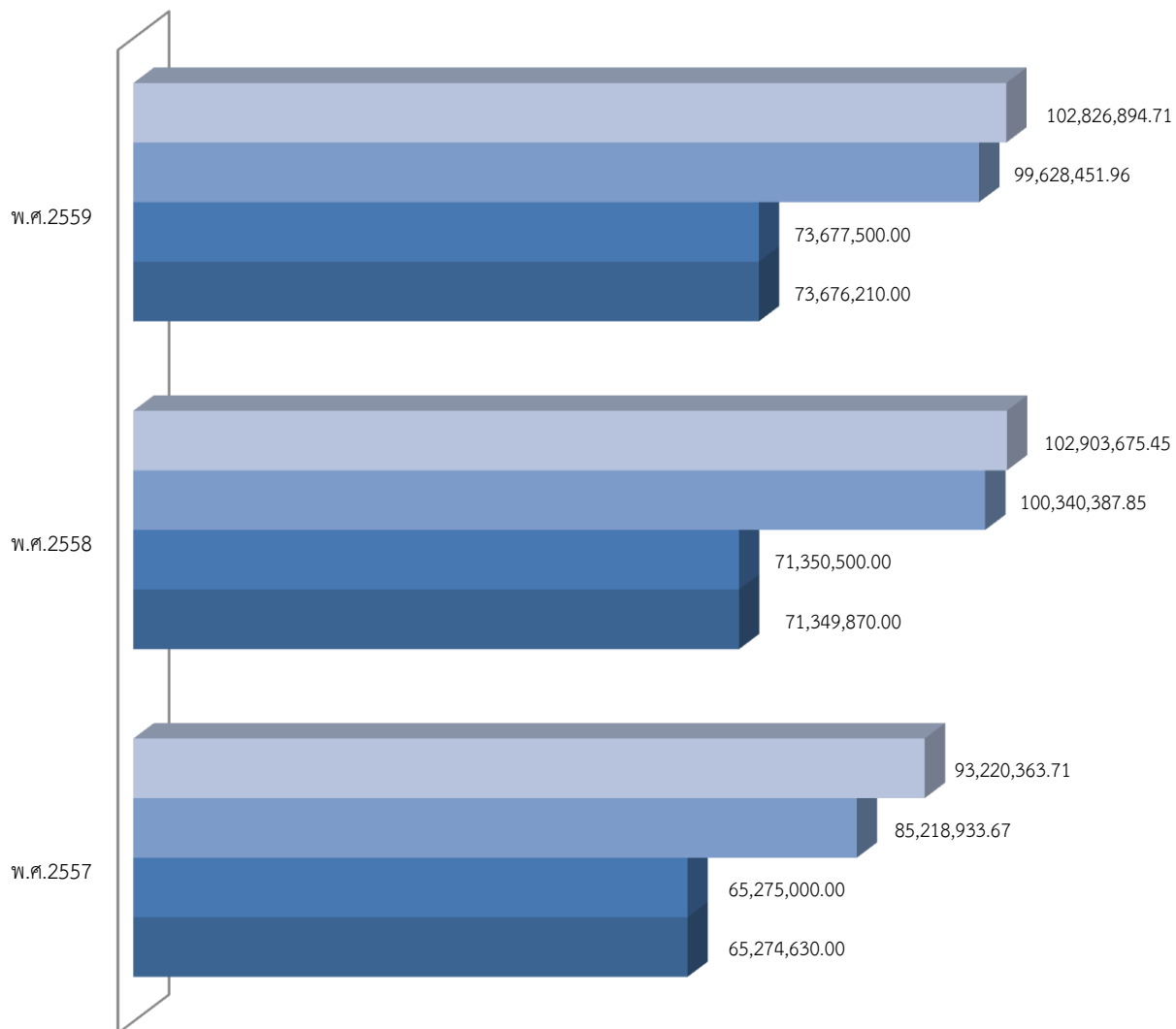

## 1.2 การประเมินผลการนำแผนพัฒนาท้องถิ่นไปปฏิบัติในเชิงปริมาณและเชิงคุณภาพ

### ☞ การประเมินผลการนำแผนพัฒนาท้องถิ่นไปปฏิบัติในเชิงปริมาณ

ยุทธศาสตร์	จำนวนโครงการ ในแผนพัฒนาสามปี			จำนวนโครงการที่ได้รับจัดสรร งบประมาณดำเนินการ			จำนวนงบประมาณ ในแผนพัฒนาสามปี			จำนวนงบประมาณที่ได้รับ จัดสรรให้ดำเนินการ			จำนวนโครงการ ที่ดำเนินการแล้วเสร็จ			จำนวนงบประมาณที่ เบิกจ่ายจริง		
	2557	2558	2559	2557	2558	2559	2557	2558	2559	2557	2558	2559	2557	2558	2559	2557	2558	2559
1	38	49	67	10	15	46	41,195,075	55,121,770	49,152,800	4,385,000	17,461,100	16,640,200	10	10	11	3,987,147	8,364,700	6,244,328
2	62	74	98	36	45	52	50,328,530	77,372,630	111,439,580	7,695,500	16,946,240	12,592,210	27	45	39	6,554,395.75	10,678,128.80	7,400,738
3	7	10	8	5	3	3	300,000	11,860,000	3,360,000	150,000	105,000	80,000	5	3	3	113,511.75	5,334.55	72,472.09
4	2	3	5	1	1	1	350,000	400,000	3,722,500	50,000	50,000	50,000	1	1	1	28,530	19,068	34,572
5	12	10	13	5	5	7	46,320,000	30,320,000	23,710,000	940,000	1,018,000	1,030,000	5	5	5	818,575	221,770	255,989
6	8	8	12	5	6	12	2,135,000	2,135,000	2,240,000	1,805,000	1,945,000	1,140,000	5	6	9	1,350,833	997,608	742,250
7	47	89	102	31	68	86	6,272,700	11,055,200	13,981,980	2,832,400	10,923,000	9,348,780	31	18	53	2,251,119	4,167,992.80	1,743,077
รวม	176	243	305	93	143	207	146,901,305	188,264,600	207,606,860	17,857,900	48,448,340	40,881,190	84	88	121	15,104,112	24,454,602.15	16,493,426.09

### ปีงบประมาณ พ.ศ. 2557

เทศบาลตำบลบ้านแหลมมีโครงการในแผนพัฒนาสามปี (พ.ศ.2557-2559) เฉพาะปี 2557 กำหนดไว้ทั้งหมด 176 โครงการ และได้ดำเนินการแล้วเสร็จไป จำนวน 91 โครงการ คิดเป็นร้อยละ 51.70 โดยได้กำหนดโครงการตามยุทธศาสตร์ไว้ 7 ยุทธศาสตร์ ดังต่อไปนี้

1. ยุทธศาสตร์การพัฒนาด้านโครงสร้างพื้นฐาน
2. ยุทธศาสตร์การพัฒนาด้านการส่งเสริมการศึกษาและพัฒนาคุณภาพชีวิต
3. ยุทธศาสตร์การพัฒนาด้านการจัดระเบียบชุมชนสังคมและการรักษาความสงบเรียบร้อย
4. ยุทธศาสตร์ด้านการวางแผนและส่งเสริมการลงทุนพาณิชยกรรม และการท่องเที่ยว
5. ยุทธศาสตร์ด้านการบริหารจัดการและการอนุรักษ์ทรัพยากรธรรมชาติและสิ่งแวดล้อม
6. ยุทธศาสตร์ด้านการพัฒนาด้านศาสนา ศิลปวัฒนธรรม จารีตประเพณีและภูมิปัญญาท้องถิ่น
7. ยุทธศาสตร์ด้านกระบวนการบริหารที่ดีในองค์กรและการมีส่วนร่วมของประชาชน

ยุทธศาสตร์ลำดับที่	โครงการตามแผนพัฒนาสามปี ปี พ.ศ.2557 (จำนวนโครงการ)	จำนวนโครงการที่ดำเนินการแล้วเสร็จ	คิดเป็นร้อยละ
1	38	10	26.31
2	62	27	43.54
3	7	5	71.42
4	2	1	50.00
5	12	5	41.66
6	8	5	62.50
7	47	31	65.95
<b>รวม</b>	<b>176</b>	<b>91</b>	<b>51.70</b>

แผนภูมิเปรียบเทียบ  
โครงการตามแผนพัฒนาสามปีและโครงการที่ดำเนินการแล้ว  
ปีงบประมาณ 2557

ยุทธศาสตร์ที่ 1    ยุทธศาสตร์ที่ 2    ยุทธศาสตร์ที่ 3    ยุทธศาสตร์ที่ 4    ยุทธศาสตร์ที่ 5    ยุทธศาสตร์ที่ 6    ยุทธศาสตร์ที่ 7

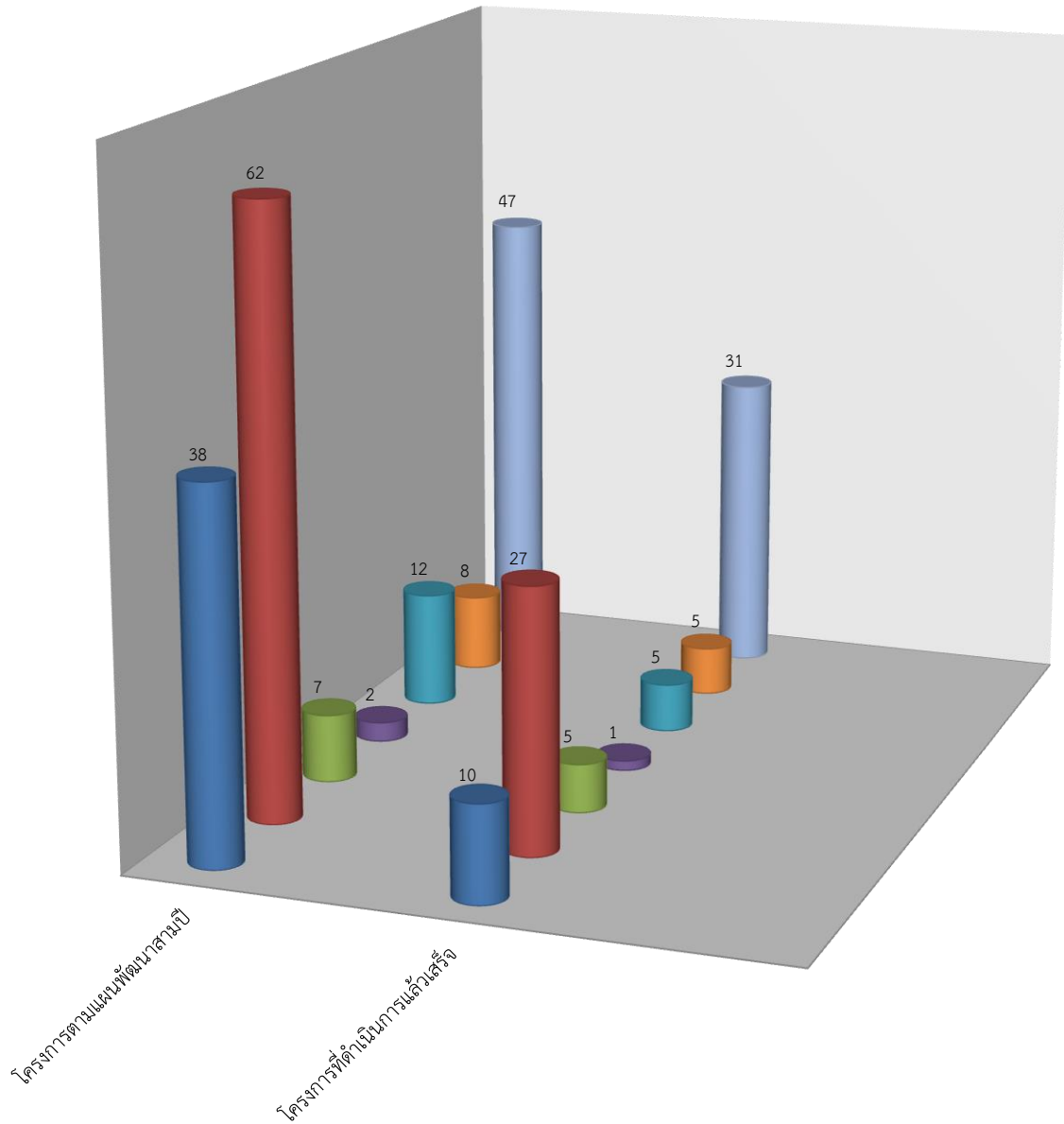

### ปีงบประมาณ พ.ศ. 2558

เทศบาลตำบลบ้านแหลมมีโครงการในแผนพัฒนาสามปี (พ.ศ.2558-2560) เฉพาะปี 2558 กำหนดไว้ทั้งหมด 243 โครงการ และได้ดำเนินการแล้วเสร็จไป จำนวน 88 โครงการ คิดเป็นร้อยละ 36.21 โดยได้กำหนดโครงการตามยุทธศาสตร์ไว้ 7 ยุทธศาสตร์ ดังต่อไปนี้

1. ยุทธศาสตร์การพัฒนาด้านโครงสร้างพื้นฐาน
2. ยุทธศาสตร์การพัฒนาด้านการส่งเสริมการศึกษาและพัฒนาคุณภาพชีวิต
3. ยุทธศาสตร์การพัฒนาด้านการจัดระเบียบชุมชนสังคมและการรักษาความสงบเรียบร้อย
4. ยุทธศาสตร์ด้านการวางแผนและส่งเสริมการลงทุนพาณิชยกรรม และการท่องเที่ยว
5. ยุทธศาสตร์ด้านการบริหารจัดการและการอนุรักษ์ทรัพยากรธรรมชาติและสิ่งแวดล้อม
6. ยุทธศาสตร์ด้านการพัฒนาด้านศาสนา ศิลปวัฒนธรรม จารีตประเพณีและภูมิปัญญาท้องถิ่น
7. ยุทธศาสตร์ด้านกระบวนการบริหารที่ดีในองค์กรและการมีส่วนร่วมของประชาชน

ยุทธศาสตร์ลำดับที่	โครงการตามแผนพัฒนาสามปี ปี พ.ศ.2558 (จำนวนโครงการ)	จำนวนโครงการที่ดำเนินการแล้วเสร็จ	คิดเป็นร้อยละ
1	49	10	20.40
2	74	45	60.81
3	10	3	30.00
4	3	1	33.33
5	10	5	50.00
6	8	6	75.00
7	89	18	20.27
<b>รวม</b>	<b>243</b>	<b>88</b>	<b>36.21</b>

แผนภูมิเปรียบเทียบ  
โครงการตามแผนพัฒนาสามปีและโครงการที่ดำเนินการแล้ว  
ปีงบประมาณ 2558

ยุทธศาสตร์ที่ 1   ยุทธศาสตร์ที่ 2   ยุทธศาสตร์ที่ 3   ยุทธศาสตร์ที่ 4   ยุทธศาสตร์ที่ 5   ยุทธศาสตร์ที่ 6   ยุทธศาสตร์ที่ 7

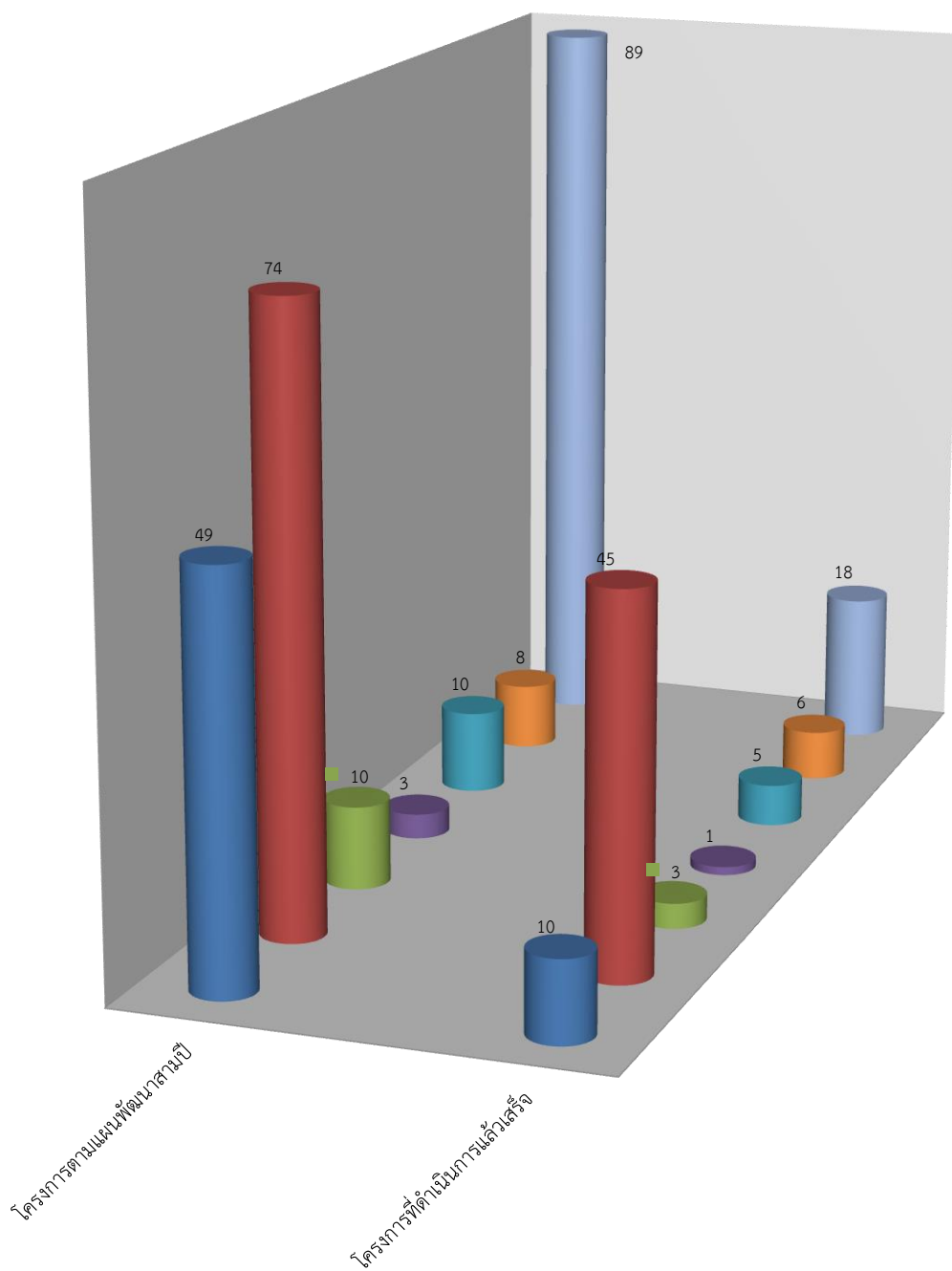

### ปีงบประมาณ พ.ศ. 2559

เทศบาลตำบลบ้านแหลมมีโครงการในแผนพัฒนาสามปี (พ.ศ.2559-2561) เฉพาะปี 2559 กำหนดไว้ทั้งหมด 305 โครงการ และได้ดำเนินการแล้วเสร็จไป จำนวน 121 โครงการ คิดเป็นร้อยละ 39.67 โดยได้กำหนดโครงการตามยุทธศาสตร์ไว้ 7 ยุทธศาสตร์ ดังต่อไปนี้

1. ยุทธศาสตร์การพัฒนาด้านโครงสร้างพื้นฐาน
2. ยุทธศาสตร์การพัฒนาด้านการส่งเสริมการศึกษาและพัฒนาคุณภาพชีวิต
3. ยุทธศาสตร์การพัฒนาด้านการจัดระเบียบชุมชนสังคมและการรักษาความสงบเรียบร้อย
4. ยุทธศาสตร์ด้านการวางแผนและส่งเสริมการลงทุนพาณิชยกรรม และการท่องเที่ยว
5. ยุทธศาสตร์ด้านการบริหารจัดการและการอนุรักษ์ทรัพยากรธรรมชาติและสิ่งแวดล้อม
6. ยุทธศาสตร์ด้านการพัฒนาด้านศาสนา ศิลปวัฒนธรรม จารีตประเพณีและภูมิปัญญาท้องถิ่น
7. ยุทธศาสตร์ด้านกระบวนการบริหารที่ดีในองค์กรและการมีส่วนร่วมของประชาชน

ยุทธศาสตร์ลำดับที่	โครงการตามแผนพัฒนาสามปี ปี พ.ศ.2559 (จำนวนโครงการ)	จำนวนโครงการที่ดำเนินการแล้วเสร็จ	คิดเป็นร้อยละ
1	67	11	16.41
2	98	39	39.79
3	8	3	37.50
4	5	1	20.00
5	13	5	38.46
6	12	9	75.00
7	102	53	51.96
<b>รวม</b>	<b>305</b>	<b>121</b>	<b>39.67</b>

แผนภูมิเปรียบเทียบ  
โครงการตามแผนพัฒนาสามปีและโครงการที่ดำเนินการแล้ว  
ปีงบประมาณ 2559

■ ยุทธศาสตร์ที่ 1 ■ ยุทธศาสตร์ที่ 2 ■ ยุทธศาสตร์ที่ 3 ■ ยุทธศาสตร์ที่ 4 ■ ยุทธศาสตร์ที่ 5 ■ ยุทธศาสตร์ที่ 6 ■ ยุทธศาสตร์ที่ 7

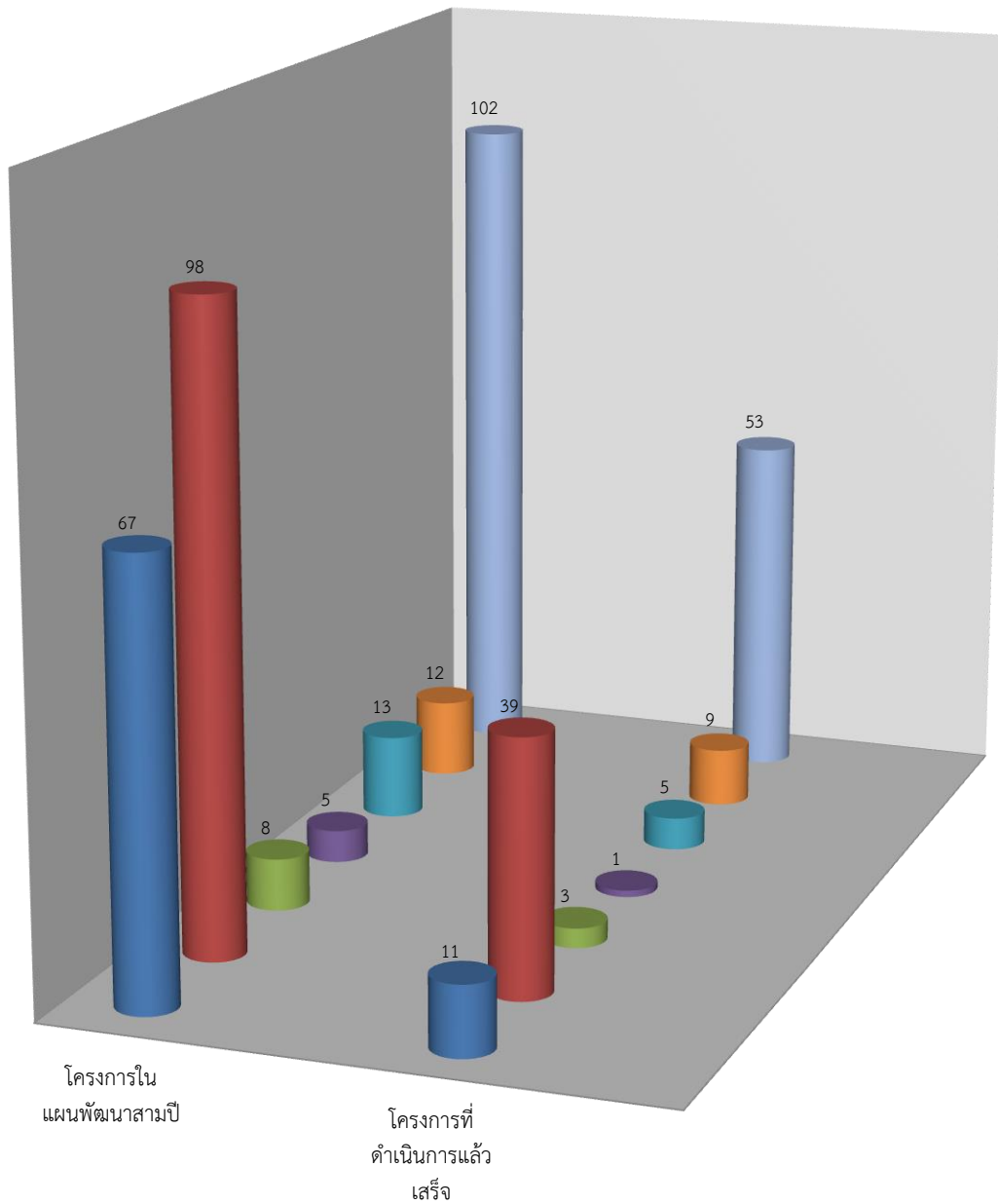

สรุปอัตราโครงการที่ดำเนินการแล้วเสร็จแต่ละปีงบประมาณ  
คิดเป็นร้อยละ

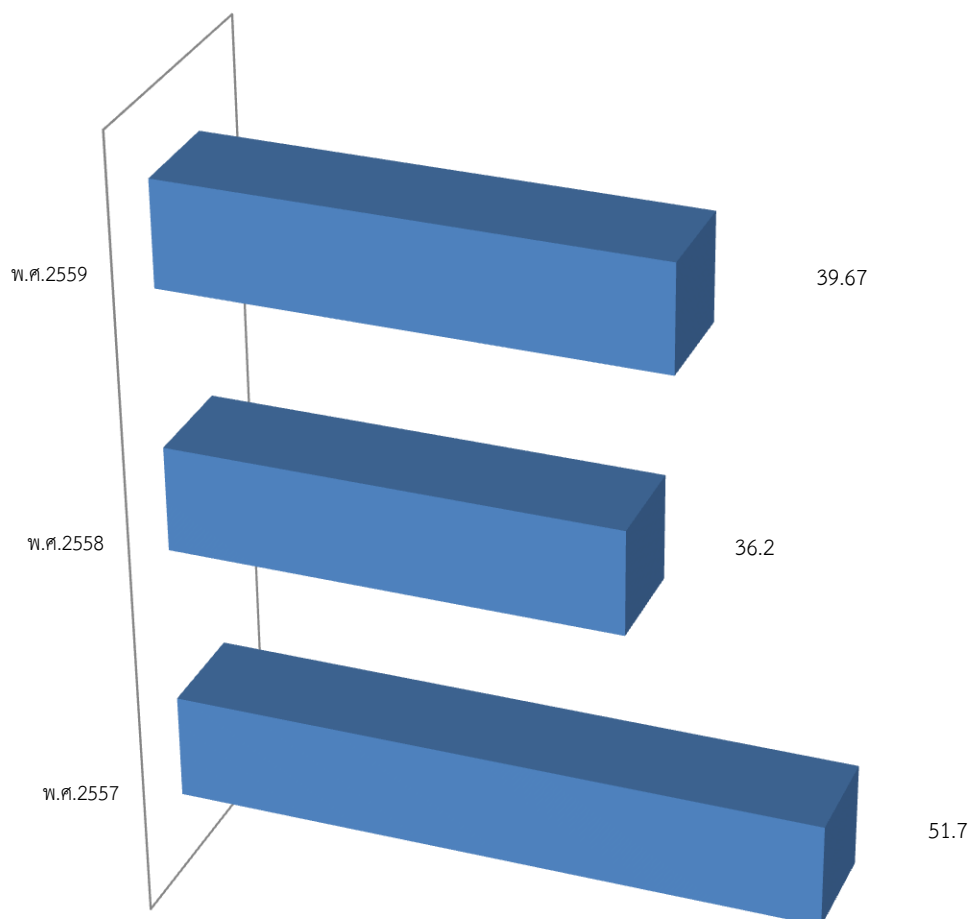

\*\*\*หมายเหตุ\*\*\* งบประมาณปี พ.ศ.2560 อยู่ระหว่างดำเนินการ

## \* การประเมินผลการนำแผนพัฒนาท้องถิ่นไปปฏิบัติเชิงคุณภาพ

ผลการดำเนินงานโครงการและกิจกรรมที่ผ่านมา ปีงบประมาณ พ.ศ.2557-2559 เทศบาลตำบลบ้านแหลมได้นำโครงการและกิจกรรมต่าง ๆ ที่ได้บรรจุไว้ในแผนพัฒนาสามปีของเทศบาลมาใช้เป็นกรอบในการปฏิบัติงาน โดยได้ดำเนินการด้านต่าง ๆ ตามยุทธศาสตร์ที่กำหนดไว้ของเทศบาล และได้มีการประเมินผลความพึงพอใจของประชาชนต่อผลการดำเนินงานตามแผนพัฒนาเทศบาล สรุปภาพรวมได้ ดังต่อไปนี้

ประเด็น	พอใจมาก			พอใจ			ไม่พอใจ		
	คิดเป็นร้อยละ			คิดเป็นร้อยละ			คิดเป็นร้อยละ		
	2557	2558	2559	2557	2558	2559	2557	2558	2559
1.มีการเปิดโอกาสให้ประชาชนมีส่วนร่วมในโครงการ/กิจกรรม	24.40	30.60	29.60	62.80	58.50	64.00	12.80	10.90	6.40
2.มีการประชาสัมพันธ์ให้ประชาชนรับรู้ข้อมูลของโครงการ/กิจกรรม	24.40	29.40	30.60	62.20	57.80	62.00	13.30	12.80	7.40
3.มีการเปิดโอกาสให้ประชาชนแสดงความคิดเห็นในโครงการ/กิจกรรม	21.70	26.70	28.40	57.80	57.80	61.50	20.60	15.60	10.10
4.มีการรายงานผลการดำเนินงานของโครงการ/กิจกรรมต่อสาธารณะ	13.90	23.70	27.20	65.60	61.20	62.00	20.60	15.10	10.90
5.การเปิดโอกาสให้ประชาชนตรวจสอบการดำเนินโครงการ/กิจกรรม	11.70	21.00	24.90	62.80	63.50	62.20	25.60	15.60	12.80
6.การดำเนินงานเป็นไปตามระยะเวลาที่กำหนด	12.20	19.80	24.20	68.30	67.20	61.20	19.40	13.10	10.60
7.ผลการดำเนินโครงการ/กิจกรรมนำไปสู่การแก้ไขปัญหาของประชาชนในท้องถิ่น	17.20	20.70	25.70	66.10	69.40	65.20	16.70	9.90	9.60
8.การแก้ไขปัญหาและการตอบสนองความต้องการของประชาชน	15.60	22.50	25.20	63.30	64.70	64.70	21.10	12.80	10.60
9.ประโยชน์ที่ประชาชนได้รับจากการดำเนินโครงการ/กิจกรรม	15.60	22.70	27.20	69.40	68.90	64.20	15.00	8.40	8.10

เทศบาลตำบลบ้านแหลมมีการเปิดโอกาสให้ประชาชนมีส่วนร่วมในโครงการหรือกิจกรรม มีการประชาสัมพันธ์ให้ประชาชนรับรู้ข้อมูลของโครงการหรือกิจกรรม มีการเปิดโอกาสให้ประชาชนแสดงความคิดเห็นในโครงการหรือกิจกรรม มีการรายงานผลการดำเนินงานของโครงการหรือกิจกรรมต่อสาธารณะ เปิดโอกาสให้ประชาชนตรวจสอบการดำเนินโครงการหรือกิจกรรม และมีการดำเนินงานเป็นไปตามระยะเวลาที่กำหนด มีผลการดำเนินโครงการหรือกิจกรรมนำไปสู่การแก้ไขปัญหาของประชาชนในท้องถิ่น และมีการแก้ไขปัญหาและการตอบสนองความต้องการของประชาชน ประกอบกับมีการดำเนินโครงการหรือกิจกรรมนั้นมีประโยชน์ที่ประชาชนได้รับเป็นอัตราที่น่าพอใจจนถึงพอใจมาก และยังคงมีส่วนน้อยที่มีความไม่พอใจในการดำเนินโครงการหรือกิจกรรมของเทศบาลตำบลบ้านแหลม ตามตารางที่สรุปภาพรวมข้างต้น

## 2. ผลที่ได้รับจากการดำเนินงานในปีงบประมาณ พ.ศ.2557-2560

### 2.1 ผลที่ได้รับหรือผลที่สำคัญ

จากสถานการณ์การพัฒนาของเทศบาลตำบลบ้านแหลม ในห้วง 3 ปี (ปีงบประมาณ 2557-2559) โดยพิจารณาจากค่าใช้จ่ายงบประมาณเป็นรายยุทธศาสตร์ พบว่า เทศบาลตำบลบ้านแหลมมุ่งเน้นการพัฒนา ด้านโครงสร้างพื้นฐานเป็นหลัก โดยมีค่าใช้จ่ายงบประมาณเพื่อการพัฒนาโครงสร้างพื้นฐาน ปีงบประมาณ 2557 คิดเป็นร้อยละ 15.59 ของรายจ่ายจริงทุกประเภทของเทศบาล ปีงบประมาณ 2558 คิดเป็นร้อยละ 24.06 ของรายจ่ายจริงทุกประเภทของเทศบาล และปีงบประมาณ 2559 คิดเป็นร้อยละ 18.96 ของรายจ่ายจริงทุกประเภทของเทศบาล ทำให้ผลที่ได้รับหรือผลที่สำคัญ คือ ในเขตเทศบาลตำบลบ้านแหลมมีถนนที่ได้มาตรฐาน มีรางระบายน้ำ เพื่อรองรับน้ำที่จากครัวเรือนเพิ่มขึ้น มีเขื่อนป้องกันการรुकูล้ำคลอง ลำคลอง ได้รับการขุดลอกแก้ไขปัญหาลำคลองตื้นเขินและช่วยเรื่องการระบายน้ำได้รวดเร็วขึ้น กรณีน้ำขึ้นน้ำลง เนื่องจากลำคลองต่าง ๆ เชื่อมต่อกับแม่น้ำเพชรบุรีที่จะไหลออกทะเลแล้ววไทยที่ตำบลบ้านแหลม

### 2.2 ผลกระทบ

การที่เทศบาลตำบลบ้านแหลมมุ่งเน้นการพัฒนาโครงสร้างพื้นฐานเป็นหลัก และเป็นการพัฒนาที่คิดแบบปีต่อปี จึงทำให้การพัฒนาโครงสร้างพื้นฐานขาดความต่อเนื่อง และขาดความเชื่อมโยงเป็นระบบ โครงข่ายที่สอดคล้องกัน เช่น ระดับผิวจราจร ถนนสายต่าง ๆ ที่เชื่อมโยงกัน ระบบท่อระบายน้ำที่ก่อสร้างไว้เดิม ไม่สอดคล้องกับสภาพข้อเท็จจริงของพื้นที่ ณ ปัจจุบัน ประกอบกับข้อจำกัดเรื่องงบประมาณของเทศบาลตำบลบ้านแหลม ที่เป็นเทศบาลขนาดเล็ก จะต้องดำเนินการก่อสร้างโครงการต่าง ๆ ที่ต้องใช้งบประมาณจำนวนมากไม่สามารถกระทำได้ จึงต้องแบ่งการดำเนินการเป็นระยะ ๆ ผลกระทบอีกประการ คือ การมองด้านโครงสร้างพื้นฐานเฉพาะด้านถนน ท่อระบายน้ำ ขาดการมององค์ประกอบของเมืองด้านอื่น ๆ เช่น ป้ายบอกทาง ป้ายสัญลักษณ์ ไฟจราจร การตีเส้นจราจร ซึ่งสิ่งต่าง ๆ เหล่านี้ช่วยเรื่องความปลอดภัยในการใช้ถนน อำนวยความสะดวกในการเข้าถึงสถานที่ต่าง ๆ หรือการเชื่อมต่อระหว่างเมือง

## 3. สรุปปัญหาอุปสรรคการดำเนินงานที่ผ่านมาและแนวทางการแก้ไข ปีงบประมาณ

### พ.ศ. 2557-2560

การพัฒนาตามแผนพัฒนาเทศบาลตำบลบ้านแหลม (พ.ศ.2557-2560) ที่ผ่านมา ประสบปัญหาเรื่องเครือข่ายภาคประชาชนที่เข้าไปมีส่วนร่วมในการร่วมคิดร่วมดำเนินการ ยังไม่กว้างขวางเท่าที่ควร ปัญหาขาดการมองเมืองในภาพใหญ่ที่จะต่อยอดเป็นระบบการพัฒนาสู่อนาคตของเมือง ในทิศทางที่ควรจะเป็น ปัญหาขาดการเก็บรวบรวมข้อมูลผลการดำเนินงานอย่างเป็นระบบ

อุปสรรคที่สำคัญ คือ ข้อจำกัดด้านงบประมาณที่ใช้การบริหารการดำเนินงานตามแผนพัฒนาเทศบาล

แนวทางแก้ไข โดยการจัดทำแผนพัฒนาเทศบาลที่เชื่อมโยงการพัฒนาแต่ละปีให้สอดคล้องกับข้อจำกัดด้านงบประมาณ เพื่อให้การดำเนินการต่อเนื่อง และไม่ก่อให้เกิดผลกระทบจากผลการดำเนินงานของปีก่อน ๆ ทั้งนี้ ถ้าเป็นโครงการขนาดใหญ่เกินกว่าศักยภาพด้านงบประมาณของเทศบาลได้แบ่งช่วงการทำงาน โดยการจัดทำแผนให้ต่อเนื่องสอดคล้องกันและจัดสรรงบประมาณดำเนินการตามการแบ่งช่วง รวมถึงการใช้แผนพัฒนาเทศบาลเป็นเครื่องมือในการขอรับการสนับสนุนจากแหล่งงบประมาณภายนอก

## ➤ ส่วนที่ 3 ยุทธศาสตร์องค์กรปกครองส่วนท้องถิ่น

### ◆ 1. ความสัมพันธ์ระหว่างแผนพัฒนาระดับมหภาค

#### 1.1. แผนยุทธศาสตร์ชาติ 20 ปี

#### สาระสำคัญ

##### 1.1.1. สภาพแวดล้อม

ในช่วงทศวรรษที่ผ่านมา กระแสการเปลี่ยนแปลงที่เกิดขึ้นในโลกเป็นไปอย่างรวดเร็วและหลายมิติ ทำให้ภูมิทัศน์ของโลกเปลี่ยนแปลงไปอย่างนัยสำคัญซึ่งการเปลี่ยนแปลงที่เกิดขึ้นนี้ก่อให้เกิดโอกาส ทั้งในด้านเศรษฐกิจ สังคม สิ่งแวดล้อม เทคโนโลยี และการเมืองของประเทศไทย และในขณะเดียวกันก็เป็นความเสี่ยงและเทคโนโลยี และการเมืองของประเทศไทย และในขณะเดียวกันก็เป็นความเสี่ยงและภัยคุกคามที่ต้องบริหารจัดการด้วยความยากลำบากมากขึ้น กระแสนิยมและการเปลี่ยนแปลงภูมิทัศน์เศรษฐกิจของโลกได้ส่งผลกระทบต่อโครงสร้างเศรษฐกิจของประเทศไทยจากเดิมที่มีโครงสร้างเศรษฐกิจในระบบ “เกษตรแบบพึ่งตนเอง” ต้องปรับตัวและเปลี่ยนไปเป็นระบบเศรษฐกิจที่ “พึ่งพาอุตสาหกรรมและการส่งออก” การพัฒนาในภาคเกษตรล่าช้ากว่าฐานการผลิตอื่นที่อาศัยเทคโนโลยีสมัยใหม่มากขึ้นตามลำดับจึงมีปัญหาค่าความเหลื่อมล้ำทางด้านรายได้ระหว่างภาคการเกษตรกับภาคอุตสาหกรรม และระหว่างสังคมในเมืองชนบทขยายวงกว้างขึ้น และปัญหาค่าความยากจนกระจุกตัวในกลุ่มเกษตรกรรายย่อย และในภาคชนบท ในขณะเดียวกันการเปลี่ยนแปลงภูมิทัศน์ของโลกได้ทำให้เกิดภัยคุกคามด้านอื่นๆ ที่ซับซ้อนขึ้น อาทิ การก่อการร้าย โรคระบาดเชื้อช่ายาเสพติดข้ามชาติ และการเปลี่ยนแปลงภูมิอากาศโลกที่รุนแรงขึ้น โดยที่การก่อการร้ายจะยังเป็นภัยคุกคามของโลก และอาชญากรรมข้ามชาติเป็นปัญหาที่มีแนวโน้มขยายตัวมากขึ้นตามกระแสโลกาภิวัตน์ที่เข้มข้นขึ้น การเคลื่อนย้ายอย่างเสรีของผู้คน สินค้าและบริการ เงินทุน และองค์ความรู้และเทคโนโลยีอย่างเสรีภาพภายใต้กระแสโลกาภิวัตน์เข้มข้นจะเอื้อให้สามารถประกอบอาชญากรรมในรูปแบบและช่องทางใหม่ๆ ที่แยบยลมากขึ้น สถานการณ์และแนวโน้มดังกล่าวบ่งชี้ว่าประเทศไทยต้องเตรียมความพร้อมในการพัฒนาระบบการเตือนภัยและการบริหารความเสี่ยงที่ดี และประชาชนจะต้องได้รับความรู้ที่สามารถใช้วิจารณ์ญาณได้ดีในสถานการณ์ที่ล่อแหลมและมีความเสี่ยง

นอกจากนั้นในช่วงต้นศตวรรษที่ 21 กระแสโลกาภิวัตน์ได้ทำให้ภูมิทัศน์ทางด้านเศรษฐกิจและสังคมของโลกเปลี่ยนแปลงจากเศรษฐกิจสังคมอุตสาหกรรมมุ่งสู่เศรษฐกิจสังคมดิจิทัล ประกอบกับในอนาคต 20 ปี ข้างหน้าสภาพแวดล้อมทั้งภายในและภายนอกประเทศจะมีการเปลี่ยนแปลงอย่างมีนัยสำคัญในทุกมิติ เงื่อนไขภายนอกที่สำคัญต่อการพัฒนาประเทศไทยในอนาคต ได้แก่ กระแสโลกาภิวัตน์ ที่เข้มข้นขึ้นอย่างต่อเนื่องและมีความเสี่ยงและท้าทายต่อการปรับตัวมากขึ้นจากการเคลื่อนย้ายอย่างเสรีและรวดเร็วของผู้คน เงินทุน ข้อมูลข่าวสาร องค์ความรู้และเทคโนโลยีและสินค้าและบริการ ขณะเดียวกัน การรวมกลุ่มเศรษฐกิจในภูมิภาคนำไปสู่ความเชื่อมโยงทุกระบบ ในขณะที่ศูนย์รวมอำนาจทางเศรษฐกิจโลกเคลื่อนย้ายมาสู่เอเชีย ภายใต้สภาพแวดล้อมทางเศรษฐกิจโลกซึ่งในช่วงระยะเวลา 10 ปี ข้างหน้าจะยังคงได้รับผลกระทบจากปัจจัยสำคัญหลายประการทั้งปัญหาต่อเนื่องจากวิกฤติการณ์ทางเศรษฐกิจโลกในช่วงปี 2551 - 2552 และวิกฤติการณ์ในกลุ่มประเทศยูโรโซนที่ทำให้ระดับหนี้สาธารณะในประเทศต่างๆ เพิ่มสูงขึ้น และกลายเป็นความเสี่ยงต่อความยั่งยืนทางการคลังขณะที่จะมีผลพวงต่อเนื่องจากการดำเนินมาตรการขยายปริมาณเงินขนาดใหญ่ในสหรัฐฯ ยุโรป และ ญี่ปุ่น ซึ่งเป็นความเสี่ยงให้เกิดภาวะเงินเฟ้อได้เมื่อเศรษฐกิจฟื้นตัวเต็มที่รวมทั้งอาจจะมีผันผวนของการเคลื่อนย้ายเงินทุนระหว่างประเทศ นอกจากนี้การพัฒนาด้านเทคโนโลยีสารสนเทศ

เข้าสู่จุดอิ่มตัวมากขึ้น ขณะที่การพัฒนาเทคโนโลยีใหม่จะช่วยให้ประสิทธิภาพการผลิตของโลกเพิ่มขึ้นขนาดใหญ่และเป็นวงกว้าง เช่น ที่เคยเกิดขึ้นในช่วงการปฏิวัติอุตสาหกรรมยังไม่มีแนวโน้มการก่อตัวที่ชัดเจนแต่ก็มีแนวโน้มของการพัฒนาเทคโนโลยีในรูปแบบใหม่ๆ ซึ่งภายใต้เงื่อนไขดังกล่าว เศรษฐกิจโลกในช่วง 10 ปีข้างหน้ามีแนวโน้มที่จะขยายตัวต่ำกว่าเฉลี่ยร้อยละ 5.1 ในช่วง 5 ปี ก่อนวิกฤติเศรษฐกิจโลก (2546-2550) ดังนั้น ภายใต้สถานการณ์ที่ตลาดโลกขยายตัวช้า แต่ประเทศต่างๆขยายกำลังการผลิตเพื่อยกระดับศักยภาพการผลิต การแข่งขันในตลาดโลกจะมีความรุนแรงขึ้น ขณะเดียวกันการลดลงของประชากรไทยในระยะ 10 - 15 ปี ข้างหน้า จะทำให้ขนาดของตลาดในประเทศขยายตัวช้าลง เงื่อนไขดังกล่าวเป็นความเสี่ยงสำหรับอนาคตของเศรษฐกิจไทยในระยะยาวหากประเทศไทยไม่เร่งปรับโครงสร้างเพื่อแก้ปัญหาจุดอ่อนและเสริมจุดแข็งให้สัมฤทธิ์ผล

**ในด้านความมั่นคงของโลกกำลังก้าวเข้าสู่ช่วงเปลี่ยนผ่านที่สำคัญ** จากการปรับดุลอำนาจของสหรัฐอเมริกา เพื่อพยายามคงบทบาทผู้นำโลกไว้และเพื่อคานอิทธิพลและบทบาทของจีนและรัสเซียที่เพิ่มมากขึ้นในเอเชียและยุโรปนั้น น่าจะมีผลทำให้บรรยากาศด้านความมั่นคงของโลกในช่วงปี 2560 -2579 มีลักษณะผสมผสานกันทั้งความร่วมมือและความขัดแย้งโดยขึ้นอยู่กับปัจจัยผลประโยชน์แห่งชาติทั้งในระดับทวิภาคีและพหุภาคีเป็นองค์ประกอบสำคัญในการกำหนดนโยบายของประเทศและกลุ่มประเทศ **สำหรับการเปลี่ยนแปลงด้านเทคโนโลยีอย่างรวดเร็วจะเป็นเงื่อนไขสำคัญสำหรับอนาคตของโลกและประเทศไทยเช่นกัน โดยเฉพาะอย่างยิ่งเทคโนโลยีสมัยใหม่ที่เป็นอัจฉริยะ** จะกระทบการดำรงชีวิตของคนและทำให้เกิดธุรกิจรูปแบบใหม่รวมทั้งเกิดการเชื่อมต่อและการบรรจบกันเทคโนโลยีก้าวหน้า อุตสาหกรรม และผลิตภัณฑ์ภายใต้เงื่อนไขที่กดดันให้ต้องมีความสอดคล้องกับแนวคิดสีเขียวด้วยเช่นกัน และในขณะเดียวกันเทคโนโลยีจะมีส่วนสำคัญในการแก้ปัญหาการลดลงของทรัพยากรต่างๆรวมทั้งน้ำมันซึ่งในช่วงที่ผ่านมาต้องเผชิญกับภาวะที่ปริมาณลดลงราคาแพงขึ้น และผลักดันให้มุ่งสู่การผลิตพลังงานทดแทนในรูปแบบต่างๆ รวมทั้งพืชพลังงานที่อาจจะส่งผลกระทบต่อความมั่นคงทางอาหารของโลก

นอกจากนั้น ยังมีข้อจำกัดและความเสี่ยงสำคัญจากการเข้าสู่สังคมสูงวัยของโลกและภาวะภูมิอากาศเปลี่ยนแปลงผันผวนและภาวะโลกร้อน ทั้งนี้โครงสร้างประชากรโลกที่เข้าสู่สังคมสูงวัยแม้จะส่งผลให้เกิดโอกาสทางธุรกิจใหม่ๆ แต่มีความเสี่ยงให้เกิดการแย่งชิงแรงงานและเงินทุน รวมทั้งมีแรงกดดันต่อการใช้จ่ายงบประมาณด้านสวัสดิการและสาธารณสุขเพิ่มขึ้นในหลายๆ ประเทศกลายเป็นความเสี่ยงด้านการคลังที่สำคัญ สำหรับภาวะโลกร้อนและการเปลี่ยนแปลงสภาวะภูมิอากาศที่ผันผวนก่อให้เกิดภัยธรรมชาติที่ทวีความรุนแรงมากขึ้นนั้นกดดันให้ต้องมีการปรับเปลี่ยนรูปแบบการดำเนินธุรกิจ การดำรงชีวิต การผลิตและการบริโภคที่เป็นมิตรต่อสิ่งแวดล้อมมากขึ้นในขณะที่ความพยายามจัดการกระจายความเจริญและการพัฒนาให้มีความทั่วถึงมากขึ้นประกอบกับจำนวนประชากรที่เพิ่มขึ้นจะส่งผลให้ความเป็นเมืองที่เติบโตอย่างต่อเนื่อง ตามมาด้วยการมีข้อกำหนดของรูปแบบและกฎเกณฑ์ที่เกี่ยวข้องกับลักษณะการใช้พื้นที่ และความเป็นมิตรต่อสิ่งแวดล้อม ภายใต้เงื่อนไขการเปลี่ยนแปลงดังกล่าวการยึดถือหลักการบริหารจัดการที่ดีทั้งในภาครัฐและภาคธุรกิจเอกชน การใช้ระบอบประชาธิปไตย และการปฏิบัติให้เป็นไปตามสิทธิมนุษยชน จะเข้มข้นมากขึ้น

**สำหรับสถานการณ์และสภาพแวดล้อมภายในประเทศไทยนั้น** ผลของการพัฒนาตั้งแต่อดีตถึงปัจจุบันทำให้ประเทศไทยมีระดับการพัฒนาที่สูงขึ้นตามลำดับโดยถูกจัดอยู่ในกลุ่มประเทศระดับรายได้ปานกลาง มาตั้งแต่ปี 2531 และได้ขยับสูงขึ้นมาอยู่ในกลุ่มบนของกลุ่มประเทศระดับรายได้ปานกลางตั้งแต่ปี 2531 และล่าสุดในปี 2557 รายได้ประชาชาติต่อหัวเพิ่มขึ้นเป็น 5739<sup>2</sup> ดอลลาร์สหรัฐอเมริกาต่อปี ฐานการผลิตและบริหารการหลากหลายขึ้น ฐานส่งออกสินค้าอุตสาหกรรมใหญ่ขึ้นมาก หลายสาขาการผลิตและบริการสามารถแข่งขันและมีส่วนแบ่งในตลาดโลกสูงขึ้นและสร้างรายได้เงินตราต่างประเทศในระดับสูง อาทิ

กลุ่มยานยนต์ อิเล็กทรอนิกส์และเครื่องใช้ไฟฟ้าอุตสาหกรรมอาหาร สินค้าเกษตร การท่องเที่ยว และบริการด้านสุขภาพ ฐานเศรษฐกิจที่ใหญ่ขึ้นส่งผลให้การจ้างงานเพิ่มขึ้นเป็น 38.1 ล้านคนจากประชากรวัยแรงงาน 38.6 ล้านคน อัตราการว่างงานเฉลี่ยไม่ถึงร้อยละ 1 ปัญหาความยากจนจึงลดลงตามลำดับ จากร้อยละ 20.0 ในปี 2550 เป็นร้อยละ 10.9 ในปี 2556 คุณภาพชีวิตดีขึ้นในทุกระดับ โอกาสการได้รับการศึกษา บริการสาธารณสุข บริการสาธารณะและโครงสร้างพื้นฐานต่างๆ และการคุ้มครองทางสังคมอื่นๆ รวมถึงการเข้าทรัพยากรต่างๆ มีความครอบคลุมและมีคุณภาพดีขึ้นตามลำดับ ในขณะที่เดียวกันประเทศไทยก็มีความเป็นสากลมากขึ้น ความร่วมมือระหว่างประเทศไทยกับนานาชาติ ทั้งในรูปของทวิภาคีและพหุภาคีเพื่อเป็นกลไกและช่องทางในการสนับสนุนการพัฒนาเศรษฐกิจ สังคม และการเมือง ของประเทศก็มีความก้าวหน้าไปมาก รวมทั้งกรอบความร่วมมือที่ช่วยทำให้ประเทศไทยสามารถยกระดับมาตรฐานต่างๆ ไปสู่ระดับสากลก็มีความคืบหน้ามากขึ้น

นอกจากนั้น ประสบการณ์ในช่วงวิกฤตเศรษฐกิจและการเงินใน ปี 2540 - 2541 ได้ส่งผลให้ภาครัฐและภาคเอกชนปรับตัวในการบริหารความเสี่ยงและสร้างภูมิคุ้มกันให้ดีขึ้นตามแนวคิดการบริหารจัดการที่ดี อันได้แก่ การดำเนินการที่มีประสิทธิภาพ โปร่งใส รับผิดชอบและตรวจสอบได้อย่างเป็นระบบดีขึ้นมีการกำกับดูแลวินัยทางการเงินการคลังที่กำหนดกรอบของความยั่งยืนทางการคลังเป็นแนวปฏิบัติที่ดีขึ้นและฐานะการคลังมีความมั่นคงมากขึ้น และฐานะการเงินสำรองระหว่างประเทศอยู่ในระดับสูง มีการปรับปรุงในเรื่องกฎหมายต่างๆ ได้มีการดำเนินการอย่างเป็นระบบมากขึ้น สร้างความเป็นธรรมให้กับกลุ่มต่างๆ สามารถคุ้มครองผู้บริโภคและประชาชนจากการถูกเอาเปรียบได้ดีขึ้น ช่วยสร้างบรรยากาศของการแข่งขันในตลาด และสนับสนุนให้การดำเนินธุรกิจในประเทศไทยมีความสะดวกคล่องตัวมากขึ้น

แต่ประเทศไทยก็ยังมีจุดอ่อนในเชิงโครงสร้างหลายด้าน ทั้งทางด้านเศรษฐกิจ สังคม และการเมือง จุดอ่อนสำคัญของประเทศไทย ได้แก่ โครงสร้างประชากรสูงอายุมากขึ้นตามลำดับ แต่คุณภาพคนโดยเฉลี่ยยังต่ำและการออมไม่เพียงพอ ประเทศขาดแคลนแรงงานทั้งในกลุ่มทักษะฝีมือสูงและกลุ่มทักษะฝีมือระดับล่าง ผลิตภาพแรงงานโดยเฉลี่ยยังต่ำ ทั้งระบบเศรษฐกิจมีผลิตภาพการผลิตรวมต่ำต้องอาศัยการเพิ่มปริมาณเป็นแรงขับเคลื่อนหลัก ขณะที่โครงสร้างเศรษฐกิจมีสัดส่วนภาคการค้าระหว่างประเทศต่อขนาดของเศรษฐกิจสูงกว่าเศรษฐกิจภายในประเทศมาก จึงมีความอ่อนไหวและผันผวนตามปัจจัยภายนอกเป็นสำคัญ ฐานการผลิตเกษตรและบริการมีผลิตภาพการผลิตต่ำโดยที่ข้อจำกัดความรู้ เทคโนโลยี และนวัตกรรมเพื่อการเพิ่มมูลค่ายังมีน้อย การลงทุนเพื่อการวิจัยและพัฒนาอย่างไม่เพียงพอ การวิจัยที่ดำเนินการไปแล้วไม่ถูกนำมาใช้ให้เกิดประโยชน์เชิงเศรษฐกิจและสังคมได้อย่างคุ้มค่า การพัฒนานวัตกรรมมีน้อย

สำหรับการดำเนินงานและการบริหารจัดการภาครัฐก็ยังขาดการบูรณาการจึงสิ้นเปลืองงบประมาณ การดำเนินงานเพื่อพัฒนามักขาดความต่อเนื่อง ประสิทธิภาพต่ำ ขาดความโปร่งใส และขาดความรับผิดชอบต่อประชาชน ขณะที่ปัญหาคอร์รัปชันมีเป็นวงกว้าง การพัฒนาโครงสร้างพื้นฐานและระบบโลจิสติกส์ รวมทั้งการบริหารจัดการน้ำยังไม่เป็นระบบโครงข่ายที่สมบูรณ์และล่าช้า การบังคับใช้กฎหมายยังขาดประสิทธิผลและกฎระเบียบต่างๆ ล้าสมัยไม่ทันกับการเปลี่ยนแปลง คนไทยยังมีปัญหาด้านคุณธรรมจริยธรรม ไม่เคารพสิทธิผู้อื่นและไม่ยึดผลประโยชน์ส่วนรวมเป็นสำคัญขณะที่ความเหลื่อมล้ำและความแตกแยกในสังคมไทยยังเป็นปัญหาที่ทำนายมาก รวมทั้งปัญหาในด้านทรัพยากรธรรมชาติ และสิ่งแวดล้อมที่เผชิญกับภาวะขยะล้นเมืองและสิ่งแวดล้อมเสื่อมโทรมลงในทุกด้าน

ทั้งนี้ปัจจัยและเงื่อนไขภายในประเทศที่จะส่งผลต่ออนาคตการพัฒนาประเทศไทยที่สำคัญ ได้แก่ การเปลี่ยนแปลงโครงสร้างประชากรสูงวัยอย่างสมบูรณ์ ในระยะเวลา 15 - 20 ปีต่อจากนี้ไปจะมีวัยที่สำคัญยิ่งต่อการพัฒนาประเทศ กำลังคนในวัยเด็กและวัยแรงงานลดลง ผู้สูงอายุจะเพิ่มขึ้นอย่าง

รวดเร็วย่อมส่งผลต่อศักยภาพทางเศรษฐกิจของประเทศ รูปแบบการใช้จ่าย การลงทุนและการออม ตลอดจน ค่าใช้จ่ายด้านสุขภาพ ความมั่นคงทางด้านสังคมและคุณภาพชีวิตผู้สูงอายุ ขณะเดียวกันประเทศไทยก็เผชิญ กับข้อจำกัดด้านทรัพยากร ทั้งด้านแรงงานและทรัพยากรธรรมชาติที่มีนัยยะต่อต้นทุนการผลิตและ สภาพแวดล้อมความเป็นอยู่ของประชาชน นอกจากนี้ปัญหาความเหลื่อมล้ำในมิติต่างๆ ก็มีนัยยะต่อการ สร้างความสามัคคีสมานฉันท์ในสังคม ข้อจำกัดต่อการยกระดับศักยภาพทุนมนุษย์ ความจำเป็นในการลงทุน เพื่อยกระดับบริการทางสังคมและโครงสร้างพื้นฐานที่มีคุณภาพอย่างทั่วถึงและการปฏิรูปกฎระเบียบและ กฎหมาย ที่ทำให้เกิดความเป็นธรรม และลดความเหลื่อมล้ำ และที่สำคัญเงื่อนไขจำเป็น ที่ต้องปรับตัวคือ การแก้ปัญหาความอ่อนแอของการบริหารราชการแผ่นดิน ที่ทำให้จำเป็นต้องเร่งปฏิรูประบบราชการเมือง เพื่อให้เกิดการบริหารราชการที่ดี

**โครงสร้างที่เป็นจุดอ่อนและการบริหารจัดการที่ขาดประสิทธิภาพและความโปร่งใส**  
**ดังกล่าวจะส่งผลให้ประเทศไทยยิ่งต้องเผชิญกับแรงกดดัน และความเสี่ยงมากขึ้น ภายใต้สถานการณ์**  
**ที่กระแสโลกาภิวัตน์เข้มข้น** เป็นโลกไร้พรมแดนอย่างแท้จริง โดยที่การเคลื่อนย้ายของผู้คน สินค้าและ บริการ เงินทุน องค์ความรู้เทคโนโลยี ข้อมูลและข่าวสารต่างๆ เป็นไปอย่างเสรี ส่งผลให้การแข่งขันใน ตลาดโลกรุนแรงขึ้น โดยที่ประเทศต่างๆ เร่งผลักดันการเพิ่มผลิตภาพ และการพัฒนานวัตกรรมเพื่อการ แข่งขัน ขณะเดียวกันความเสี่ยงและข้อจำกัดที่เกิดจากสภาพภูมิอากาศผันผวนรุนแรงต่อการดำเนินธุรกิจและ การดำเนินชีวิตของผู้คนก็เพิ่มขึ้น กฎเกณฑ์ และกฎระเบียบของสังคมโลกจึงมีความเข้มงวดมากขึ้น ทั้งใน เรื่องการปลดปล่อยมลพิษ สิทธิมนุษยชน และกฎระเบียบทางการเงิน เป็นต้น เงื่อนไขต่างๆ ดังกล่าวจะเป็น แรงกดดันให้ประเทศไทยต้องปรับตัว และมีการบริหารความเสี่ยงอย่างชาญฉลาดมากขึ้น โดยที่การปรับตัว จะต้องหยั่งรากลึกลงไปถึงการเปลี่ยนแปลงในเชิงโครงสร้างเพื่อแก้จุดอ่อน และควบคู่ไปกับการสร้างกลไก กลเชิงรุกให้จุดแข็งของประเทศเป็นประโยชน์สูงสุดแก่ประชาชนส่วนใหญ่ของประเทศ ซึ่งหากไม่สามารถ แก้ปัญหาและปฏิรูปให้สัมฤทธิ์ผลได้ในระยะ 4-5 ปี ต่อจากนี้ไป ประเทศไทยจะสูญเสียความสามารถในการ แข่งขัน รายได้เฉลี่ยของประชาชนจะไม่สามารถยกระดับให้ดีขึ้น คุณภาพคนโดยเฉลี่ยจะยังต่ำ และปัญหา ความเหลื่อมล้ำจะรุนแรงขึ้น รวมทั้งทรัพยากรจะร่อยหรอเสื่อมโทรมลงไปอีก และในที่สุดการพัฒนาประเทศ จะไม่สามารถยั่งยืนไปได้ในระยะยาว

ทั้งนี้ในเงื่อนไขในปัจจุบันและแนวโน้มการเปลี่ยนแปลงในอนาคตในทุกมิติจะส่งผลต่ออนาคต การพัฒนาประเทศไทยอย่างมาก โดยเฉพาะอย่างยิ่งลักษณะในเชิงโครงสร้างทั้งทางเศรษฐกิจและสังคม ภายในประเทศทั้งที่เป็นจุดแข็งและเป็นจุดอ่อนที่จะต้องเผชิญและผสมผสานกับปัจจัยภายนอกและก่อให้เกิด ทั้งโอกาสและความเสี่ยงในหลากหลายมิติ การที่ประเทศไทยจะสามารถแสวงหาโอกาสจากการพัฒนาของโลก และรับมือกับภัยคุกคามเหล่านั้นได้นั้น จำเป็นจะต้องมีการวิเคราะห์แนวโน้มการเปลี่ยนแปลงในอนาคตอย่าง รอบด้าน ขณะเดียวกันต้องวิเคราะห์ศักยภาพภายในประเทศเพื่อเตรียมความพร้อมของประเทศต่อการ เปลี่ยนแปลงเหล่านั้นโดยที่ประเทศไทยต้องปฏิรูปและปรับเปลี่ยนอย่างเป็นระบบขนาดใหญ่เพื่อให้โครงสร้าง ทางเศรษฐกิจและสังคมของประเทศเหมาะสมกับภูมิทัศน์ใหม่ของโลก ยืดหยุ่นปรับตัวได้เร็ว สามารถรับมือกับ ความเสี่ยงและภัยคุกคามแบบใหม่ได้ และสามารถอาศัยโอกาสจากการเปลี่ยนแปลงบริบทโลกมาสร้าง ประโยชน์สุขให้กับคนในชาติได้ ไม่ว่าจะเป็นการปรับโครงสร้างเศรษฐกิจและสังคม การลงทุนเพื่อพัฒนา โครงสร้างพื้นฐาน การพัฒนาทรัพยากรมนุษย์การปรับเปลี่ยน การปรับเปลี่ยน ค่านิยมและวัฒนธรรมการ ดำรงชีวิต การทำงาน และการเรียนรู้ซึ่งจำเป็นอย่างยิ่งที่จะต้องอาศัยความร่วมมือจากทุกภาคส่วนในการ ดำเนินการร่วมกันอย่างเป็นเอกภาพ มีการจัดลำดับความสำคัญและแบ่งหน้าที่รับผิดชอบอย่างชัดเจน ของผู้ที่ เกี่ยวข้องกับประเด็นปัญหานั้นๆ ซึ่งการดำเนินการดังกล่าวจะต้องกำหนดเป็นยุทธศาสตร์การพัฒนาประเทศใน

ระยะยาวเพื่อกำหนดวิสัยทัศน์และเป้าหมายการพัฒนาประเทศและกรอบการทำงานของภาคส่วนต่างๆ เพื่อให้ขับเคลื่อนการพัฒนาประเทศไปสู่เป้าหมายที่กำหนดไว้

ดังนั้น จึงจำเป็นต้องกำหนดยุทธศาสตร์ที่เหมาะสมเพื่อแก้ไขจุดอ่อนและเริ่มจุดแข็งให้เอื้อต่อการพัฒนาประเทศนั้นเพื่อให้บรรลุซึ่งเป้าหมายการสร้าง และรักษาไว้ซึ่งผลประโยชน์แห่งชาติในการที่จะให้ประเทศไทยมีความมั่นคงในทุกด้านคนในชาติมีคุณภาพชีวิตที่ดีและมั่นคง และประเทศสามารถพัฒนาไปได้อย่างยั่งยืน ทั้งนี้การวิเคราะห์ให้ได้ข้อสรุปเกี่ยวกับจุดแข็ง จุดอ่อน โอกาสและข้อจำกัดรวมทั้งความเสี่ยงของประเทศ จะนำไปสู่การกำหนดตำแหน่งเชิงยุทธศาสตร์และเป้าหมายของประเทศที่ชัดเจนและได้รับการยอมรับร่วมกันในสังคมไทยที่จะส่งผลให้เกิดการผนึกกำลังและระดมทรัพยากรอย่างมีประสิทธิภาพในการขับเคลื่อนการพัฒนาไปในทิศทางที่สอดคล้องกัน การดำเนินการมีบูรณาการและเป็นเอกภาพภายใต้การมองภาพอนาคตของประเทศที่เป็นภาพเดียวกัน

อย่างไรก็ตาม ในช่วงที่ผ่านมาประเทศไทยมิได้มีการกำหนดวิสัยทัศน์ประเทศ เป้าหมาย และยุทธศาสตร์ของประเทศในระยะยาว การบริหารราชการแผ่นดินของฝ่ายบริหารจึงให้ความสำคัญกับนโยบายพรรคการเมืองหรือนโยบายของรัฐบาล ซึ่งเมื่อมีการเปลี่ยนรัฐบาลก็ทำให้การดำเนินนโยบายขาดความต่อเนื่อง ถือเป็น การสูญเสียโอกาสและสิ้นเปลืองทรัพยากรของประเทศ ดังนั้น เพื่อเป็นการปฏิรูประบบการบริหารราชการแผ่นดินของประเทศไทยให้มีเป้าหมายการพัฒนาในระยะยาว และเพื่อเป็นกำหนดให้ฝ่ายบริหารมีความรับผิดชอบที่จะต้องขับเคลื่อนประเทศไปสู่เป้าหมายที่เป็นที่ยอมรับร่วมกันและเป็นเอกภาพ ประเทศไทยจำเป็นต้องมี ยุทธศาสตร์ ซึ่งภายใต้ยุทธศาสตร์ชาติประเทศไทยต้องปฏิรูปและปรับเปลี่ยนอย่างเป็นระบบขนาดใหญ่ เพื่อให้โครงสร้างทางเศรษฐกิจและสังคมของประเทศเหมาะสมกับภูมิทัศน์ใหม่ของโลก ยืดหยุ่นปรับตัวได้เร็ว สามารถรับมือกับความเสี่ยงและภัยคุกคามแบบใหม่ได้ และสามารถอาศัยโอกาสจากการเปลี่ยนแปลงบริบทโลกมาสร้างประโยชน์สุขให้กับคนในชาติได้จะต้องมีการกำหนดวิสัยทัศน์เป้าหมายของประเทศ และทิศทางในการขับเคลื่อนประเทศให้สอดคล้องกับประเด็นการเปลี่ยนแปลงและความท้าทายต่างๆ ของบริบทโลก และบริบทการพัฒนาภายในประเทศ

การกำหนดให้มี “ยุทธศาสตร์ชาติ” เพื่อเป็นยุทธศาสตร์ในการพัฒนาประเทศในระยะยาว พร้อมกับการปฏิรูปและการพัฒนาระบบและกลไกการบริหารราชการแผ่นดินในการขับเคลื่อนยุทธศาสตร์ให้สามารถนำไปสู่การปฏิบัติอย่างจริงจังจะช่วยยกระดับคุณภาพของประเทศไทยในทุกภาคส่วน และนำพาประเทศไทยให้หลุดพ้น หรือบรรเทาความรุนแรงของสภาพปัญหาที่เกิดขึ้นในปัจจุบัน ทั้งปัญหาทางเศรษฐกิจ ปัญหาความเหลื่อมล้ำ ปัญหาการทุจริตคอร์รัปชัน และปัญหาความขัดแย้งในสังคมรวมถึงสามารถรับมือกับภัยคุกคามและบริหารจัดการกับความเสี่ยงที่จะเกิดขึ้นในอนาคต และสามารถเปลี่ยนผ่านประเทศไทยไปพร้อมๆ กับการเปลี่ยนแปลงภูมิทัศน์ใหม่ของโลกได้ ซึ่งจะทำให้ประเทศไทยยังคงรักษาบทบาทสำคัญในเวทีโลก สามารถดำรงรักษาความเป็นชาติที่มีความมั่นคงทางเศรษฐกิจ สังคม และวัฒนธรรม และคนไทยในประเทศมีความอยู่ดีมีสุขอย่างถ้วนหน้ากัน

สาระสำคัญของยุทธศาสตร์ชาติประกอบด้วย วิสัยทัศน์และเป้าหมายของชาติที่คนไทยทุกคนต้องการบรรลุร่วมกัน รวมทั้งนโยบายแห่งชาติและมาตรการเฉพาะซึ่งเป็นแนวทาง ทิศทาง และวิธีการที่ทุกองค์กรและคนไทยทุกคนต้องมุ่งดำเนินการไปพร้อมกันอย่างประสานสอดคล้อง เพื่อให้บรรลุซึ่งสิ่งที่คนไทยทุกคนต้องการ คือประเทศไทยมั่นคง มั่งคั่ง และยั่งยืน ในทุกสาขาของกำลังอำนาจแห่งชาติ อันได้แก่การเมือง ภายในประเทศ การเมืองต่างประเทศ เศรษฐกิจ สังคมจิตวิทยา การทหารวิทยาศาสตร์และเทคโนโลยี การพลังงาน ทรัพยากรธรรมชาติและสิ่งแวดล้อมและเทคโนโลยีสารสนเทศและการสื่อสาร

### 1.1.2 วิสัยทัศน์

วิสัยทัศน์ “ประเทศไทยมีความมั่นคง มั่งคั่ง ยั่งยืน เป็นประเทศพัฒนาแล้วด้วยการพัฒนาตามหลักปรัชญาของเศรษฐกิจพอเพียง” หรือเป็นคติพจน์ประจำชาติว่า “มั่นคง มั่งคั่ง ยั่งยืน” ทั้งนี้ วิสัยทัศน์ดังกล่าวจะต้องสนองต่อผลประโยชน์แห่งชาติ อันได้แก่ การมีเอกราช อธิปไตย และบูรณภาพแห่งเขตอำนาจรัฐ การดำรงอยู่อย่างมั่นคง ยั่งยืนของสถาบันหลักของชาติ การดำรงอยู่อย่างมั่นคงของชาติ และประชาชนจากภัยคุกคามทุกรูปแบบ การอยู่ร่วมกันในชาติอย่างสันติสุขเป็นปรีกแผ่นมีความมั่นคงทางสังคม ท่ามกลางพหุสังคมและการมีเกียรติและศักดิ์ศรีของความเป็นมนุษย์ ความเจริญเติบโตของชาติ ความเป็นธรรมและความอยู่ดีมีสุขของประชาชนความยั่งยืนของฐานทรัพยากรธรรมชาติสิ่งแวดล้อม ความมั่นคงทางพลังงานและอาหารความสามารถในการรักษาผลประโยชน์ของชาติภายใต้การเปลี่ยนแปลงของสภาวะแวดล้อมระหว่างประเทศและการอยู่ร่วมกันอย่างสันติประสานสอดคล้องกัน ด้านความมั่นคงในประชาคมอาเซียน และประชาคมโลกอย่างมีเกียรติและศักดิ์ศรีไม่เป็นภาระของโลกและสามารถเกื้อกูลประเทศที่มีศักยภาพทางเศรษฐกิจที่ด้อยกว่า วิสัยทัศน์ “ประเทศมีความมั่นคง มั่งคั่ง ยั่งยืน เป็นประเทศพัฒนาแล้วด้วยการพัฒนาตามปรัชญาของเศรษฐกิจพอเพียง”

#### ความมั่นคง

**การมีความมั่นคงปลอดภัย** จากภัยและการเปลี่ยนแปลงทั้งภายในประเทศและนอกประเทศ ในทุกระดับทั้งระดับประภท สังคม ชุมชน ครัวเรือน และปัจเจกบุคคลและมีความมั่นคงในทุกมิติ ทั้งมิติเศรษฐกิจ สังคมสิ่งแวดล้อม และการเมือง

**ประเทศ** มีความมั่นคงในเอกราชและอธิปไตย มีสถาบันชาติศาสนา พระมหากษัตริย์ที่เข้มแข็งเป็นศูนย์กลางและเป็นที่ยึดเหนี่ยวจิตใจของประชาชน ระบบการเมืองที่มั่นคงเป็นกลไกที่นำไปสู่การบริหารประเทศที่ต่อเนื่องและโปร่งใสตามหลักธรรมาภิบาล

**สังคม** มีความปรองดองและความสามัคคี สามารถผนึกกำลังเพื่อพัฒนาประเทศ ชุมชน มีความเข้มแข็ง ครอบคลุม มีความอบอุ่น

**ประชาชน** มีความมั่นคงในชีวิต มีงานและรายได้ที่มั่นคงพอเพียงกับการดำรงชีวิต มีที่อยู่อาศัยและความปลอดภัยในชีวิตทรัพย์สิน

**ฐานทรัพยากรและสิ่งแวดล้อม** มีความมั่นคงของอาหารพลังงาน และน้ำ

#### ความมั่งคั่ง

**ประเทศไทยมีการขยายตัวของเศรษฐกิจอย่างต่อเนื่อง** ยกฐานะเป็นประเทศในกลุ่มประเทศรายได้สูงความเหลื่อมล้ำของการพัฒนาลดลง ประชากรได้รับผลประโยชน์จากการพัฒนาอย่างเท่าเทียมกันมากขึ้น

**เศรษฐกิจมีความสามารถในการแข่งขันสูง** สามารถสร้างรายได้ทั้งจากภายในและภายนอกประเทศสร้างฐานเศรษฐกิจและสังคมแห่งอนาคต และเป็นจุดสำคัญของการเชื่อมโยงในภูมิภาคทั้งการคมนาคมขนส่งการผลิต การค้า การลงทุน และทำการธุรกิจ มีบทบาทสำคัญในระดับภูมิภาคและระดับโลก เกิดสายสัมพันธ์ทางเศรษฐกิจและการค้าอย่างมีพลัง

**ความสมบูรณ์ในทุนที่จะสร้างการพัฒนาต่อเนื่อง** ได้แก่ ทุนมนุษย์ ทุนทางปัญญา ทุนทางการเงิน ทุนที่เป็นเครื่องมือเครื่องจักร ทุนทางสังคม และทุนทรัพยากรธรรมชาติและสิ่งแวดล้อม

### ความยั่งยืน

การพัฒนาที่สามารถสร้างความเจริญ รายได้ และคุณภาพชีวิตของประชาชนให้เพิ่มขึ้นอย่างต่อเนื่อง ซึ่งเป็นการเจริญเติบโตของเศรษฐกิจที่ไม่ใช้ทรัพยากรธรรมชาติเกินพอดี ไม่สร้างมลภาวะต่อสิ่งแวดล้อมจนเกินความสามารถในการรองรับและเยียวยาของระบบนิเวศน์

การผลิตและการบริโภคเป็นมิตรกับสิ่งแวดล้อม และสอดคล้องกับกฎระเบียบของประชาคมโลกซึ่งเป็นที่ยอมรับร่วมกัน ความอุดมสมบูรณ์ของทรัพยากรธรรมชาติและสิ่งแวดล้อมมีคุณภาพดีขึ้น คนมีความรับผิดชอบต่อสังคม มีความเอื้ออาทร เสียสละเพื่อผลประโยชน์ส่วนรวม

มุ่งประโยชน์ส่วนรวมอย่างยั่งยืน ให้ความสำคัญมีการมีส่วนร่วมของประชาชนทุกภาคส่วน เพื่อการพัฒนาในทุกระดับอย่างสมดุล มีเสถียรภาพ และยั่งยืน

**ประชาชนทุกภาคส่วนในสังคม** ยึดถือและปฏิบัติตามปรัชญาของเศรษฐกิจพอเพียง

#### 1.1.3. ยุทธศาสตร์ชาติ

ในการที่จะบรรลุวิสัยทัศน์และทำให้ประเทศไทยพัฒนาไปสู่อนาคตที่พึงประสงค์นั้น จำเป็นจะต้องมีการวางแผนและกำหนดยุทธศาสตร์การพัฒนาในระยะยาว และกำหนดแนวทางการพัฒนาของทุกภาคส่วนให้ขับเคลื่อนไปในทิศทางเดียวกัน ดังนั้นจึงจำเป็นต้องกำหนดยุทธศาสตร์ชาติในระยะยาว เพื่อถ่ายทอดแนวทางการพัฒนาสู่การปฏิบัติในแต่ละช่วงเวลาอย่างต่อเนื่องและมีการบูรณาการ และสร้างความเข้าใจถึงอนาคตของประเทศไทยร่วมกัน และเกิดการรวมพลังของทุกภาคส่วนในสังคมทั้งประชาชน เอกชน ประชาสังคม ในการขับเคลื่อนการพัฒนาเพื่อการสร้าง และรักษาไว้ซึ่งผลประโยชน์แห่งชาติและบรรลุวิสัยทัศน์ “ประเทศไทยมีความมั่นคง มั่งคั่ง ยั่งยืน เป็นประเทศพัฒนาแล้ว ด้วยการพัฒนาตามหลักปรัชญาของเศรษฐกิจพอเพียง”หรือคติพจน์ประจำชาติ “มั่นคง มั่งคั่ง ยั่งยืน” เพื่อให้ประเทศมีขีดความสามารถในการแข่งขัน มีรายได้สูงอยู่ในกลุ่มพัฒนาแล้ว คนไทยมีความสุข อยู่ดี กินดี สังคมมีความมั่นคง เสมอภาคและเป็นธรรม ซึ่งยุทธศาสตร์ชาติที่จะใช้เป็นกรอบแนวทางการพัฒนาในระยะ 20 ปีต่อจากนี้ไป จะประกอบด้วย 6 ยุทธศาสตร์ ได้แก่

- (1) ยุทธศาสตร์ความมั่นคง
- (2) ยุทธศาสตร์ด้านการสร้างความสามารถในการแข่งขัน
- (3) ยุทธศาสตร์การพัฒนาและเสริมสร้างศักยภาพคน
- (4) ยุทธศาสตร์ด้านการสร้างโอกาสความเสมอภาคและเท่าเทียมกันทางสังคม
- (5) ยุทธศาสตร์ด้านการสร้างการเติบโตบนคุณภาพชีวิตที่เป็นมิตรกับสิ่งแวดล้อม
- (6) ยุทธศาสตร์ด้านการปรับสมดุลและพัฒนาระบบการบริหารจัดการภาครัฐ

#### 1.2 แผนพัฒนาเศรษฐกิจและสังคมแห่งชาติฉบับที่สิบสอง พ.ศ.2560-2564

วัตถุประสงค์และเป้าหมายการพัฒนาในช่วงแผนพัฒนาฯ ฉบับที่ 12

จุดแข็งและจุดอ่อนของประเทศ และการสะท้อนถึงโอกาสและความเสี่ยงในการที่จะผลักดันขับเคลื่อนให้การพัฒนาในด้านต่าง ๆ บรรลุผลได้ในระยะเวลา 5 ปีแรกของยุทธศาสตร์ชาติระยะ 20 ปี ทั้งนี้โดยได้คำนึงถึงการต่อยอดให้เกิดผลสัมฤทธิ์อย่างต่อเนื่องภายใต้แผนพัฒนาฯ ฉบับต่อไป

ดังนั้น การพัฒนาประเทศในระยะแผนพัฒนาฯ ฉบับที่ 12 จึงกำหนดวัตถุประสงค์และเป้าหมายรวมของการพัฒนาได้ ดังนี้

## 1. วัตถุประสงค์

1.1 เพื่อวางรากฐานให้คนไทยเป็นคนที่สมบูรณ์ มีคุณธรรมจริยธรรม มีระเบียบวินัย ค่านิยมที่ดีมีจิตสาธารณะ และมีความสุข โดยมีสุขภาพและสุขภาพที่ดี ครอบครัวอบอุ่น ตลอดจน เป็นคนเก่งที่มีทักษะความรู้ความสามารถและพัฒนาตนเองได้ต่อเนื่องตลอดชีวิต

1.2 เพื่อให้คนไทยมีความมั่นคงทางเศรษฐกิจและสังคม ได้รับความเป็นธรรมในการเข้าถึงทรัพยากรและบริการทางสังคมที่มีคุณภาพ ผู้ด้อยโอกาสได้รับการพัฒนาศักยภาพ รวมทั้งชุมชนมีความเข้มแข็งพึ่งพาตนเองได้

1.3 เพื่อให้เศรษฐกิจเข้มแข็ง แข่งขันได้ มีเสถียรภาพ และมีความยั่งยืน สร้างความเข้มแข็งของฐานการผลิตและบริการเดิมและขยายฐานใหม่โดยการใช้นวัตกรรมที่เข้มข้นมากขึ้น สร้างความเข้มแข็งของเศรษฐกิจฐานราก และสร้างความมั่นคงทางพลังงาน อาหาร และน้ำ

1.4 เพื่อรักษาและฟื้นฟูทรัพยากรธรรมชาติและคุณภาพสิ่งแวดล้อมให้สามารถสนับสนุนการเติบโตที่เป็นมิตรกับสิ่งแวดล้อมและการมีคุณภาพชีวิตที่ดีของประชาชน

1.5 เพื่อให้การบริหารราชการแผ่นดินมีประสิทธิภาพ โปร่งใส ทันสมัย และมีการทำงานเชิงบูรณาการของภาคีการพัฒนา

1.6 เพื่อให้มีการกระจายความเจริญไปสู่ภูมิภาคโดยการพัฒนาภาคและเมืองเพื่อรองรับ การพัฒนาระดับฐานการผลิตและบริการเดิมและขยายฐานการผลิตและบริการใหม่

1.7 เพื่อผลักดันให้ประเทศไทยมีความเชื่อมโยง(Connectivity) กับประเทศต่างๆ ทั้งในระดับอนุภูมิภาค ภูมิภาค และนานาชาติได้อย่างสมบูรณ์และมีประสิทธิภาพ รวมทั้งให้ประเทศไทยมีบทบาทนำและสร้างสรรค์ในด้านการค้า การบริการ และการลงทุนภายใต้กรอบความร่วมมือต่างๆ ทั้งในระดับอนุภูมิภาค ภูมิภาค และโลก

## 2. เป้าหมายรวม

เพื่อให้เป็นไปตามวัตถุประสงค์ดังกล่าว ได้กำหนดเป้าหมายรวมการพัฒนาของแผนพัฒนาฯ ฉบับที่ 12 ประกอบด้วย

**2.1 คนไทยมีคุณลักษณะเป็นคนไทยที่สมบูรณ์** มีวินัย มีทัศนคติและพฤติกรรมตามบรรทัดฐานที่ดีของสังคม มีความเป็นพลเมืองตื่นรู้ มีความสามารถในการปรับตัวได้อย่างรู้เท่าทันสถานการณ์ มีความ รับผิดชอบและทำประโยชน์ต่อส่วนรวม มีสุขภาพกายและใจที่ดี มีความเจริญงอกงามทางจิตวิญญาณ มีวิถีชีวิตที่พอเพียง และมีความเป็นไทย

**2.2 ความเหลื่อมล้ำทางด้านรายได้และความยากจนลดลง** เศรษฐกิจฐานรากมีความเข้มแข็ง ประชาชนทุกคนมีโอกาสในการเข้าถึงทรัพยากร การประกอบอาชีพ และบริการทางสังคมที่มีคุณภาพอย่างทั่วถึง และเป็นธรรม กลุ่มที่มีรายได้ต่ำสุดร้อยละ 40 มีรายได้เพิ่มขึ้นอย่างน้อยร้อยละ 15

**2.3 ระบบเศรษฐกิจมีความเข้มแข็งและแข่งขันได้** โครงสร้างเศรษฐกิจปรับสู่เศรษฐกิจฐาน บริการและดิจิทัล มีผู้ประกอบการรุ่นใหม่และเป็นสังคมผู้ประกอบการ ผู้ประกอบการขนาดกลางและขนาดเล็กที่เข้มแข็งสามารถใช้นวัตกรรมและเทคโนโลยีดิจิทัลในการสร้างสรรค์คุณค่าสินค้าและบริการ มีระบบการผลิต และให้บริการจากฐานรายได้เดิมที่มีมูลค่าเพิ่มสูงขึ้น และมีการลงทุนในการผลิตและบริการฐานความรู้ ชั้นสูงใหม่ๆ ที่เป็นมิตรกับสิ่งแวดล้อมและชุมชน รวมทั้งกระจายฐานการผลิตและการให้บริการสู่ภูมิภาคเพื่อ ลดความเหลื่อมล้ำ โดยเศรษฐกิจไทยมีเสถียรภาพและมีอัตราการขยายตัว

เฉลี่ยร้อยละ 5 ต่อปี และมีปัจจัยสนับสนุน อาทิ ระบบโลจิสติกส์ พลังงาน และการลงทุนวิจัยและพัฒนาที่เอื้อต่อการขยายตัวของภาคการผลิตและบริการ

**2.4 ทูทางธรรมชาติและคุณภาพสิ่งแวดล้อมสามารถสนับสนุนการเติบโตที่เป็นมิตรกับสิ่งแวดล้อม มีความมั่นคงทางอาหาร พลังงาน และน้ำ** โดยเพิ่มพื้นที่ป่าไม้ให้ได้ร้อยละ 40 ของพื้นที่ ประเทศเพื่อรักษาความสมดุลของระบบนิเวศ ลดการปล่อยก๊าซเรือนกระจกในภาคพลังงานและขนส่งไม่น้อยกว่าร้อยละ 7 ภายในปี 2563 เทียบกับการปล่อยในกรณีปกติ มีปริมาณหรือสัดส่วนของขยะมูลฝอยที่ได้รับการจัดการอย่างถูกหลักสุขาภิบาลเพิ่มขึ้น และรักษาคุณภาพน้ำและคุณภาพอากาศในพื้นที่วิกฤตให้อยู่ในเกณฑ์มาตรฐาน

**2.5 มีความมั่นคงในเอกราชและอธิปไตย สังคมปลอดภัย สามัคคี สร้างภาพลักษณ์ดี และเพิ่ม ความเชื่อมั่นของนานาชาติต่อประเทศไทย** ความขัดแย้งทางอุดมการณ์และความคิดในสังคมลดลง ปัญหาอาชญากรรมลดลง ปริมาณความสูญเสียจากภัยโจรสลัดและการลักลอบขนส่งสินค้าและค่านิยมลดลง มีความพร้อมที่ปกป้องประชาชนจากการก่อการร้ายและภัยพิบัติทางธรรมชาติ ประเทศไทยมีส่วนร่วมในการกำหนดบรรทัดฐานระหว่างประเทศเกิดความเชื่อมโยงการขนส่งโลจิสติกส์ ห่วงโซ่มูลค่าเป็นหุ้นส่วนการ พัฒนาที่สำคัญในอนุภูมิภาค ภูมิภาค และโลก และอัตราการเติบโตของมูลค่าการลงทุนและการส่งออกของ ไทยในอนุภูมิภาค ภูมิภาค และอาเซียนสูงขึ้น

**2.6 มีระบบบริหารจัดการภาครัฐที่มีประสิทธิภาพ ทันสมัย โปร่งใส ตรวจสอบได้ กระจายอำนาจและมีส่วนร่วมจากประชาชน** บทบาทภาครัฐในการให้บริการ ซึ่งภาคเอกชนดำเนินการแทนได้ดีกว่า ลดลง เพิ่มการใช้ระบบดิจิทัลในการให้บริการ ปัญหาคอร์รัปชั่นลดลง และการบริหารจัดการขององค์กรปกครองส่วนท้องถิ่นมีอิสระมากขึ้น โดยอันดับประสิทธิภาพภาครัฐที่จัดทำโดยสถาบันการจัดการนานาชาติและ อันดับความยากง่ายในการดำเนินธุรกิจในประเทศดีขึ้น การใช้จ่ายภาครัฐและระบบงบประมาณมีประสิทธิภาพสูง ฐานภาษีกว้างขึ้น และดัชนีการรับรู้การทุจริตดีขึ้น รวมถึงมีบุคลากรภาครัฐที่มีความรู้ความสามารถและปรับตัวได้ทันกับยุคดิจิทัลเพิ่มขึ้น

## ยุทธศาสตร์การพัฒนาประเทศ

### ยุทธศาสตร์ที่ 1 การเสริมสร้างและพัฒนาศักยภาพทุนมนุษย์

การเปลี่ยนแปลงโครงสร้างประชากรไทยที่จะเข้าสู่สังคมสูงวัยอย่างสมบูรณ์เมื่อสิ้นสุดแผนพัฒนาฯ ฉบับที่ 12 โดยที่สัดส่วนผู้สูงอายุจะเพิ่มขึ้นเป็นร้อยละ 19.80 ของจำนวนประชากรทั้งหมด ในขณะที่จำนวนประชากรวัยแรงงานได้เริ่มลดลงมาตั้งแต่ปี 2558 เป็นต้นมา ส่งผลให้เกิดการขาดแคลนแรงงานในภาวะที่ผลิตภาพแรงงานไทยก็ยังต่ำ เนื่องจากปัญหาคุณภาพแรงงาน ความล่าช้าในการพัฒนาเทคโนโลยี และปัญหาการบริหารจัดการจึงเป็นข้อจำกัดในการเพิ่มขีดความสามารถในการแข่งขันและศักยภาพ การเจริญเติบโตทางเศรษฐกิจของประเทศ รวมทั้งการสร้างรายได้และการยกระดับคุณภาพชีวิตของประชาชนด้วย ทั้งนี้ เมื่อพิจารณาคุณภาพคนพบว่ายังมีปัญหาในแต่ละช่วงวัยและส่งผลกระทบต่อเนื่องถึงกันตลอดช่วงชีวิต ตั้งแต่พัฒนาการ ไม่สมวัยในเด็กปฐมวัย ผลลัพธ์ทางการศึกษาของเด็กวัยเรียนค่อนข้างต่ำ การพัฒนาความรู้และทักษะของแรงงานไม่ตรงกับตลาดงาน ขณะที่ผู้สูงอายุมีปัญหาสุขภาพและมีแนวโน้มอยู่คนเดียวสูงขึ้น ครอบครัว มีรูปแบบที่หลากหลายและเปราะบางส่งผลต่อการบ่มเพาะให้เด็กเติบโตอย่างมีคุณภาพ ประกอบกับการเคลื่อนไหลของวัฒนธรรมต่างชาติที่เข้ามาในประเทศไทยผ่านสังคมยุคดิจิทัลในขณะที่คนไทยจำนวนไม่น้อยยังไม่สามารถคัดกรองและเลือกรับวัฒนธรรมได้อย่างเหมาะสม ส่งผลต่อวิกฤตค่านิยม ทัศนคติ และพฤติกรรมในการดำเนินชีวิต การพัฒนาในระยะต่อไปจึงต้องให้ความสำคัญกับการวางรากฐานการพัฒนาคนให้มีความสมบูรณ์ เริ่มตั้งแต่กลุ่มเด็กปฐมวัยที่ต้องพัฒนาให้มีสุขภาพกายและใจที่ดี มีทักษะทางสมอง

ทักษะการเรียนรู้ และทักษะชีวิต เพื่อให้เติบโตอย่างมีคุณภาพ ควบคู่กับการพัฒนาคนไทยในทุกช่วงวัย ให้เป็นคนดี มีสุขภาวะที่ดี มีคุณธรรมจริยธรรม มีระเบียบวินัย มีจิตสำนึกที่ติดต่อสังคมส่วนรวม มีทักษะความรู้ และความสามารถปรับตัวเท่าทันกับการเปลี่ยนแปลงรอบตัวที่รวดเร็ว บนพื้นฐานของการมีสถาบันทางสังคม ที่เข้มแข็งทั้งสถาบันครอบครัว สถาบันการศึกษา สถาบันศาสนา สถาบันชุมชน และภาคเอกชนที่ร่วมกันพัฒนา ทุมนมนุษย์ให้มีคุณภาพสูง อีกทั้งยังเป็นทุนทางสังคมสำคัญในการขับเคลื่อนการพัฒนาประเทศ

### 1. วัตถุประสงค์

- 1.1 เพื่อปรับเปลี่ยนให้คนไทยในสังคมไทยมีค่านิยมตามบรรทัดฐานที่ดีทางสังคม
- 1.2 เพื่อเตรียมคนไทยในสังคมไทยให้มีทักษะในการดำรงชีวิตสำหรับโลกศตวรรษที่ 21
- 1.3 เพื่อส่งเสริมให้คนไทยมีสุขภาวะที่ดีตลอดช่วงชีวิต
- 1.4 เพื่อเสริมสร้างสถาบันทางสังคมให้มีความเข้มแข็งเอื้อต่อการพัฒนาคนและประเทศ

### 2. เป้าหมาย

- 2.1 คนไทยส่วนใหญ่มีทัศนคติและพฤติกรรมตามบรรทัดฐานที่ดีของสังคมเพิ่มขึ้น
- 2.2 คนในสังคมไทยทุกช่วงวัยมีทักษะ ความรู้ และความสามารถเพิ่มขึ้น
- 2.3 คนไทยได้รับการศึกษาที่มีคุณภาพสูงตามมาตรฐานสากล และสามารถเรียนรู้ด้วยตนเองอย่างต่อเนื่อง
- 2.4 คนไทยมีสุขภาวะที่ดีขึ้น
- 2.5 สถาบันทางสังคมมีความเข้มแข็งและมีส่วนร่วมในการพัฒนาประเทศเพิ่มขึ้น โดยเฉพาะสถาบันครอบครัว สถาบันการศึกษา สถาบันทางศาสนา ชุมชน สื่อมวลชน และภาคเอกชน

### 3. แนวทางการพัฒนา

- 3.1 ปรับเปลี่ยนค่านิยมคนไทยให้มีคุณธรรม จริยธรรม มีวินัย จิตสาธารณะ และพฤติกรรมที่พึงประสงค์
- 3.2 พัฒนาศักยภาพคนให้มีทักษะความรู้ และความสามารถในการดำรงชีวิตอย่างมีคุณค่า
- 3.3 ยกระดับคุณภาพการศึกษาและการเรียนรู้ตลอดชีวิต
- 3.4 ลดปัจจัยเสี่ยงด้านสุขภาพและให้ทุกภาคส่วนคำนึงถึงผลกระทบต่อสุขภาพ
- 3.5 เพิ่มประสิทธิภาพการบริหารจัดการระบบสุขภาพภาครัฐและปรับระบบการเงินการคลังด้านสุขภาพ
- 3.6 พัฒนาระบบการดูแลและสร้างสภาพแวดล้อมที่เหมาะสมกับสังคมสูงวัย
- 3.7 ผลักดันให้สถาบันทางสังคมมีส่วนร่วมพัฒนาประเทศอย่างเข้มแข็ง

## ➤ ยุทธศาสตร์ที่ 2 การสร้างความเป็นธรรมและลดความเหลื่อมล้ำในสังคม

การพัฒนาในช่วงที่ผ่านมาทำให้สังคมไทยก้าวหน้าไปหลายด้าน ทั้งการสร้างความมั่นคงด้านอาชีพและรายได้ที่ทำให้จำนวนคนยากจนลดลง บริการทางการศึกษาและสาธารณสุขขยายทั่วถึงมากขึ้น อย่างไรก็ตาม การแก้ปัญหาความเหลื่อมล้ำและสร้างความเป็นธรรมนั้นยังมีความคืบหน้าช้า และยังเป็นปัญหาท้าทายในหลายด้าน ทั้งความแตกต่างของรายได้ระหว่างกลุ่มประชากร ความแตกต่างของคุณภาพการบริการภาครัฐโดยเฉพาะในพื้นที่ห่างไกลและในกลุ่มผู้ด้อยโอกาสที่ได้รับบริการที่คุณภาพต่ำกว่า รวมทั้งข้อจำกัดในการเข้าถึงกระบวนการยุติธรรมของกลุ่มผู้ด้อยโอกาสและกลุ่มที่อยู่ในพื้นที่ห่างไกล นอกจากนี้ยังมีเงื่อนไข/ปัจจัยเสี่ยงหลายประการที่อาจจะส่งผลให้ความเหลื่อมล้ำในสังคมไทยรุนแรงขึ้นได้ อาทิ การเป็น

สังคมผู้สูงวัยของประเทศไทย ซึ่งจำนวนประชากรวัยแรงงานลดลง ภาระพึ่งพิงต่อวัยแรงงานสูงขึ้นจากภาระเลี้ยงดูทั้งเด็กและผู้สูงอายุทำให้มีข้อจำกัดในการออมเพื่ออนาคต ประกอบกับบางกลุ่มยังขาดความรู้ความเข้าใจเรื่องการเงินและการออม ซึ่งอาจกลายเป็นผู้สูงวัยที่ยากจนในอนาคตได้ นอกจากนั้นความก้าวหน้าทางเทคโนโลยีที่เอื้อประโยชน์ต่อผู้ที่สามารถเข้าถึง ซึ่งส่วนใหญ่เป็นกลุ่มที่มีทักษะสูงทำให้สามารถได้รับผลตอบแทนสูงขึ้นและห่างจากผู้ที่ขาดทักษะและไม่สามารถเข้าถึงเทคโนโลยีได้ ขณะที่เดียวกันเทคโนโลยีก็สามารถทำให้ผู้ที่อยู่ห่างไกลสามารถเข้าถึงการศึกษา ความรู้ และบริการสาธารณสุขได้ เป็นต้น ซึ่งเป็นประเด็นท้าทายที่ต้อง เร่งพัฒนาและแก้ไขปัญหาค่าความเหลื่อมล้ำในช่วงแผนพัฒนาฯ ฉบับที่ 12 เพื่อไม่ให้ปัญหาความเหลื่อมล้ำ เป็นข้อจำกัดต่อการพัฒนาไปสู่การเป็นประเทศที่มีรายได้สูง โดยจำเป็นต้องมีการเชื่อมโยงทุกมิติของการพัฒนาอย่างบูรณาการเป็นองค์รวมทั้งมิติเศรษฐกิจ สังคม สิ่งแวดล้อม ตลอดจนการพัฒนาภาคและเมืองและการบริหารจัดการภาครัฐ

ดังนั้น การสร้างความเป็นธรรมและลดความเหลื่อมล้ำในสังคมไทยจำเป็นต้องอาศัยการพัฒนาในยุทธศาสตร์อื่นๆ ในแผนพัฒนาฯ ฉบับที่ 12 มาเป็นพลังร่วมและสนับสนุนการพัฒนา อาทิ ยุทธศาสตร์การสร้างความเข้มแข็งทางเศรษฐกิจและแข่งขันได้อย่างยั่งยืน ที่จะเปิดช่องทางให้ชุมชนและผู้ใช้แรงงานได้มีศักยภาพและโอกาสได้รับประโยชน์จากการพัฒนาเศรษฐกิจ ยุทธศาสตร์การเติบโตที่เป็นมิตรกับสิ่งแวดล้อม เพื่อการพัฒนาอย่างยั่งยืน ที่เน้นการบริหารจัดการที่ดินให้มีการกระจายการถือครองที่ดินอย่างเป็นธรรม ยุทธศาสตร์การบริหารจัดการในภาครัฐ ที่จะช่วยสร้างความเป็นธรรมในสังคม ป้องกันการทุจริตประพฤติมิชอบและสร้างธรรมาภิบาลในสังคมไทย และยุทธศาสตร์การพัฒนาภาคเมือง และพื้นที่เศรษฐกิจที่จะช่วยกระจายความเจริญและรายได้ไปสู่พื้นที่ สำหรับยุทธศาสตร์การสร้างความเป็นธรรมและลดความเหลื่อมล้ำในช่วง 5 ปีต่อจากนี้ ได้ให้ความสำคัญกับการดำเนินการยกระดับคุณภาพบริการทางสังคมให้ทั่วถึงโดยเฉพาะอย่างยิ่งด้านการศึกษาและสาธารณสุข รวมทั้งการเปิดช่องว่างการคุ้มครองทางสังคมในประเทศไทย ซึ่งเป็นการดำเนินงานต่อเนื่องจากที่ได้ขับเคลื่อนและผลักดันในช่วงแผนพัฒนาฯ ฉบับที่ 11 และมุ่งเน้นมากขึ้นในเรื่องการเพิ่มทักษะแรงงานและการใช้นโยบายแรงงานที่สนับสนุนการเพิ่มผลิตภาพแรงงานและเสริมสร้างรายได้สูงขึ้น และการสร้างโอกาสทางเศรษฐกิจและสังคมโดยเฉพาะอย่างยิ่งการสนับสนุนในเรื่องการสร้างอาชีพ รายได้ และให้ความช่วยเหลือที่เชื่อมโยงการเพิ่มผลิตภาพสำหรับประชากรกลุ่มร้อยละ 40 รายได้ต่ำสุด ผู้ด้อยโอกาส สตรี และผู้สูงอายุ อาทิ การสนับสนุนธุรกิจขนาดเล็ก ขนาดกลาง และขนาดย่อม วิสาหกิจชุมชนและวิสาหกิจเพื่อสังคม การพัฒนาองค์กรการเงินฐานรากและการเข้าถึงเงินทุนเพื่อสร้างอาชีพ และการสนับสนุนการเข้าถึงปัจจัย การผลิตคุณภาพดีที่ราคาเป็นธรรม เป็นต้น และในขณะเดียวกันก็ต้องเพิ่มประสิทธิภาพการใช้งบประมาณเชิงพื้นที่และบูรณาการเพื่อการลดความเหลื่อมล้ำ

### 1. วัตถุประสงค์

- 1.1 เพื่อขยายโอกาสทางเศรษฐกิจและสังคมให้แก่กลุ่มประชากรร้อยละ 40 ที่มีรายได้ต่ำสุด
- 1.2 เพื่อให้คนไทยทุกคนเข้าถึงบริการทางสังคมที่มีคุณภาพได้อย่างทั่วถึง
- 1.3 เพื่อสร้างความเข้มแข็งให้ชุมชน

### 2. เป้าหมาย

- 2.1 ลดปัญหาความเหลื่อมล้ำด้านรายได้ของกลุ่มคนที่มีฐานะทางเศรษฐกิจสังคม ที่แตกต่างกันและแก้ไขปัญหาค่าความยากจน
- 2.2 เพิ่มโอกาสการเข้าถึงบริการพื้นฐานทางสังคมของภาครัฐ

2.3 เพิ่มศักยภาพชุมชนและเศรษฐกิจฐานรากให้มีความเข้มแข็ง เพื่อให้ชุมชนพึ่งพาตนเอง และได้รับส่วนแบ่งผลประโยชน์ทางเศรษฐกิจมากขึ้น

### 3. แนวทางการพัฒนา

3.1 เพิ่มโอกาสให้กับกลุ่มเป้าหมายประชากรร้อยละ 40 ที่มีรายได้ต่ำสุดให้สามารถเข้าถึง บริการที่มีคุณภาพของรัฐ และมีอาชีพ

3.2 กระจายการให้บริการภาครัฐทั้งด้านการศึกษา สาธารณสุข และสวัสดิการที่มีคุณภาพให้ ครอบคลุมและทั่วถึง

3.3 เสริมสร้างศักยภาพชุมชน การพัฒนาเศรษฐกิจชุมชน และการสร้างความเข้มแข็งการเงิน ฐานรากตามหลักปรัชญาของเศรษฐกิจพอเพียงเพื่อให้ชุมชนสามารถพึ่งพาตนเองได้ มีสิทธิในการจัดการทุน ที่ดินและทรัพยากรภายในชุมชน

## ➤ ยุทธศาสตร์ที่ 3 การสร้างความเข้มแข็งทางเศรษฐกิจและแข่งขันได้อย่างยั่งยืน

ในช่วงแผนพัฒนาฯ ฉบับที่ 12 เศรษฐกิจโลกยังอยู่ในช่วงของการฟื้นตัวจากปัญหาวิกฤต ต่างๆ การแข่งขันในตลาดโลกจะรุนแรงขึ้นโดยที่ประเทศต่างๆ มุ่งเน้นการนำนวัตกรรมมาเพิ่มขีด ความสามารถในการแข่งขัน ในขณะที่เศรษฐกิจไทยขยายตัวต่ำกว่าศักยภาพมาต่อเนื่องหลายปีทั้งจาก ผลกระทบของเศรษฐกิจโลกซบเซา และข้อจำกัดภายในประเทศเองที่เป็นอุปสรรคต่อการเพิ่มผลิตภาพ และขีดความสามารถในการแข่งขัน รวมทั้งฐานเศรษฐกิจภายในประเทศขยายตัวช้า 5 ปีต่อจากนี้ไป จึงเป็นช่วงเวลาของการฟื้นฟูเศรษฐกิจไทยให้กลับมาขยายตัวได้สูงขึ้น โดยการเร่งการลงทุนในโครงสร้าง พื้นฐานและระบบโลจิสติกส์ ตามแผนที่วางไว้และสร้างบรรยากาศการลงทุนที่จูงใจให้ภาคเอกชนขยาย การลงทุน โดยเฉพาะอย่างยิ่งในสาขาเป้าหมายสำคัญ และขณะเดียวกัน 5 ปีต่อจากนี้จะเป็นช่วงของการปฏิรูป เศรษฐกิจในหลายด้าน เพื่อวางพื้นฐานให้สามารถพัฒนาต่อยอดให้ประเทศไทยเป็นประเทศรายได้สูงได้ ภายในปี 2570 ตามกรอบยุทธศาสตร์ชาติ 20 ปี โดยการใช้นวัตกรรม คุณภาพคน และการปรับปรุง ด้านกฎระเบียบและการบริหารจัดการที่ดีเป็นปัจจัยมา ในการสร้างความเข้มแข็งของเศรษฐกิจ ยุทธศาสตร์ การสร้างความเข้มแข็งทางเศรษฐกิจและแข่งขันได้อย่างยั่งยืน ให้มีความสำคัญกับการบริหารเศรษฐกิจมหภาค ให้มีเสถียรภาพ เพิ่มประสิทธิภาพภาคการเงิน และดูแลวินัยทางการเงินการคลัง ควบคู่กับการดำเนิน ยุทธศาสตร์สร้างความเข้มแข็งให้กับเศรษฐกิจรายสาขา ทั้งภาคเกษตร อุตสาหกรรม และบริการที่เป็น ฐานรายได้เดิมและขยายสาขาการผลิตและบริการใหม่ๆ สำหรับอนาคตการขับเคลื่อนให้เศรษฐกิจเจริญเติบโต ในช่วงแผนพัฒนาฯ ฉบับที่ 12 จะเน้นการพัฒนาและใช้วิทยาศาสตร์ เทคโนโลยีและนวัตกรรมขั้นก้าวหน้า ที่เข้มข้นมากขึ้น การพัฒนาเศรษฐกิจดิจิทัลการพัฒนาและยกระดับคุณภาพของกำลังคน และความคิด สร้างสรรค์ในการขยายฐานเศรษฐกิจ และฐานรายได้ใหม่ควบคู่กับการเพิ่มผลิตภาพของฐานการผลิต และบริการเดิมรวมทั้งการต่อยอดการผลิตและบริการเดิมโดยใช้ดิจิทัลและเทคโนโลยีอัจฉริยะ นอกจากนี้ จะให้ความสำคัญกับการใช้ศักยภาพของทรัพยากรชีวภาพ การส่งเสริมการเชื่อมโยงตลอดห่วงโซ่มูลค่า อย่างมีประสิทธิภาพ การพัฒนาพื้นที่เศรษฐกิจใหม่และการพัฒนาตามแนวระเบียงเศรษฐกิจ การผสมผสาน ภาคบริการเข้ากับการค้าและการเตรียมความพร้อมของภาคบริการ ให้สามารถรองรับการแข่งขันที่เสรีขึ้น การเสริมสร้างศักยภาพการแข่งขันให้กับวิสาหกิจขนาดกลางและขนาดย่อม รวมทั้งการสร้างสังคม ผู้ประกอบการที่ผลิตได้ขายเป็น โดยพิจารณาการเปลี่ยนแปลงความต้องการของผู้บริโภคอย่างรวดเร็ว และมาตรฐานสากลของสินค้าและบริการที่สูงขึ้น รวมถึงมาตรฐานด้านสิ่งแวดล้อม รวมทั้งพัฒนาระบบ

และกลไก ตลอดจนการพัฒนาเชิงพื้นที่เพื่อกระจายโอกาสเศรษฐกิจให้คนในชุมชนและท้องถิ่นและแบ่งปันผลประโยชน์อย่างเป็นธรรมเพื่อลดความเหลื่อมล้ำทางเศรษฐกิจ

### 1. วัตถุประสงค์

- 1.1 สร้างความเข้มแข็งให้เศรษฐกิจขยายตัวอย่างมีเสถียรภาพและยั่งยืน
- 1.2 สร้างความเข้มแข็งให้กับเศรษฐกิจรายสาขา

### 2. เป้าหมาย

- 2.1 เศรษฐกิจขยายตัวอย่างมีเสถียรภาพและยั่งยืน
- 2.2 การสร้างความเข้มแข็งให้เศรษฐกิจรายสาขา

### 3. แนวทางการพัฒนาที่มีความสำคัญสูงและสามารถผลักดันสู่การปฏิบัติ

- 3.1 การบริหารจัดการเศรษฐกิจส่วนรวม
- 3.2 การเสริมสร้างและพัฒนาขีดความสามารถในการแข่งขันของภาคการผลิตและบริการ

## ➤ ยุทธศาสตร์ที่ 4 การเติบโตที่เป็นมิตรกับสิ่งแวดล้อมเพื่อการพัฒนาอย่างยั่งยืน

ปัจจุบันสภาพทรัพยากรธรรมชาติและสิ่งแวดล้อมกำลังเป็นปัญหาและเป็นจุดอ่อนของการรักษาฐานการผลิตและให้บริการ รวมทั้งการดำรงชีพที่ยั่งยืน ฐานทรัพยากรธรรมชาติถูกนำไปใช้ในการพัฒนาจำนวนมากก่อให้เกิดความเสื่อมโทรมอย่างต่อเนื่อง พื้นที่ป่าไม้ลดลง ทรัพยากรดินเสื่อมโทรม ความหลากหลายทางชีวภาพถูกคุกคาม ทรัพยากรน้ำยังมีส่วนที่ไม่สามารถจัดสรรได้ตามความต้องการ และมีความเสี่ยงในการขาดแคลนในอนาคต เกิดปัญหาความขัดแย้งในการใช้ประโยชน์ทรัพยากรธรรมชาติมากขึ้นจากการเข้าถึงและการจัดสรรการใช้ประโยชน์ทรัพยากรธรรมชาติที่ไม่เป็นธรรม รวมทั้งปัญหาสิ่งแวดล้อม เพิ่มสูงขึ้นตามการขยายตัวของเศรษฐกิจและชุมชนเมือง ส่งผลกระทบต่อคุณภาพชีวิต ของประชาชนและต้นทุนทางเศรษฐกิจ ในขณะที่การเปลี่ยนแปลงสภาพภูมิอากาศและภัยพิบัติทางธรรมชาติมีความผันผวนและรุนแรงมากขึ้นโดยเฉพาะอุทกภัยและภัยแล้ง ซึ่งส่งผลกระทบต่อภาคเศรษฐกิจ และห่วงโซ่การผลิตภายในประเทศ และข้อตกลงระหว่างประเทศเกี่ยวกับการเปลี่ยนแปลงสภาพภูมิอากาศ ซึ่งทวีความเข้มข้น ทำให้ประเทศไทยต้องเตรียมพร้อมรับภาระในการลดการปล่อยก๊าซเรือนกระจก ภายใต้กระแสการแข่งขันทางการค้า ขณะที่วาระการพัฒนาที่ยั่งยืนของโลกหลัง ค.ศ.2015 ซึ่งเป็นการกำหนดทิศทางการพัฒนาที่ยั่งยืนของโลกในอีก 15 ปี ข้างหน้า (ค.ศ.2016 - 2030) จะส่งผลกระทบต่อแนวทางการพัฒนาประเทศ ในอนาคต ดังนั้นประเด็นท้าทายที่ต้องเร่งดำเนินการในช่วงแผนพัฒนาฯ ฉบับที่ 12 ได้แก่ การสร้างความมั่นคงของฐานทรัพยากรธรรมชาติและยกระดับคุณภาพสิ่งแวดล้อม เพื่อสนับสนุนการเติบโตที่เป็นมิตรกับสิ่งแวดล้อมและคุณภาพชีวิตของประชาชน เร่งแก้ไขปัญหาวิกฤตสิ่งแวดล้อมเพื่อลดมลพิษที่เกิดจากการผลิตและการบริโภค พัฒนาระบบบริหารจัดการที่โปร่งใสเป็นธรรม ส่งเสริมการผลิต และการบริโภคที่เป็นมิตรกับสิ่งแวดล้อมเป็นวงกว้างมากขึ้น ต้องเร่งเตรียมความพร้อมในการลดการปล่อยก๊าซเรือนกระจกและเพิ่มขีดความสามารถในการปรับตัวต่อการเปลี่ยนแปลงสภาพภูมิอากาศ รวมทั้งบริหารจัดการ เพื่อลดความเสี่ยงด้านภัยพิบัติทางธรรมชาติ

### 1. วัตถุประสงค์

- 1.1 รักษา พื้นฟูทรัพยากรธรรมชาติและมีการใช้ประโยชน์อย่างยั่งยืนและเป็นธรรม

1.2 สร้างความมั่นคงด้านน้ำของประเทศ และบริหารจัดการทรัพยากรน้ำทั้งระบบให้มีประสิทธิภาพ

1.3 บริหารจัดการสิ่งแวดล้อม และลดมลพิษให้มีคุณภาพดีขึ้น

1.4 พัฒนาขีดความสามารถในการลดก๊าซเรือนกระจกและการปรับตัวเพื่อลดผลกระทบ จากเปลี่ยนแปลงสภาพภูมิอากาศ และการรับมือกับภัยพิบัติ

## 2. เป้าหมาย

2.1 รักษา และฟื้นฟูฐานทรัพยากรธรรมชาติ

2.2 สร้างความมั่นคงด้านน้ำ และบริหารจัดการทรัพยากรน้ำทั้งน้ำผิวดินและ น้ำใต้ดิน ให้มีประสิทธิภาพ

2.3 สร้างคุณภาพสิ่งแวดล้อมที่ดี ลดมลพิษ และลดผลกระทบต่อสุขภาพของประชาชนและระบบนิเวศน์

2.4 เพิ่มประสิทธิภาพการลดก๊าซเรือนกระจกและขีดความสามารถในการปรับตัวต่อการเปลี่ยนแปลงสภาพภูมิอากาศ

2.5 เพิ่มประสิทธิภาพการบริหารจัดการเพื่อลดความเสี่ยงจากภัยพิบัติ ความสูญเสียในชีวิต และทรัพย์สินที่เกิดจากสาธารณภัยลดลง

## 3. แนวทางการพัฒนาที่มีความสำคัญสูงและสามารถผลักดันสู่การปฏิบัติ

3.1 การรักษาฟื้นฟูทรัพยากรธรรมชาติ สร้างสมดุลของการอนุรักษ์และใช้ประโยชน์อย่างยั่งยืนและเป็นธรรม

3.2 เพิ่มประสิทธิภาพการบริหารจัดการทรัพยากรน้ำเพื่อให้เกิดความมั่นคง สมดุล และยั่งยืน

3.3 แก้ไขปัญหาวิกฤตสิ่งแวดล้อม

3.4 ส่งเสริมการผลิตและการบริโภคที่เป็นมิตรกับสิ่งแวดล้อม

3.5 สนับสนุนการลดการปล่อยก๊าซเรือนกระจก และเพิ่มขีดความสามารถในการปรับตัวต่อการเปลี่ยนแปลงสภาพภูมิอากาศ

3.6 บริหารจัดการเพื่อลดความเสี่ยงด้านภัยพิบัติ

3.7 พัฒนาระบบการบริหารจัดการและกลไกแก้ไขปัญหาความขัดแย้งด้านทรัพยากรธรรมชาติและสิ่งแวดล้อม

3.8 การพัฒนาความร่วมมือด้านสิ่งแวดล้อมระหว่างประเทศ

## ➤ ยุทธศาสตร์ที่ 5 การเสริมสร้างความมั่นคงแห่งชาติเพื่อการพัฒนาประเทศ สู่ความมั่งคั่งและยั่งยืน

การเปลี่ยนแปลงทางเศรษฐกิจ สังคม วัฒนธรรม และการเมืองอันเกิดจากกระแสโลกาภิวัตน์ และความก้าวหน้าทางเทคโนโลยี มีแนวโน้มส่งผลกระทบต่อความมั่นคงและเสถียรภาพของประเทศไทย ในหลายมิติ ทั้งภัยคุกคามภายนอก ได้แก่ การขยายอิทธิพลและการเพิ่มบทบาทของประชาคมมหาอำนาจ ในภูมิภาคต่างๆ ของโลก ความขัดแย้งด้านอาณาเขตแบบรัฐต่อรัฐ อาชญากรรมข้ามชาติและการก่อการร้าย และภัยคุกคามภายในประเทศ ได้แก่ สถาบันหลักของชาติได้รับผลกระทบจากความเห็นต่างทางความคิด และอุดมการณ์ของคนในชาติ การสร้างสถานการณ์ในจังหวัดชายแดนภาคใต้ และการคุกคามทางเศรษฐกิจ

โดยอาชญากรรมคอมพิวเตอร์ ในระยะ 5 ปีต่อไป ซึ่งเป็นช่วงแผนพัฒนาฯ ฉบับที่ 12 จึงให้ความสำคัญต่อการฟื้นฟูพื้นฐานด้านความมั่นคงที่เป็นปัจจัยสำคัญต่อการพัฒนาทางเศรษฐกิจและสังคมของประเทศ โดยเฉพาะการอยู่ร่วมกันในสังคมอย่างสันติของผู้มีความเห็นต่างทางความคิดและอุดมการณ์บนพื้นฐานของการปกครองระบอบประชาธิปไตยอันมีพระมหากษัตริย์เป็นประมุข และการเตรียมการรับมือกับภัยคุกคามข้ามชาติ ซึ่งจะส่งผลกระทบต่อพัฒนาเศรษฐกิจและสังคมของประเทศในระยะ 20 ปีข้างหน้า

### 1. วัตถุประสงค์

1.1 เพื่อปกป้องสถาบันพระมหากษัตริย์และเสริมสร้างความมั่นคงภายใน รวมทั้งป้องกันปัญหาภัยคุกคามที่เป็นอุปสรรคต่อการพัฒนาเศรษฐกิจ สังคม และการเมืองของชาติ

1.2 เพื่อสร้างความพร้อมและผนึกกำลังของทุกภาคส่วน ให้มีขีดความสามารถในการบริหารจัดการด้านความมั่นคง และมีศักยภาพในการป้องกันและแก้ไขสถานการณ์ที่เกิดจากภัยคุกคาม ทั้งภัยทางทหารและภัยคุกคามอื่นๆ

1.3 เพื่อเสริมสร้างความร่วมมือด้านความมั่นคงกับมิตรประเทศ ในการสนับสนุนการรักษาความสงบสุขและผลประโยชน์ของชาติ

1.4 เพื่อเพิ่มประสิทธิภาพการบริหารนโยบายด้านความมั่นคงและนโยบายทางเศรษฐกิจ สังคม ทรัพยากรธรรมชาติและสิ่งแวดล้อมให้มีความเป็นเอกภาพ

### 2. เป้าหมาย

2.1 ปกป้องและเชิดชูสถาบันพระมหากษัตริย์ให้เป็นสถาบันหลักของประเทศ

2.2 สังคมมีความสมานฉันท์ ผู้เห็นต่างทางความคิดของคนในชาติสามารถอยู่ร่วมกัน ได้อย่างสันติ ประชาชนมีส่วนร่วมป้องกันแก้ไขปัญหาความมั่นคง

2.3 ประชาชนในจังหวัดชายแดนภาคใต้มีความปลอดภัยในชีวิตและทรัพย์สิน มีโอกาสในการศึกษาและการประกอบอาชีพที่สร้างรายได้เพิ่มขึ้น

2.4 ประเทศไทยมีความสัมพันธ์และความร่วมมือด้านความมั่นคงในกลุ่มประเทศสมาชิกอาเซียน มิตรประเทศ และนานาประเทศในการป้องกันภัยคุกคามในรูปแบบต่างๆ ควบคู่ไปกับการรักษาผลประโยชน์ของชาติ

2.5 ประเทศไทยมีความพร้อมต่อการรับมือภัยคุกคาม ทั้งภัยคุกคามทางทหารและ ภัยคุกคามอื่นๆ

2.6 แผนงานด้านความมั่นคงมีการบูรณาการสอดคล้องกับนโยบายการพัฒนาเศรษฐกิจ สังคม ทรัพยากรธรรมชาติและสิ่งแวดล้อม

### 3. แนวทางการพัฒนา

3.1 การรักษาความมั่นคงภายใน เพื่อให้เกิดความสงบในสังคมและธำรงไว้ซึ่งสถาบันหลักของชาติ

3.2 การพัฒนาเสริมสร้างศักยภาพการป้องกันประเทศ เพื่อเตรียมความพร้อมในการรับมือภัยคุกคามทั้งทางทหารและภัยคุกคามอื่นๆ

3.3 การส่งเสริมความร่วมมือกับต่างประเทศด้านความมั่นคง เพื่อบูรณาการความร่วมมือกับมิตรประเทศเพื่อผลประโยชน์ทางเศรษฐกิจ สังคม และการป้องกันภัยคุกคามข้ามชาติ

3.4 การรักษาความมั่นคงและผลประโยชน์ของชาติทางทะเลเพื่อคงไว้ซึ่งอำนาจอธิปไตยและสิทธิอธิปไตยในเขตทางทะเล

3.5 การบริหารจัดการความมั่นคงเพื่อการพัฒนา เพื่อให้เกิดความสอดคล้องกันระหว่างแผนงาน ที่เกี่ยวข้องกับความมั่นคงกับแผนงานการพัฒนาอื่นๆ ภายใต้การมีส่วนร่วมของภาคประชาชน

## ➤ ยุทธศาสตร์ที่ 6 การบริหารจัดการในภาครัฐ การป้องกันการทุจริตประพฤติมิชอบและธรรมาภิบาลในสังคมไทย

ระบบการบริหารจัดการในภาครัฐที่ขาดประสิทธิภาพเป็นอุปสรรคต่อการพัฒนาประเทศที่สำคัญประการหนึ่งมาอย่างต่อเนื่อง ทั้งในเรื่องการขับเคลื่อนการบริหารจัดการภาครัฐให้บรรลุเป้าหมายที่วางไว้ การให้บริการประชาชนยังไม่ได้มาตรฐานสากล การบังคับใช้กฎหมายที่ขาดประสิทธิภาพ การบริหารจัดการและการให้บริการของท้องถิ่นที่ยังขาดประสิทธิภาพและความโปร่งใส กระบวนการที่เปิดให้ประชาชนได้มีส่วนร่วมในการตัดสินใจการใช้งบประมาณยังไม่เพียงพอ ระบบและกระบวนการยุติธรรมไม่สามารถอำนวยความสะดวกและเป็นธรรม รวมทั้งการขาดธรรมาภิบาลในสังคมไทย ทำให้การทุจริตประพฤติมิชอบยังเป็นปัญหาสำคัญของประเทศ ในช่วง 5 ปีต่อจากนี้ไป จึงเป็นช่วงเวลาสำคัญที่ต้องเร่งปฏิรูปการบริหารจัดการภาครัฐให้เกิดผลสัมฤทธิ์อย่างจริงจัง เพื่อให้เป็นปัจจัยสนับสนุนสำคัญที่จะช่วยส่งเสริมการพัฒนาประเทศในทุกด้านให้ประสบผลสำเร็จบรรลุเป้าหมายที่วางไว้ในช่วงแผนพัฒนาฯ ฉบับที่ 12 ทั้ง การบริหารจัดการภาครัฐ ให้โปร่งใส มีประสิทธิภาพ รับผิดชอบ ตรวจสอบได้อย่างเป็นธรรม และประชาชนมีส่วนร่วม มีการกระจายอำนาจ และแบ่งภารกิจรับผิดชอบที่เหมาะสม ระหว่างส่วนกลาง ภูมิภาค และท้องถิ่น และวางพื้นฐานเพื่อให้บรรลุตามกรอบเป้าหมายอนาคตในปี 2579

### 1. วัตถุประสงค์

- 1.1 เพื่อให้ภาครัฐมีขนาดเล็ก มีการบริหารจัดการที่ดี และได้มาตรฐานสากล
- 1.2 เพื่อให้องค์กรปกครองส่วนท้องถิ่นมีการบริหารจัดการและให้บริการแก่ประชาชน ในท้องถิ่นได้อย่างมีประสิทธิภาพ ประสิทธิภาพ และโปร่งใสตรวจสอบได้
- 1.3 เพื่อลดปัญหาการทุจริตและประพฤติมิชอบของประเทศ
- 1.4 เพื่อพัฒนาระบบและกระบวนการทางกฎหมายให้สามารถอำนวยความสะดวกด้วยความรวดเร็วและเป็นธรรมแก่ประชาชน

### 2. เป้าหมาย

- 2.1 ลดสัดส่วนค่าใช้จ่ายด้านบุคลากร และเพิ่มประสิทธิภาพการบริหารจัดการและการให้บริการของภาครัฐ และประสิทธิภาพการประกอบธุรกิจของประเทศ
- 2.2 เพิ่มประสิทธิภาพการบริหารจัดการที่ดีขององค์กรปกครองส่วนท้องถิ่น
- 2.3 เพิ่มคะแนนดัชนีการรับรู้การทุจริตให้สูงขึ้น
- 2.4 ลดจำนวนการดำเนินคดีกับผู้มิได้กระทำความผิด

### 3. แนวทางการพัฒนา

- 3.1 ปรับปรุงโครงสร้างหน่วยงาน บทบาท ภารกิจ และคุณภาพบุคลากรภาครัฐ ให้มีความโปร่งใส ทันสมัย คล่องตัว มีขนาดที่เหมาะสม เกิดความคุ้มค่า

- 3.2 ปรับปรุงกระบวนการงบประมาณ และสร้างกลไกในการติดตามตรวจสอบการเงินการคลังภาครัฐ
- 3.3 เพิ่มประสิทธิภาพและยกระดับการให้บริการสาธารณะให้ได้มาตรฐานสากล
- 3.4 เพิ่มประสิทธิภาพการบริหารจัดการให้แก่องค์กรปกครองส่วนท้องถิ่น
- 3.5 ป้องกันและปราบปรามการทุจริตและประพฤติมิชอบ
- 3.6 ปฏิรูปกฎหมายและกระบวนการยุติธรรมให้มีความทันสมัย เป็นธรรม และสอดคล้องกับข้อบังคับสากลหรือข้อตกลงระหว่างประเทศ

## ➤ ยุทธศาสตร์ที่ 7 การพัฒนาโครงสร้างพื้นฐานและระบบโลจิสติกส์

การพัฒนาโครงสร้างพื้นฐานและระบบโลจิสติกส์เป็นปัจจัยสำคัญในการสนับสนุนเศรษฐกิจและสังคม การกระจายความเจริญ และการพัฒนาเมืองและพื้นที่ รวมทั้งการยกระดับคุณภาพชีวิตของประชาชน อย่างไรก็ตามที่ผ่านมาการพัฒนาโครงสร้างพื้นฐานและระบบโลจิสติกส์ของประเทศประสบปัญหาความต่อเนื่องในการดำเนินการ และปัญหาเชิงปริมาณ คุณภาพ และการบริหารจัดการการให้บริการที่สอดคล้องกับมาตรฐานสากล ทำให้มีข้อจำกัดในการสนับสนุนการพัฒนาประเทศให้มีประสิทธิภาพ

ดังนั้น การพัฒนาโครงสร้างพื้นฐานและระบบโลจิสติกส์ของประเทศในช่วงแผนพัฒนาเศรษฐกิจและสังคมแห่งชาติ ฉบับที่ 12 จะมุ่งเน้นการขยายขีดความสามารถและพัฒนาคุณภาพการให้บริการ เพื่อรองรับการขยายตัวของเมืองและพื้นที่เศรษฐกิจหลัก และส่งเสริมการพัฒนาคุณภาพชีวิตของทุกกลุ่มในสังคม สนับสนุนให้เกิดความเชื่อมโยง ในอนุภูมิภาคและในอาเซียนอย่างเป็นระบบ โดยมีโครงข่ายเชื่อมโยงภายในประเทศที่สนับสนุนการพัฒนาพื้นที่ตามแนวระเบียงเศรษฐกิจต่างๆ การพัฒนาระบบการบริหารจัดการและการกำกับดูแลให้สอดคล้องกับมาตรฐานสากล เพื่อเพิ่มประสิทธิภาพการดำเนินการ สร้างความเป็นธรรมในการเข้าถึงบริการพื้นฐาน และการคุ้มครองผู้บริโภค การพัฒนาอุตสาหกรรมต่อเนื่องเพื่อสร้างโอกาสทางเศรษฐกิจให้กับประเทศ และการพัฒนาผู้ประกอบการในสาขาโลจิสติกส์และหน่วยงานที่มีศักยภาพเพื่อไปทำธุรกิจในตลาดต่างประเทศ

### 1. วัตถุประสงค์

- 1.1 เพื่อพัฒนาโครงสร้างพื้นฐาน สิ่งอำนวยความสะดวกด้านการขนส่งและการค้า รวมทั้งมีกลไก กำกับ ดูแล การประกอบกิจการขนส่งที่มีประสิทธิภาพและโปร่งใส ให้สามารถสนับสนุนการเพิ่มขีดความสามารถในการแข่งขันของประเทศ และยกระดับคุณภาพชีวิตให้แก่ประชาชน
- 1.2 เพื่อสร้างความมั่นคงทางพลังงาน เพิ่มประสิทธิภาพการใช้พลังงาน และส่งเสริมการใช้พลังงานทดแทนและพลังงานสะอาด ตลอดจนขยายโอกาสทางธุรกิจในภูมิภาคอาเซียน
- 1.3 เพื่อเพิ่มประสิทธิภาพและขยายการให้บริการด้านโครงสร้างพื้นฐานดิจิทัลอย่างทั่วถึงทั้งประเทศ ในราคาที่เหมาะสมเป็นธรรม และส่งเสริมธุรกิจดิจิทัลใหม่และนวัตกรรม รวมทั้งพัฒนาระบบความปลอดภัยทางไซเบอร์ให้มีความมั่นคง และคุ้มครองสิทธิส่วนบุคคลให้แก่ผู้ใช้บริการ
- 1.4 เพื่อพัฒนาประสิทธิภาพและขยายการให้บริการโครงสร้างพื้นฐานด้านน้ำประปา ทั้งในเชิงปริมาณและคุณภาพให้ครอบคลุมทั่วประเทศ ลดอัตราการสูญเสียในระบบประปา และสร้างกลไกการบริหารจัดการการประกอบกิจการน้ำประปาในภาพรวมของประเทศ
- 1.5 เพื่อพัฒนาอุตสาหกรรมต่อเนื่องที่เกิดจากลงทุนด้านโครงสร้างพื้นฐาน เพื่อลดการนำเข้าจากต่างประเทศ และสร้างโอกาสทางเศรษฐกิจให้กับประเทศ

### 2. เป้าหมายและตัวชี้วัด

- 2.1 การพัฒนาโครงสร้างพื้นฐานและระบบโลจิสติกส์ในภาพรวม
- 2.2 การพัฒนาโครงสร้างพื้นฐานด้านระบบขนส่ง
- 2.3 การพัฒนาระบบโลจิสติกส์
- 2.4 การพัฒนาด้านพลังงาน
- 2.5 การพัฒนาเศรษฐกิจดิจิทัล
- 2.6 การพัฒนาด้านสาธารณสุขการ(น้ำประปา)

### 3. แนวทางการพัฒนา

- 3.1 การพัฒนาโครงสร้างพื้นฐานด้านขนส่ง
- 3.2 การสนับสนุนการพัฒนาระบบขนส่ง
- 3.3 การพัฒนาระบบโลจิสติกส์
- 3.4 การพัฒนาด้านพลังงาน
- 3.5 การพัฒนาเศรษฐกิจดิจิทัล
- 3.6 การพัฒนาระบบน้ำประปา

## ➤ ยุทธศาสตร์ที่ 8 การพัฒนาวิทยาศาสตร์ เทคโนโลยี วิจัยและนวัตกรรม

ในช่วงระยะเวลาที่ผ่านมาการพัฒนาเศรษฐกิจของประเทศไทยอาศัยการเพิ่มประสิทธิภาพจากปัจจัยความได้เปรียบพื้นฐานที่มีอยู่ ทั้งด้านแรงงาน ทรัพยากรธรรมชาติและ การนำเข้าเทคโนโลยีสำเร็จรูป จากต่างประเทศมากกว่าการสะสมองค์ความรู้เพื่อพัฒนาเทคโนโลยีของตนเอง ทำให้ส่วนแบ่งผลประโยชน์ทางด้านเทคโนโลยีซึ่งมีมูลค่าเพิ่มสูงตกอยู่กับประเทศผู้เป็นเจ้าของเทคโนโลยี การลงทุนวิจัยและพัฒนาโดยเฉพาะอย่างยิ่งในขั้นประยุกต์และใช้ประโยชน์ยังไม่เพียงพอที่จะขับเคลื่อนประเทศสู่สังคมนวัตกรรม อีกทั้งความก้าวหน้าอย่างรวดเร็วของเทคโนโลยีได้ส่งผลให้เกิดการเปลี่ยนแปลง ทั้งเชิงเศรษฐกิจและสังคมไปทั่วโลก โดยประเทศที่มีพัฒนาการทางเศรษฐกิจสูง อาทิ เกาหลีใต้ สหรัฐอเมริกา ญี่ปุ่น และสวีเดน ล้วนเป็นต้นแบบสำคัญที่แสดงให้เห็นว่า หากต้องการเพิ่มศักยภาพและความสามารถในการแข่งขันของประเทศจำเป็นต้องปรับตัว เรียนรู้ และมุ่งสู่การวิจัยและพัฒนาเทคโนโลยีและนวัตกรรมให้ก้าวทันต่อการเปลี่ยนแปลงของโลก ในระยะต่อไป การพัฒนาด้านวิทยาศาสตร์ เทคโนโลยี วิจัย และนวัตกรรมของประเทศไทยจำเป็นต้องปรับรูปแบบการดำเนินงานให้มุ่งเน้นความร่วมมือระหว่างภาครัฐและเอกชนในการลงทุน เพื่อการวิจัยและพัฒนาโดยกำหนดประเด็นวิจัยของชาติที่ตอบโจทย์การยกระดับศักยภาพการผลิตของภาคเกษตร อุตสาหกรรม และบริการที่เป็นฐานเดิม และการต่อยอดขยายฐานใหม่ด้วยการพัฒนานวัตกรรม รวมถึงการพัฒนานวัตกรรมที่ยกระดับคุณภาพสังคมและการดำรงชีวิตของประชาชน โดยเฉพาะอย่างยิ่งกลุ่มผู้สูงอายุ และผู้ด้อยโอกาสทางสังคม การส่งเสริมการพัฒนาบุคลากรให้มีความรู้และทักษะสูง การพัฒนาหน่วยงานทดสอบและรับรองมาตรฐานในระดับสากล การดำเนินมาตรการเพื่อเสริมสร้างความเข้มแข็งของวิทยาศาสตร์ เทคโนโลยี วิจัย และนวัตกรรมทั้งในด้านโครงสร้างพื้นฐานที่ทันสมัยระบบแรงจูงใจและระบบสนับสนุนการพัฒนานวัตกรรมต่างๆ กฎหมายที่เกี่ยวข้องเพื่ออำนวยความสะดวก การวิจัยและพัฒนาเทคโนโลยีและการรับเทคโนโลยีจากต่างประเทศ รวมทั้งมีระบบบริหารจัดการทรัพย์สินทางปัญญาที่มีประสิทธิภาพขึ้นมารองรับ เพื่อให้ประเทศไทยไม่อยู่ในสถานะเป็นเพียงแค่ผู้ซื้อและผู้รับถ่ายทอดเทคโนโลยีจากต่างประเทศ แต่สามารถพัฒนาเทคโนโลยีได้ด้วยตนเองในอนาคต

ดังนั้น เพื่อให้ประเทศไทยพัฒนาเข้าสู่สังคมนวัตกรรมและเตรียมการก้าวสู่ประเทศรายได้สูงในอนาคต แนวทางการพัฒนาในช่วงระยะเวลา 5 ปี จะต้องให้ความสำคัญกับการใช้องค์ความรู้ทาง

วิทยาศาสตร์ ผลงานวิจัยและพัฒนา ความก้าวหน้าทางเทคโนโลยี นวัตกรรมและความคิดสร้างสรรค์อย่างเข้มข้น ทั้งในภาคธุรกิจ ภาครัฐ และภาคประชาสังคม รวมทั้งให้ความสำคัญกับการพัฒนาสภาวะแวดล้อมหรือปัจจัยพื้นฐาน ที่เอื้ออำนวยทั้งการลงทุนด้านการวิจัยและพัฒนา การพัฒนาบุคลากรวิจัย โครงสร้างพื้นฐานทางวิทยาศาสตร์และเทคโนโลยี และการบริหารจัดการ เพื่อช่วยขับเคลื่อนการพัฒนาประเทศให้ก้าวสู่เป้าหมายดังกล่าว

### 1. วัตถุประสงค์

1.1 เพื่อสร้างความเข้มแข็งและยกระดับความสามารถด้านวิทยาศาสตร์และเทคโนโลยี ขึ้น ก้าวหน้าให้สนับสนุนการสร้างมูลค่าของสาขาการผลิตและบริการเป้าหมาย

1.2 เพื่อสร้างโอกาสการเข้าถึงและนำเทคโนโลยีไปใช้ให้กับเกษตรกรรายย่อย วิสาหกิจชุมชน และวิสาหกิจขนาดกลางและขนาดย่อม

1.3 เพื่อพัฒนานวัตกรรมที่มุ่งเน้นการลดความเหลื่อมล้ำและยกระดับคุณภาพชีวิตของประชาชน ผู้สูงอายุ ผู้ด้อยโอกาสทางสังคม และเพิ่มคุณภาพสิ่งแวดล้อม

1.4 เพื่อบูรณาการระบบบริหารจัดการวิทยาศาสตร์ เทคโนโลยี วิจัย และนวัตกรรม ให้สามารถดำเนินงานไปในทิศทางเดียวกัน

### 2. เป้าหมายและตัวชี้วัด

2.1 เพิ่มความเข้มแข็งด้านวิทยาศาสตร์และเทคโนโลยีของประเทศ

2.2 เพิ่มความสามารถในการประยุกต์ใช้วิทยาศาสตร์ เทคโนโลยี และนวัตกรรมเพื่อยกระดับความสามารถการแข่งขันของภาคการผลิตและบริการ และคุณภาพชีวิตของประชาชน

### 3. แนวทางการพัฒนา

3.1 เร่งส่งเสริมการลงทุนวิจัยและพัฒนาและผลักดันสู่การใช้ประโยชน์ในเชิงพาณิชย์และเชิงสังคม

3.2 พัฒนาผู้ประกอบการให้เป็นผู้ประกอบการทางเทคโนโลยี

3.3 พัฒนาสภาวะแวดล้อมของการพัฒนาวิทยาศาสตร์ เทคโนโลยี วิจัย และนวัตกรรม

## ➤ ยุทธศาสตร์ที่ 9 การพัฒนาภาค เมือง และพื้นที่เศรษฐกิจ

ในช่วงแผนพัฒนาฯ ฉบับที่ 12 การยกระดับฐานการผลิตและบริการเดิมให้มีความเข้มแข็งมากขึ้นและการขยายฐานใหม่ที่ให้ความสำคัญกับการกระจายโอกาสทางเศรษฐกิจและสังคมควบคู่ไปด้วย เป็นเป้าหมายที่สำคัญ ซึ่งการตอบสนองต่อเป้าหมายดังกล่าวประเทศไทยต้องใช้อยู่อาศัยจากศักยภาพและภูมิสังคมเฉพาะของพื้นที่ การดำเนินยุทธศาสตร์เชิงรุกเพื่อเสริมจุดเด่นในระดับภาคและจังหวัด ในการเป็นฐานการผลิตและบริการที่สำคัญ ประกอบกับการขยายตัวของประชากรในเขตเมืองเป็นโอกาสในการกระจายความเจริญและยกระดับรายได้ของประชาชนโดยการพัฒนาเมืองให้เป็นเมืองน่าอยู่ และมีศักยภาพในการรองรับการดำเนินการลงทุน ช่วยลดแรงกดดันจากกระจุกตัวของการพัฒนาที่อยู่ในกรุงเทพฯ และภาคกลางซึ่งเป็นผลจากการพัฒนาที่ผ่านมาและในขณะเดียวกันก็เป็นการช่วยเพิ่มขีดความสามารถในการแข่งขันและทำให้เกิดผลตอบแทนในเชิงเศรษฐกิจและสังคมของการลงทุนในโครงสร้างพื้นฐานและระบบโลจิสติกส์ที่เป็นโครงข่ายระหว่างเมืองที่จะเป็นระบบสมบูรณ์ขึ้น เช่นเดียวกับการยกระดับคุณภาพและการส่งเสริมการพัฒนาพื้นที่บริเวณชายฝั่งทะเลตะวันออก ทำให้มีโอกาสเป็นเขตเศรษฐกิจชั้นนำของอาเซียน สามารถเพิ่มขีดความสามารถในการแข่งขันของประเทศได้ดี นอกจากนี้ การเป็นส่วนหนึ่ง

ของประชาคมเศรษฐกิจอาเซียนเป็นโอกาสในการเปิดพื้นที่เศรษฐกิจใหม่บริเวณชายแดนเชื่อมโยงการค้าการลงทุนในภูมิภาคของไทยกับประเทศเพื่อนบ้าน

ดังนั้น แผนพัฒนาฯ ฉบับที่ 12 จึงมุ่งเน้นการพัฒนาและเร่งดำเนินการในประเด็นท้าทาย ได้แก่ การสร้างความเข้มแข็งของฐานการผลิตและบริการเดิมและขยายฐานการผลิตและบริการใหม่ที่สร้างรายได้สำหรับประชาชนในภาค การพัฒนาเมืองให้เติบโตอย่างมีคุณภาพ การพัฒนาและฟื้นฟูพื้นที่บริเวณชายฝั่งทะเลตะวันออกให้รองรับการขยายตัวของภาคอุตสาหกรรมแห่งอนาคตอย่างมีสมดุล และการบริหารจัดการพื้นที่เศรษฐกิจชายแดนให้เจริญเติบโตและแข่งขันได้อย่างยั่งยืน รวมทั้งการเพิ่มประสิทธิภาพกลไกการขับเคลื่อนการพัฒนาภาคและเมืองให้เกิดผลอย่างเป็นรูปธรรม

### 1. วัตถุประสงค์

- 1.1 เพื่อกระจายความเจริญและโอกาสทางเศรษฐกิจไปสู่ภูมิภาคอย่างทั่วถึงมากขึ้น
- 1.2 เพื่อพัฒนาเมืองศูนย์กลางของจังหวัดให้เป็นเมืองน่าอยู่สำหรับคนทุกกลุ่ม
- 1.3 เพื่อพัฒนาและฟื้นฟูพื้นที่ฐานเศรษฐกิจหลักให้ขยายตัวอย่างเป็นมิตรต่อสิ่งแวดล้อมและเพิ่มคุณภาพชีวิตของคนในชุมชน
- 1.4 เพื่อพัฒนาพื้นที่เศรษฐกิจใหม่ให้สนับสนุนการเพิ่มขีดความสามารถในการแข่งขันและการพัฒนาในพื้นที่อย่างยั่งยืน

### 2. เป้าหมาย

- 2.1 ลดช่องว่างรายได้ระหว่างภาคและมีการกระจายรายได้ที่เป็นธรรมมากขึ้น
- 2.2 เพิ่มจำนวนเมืองศูนย์กลางของจังหวัดเป็นเมืองน่าอยู่สำหรับคนทุกกลุ่มในสังคม
- 2.3 พื้นที่ฐานเศรษฐกิจหลักมีระบบการผลิตที่มีประสิทธิภาพสูงและเป็นมิตร ต่อสิ่งแวดล้อม
- 2.4 เพิ่มมูลค่าการลงทุนในพื้นที่เศรษฐกิจใหม่บริเวณชายแดน

### 3. แนวทางการพัฒนา

- 3.1 การพัฒนาภาคเพื่อสร้างโอกาสทางเศรษฐกิจให้กระจายตัวอย่างทั่วถึง
- 3.2 การพัฒนาเมือง
- 3.3 การพัฒนาพื้นที่เศรษฐกิจ

## ➤ ยุทธศาสตร์ที่ 10 ความร่วมมือระหว่างประเทศเพื่อการพัฒนา

การพัฒนาความร่วมมือระหว่างประเทศของไทยในช่วงแผนพัฒนาฯ ฉบับที่ 12 ยึดหลักคิด เสรี เปิดเสรีและเปิดโอกาส โดยมุ่งเน้นการพัฒนาและขยายความร่วมมือทั้งด้านเศรษฐกิจ สังคม ความมั่นคง และอื่นๆ กับมิตรประเทศ และขณะเดียวกันก็เป็นการขับเคลื่อนต่อเนื่องจากการดำเนินการตามยุทธศาสตร์ การเชื่อมโยงในอนุภูมิภาคและภูมิภาคภายใต้แผนพัฒนาฯ ฉบับที่ 11 โดยกำหนดเป็นแนวทางการดำเนิน นโยบายการค้าและการลงทุนที่เสรี เปิดกว้าง และเป็นธรรม เพื่อเสริมสร้างบรรยากาศในการประกอบธุรกิจ ดำเนินยุทธศาสตร์เชิงรุกในการแสวงหาตลาดใหม่ๆ ส่งเสริมให้ผู้ประกอบการไทยไปลงทุนในต่างประเทศ และส่งเสริมความร่วมมือเพื่อการพัฒนา กับประเทศในอนุภูมิภาคและภูมิภาค รวมทั้งประเทศนอกภูมิภาค รวมทั้งส่งเสริมการพัฒนานวัตกรรมจากการเรียนรู้ภายใต้กรอบความร่วมมือต่างๆ อาทิ ภาวะเป็ยบ ภาครัฐ ที่โปร่งใส มีประสิทธิภาพ และการปฏิรูปภาคบริการภายใต้กรอบความร่วมมือเศรษฐกิจเอเปค การพัฒนา ทักษะฝีมือแรงงานตามมาตรฐานสากล มาตรฐานและแนวปฏิบัติที่ดีที่สุดด้านการพัฒนาที่เป็นมิตร ต่อสิ่งแวดล้อม และการพัฒนาทุนมนุษย์ เป็นต้น

ระยะเวลา 5 ปีต่อจากนี้ไปนับเป็นห้วงเวลาสำคัญที่จะผลักดันให้ความเชื่อมโยงด้านกฎระเบียบและในเชิงสถาบันในระดับอนุภูมิภาคและภูมิภาคมีความชัดเจนในระดับปฏิบัติ และในแต่ ละจุดพื้นที่เชื่อมโยงระหว่างประเทศภายใต้กรอบความร่วมมือในอนุภูมิภาคและภูมิภาค รวมทั้งความร่วมมือ ในการลดการใช้มาตรการที่ไม่ใช่มาตรการทางภาษี (Non-tariff barriers: NTBs) ควบคู่ไปกับการพัฒนา โครงสร้างพื้นฐานเชิงกายภาพตามแผนการลงทุนโครงสร้างพื้นฐานทั้งโครงข่ายภายในประเทศและการต่อเชื่อม กับประเทศเพื่อนบ้านและการเตรียมความพร้อมให้ประเทศไทยเป็นประตูไปสู่ภาคตะวันตกและตะวันออก เกิด การต่อยอดจากความเชื่อมโยงเชิงกายภาพสู่การพัฒนาพื้นที่เศรษฐกิจและชุมชนตามแนวระเบียงเศรษฐกิจ ต่างๆ เพื่อสนับสนุนการเพิ่มขีดความสามารถในการแข่งขันและการกระจายความเจริญในการพัฒนาชุมชน จังหวัดและเมืองตามแนวระเบียงเศรษฐกิจรวมถึงพื้นที่เชื่อมโยงอื่นภายในประเทศ ในขณะเดียวกันประเทศ ไทยต้องดำเนินยุทธศาสตร์ในเชิงรุกในการส่งเสริมให้ผู้ประกอบการไทยไปลงทุนในต่างประเทศโดยเฉพาะอย่าง ยิ่งในกลุ่มประเทศ CLMV (Cambodia Laos Myanmar Vietnam) และอาเซียน รวมทั้งการส่งเสริมการใช้ ประโยชน์จากกรอบความร่วมมือของอาเซียนกับประเทศนอกกลุ่มอาเซียนรวมถึงหุ้นส่วนการพัฒนาอก ภูมิภาค เพื่อให้ประเทศไทยสามารถจับจุดเด่นในเรื่องที่ตั้งเชิงภูมิศาสตร์ให้เกิดผลเต็มที่ในการที่จะพัฒนาไปเป็น ศูนย์กลางทางเศรษฐกิจและการค้าที่สำคัญแห่งหนึ่งของภูมิภาค ในขณะเดียวกัน ประเทศไทยต้องให้ ความสำคัญกับความร่วมมือระหว่างประเทศในระดับที่เป็นวงกว้างขึ้น อาทิ ความตกลงหุ้นส่วนทางเศรษฐกิจ ระดับภูมิภาค (Regional Comprehensive Economic Partnership: RCEP) ความร่วมมือภายใต้กรอบ เอเชียแปซิฟิก และกลุ่มประเทศ 77 เป็นต้น ที่ต้องสนับสนุนการดำเนินงานตามข้อผูกพันและพันธกรณีตลอดจน มาตรฐานต่างๆ ในฐานะประเทศสมาชิกในทุกระดับและผลักดันให้การพัฒนาประเทศไทยสอดคล้องกับ มาตรฐานสากลและข้อตกลงระหว่างประเทศต่างๆ อาทิ เป้าหมายการพัฒนาที่ยั่งยืน ข้อกำหนดปริมาณการ ปลดปล่อยก๊าซคาร์บอนไดออกไซด์ (CO2 emission) มาตรฐานด้านการบิน และมาตรฐานด้านสิทธิมนุษยชน และแรงงานข้ามชาติ เป็นต้น และเพื่อที่ประเทศไทยจะใช้ ความร่วมมือระหว่างประเทศให้เป็นกลไกสนับสนุน และขยายโอกาสการพัฒนาเศรษฐกิจและสังคมของไทยได้อย่างมีประสิทธิภาพ แผนพัฒนาฯ ฉบับที่ 12 ได้ให้ความสำคัญกับการปรับปรุงกลไกภายในประเทศ ให้มีบูรณาการ ให้ความสำคัญกับกลไกที่สร้างสรรค์ และเป็นธรรมและมีบูรณาการกันในระดับอนุภูมิภาค และภูมิภาค และขณะเดียวกันก็ให้ความสำคัญ กับการดำเนินการให้เกิดความชัดเจนต่อกลุ่มประเทศเพื่อนบ้านถึงบทบาทของประเทศไทยจากมุมมอง ของการพัฒนาอนุภูมิภาคและภูมิภาค

### 1. วัตถุประสงค์

- 1.1 เพื่อใช้ประโยชน์จากจุดเด่นของทำเลที่ตั้งของประเทศไทยที่เป็นจุดเชื่อมโยงสำคัญของ แนวระเบียงเศรษฐกิจต่างๆ ให้เกิดประโยชน์อย่างเต็มศักยภาพในการพัฒนาเศรษฐกิจและสังคมของไทย
- 1.2 เพื่อขยายโอกาสด้านการค้าการลงทุนระหว่างประเทศ และยกระดับให้ประเทศเป็นฐาน การผลิตและการลงทุนที่มีศักยภาพและโดดเด่น
- 1.3 เพื่อเพิ่มบทบาทของไทยในเวทีโลกด้วยการส่งเสริมบทบาทที่สร้างสรรค์ของไทยในกรอบ ความร่วมมือต่างๆ รวมทั้งการสนับสนุนการขับเคลื่อนการพัฒนาภายใต้กรอบเป้าหมายพัฒนาที่ยั่งยืน (Sustainable Development Goals: SDGs)

### 2. เป้าหมายและตัวชี้วัด

- 2.1 เครือข่ายการเชื่อมโยงตามแนวระเบียงเศรษฐกิจที่ครอบคลุมและมีการใช้ประโยชน์ได้ เต็มศักยภาพ

2.2 ระบบห่วงโซ่มูลค่าในอนุภูมิภาคและภูมิภาคอาเซียนเพิ่มขึ้น

2.3 ประเทศไทยเป็นฐานเศรษฐกิจ การค้าและการลงทุนที่สำคัญในภูมิภาคอนุภูมิภาคอาเซียนและเอเชีย รวมทั้งมีการพัฒนาส่วนขยายจากแนวระเบียงเศรษฐกิจในอนุภูมิภาคให้ครอบคลุมภูมิภาคอาเซียน เอเชียตะวันออก และเอเชียใต้

2.4 ประเทศไทยเป็นหุ้นส่วนการพัฒนาที่สำคัญทั้งในทุกระดับ

### 3. แนวทางการพัฒนา

3.1 ขยายความร่วมมือทางการค้า และการลงทุนกับมิตรประเทศ และแสวงหาตลาดใหม่สำหรับสินค้าและบริการของไทย

3.2 พัฒนาความเชื่อมโยงด้านการคมนาคมขนส่ง โลจิสติกส์ และโทรคมนาคมในกรอบความร่วมมืออนุภูมิภาคภายใต้แผนงาน GMS, ACMECS, IMT-GT, BIMSTEC และ JDS และภูมิภาคอาเซียน เพื่ออำนวยความสะดวกและลดต้นทุนด้านโลจิสติกส์

3.3 พัฒนาและส่งเสริมให้ไทยเป็นฐานของการประกอบธุรกิจ การบริการ และการลงทุนที่โดดเด่น ในภูมิภาค

3.4 ส่งเสริมการลงทุนไทยในต่างประเทศ (Outward investment) ของผู้ประกอบการไทย

3.5 เปิดประตูการค้าและพัฒนาความร่วมมือกับประเทศเพื่อนบ้านในลักษณะหุ้นส่วนทางยุทธศาสตร์ทั้งในระดับอนุภูมิภาค และภูมิภาคที่มีความเสมอภาคกัน

3.6 สร้างความเป็นหุ้นส่วนการพัฒนาประเทศในอนุภูมิภาค ภูมิภาค และนานาชาติ

3.7 เข้าร่วมเป็นภาคีความร่วมมือระหว่างประเทศโดยมีบทบาทที่สร้างสรรค์

3.8 ส่งเสริมความร่วมมือกับภูมิภาคและนานาชาติในการสร้างความมั่นคง

3.9 บูรณาการภารกิจด้านความร่วมมือระหว่างประเทศและด้านการต่างประเทศ

3.10 ส่งเสริมให้เกิดการปรับตัวภายในประเทศที่สำคัญ

## 1.3 แนวคิดเกี่ยวกับประเทศไทย 4.0

### ☞ ประเทศไทย 4.0 สร้างเศรษฐกิจใหม่ ก้าวข้ามกับดักรายได้ปานกลาง

ประเทศไทยในอดีตที่ผ่านมามีการพัฒนาเศรษฐกิจอย่างต่อเนื่อง ตั้งแต่โมเดล “ประเทศไทย 1.0” ที่เน้นภาคการเกษตร ไปสู่ “ประเทศไทย 2.0” ที่เน้นอุตสาหกรรมเบา และก้าวไปสู่โมเดลปัจจุบัน “ประเทศไทย 3.0” ที่เน้นอุตสาหกรรมหนัก

ทว่า ภายใต้โมเดล “ประเทศไทย 3.0” ที่เป็นอยู่กันตอนนี้ต้องเผชิญกับดักสำคัญที่ไม่อาจนำพาประเทศพัฒนาไปมากกว่านี้ จึงเป็นประเด็นที่รัฐบาลต้องสร้างโมเดลใหม่ขึ้นมาเพื่อปฏิรูปเศรษฐกิจของประเทศและนำพาประชาชนทั้งประเทศไปสู่โมเดล “ประเทศไทย 4.0” ให้ได้ภายใน 3-5 ปีนี้

### ☞ สร้างการเปลี่ยนแปลงประเทศ

“ประเทศไทย 4.0” เป็นความมุ่งมั่นของนายกรัฐมนตรี ที่ต้องการปรับเปลี่ยนโครงสร้างเศรษฐกิจ ไปสู่ “Value-Based Economy” หรือ “เศรษฐกิจที่ขับเคลื่อนด้วยนวัตกรรม” กล่าวคือ ในปัจจุบันเรายังติดอยู่ในโมเดลเศรษฐกิจแบบ “ทำมาก ได้น้อย” เราต้องการปรับเปลี่ยนเป็น “ทำน้อย ได้มาก” นั้นหมายถึง การขับเคลื่อนให้เกิดการเปลี่ยนแปลงอย่างน้อยใน 3 มิติสำคัญ คือ

1. เปลี่ยนจากการผลิตสินค้า “โภคภัณฑ์” ไปสู่สินค้าเชิง “นวัตกรรม”

2. เปลี่ยนจากการขับเคลื่อนประเทศด้วยภาคอุตสาหกรรม ไปสู่การขับเคลื่อนด้วยเทคโนโลยี ความคิดสร้างสรรค์ และนวัตกรรม

3. เปลี่ยนจากการเน้นภาคการผลิตสินค้า ไปสู่การเน้นภาคบริการมากขึ้น

**“ประเทศไทย 4.0” จึงเป็นการเปลี่ยนผ่านทั้งระบบใน 4 องค์ประกอบสำคัญ คือ**

1. เปลี่ยนจากการเกษตรแบบดั้งเดิม (Traditional Farming) ในปัจจุบัน ไปสู่การเกษตรสมัยใหม่ ที่เน้นการบริหารจัดการและเทคโนโลยี (Smart Farming) โดยเกษตรกรต้องร่ำรวยขึ้น และเป็นเกษตรกรแบบเป็นผู้ประกอบการ(Entrepreneur)
2. เปลี่ยนจาก Traditional SMEs หรือ SMEs ที่มีอยู่ที่มีรัฐต้องให้ความช่วยเหลืออยู่ตลอดเวลาไปสู่การเป็น Smart Enterprises และ Startups ที่มีศักยภาพสูง
3. เปลี่ยนจาก Traditional Services ซึ่งมีการสร้างมูลค่าค่อนข้างสูง ไปสู่ High Value Services
4. เปลี่ยนจากแรงงานทักษะต่ำไปสู่แรงงานที่มีความรู้ ความเชี่ยวชาญ และทักษะสูง

#### **☛ ขับเคลื่อนเศรษฐกิจด้วยนวัตกรรม**

“ประเทศไทย 4.0” เป็นการพัฒนา “เครื่องยนต์เพื่อขับเคลื่อนการเติบโตทางเศรษฐกิจชุดใหม่” (New Engines of Growth) ด้วยการแปลง “ความได้เปรียบเชิงเปรียบเทียบ” ของประเทศที่มีอยู่ 2 ด้าน คือ “ความหลากหลายเชิงชีวภาพ” และ “ความหลากหลายเชิงวัฒนธรรม” ให้เป็น “ความได้เปรียบในเชิงแข่งขัน”

โดยการเติมเต็มด้วยวิทยาการ ความคิดสร้างสรรค์ นวัตกรรม วิทยาศาสตร์ เทคโนโลยี และการวิจัยและพัฒนา แล้วต่อยอดความได้เปรียบเชิงเปรียบเทียบเป็น “5 กลุ่มเทคโนโลยีและอุตสาหกรรมเป้าหมาย” ประกอบด้วย

1. กลุ่มอาหาร เกษตร และเทคโนโลยีชีวภาพ (Food, Agriculture & Bio-Tech)
2. กลุ่มสาธารณสุข สุขภาพ และเทคโนโลยีทางการแพทย์ (Health, Wellness & Bio-Med)
3. กลุ่มเครื่องมืออุปกรณ์อัจฉริยะ หุ่นยนต์ และระบบเครื่องกลที่ใช้ระบบอิเล็กทรอนิกส์ควบคุม(Smart Devices, Robotics & Mechatronics)
4. กลุ่มดิจิทัล เทคโนโลยีอินเทอร์เน็ตที่เชื่อมต่อและบังคับอุปกรณ์ต่างๆ ปัญญาประดิษฐ์ และเทคโนโลยี สมองกลฝังตัว (Digital, IoT, Artificial Intelligence & Embedded Technology)
5. กลุ่มอุตสาหกรรมสร้างสรรค์ วัฒนธรรม และบริการที่มีมูลค่าสูง (Creative, Culture & High Value Services)

ทั้ง 5 กลุ่มเทคโนโลยีและอุตสาหกรรมเป้าหมาย จะเป็นแพลตฟอร์มในการสร้าง “New Startups” ต่างๆ มากมาย อาทิ เทคโนโลยีการเกษตร (Agritech) เทคโนโลยีอาหาร(Foodtech) ในกลุ่มที่ 1 เทคโนโลยีสุขภาพ(Healthtech) เทคโนโลยีการแพทย์(Meditech) สปา ในกลุ่มที่ 2 เทคโนโลยีหุ่นยนต์ (Robotech) ในกลุ่มที่ 3 เทคโนโลยีด้านการเงิน(Fintech) อุปกรณ์เชื่อมต่อออนไลน์โดยไม่ต้องใช้คน(IoT) เทคโนโลยีการศึกษา(Edtech) อี-มาร์เก็ตเพลส(E-Marketplace) อี-คอมเมิร์ซ(E-Commerce) ในกลุ่มที่ 4 เทคโนโลยีการออกแบบ(Designtech) ธุรกิจไลฟ์สไตล์(Lifestyle Business) เทคโนโลยีการท่องเที่ยว (Traveltech) การเพิ่มประสิทธิภาพการบริการ(Service Enhancing) ในกลุ่มที่ 5 เป็นต้น

#### **ใช้พลังประชารัฐเดินไปข้างหน้า**

“ประเทศไทย 4.0” เป็นการถักทอเชื่อมโยงเทคโนโลยีหลักที่ต้นน้ำ เพื่อสร้างความแข็งแกร่งให้กับอุตสาหกรรมเป้าหมายที่อยู่กลางน้ำ และ Startups ต่างๆ ที่อยู่ปลายน้ำ โดยใช้พลัง “ประชารัฐ” ในการ

ขับเคลื่อนผู้มีส่วนร่วมนั้นจะประกอบด้วยภาคเอกชน ภาคการเงิน การธนาคาร มหาวิทยาลัย และสถาบันวิจัยต่างๆ โดยเน้นตามความถนัดและจุดเด่นของแต่ละองค์กร และมีภาครัฐเป็นตัวสนับสนุน

### ตั้งเป้าสัมฤทธิ์ใน 3 – 5 ปี

เป้าหมายของการดำเนินงานตามยุทธศาสตร์ “ประเทศไทย 4.0” คือ การขับเคลื่อน 5 กลุ่มเทคโนโลยีและอุตสาหกรรมเป้าหมายให้เกิดผลสัมฤทธิ์ภายในระยะเวลา 3-5 ปีข้างหน้า เป็นการเปลี่ยน “ปัญหาและความท้าทาย” ให้เป็น “ศักยภาพและโอกาส” ในการสร้างความมั่นคง มั่งคั่ง และยั่งยืนให้กับประเทศอย่างเป็นรูปธรรม เช่น เปลี่ยนจากปัญหาการเข้าสู่สังคมผู้สูงอายุ ให้เป็นสังคมผู้สูงอายุที่มีพลัง (Active Aging) การพัฒนาหุ่นยนต์ทางการแพทย์ การยกระดับเมืองให้เป็น Smart City

การเปลี่ยนสินค้าโภคภัณฑ์ต่างๆ เช่น ข้าว ยางพารา น้ำตาล มันสำปะหลัง ให้กลายเป็นอาหารสุขภาพ (Functional Foods) หรือผลิตภัณฑ์เสริมอาหาร (Nutraceuticals) ที่มีมูลค่าสูง การเปลี่ยนการเกษตรแบบดั้งเดิมให้เป็นการเกษตรแม่นยำสูง (Precision Farming) และพัฒนาระบบการบริหารจัดการและเทคโนโลยีน้ำ เป็นต้น

กล่าวโดยสรุป กระบวนทัศน์ในการพัฒนาประเทศ ภายใต้ “ประเทศไทย 4.0” มี 3 ประเด็นที่สำคัญ

1. เป็นจุดเริ่มต้นของยุทธศาสตร์ชาติ 20 ปี ในการขับเคลื่อนไปสู่การเป็นประเทศที่มั่นคง มั่งคั่ง และยั่งยืน อย่างเป็นรูปธรรม
2. เป็น “Reform in Action” ที่มีการผลักดันการปฏิรูปโครงสร้างเศรษฐกิจ การปฏิรูปการวิจัยและการพัฒนา และการปฏิรูปการศึกษาไปพร้อมๆ กัน
3. เป็นการผนึกกำลังของทุกภาคส่วนภายใต้แนวคิด “ประชารัฐ” โดยเป็นประชารัฐที่ผนึกกำลังกับเครือข่ายพันธมิตรทางธุรกิจ การวิจัยพัฒนา และบุคลากรระดับโลก ภายใต้หลักปรัชญาเศรษฐกิจพอเพียงของการ “รู้จักเต็ม รู้จักพอ และรู้จักปัน”

### 1.4 ยุทธศาสตร์ของคณะรักษาความสงบแห่งชาติ

คณะรักษาความสงบแห่งชาติได้น้อมนำแนวคิดของหลักปรัชญาเศรษฐกิจพอเพียงมาใช้เป็นแนวทางในการปฏิบัติ เพื่อใช้เป็นหลักหรือแนวทางในการปฏิรูปและพัฒนาประเทศให้เป็นไปในทิศทางที่เหมาะสมและเกิดการพัฒนาย่างยั่งยืน เพื่อรองรับการเปลี่ยนแปลงอย่างเป็นพลวัตของสภาพแวดล้อมโลกและภายในประเทศ โดยเฉพาะภาวะผันผวนด้านเศรษฐกิจพลังงาน และภูมิอากาศ ที่เป็นไปอย่างรวดเร็วและส่งผลกระทบต่อประเทศไทยทั้งเชิงบวกและลบ ดังนั้น การบริหารจัดการประเทศภายใต้หลักปรัชญาของเศรษฐกิจพอเพียงจึงเป็นการใช้จุดแข็งและศักยภาพที่มีอยู่ให้เป็นประโยชน์ต่อการพัฒนาประเทศ เพื่อสร้างความเข้มแข็งและรักษาเสถียรภาพทางเศรษฐกิจของประเทศ โดยให้ความสำคัญกับการพัฒนาเศรษฐกิจภายในประเทศ ที่เน้นการเสริมสร้างความเข้มแข็งของฐานการผลิตภาคเกษตร และการประกอบกิจการของวิสาหกิจขนาดกลางและขนาดย่อม ขณะเดียวกันจำเป็นต้องปรับตัวในการเชื่อมโยงกับระบบเศรษฐกิจโลกและภูมิภาค ซึ่งประเทศไทยมีพันธกรณีภายใต้กรอบความร่วมมือต่างๆ เพื่อสามารถใช้โอกาสที่เกิดขึ้นและเพิ่มภูมิคุ้มกันของทุนที่มีอยู่ในสังคมไทยได้อย่างเหมาะสม พร้อมก้าวสู่ประชาคมเศรษฐกิจอาเซียนในปี 2558 ขณะเดียวกันจำเป็นต้องสร้างความพร้อมสำหรับเชื่อมโยงด้านกายภาพทั้งโครงสร้างพื้นฐานและระบบโลจิสติกส์ ควบคู่กับการยกระดับคุณภาพคน การเสริมสร้างองค์ความรู้ การพัฒนานวัตกรรมและความคิดสร้างสรรค์ให้เป็นพลังขับเคลื่อนการพัฒนาเศรษฐกิจและสังคมไทย

การกำหนดยุทธศาสตร์ คณะรักษาความสงบแห่งชาติ ให้ความสำคัญกับการสร้างภูมิคุ้มกันในด้านต่างๆ เพื่อให้การพัฒนาประเทศสู่ความสมดุลและยั่งยืน โดยนำทุนของประเทศที่มีศักยภาพมาใช้ประโยชน์

อย่างบูรณาการและเกื้อกูลกัน พร้อมทั้งเสริมสร้างให้แข็งแกร่งเพื่อเป็นรากฐานการพัฒนาประเทศที่สำคัญ ได้แก่ การเสริมสร้างทุนสังคม (ทุนมนุษย์ ทุนสังคม ทุนทางวัฒนธรรม) ให้มีความสำคัญกับการพัฒนาคนและสังคมไทยสู่สังคมคุณภาพมุ่งสร้างภูมิคุ้มกัน ตั้งแต่ระดับปัจเจก ครอบครัว และชุมชน สามารถจัดการความเสี่ยง และปรับตัวเข้ากับการเปลี่ยนแปลง มีโอกาสเข้าถึงทรัพยากรและได้รับประโยชน์จากการพัฒนาเศรษฐกิจและสังคมอย่างเป็นธรรมสำหรับการเสริมสร้างทุนเศรษฐกิจ (ทุนทางกายภาพ ทุนทางการเงิน) มุ่งพัฒนาเศรษฐกิจภายในประเทศให้เข้มแข็ง โดยใช้ภูมิปัญญา ความคิดสร้างสรรค์ ให้มีความสำคัญกับการปรับโครงสร้างการค้าและการลงทุนให้สอดคล้องกับความต้องการของตลาดภายในประเทศและต่างประเทศ การผลิตที่เป็นมิตรต่อสิ่งแวดล้อม และมีการเชื่อมโยงกับประเทศในภูมิภาคต่างๆ บนพื้นฐานการพึ่งพาซึ่งกันและกัน ในส่วนการเสริมสร้างทุนทรัพยากรธรรมชาติและสิ่งแวดล้อมให้ความสำคัญการสร้างความเข้มแข็งทางการเกษตร ความมั่นคงด้านอาหาร การบริหารจัดการทรัพยากรธรรมชาติและสิ่งแวดล้อมที่เป็นฐานการผลิตภาคเกษตร มุ่งสู่การเป็นมิตรกับสิ่งแวดล้อม การเตรียมความพร้อมรองรับการเปลี่ยนแปลงภูมิอากาศและภัยพิบัติทางธรรมชาติ รวมทั้งการสร้างภูมิคุ้มกันด้านการค้าจากเงื่อนไขด้านสิ่งแวดล้อม ควบคู่ไปกับการเพิ่มบทบาทไทยในเวทีประชาคมโลก ขณะเดียวกันจำเป็นต้องมีการบริหารจัดการประเทศเพื่อสร้างความเป็นธรรมในสังคม ให้ความสำคัญกับการพัฒนาระบบราชการและข้าราชการโดยยึดหลักธรรมาภิบาล เพิ่มประสิทธิภาพการกระจายอำนาจให้แก่องค์กรปกครองส่วนท้องถิ่น พัฒนาระบบและกลไกการป้องกันและปราบปรามการทุจริตและประพฤติมิชอบอย่างมีส่วนร่วม ส่งเสริมให้ประชาชนทุกระดับมีโอกาสเข้าถึงกระบวนการยุติธรรมอย่างเท่าเทียมและสร้างความเป็นธรรมในการเข้าถึงทรัพยากร ควบคู่ไปกับการปลูกจิตสำนึก ค่านิยมประชาธิปไตยและธรรมาภิบาลแก่ประชาชนทุกกลุ่ม โดยได้กำหนดวิสัยทัศน์ เจตนารมณ์พันธกิจ ประเด็นยุทธศาสตร์ เป้าหมาย และตัวชี้วัด ดังนี้

### วิสัยทัศน์

ประเทศชาติมั่นคง สังคมอยู่ร่วมกันอย่างมีความสุข ด้วยความเสมอภาค เป็นธรรม และมีภูมิคุ้มกันต่อการเปลี่ยนแปลงของโลก ตลอดจนประชาชนมีความมั่งคั่งอย่างยั่งยืน

### เจตนารมณ์

1. เพื่อยุติความขัดแย้งของคนในชาติ
2. ขับเคลื่อนเศรษฐกิจและฟื้นฟูความเชื่อมั่นภายใต้ระบบบริหารนิติบัญญัติและตุลาการเป็น การใช้พระราชอำนาจของพระมหากษัตริย์ผ่านกระบวนการดังกล่าวซึ่งเพิ่มรัฐบาลปกติได้ใช้ อำนาจนั้นโดยมีสถาบันพระมหากษัตริย์
3. สร้างเสถียรภาพในทุกมิติทั้งด้านการเมืองความมั่นคงเศรษฐกิจสังคมและวัฒนธรรมเพื่อเปลี่ยนผ่านประเทศไทยไปสู่การปกครองในระบบประชาธิปไตยอันมีพระมหากษัตริย์ทรงเป็นประมุขอย่างสมบูรณ์และยั่งยืน
4. ยกระดับการศึกษาสร้างมาตรฐานของการดำรงชีวิตของประชาชนในสังคมตามแนวทางปรัชญาเศรษฐกิจพอเพียงภายใต้การปกครองในระบบประชาธิปไตยอันมีพระมหากษัตริย์ทรงเป็นประมุขอย่างยั่งยืนตลอดไป

### พันธกิจ

1. สร้างความเป็นธรรมในสังคม การรักษาความสงบเรียบร้อย และการสร้างความปรองดองสมานฉันท์สร้างสังคมที่มีคุณภาพ สังคมมีความมั่นคงในชีวิต ได้รับการคุ้มครองทางสังคมที่มีคุณภาพอย่างทั่วถึงและเท่าเทียม มีโอกาสเข้าถึงทรัพยากรของชาติและการบริการขั้นพื้นฐานของรัฐอย่างเป็นธรรมและทั่วถึง

2. พัฒนาคุณภาพคนไทยให้เป็นสังคมที่มีความรู้คู่คุณธรรม สร้างโอกาสให้มีการเรียนรู้ตลอดชีวิตมีทักษะและการดำรงชีวิตอย่างเหมาะสมในแต่ละช่วงวัย สถาบันทางสังคมและชุมชนท้องถิ่นมีความเข้มแข็งสามารถปรับตัวรู้เท่าทันกับการเปลี่ยนแปลงอย่างยั่งยืน

3. ปรับโครงสร้างเศรษฐกิจสู่การเติบโตอย่างมีคุณภาพและยั่งยืน โดยพัฒนาฐานการผลิตและบริการให้เข้มแข็งและมีคุณภาพบนฐานความรู้ความคิดสร้างสรรค์และภูมิปัญญา สร้างความเข้มแข็งภาคการเกษตรความมั่นคงด้านอาหารและพลังงาน ปรับโครงสร้างการผลิตและบริการให้เป็นมิตรกับสิ่งแวดล้อมพร้อมสร้างความเชื่อมโยงในทุกมิติกับประเทศในภูมิภาคเพื่อความมั่นคงทางเศรษฐกิจและสังคม

4. สร้างความมั่นคงของฐานทรัพยากรธรรมชาติและสิ่งแวดล้อม สนับสนุนการมีส่วนร่วมของชุมชน รวมทั้งสร้างภูมิคุ้มกันเพื่อรองรับผลกระทบจากการเปลี่ยนแปลงของธรรมชาติ

5. ปรับปรุงการบริหารจัดการของรัฐให้เกิดความโปร่งใส ด้วยการป้องกันและปราบปรามการทุจริตคอร์รัปชันอย่างจริงจังและยั่งยืน

### เป้าหมายหลัก

1. คนและสังคมไทยมีความอยู่เย็นเป็นสุขและความสงบสุขเพิ่มขึ้น ความเหลื่อมล้ำในสังคมลดลง ดัชนีมวลรวมความสุขของคนไทยเพิ่มมากขึ้น และความพึงพอใจในบริการขั้นพื้นฐานของรัฐเพิ่มมากขึ้น

2. คนไทยมีการเรียนรู้อย่างต่อเนื่อง มีสุขภาพดีขึ้น มีคุณธรรม จริยธรรมเพิ่มมากขึ้น และสถาบันทางครอบครัวและทางสังคมมีความเข้มแข็งมากขึ้น

3. เศรษฐกิจเติบโตในอัตราที่เหมาะสมตามศักยภาพของประเทศ ให้ความสำคัญกับการเพิ่มการผลิตภาพรวมของวิสาหกิจขนาดกลางและขนาดย่อมเพิ่มขีดความสามารถในการแข่งขันทางเศรษฐกิจของประเทศและสัดส่วนผู้อยู่ใต้เส้นความยากจนลดลง

4. คุณภาพสิ่งแวดล้อมอยู่ในเกณฑ์มาตรฐาน เพิ่มประสิทธิภาพการลดการปล่อยก๊าซเรือนกระจกในปริมาณที่ลดลง รวมทั้งเพิ่มพื้นที่ป่าไม้เพื่อรักษาสมดุลของระบบนิเวศ

5. ความโปร่งใสของประเทศไทยให้อันดับที่สูงขึ้น โดยดัชนีภาพลักษณ์การคอร์รัปชันอยู่ในลำดับที่ดีขึ้น

### ประเด็นยุทธศาสตร์ที่ 1 การสร้างความเป็นธรรมในสังคม มีกลยุทธ์และตัวชี้วัด ดังนี้

กลยุทธ์ที่ 1 การจัดบริการทางสังคมตามสิทธิขั้นพื้นฐาน

กลยุทธ์ที่ 2 การลดความเหลื่อมล้ำและการคุ้มครองสิทธิทางสังคม

กลยุทธ์ที่ 3 การจัดระเบียบการให้บริการการขนส่งสาธารณะรับจ้าง

กลยุทธ์ที่ 4 การแก้ปัญหาจังหวัดชายแดนภาคใต้

กลยุทธ์ที่ 5 การสร้างความปรองดองสมานฉันท์

### ประเด็นยุทธศาสตร์ที่ 2 การพัฒนาคนสู่สังคมแห่งการเรียนรู้ตลอดชีวิตอย่างยั่งยืน มีกลยุทธ์และตัวชี้วัด ดังนี้

กลยุทธ์ที่ 1 การปฏิรูปการศึกษา

กลยุทธ์ที่ 2 การสร้างความรู้ให้กับประชาชนมีภูมิคุ้มกันต่อปัญหาด้านสาธารณสุข

กลยุทธ์ที่ 3 การเสริมสร้างและพัฒนาสุขภาพของประชาชน

กลยุทธ์ที่ 4 การเสริมสร้างค่านิยม จิตสำนึก และการทำนุบำรุงศิลปวัฒนธรรมไทย

กลยุทธ์ที่ 5 การจัดทำนวัตกรรมในการส่งเสริมการพัฒนาและความมั่นคงของประเทศ

**ประเด็นยุทธศาสตร์ที่ 3 การสร้างความเข้มแข็งภาคการเกษตร ความมั่นคงของอาหารทะเล และพลังงาน** มีกลยุทธ์และตัวชี้วัด ดังนี้

- กลยุทธ์ที่ 1 การเพิ่มประสิทธิภาพการบริหารจัดการน้ำอย่างบูรณาการ
- กลยุทธ์ที่ 2 การแก้ไขปัญหาเกษตรกรและการประมงอย่างยั่งยืน
- กลยุทธ์ที่ 3 การพัฒนาพลังงานทางเลือก

**ประเด็นยุทธศาสตร์ 4 การปรับโครงสร้างเศรษฐกิจสู่การเติบโตอย่างมีคุณภาพและยั่งยืน** มีกลยุทธ์และตัวชี้วัด ดังนี้

- กลยุทธ์ที่ 1 การเพิ่มขีดความสามารถผู้ประกอบการ
- กลยุทธ์ที่ 2 การพัฒนาโครงสร้างพื้นฐานด้านคมนาคม

**ประเด็นยุทธศาสตร์ 5 การสร้างความเชื่อมโยงกับประเทศในภูมิภาค เพื่อความมั่นคงทางเศรษฐกิจและสังคม** มีกลยุทธ์และตัวชี้วัด ดังนี้

- กลยุทธ์ที่ 1 การปรับระบบโครงสร้างพื้นฐานในการเชื่อมโยงกับประเทศในภูมิภาค
- กลยุทธ์ที่ 2 การส่งเสริมแรงงานในการพัฒนาเศรษฐกิจเพื่อเพิ่มรายได้ของประเทศ

**ประเด็นยุทธศาสตร์ 6 การจัดการทรัพยากรธรรมชาติและสิ่งแวดล้อมอย่างยั่งยืน** มีกลยุทธ์และตัวชี้วัด ดังนี้

กลยุทธ์ที่ 1 จัดระบบอนุรักษ์ ฟื้นฟูและป้องกันการทำลายทรัพยากรธรรมชาติและสิ่งแวดล้อม

กลยุทธ์ที่ 2 การสร้างการมีส่วนร่วมของชุมชนในการรักษาทรัพยากรธรรมชาติ

**ประเด็นยุทธศาสตร์ที่ 7 การปรับปรุงเปลี่ยนแปลงโครงสร้างการบริหารงานของรัฐวิสาหกิจ ให้เกิดประโยชน์กับประชาชนในการใช้บริการอย่างแท้จริง** มีกลยุทธ์และตัวชี้วัด ดังนี้

กลยุทธ์ที่ การปรับปรุงการบริหารรัฐวิสาหกิจให้เกิดประโยชน์กับประชาชน

**ประเด็นยุทธศาสตร์ 8 การปรับปรุงระบบโทรคมนาคม เทคโนโลยีของชาติให้เกิดความมั่นคงและยั่งยืนในอนาคต ให้ทัดเทียมอาเซียนและประชาคมโลก** มีกลยุทธ์และตัวชี้วัด ดังนี้

- กลยุทธ์ที่ 1 การปรับปรุงระบบโทรคมนาคมของชาติให้ทัดเทียมอาเซียนและประชาคมโลก
- กลยุทธ์ที่ 2 การปรับปรุงเทคโนโลยีของชาติให้เกิดความมั่นคงและยั่งยืนในอนาคต

**ประเด็นยุทธศาสตร์ 9 การป้องกันและปราบปรามการทุจริตคอร์รัปชันอย่างยั่งยืน** มีกลยุทธ์และตัวชี้วัด ดังนี้

กลยุทธ์ที่ 1 จัดระบบในการป้องกันและปราบปรามการทุจริตคอร์รัปชันอย่างยั่งยืน

## 1.5 ยุทธศาสตร์การพัฒนากลุ่มจังหวัดภาคกลางตอนล่าง 2 (พ.ศ.2561 - พ.ศ.2564) วิสัยทัศน์ พันธกิจ/เป้าประสงค์รวม และการจัดลำดับความสำคัญของประเด็นยุทธศาสตร์

### 1.ทิศทางการพัฒนากลุ่มจังหวัดภาคกลางตอนล่าง 2

- ใช้ประโยชน์จากทรัพยากรอย่างเข้มข้นเพื่อเป็นฐานการผลิตอุตสาหกรรมอาหาร การแปรรูปการเกษตรและประมง และอุตสาหกรรมเหล็กต้นน้ำ ซึ่งเป็นแหล่งจ้างงานที่โดดเด่น
- ภาคเกษตรกรรมและการท่องเที่ยวยังมีบทบาทที่สำคัญต่อการกรรพัฒนากลุ่มจังหวัด
- การขยายตัวของกิจกรรมทางเศรษฐกิจทำให้เกิดปัญหาผลกระทบต่อสิ่งแวดล้อมซึ่งมีแหล่งกำเนิดจากภาคอุตสาหกรรม ภาคเกษตรกรรมและภาคครัวเรือนโดยเฉพาะน้ำเสียของแม่น้ำสายหลักและขยะ
- ความท้าทายต่อการพัฒนาอันเนื่องมาจากการขยายตัวอย่างรวดเร็วของเมืองและแหล่งท่องเที่ยวบริเวณชายฝั่งทะเลอ่าวไทย

### 2. ความมุ่งเน้นการพัฒนากลุ่มจังหวัดอย่างยั่งยืน โดย

- ส่งเสริมการพัฒนาการเกษตรอย่างยั่งยืนปลอดภัยและมีคุณภาพเพื่อการส่งออก
- จัดทำยุทธศาสตร์การปรับตัวของภาคเกษตรกรรมและเกษตรกรเพื่อตอบสนองต่อการเปลี่ยนแปลงสภาพภูมิอากาศ
- การรวมกลุ่มเกษตรกรและการส่งเสริมเครือข่ายเพื่อสร้างความเข้มแข็งเกษตรกรและสถาบันเกษตรกร
- การเชื่อมโยงการผลิตภาคเกษตรกับภาคอุตสาหกรรม
- การพัฒนาเมืองชายแดนและโครงสร้างพื้นฐานเพื่อส่งเสริมการค้าและอุตสาหกรรมชายแดน
- การจัดการทรัพยากรชายฝั่งทะเลแบบบูรณาการรวมทั้งการลดผลกระทบและป้องกันการกัดเซาะชายฝั่งทะเล
- การวางแผนเชิงรุกเชื่อมโยงการท่องเที่ยวในกลุ่มจังหวัด

### 3. ภาพรวมตัวชี้วัดการพัฒนากลุ่มจังหวัดภาคกลางตอนล่าง 2

ขนาดเศรษฐกิจของกลุ่มจังหวัดสูงกว่าค่ากลาง โดยส่วนใหญ่มาจากขนาดเศรษฐกิจสาขาอุตสาหกรรมซึ่งสูงกว่าค่ากลางของประเทศมาก ในขณะที่เศรษฐกิจภาคกลางเกษตรและบริการต่ำกว่าค่ากลาง โดยเฉพาะภาคการเกษตรต่ำกว่าค่ากลางเกือบครึ่งหนึ่ง สำหรับอัตราการขยายตัวทางเศรษฐกิจค่อนข้างต่ำเนื่องจากภาคการเกษตรและสาขาอุตสาหกรรมเกิดการหดตัว นอกจากนี้ยังมีปัญหาในด้านการผลิตภาพแรงที่หดตัวลงจากปีที่ผ่านมา

### ประเด็นที่กลุ่มจังหวัดควรให้ความสำคัญ

- 1). การปรับโครงสร้างการผลิตให้เกิดการสมดุล โดยเน้นการสร้างการเชื่อมโยงการผลิตระหว่างภาคเกษตรกับอุตสาหกรรม เพื่อให้เกิดการพัฒนาภาคเกษตรควบคู่ไปกับการพัฒนาอุตสาหกรรม
- 2). การพัฒนาการเกษตรและอุตสาหกรรมอย่างยั่งยืน โดยเน้นการผลิตสินค้าเกษตรและอุตสาหกรรมที่ปลอดภัยและมีคุณภาพเพื่อการส่งออก ได้แก่ การพัฒนามาตรฐานการผลิตสินค้าเกษตรให้เป็นที่ยอมรับในระดับสากลการปรับปรุงกระบวนการผลิตอุตสาหกรรมให้สะอาดและปลอดภัย รวมทั้งพัฒนาระบบการบริหารจัดการของเสียและมลพิษจากการประกอบอุตสาหกรรมให้มีประสิทธิภาพเพื่อลดผลกระทบต่อสิ่งแวดล้อม เป็นต้น

3). การพัฒนาเทคโนโลยีและนวัตกรรมในการเพิ่มผลผลิตและสร้างมูลค่าเพิ่ม ควบคู่กับการพัฒนาคุณภาพแรงงานให้มีทักษะฝีมือและพร้อมรับการเปลี่ยนแปลง เพื่อเพิ่มอัตราการขยายตัวของผลิตภาพแรงงาน

#### 4. ผลการประเมินสถานการณ์สภาพแวดล้อมภายนอกที่เกี่ยวข้องของกลุ่มจังหวัดภาคกลางตอนล่าง 2 (พ.ศ.2561 - พ.ศ.2564)

ตัวชี้วัด	ประเทศ	กลางล่าง 2	หน่วย
ขนาดเศรษฐกิจของกลุ่มจังหวัด	352,907.20	446,301.20	ล้านบาท
ขนาดเศรษฐกิจภาคเกษตร	76,498.83	39,690.56	ล้านบาท
ขนาดเศรษฐกิจภาคการบริการ	188,181.68	165,171.28	ล้านบาท
อัตราการขยายตัวมูลค่าผลิตภัณฑ์กลุ่มจังหวัด	1.03	-1.43	ร้อยละ
อัตราการขยายตัวภาคเกษตร	0.03	-9.03	ร้อยละ
การขยายตัวภาคอุตสาหกรรม	0.24	-2.16	ร้อยละ
มูลค่าผลิตภัณฑ์กลุ่มจังหวัดเฉลี่ยต่อหัว	111,172.39	227,358.96	บาท/คน
ผลิตภาพแรงงาน	110,622.02	332,958.69	บาท/คน
อัตราการขยายตัวของผลิตภาพแรงงาน	0.70	-0.6	ร้อยละ
อัตราการว่างงาน	0.83	0.57	ร้อยละ
รายได้การท่องเที่ยว	20,405.19	44,716.94	ล้านบาท
อัตราการขยายตัวรายได้การท่องเที่ยว	13.10	25.24	ร้อยละ

#### 5. วิสัยทัศน์ ความท้าทายที่สำคัญของกลุ่มจังหวัด พันธกิจ เป้าประสงค์รวม พ.ศ.2561 - 2564

##### 1) วิสัยทัศน์

เป็นการผลิตและการบริการในภาคการเกษตร อุตสาหกรรม อาหาร การท่องเที่ยว ที่ได้มาตรฐานและเป็นมิตรต่อสิ่งแวดล้อม

##### 2) ความท้าทายที่สำคัญของกลุ่มจังหวัด

(1) การฟื้นฟูทรัพยากรสัตว์น้ำและสร้างแหล่งที่อยู่อาศัยของสัตว์น้ำให้คงความอุดมสมบูรณ์ของทรัพยากรชายฝั่งทะเลอย่างยั่งยืน

(2) การสร้างมูลค่าเพิ่มของสินค้าเกษตร อาหารและอุตสาหกรรมอย่างปลอดภัยและได้มาตรฐาน

(3) ความเชื่อมโยงของการท่องเที่ยวและพื้นที่เศรษฐกิจให้ครอบคลุม

(4) การป้องกันและแก้ไขปัญหาพื้นที่ชายฝั่งทะเลถูกกัดเซาะของกลุ่มจังหวัดภาคกลางตอนล่าง 2

##### 3) พันธกิจ

(1) สร้างและฟื้นฟูทุนธรรมชาติและทรัพยากรสัตว์น้ำ เพื่อเป็นฐานในการลงทุนทางอุตสาหกรรม เกษตรกรรม และการท่องเที่ยว

(2) เพิ่มผลผลิตด้านการเกษตร อาหารและส่งเสริมการท่องเที่ยว

(3) พัฒนาสินค้าเกษตรอุตสาหกรรมและอาหารให้มีคุณภาพปลอดภัยและได้มาตรฐาน

- (4) สร้างระบบเชื่อมต่องานแหล่งท่องเที่ยว พื้นที่เศรษฐกิจ และการค้าชายแดน
- (5) ลดความรุนแรงปัญหาการกัดเซาะชายฝั่ง

#### 4) เป้าประสงค์รวม

- (1) โครงสร้างพื้นฐานที่เชื่อมโยงสนับสนุนการค้าและการลงทุนอย่างครอบคลุมและเป็นระบบ
- (2) ทรัพยากรสัตว์น้ำที่เพิ่มขึ้น
- (3) สินค้าเกษตร อาหารมีคุณภาพปลอดภัย และได้มาตรฐานสากล
- (4) รายได้จากการท่องเที่ยว สินค้า และบริการเพิ่มขึ้น
- (5) การกัดเซาะชายฝั่งทะเลที่ได้รับการแก้ไขอย่างเหมาะสมกับสภาพพื้นที่
- (6) สินค้าอุตสาหกรรมสามารถแข่งขันได้และมีมาตรฐานสากล

### 6. การจัดลำดับความสำคัญของประเด็นยุทธศาสตร์ พ.ศ.2561 – 2564

#### 1) ประเด็นยุทธศาสตร์ที่ 1 การสร้างต้นทุนทางทรัพยากรภาคการเกษตร

กลยุทธ์ที่ 1.1 เพิ่มประสิทธิภาพการบริหารและการฟื้นฟูทรัพยากรทางการเกษตรให้คงความอุดมสมบูรณ์

กลยุทธ์ที่ 1.2 พัฒนาระบบการผลิตและการจัดการสินค้าด้านการเกษตร

#### 2) ประเด็นยุทธศาสตร์ที่ 2 การพัฒนาโครงสร้างพื้นฐานและศักยภาพสินค้าและบริการเพื่อการท่องเที่ยว การค้า และพื้นที่ทางเศรษฐกิจ

กลยุทธ์ที่ 2.1 พัฒนาระบบโครงสร้างพื้นฐานเพื่อสนับสนุนการผลิตที่เชื่อมโยงการค้า การลงทุน และการท่องเที่ยว

กลยุทธ์ที่ 2.2 พัฒนาศักยภาพสินค้า และการบริการด้านการท่องเที่ยวของกลุ่มจังหวัด

#### 3) ประเด็นยุทธศาสตร์ที่ 3 การอนุรักษ์ทรัพยากรธรรมชาติและสิ่งแวดล้อม

กลยุทธ์ที่ 3.1 ป้องกันการกัดเซาะชายฝั่ง

กลยุทธ์ที่ 3.2 พัฒนาศักยภาพด้านการบริหารจัดการด้านทรัพยากรธรรมชาติและสิ่งแวดล้อม

กลยุทธ์ที่ 3.3 ยกระดับการบริหารจัดการทรัพยากรธรรมชาติที่เป็นมิตรต่อสิ่งแวดล้อม

#### 4) ประเด็นยุทธศาสตร์ที่ 4 การเพิ่มศักยภาพอุตสาหกรรมด้วยนวัตกรรม (innovation) และแนวคิดเศรษฐกิจสร้างสรรค์ (creative economy) อย่างยั่งยืน

กลยุทธ์ที่ 4.1 เพิ่มขีดความสามารถในการผลิตและการแข่งขันของอุตสาหกรรม ด้วยนวัตกรรม

กลยุทธ์ที่ 4.2 สร้างความเข้มแข็งให้ผู้ประกอบการ และสร้างโอกาสในการค้า การตลาด และการลงทุน

## 1.6 ยุทธศาสตร์การพัฒนาจังหวัดเพชรบุรี (พ ศ 2561 - พ ศ 2564) วิสัยทัศน์

“เมืองเศรษฐกิจพอเพียงต้นแบบ และเมืองน่าอยู่ น่ากิน น่าเที่ยวระดับประเทศ”

### พันธกิจ

1. เสริมสร้างขีดความสามารถของจังหวัดรองรับการแข่งขัน รองรับการพัฒนาตามทิศทางการพัฒนาประเทศไทยที่มั่นคง มั่งคั่ง ยั่งยืน เป็นประเทศที่พัฒนาแล้ว
2. เสริมสร้างความพร้อมของอุตสาหกรรมการท่องเที่ยวที่เข้มแข็ง เป็นมิตรกับสิ่งแวดล้อม และสร้างรายได้สู่ประชาชน สร้างเศรษฐกิจจังหวัด
3. ส่งเสริมสนับสนุนการพัฒนาการเกษตร และเกษตรอุตสาหกรรมก้าวหน้าแบบครบวงจรให้มีศักยภาพในการผลิตที่มีคุณภาพ
4. เสริมสร้างสังคมคุณภาพให้มีสุขภาวะ เรียนรู้และปรับตัวได้อย่างมีประสิทธิภาพในการจัดการตนเองเป็นชุมชนพอเพียง ประชาคมมีความมั่นคงในชีวิตเป็นชุมชน ปลอดภัยอบอุ่น น่าอยู่
5. อนุรักษ์ทรัพยากรธรรมชาติและสิ่งแวดล้อม และการบริการจัดการ โดยการมีส่วนร่วมของทุกภาคส่วน
6. พัฒนาโครงสร้างพื้นฐานทางการคมนาคม และระบบโลจิสติกส์รองรับการพัฒนาเศรษฐกิจ สังคม ความมั่นคง และคุณภาพชีวิต
7. พัฒนาระบบการบริหารจัดการภาครัฐให้มีความทันสมัย ธรรมภิบาล พัฒนาขีดสมรรถนะบุคลากรภาครัฐทุกระดับให้มีความพร้อมรองรับยุทธศาสตร์จังหวัด และทิศทางการพัฒนาประเทศ

### เป้าประสงค์รวม

1. ผลผลิตทั้งหมดรวมเฉลี่ยระดับจังหวัดในด้านการเกษตร การท่องเที่ยว การค้า การลงทุน เติบโตอย่างต่อเนื่อง
2. จังหวัดเพชรบุรีสามารถรักษาความมั่นคงเชิงบานทรัพยากร สร้างสมดุล ระหว่างการอนุรักษ์และการใช้ประโยชน์อย่างยั่งยืนและเป็นธรรม ขับเคลื่อนเศรษฐกิจและสังคมที่เป็นมิตรต่อสิ่งแวดล้อม มีขีดความสามารถในการรับมือภัยพิบัติ และการเปลี่ยนแปลงสภาพภูมิอากาศ ประสิทธิภาพและธรรมภิบาลในการบริหารจัดการทรัพยากร ธรรมชาติและสิ่งแวดล้อมและการบริหารจัดการน้ำให้สมดุล
3. ประชาชนทุกช่วงวัยมีความมั่นคงทางด้านเศรษฐกิจและสังคม ( social-Economic Security ) และมีคุณภาพชีวิตที่ดีขึ้น การศึกษาและการเรียนรู้ ได้รับการพัฒนาคุณภาพ สถาบันทางสังคมมีความเข้มแข็งเป็นฐานรากที่เอื้อต่อการพัฒนาคน
4. การกระจายรายได้มีความเท่าเทียมกันมากขึ้น บริการทางสังคมมีคุณภาพ และมีการกระจายอย่างทั่วถึง
5. การบริหารงานภาครัฐทุกระดับของจังหวัดเพชรบุรีโปร่งใส เป็นธรรม มีประสิทธิภาพและประชาชนมีส่วนร่วมจัดการทุจริตคอร์รัปชัน

## ประเด็นยุทธศาสตร์

### 1) การเสริมสร้างความมั่นคงสันติสุข และสังคมคุณภาพที่ยั่งยืนด้วยหลักปรัชญาของเศรษฐกิจพอเพียง

- 1.1 บูรณาการความร่วมมือของภาคีทุกภาคส่วนเพื่อการจัดการปัญหาที่คุกคามต่อปัญหาสุขภาพของชุมชนผ่านเครือข่ายในระดับหมู่บ้าน
- 1.2 พัฒนาชุมชนเข้มแข็งที่พึ่งตนเอง จัดตั้งองค์กรชุมชน และส่งเสริมการสร้างและขยายระบบสวัสดิการของชุมชน ชุมชนสวัสดิการสังคมเพื่อร่วมสร้างสังคมเมืองเพชรบุรีน่าอยู่ พึ่งตนเองได้
- 1.3 เสริมสร้างความพร้อมของจังหวัดให้มีศักยภาพในการเป็นเมืองแห่งการเรียนรู้ พร้อมรับการเปลี่ยนแปลงก้าวสู่สากล
- 1.4 พัฒนาบริการรัฐลดความเหลื่อมล้ำทางสังคม เพิ่มประสิทธิภาพปฏิบัติการเชิงรุกของภารกิจแห่งรัฐทั่วทุกพื้นที่
- 1.5 เสริมสร้างชุมชนพอเพียงเข้มแข็ง เติมความมั่นคงและความสงบเรียบร้อยด้วยกลไกชุมชน หมู่บ้านและบูรณาการภาครัฐแบบเข้มข้น

### 2) การบริหารจัดการทรัพยากรธรรมชาติและสิ่งแวดล้อมอย่างสมดุลและยั่งยืน

- 2.1 พัฒนากระบวนการจัดการและการใช้ประโยชน์จากทรัพยากรธรรมชาติและสิ่งแวดล้อมให้เกิดคุณค่าและการใช้ประโยชน์จากทรัพยากรอย่างยั่งยืน จากความร่วมมือของชุมชนเป็นหลักสำคัญ ตลอดทั้งต้นน้ำ กลางน้ำ ปลายน้ำ มุ่งเน้นความเป็นมิตรกับสิ่งแวดล้อม
- 2.2 ปฏิรูประบบการบริหารจัดการดิน น้ำ และทรัพยากรแบบบูรณาการตลอดห่วงโซ่ของธรรมชาติเพื่อรองรับการเกษตรและการพัฒนาที่เป็นมิตรกับสิ่งแวดล้อมอย่างยั่งยืน ด้วยการเรียนรู้จากหลักการทรงงานพระบาทสมเด็จพระเจ้าอยู่หัวผ่านโครงการอันเนื่องมาจากพระราชดำริ

### 3) การเสริมสร้างความมั่นคงทางอาหาร และให้เติบโตจากฐานการเกษตรแบบครบวงจร

- 3.1 พัฒนาบุคลากร สถาบันการเกษตร เสริมสร้างความมั่นคงทางการเกษตรและศักยภาพการพึ่งพาตนเองและความมั่นคงทางอาหารที่ยั่งยืน
- 3.2 เพิ่มคุณค่าของผลผลิตทางการเกษตรและขีดความสามารถทางการเกษตรของเกษตรกร กลุ่มเกษตรกรด้วยกระบวนการรวมกลุ่มและการเรียนรู้การจัดการเกษตรตามหลักปรัชญาของเศรษฐกิจพอเพียงและนโยบายการสร้างสรรค์นวัตกรรมของรัฐบาล
- 3.3 เพิ่มขีดความสามารถทางการตลาดการเกษตรที่แข่งขันได้ในตลาดคุณภาพ และส่งออก

### 4) การพัฒนาเมืองการค้า การผลิต การบริการและอุตสาหกรรมการท่องเที่ยว ที่มีคุณภาพ

- 4.1 ยกระดับการค้าการลงทุน การผลิต การบริการของจังหวัดรองรับการเติบโตของเมือง การเปิดประชาคมอาเซียนและการขยายตัวของเมืองหลวงและปริมณฑล
- 4.2 พัฒนานักธุรกิจ ผู้ประกอบการ พร้อมเพิ่มคุณค่าและมูลค่าของผลิตภัณฑ์จากภูมิปัญญา เชื่อมโยงโอกาส ทางการตลาด จากการท่องเที่ยว การค้าขาย กับกลุ่มจังหวัด การเชื่อมต่องับการเปิดประชาคมอาเซียน
- 4.3 พัฒนาโครงสร้างพื้นฐานของจังหวัดเชื่อมโยงการเติบโตของการคมนาคมและโลจิสติกส์ตามนโยบายของรัฐบาลทั้งทางบก ทางน้ำ ทางอากาศ

4.4 ปรับระบบการบริหารจัดการให้ทันสมัยมีธรรมาภิบาล และเพิ่มประสิทธิภาพการบริการประชาชน

4.5 พัฒนาขีดความสามารถแก่บุคลากรท่องเที่ยว สร้างวัฒนธรรมการท่องเที่ยวและพัฒนาสิ่งอำนวยความสะดวกทางการท่องเที่ยวและบริการท่องเที่ยวรองรับกลุ่มนักท่องเที่ยวระดับพรีเมียม และนักท่องเที่ยวเฉพาะกลุ่มทั้งครอบครัว ผู้สูงอายุ เพื่อสุขภาพ

4.6 ยกระดับการท่องเที่ยวศูนย์กลางการท่องเที่ยวเชิงนิเวศน์ การท่องเที่ยวเชิงสุขภาพ การท่องเที่ยวเพื่อการเรียนรู้การท่องเที่ยวเชิงนิเวศน์ป่าเขา และการท่องเที่ยวเชิงศาสนาวัฒนธรรมเชื่อมโยงทั่วทั้งจังหวัด กลุ่มจังหวัด และนานาชาติ

4.7 ปรับระบบประชาสัมพันธ์และการสื่อสาร การตลาดการท่องเที่ยวของจังหวัดด้วยกลไกของเทคโนโลยี และระบบการตลาดอุตสาหกรรมท่องเที่ยวแบบครบวงจร

## 1.7 ยุทธศาสตร์การพัฒนาขององค์กรครองส่วนท้องถิ่นในเขตจังหวัดเพชรบุรี (พ.ศ. 2560-พ.ศ. 2564) ประกอบด้วย 7 ด้าน ดังนี้

- (1) ยุทธศาสตร์การพัฒนา ด้านโครงสร้างพื้นฐาน
- (2) ยุทธศาสตร์การพัฒนา ด้านส่งเสริมคุณภาพชีวิต
- (3) ยุทธศาสตร์การพัฒนา ด้านการระเบียบชุมชน สังคมและรักษาความสงบเรียบร้อย
- (4) ยุทธศาสตร์การพัฒนา ด้านการวางแผน การส่งเสริมการลงทุน พาณิชยกรรม เศรษฐกิจพอเพียง และการท่องเที่ยว
- (5) ยุทธศาสตร์การพัฒนา ด้านการบริหารจัดการและอนุรักษ์ทรัพยากรธรรมชาติและสิ่งแวดล้อม
- (6) ยุทธศาสตร์การพัฒนา ด้านศิลปะ วัฒนธรรม จารีตประเพณี และภูมิปัญญาท้องถิ่น
- (7) ยุทธศาสตร์การพัฒนากระบวนการบริหารจัดการที่ดีในองค์กรและการมีส่วนร่วมของประชากร

### 1. ยุทธศาสตร์พัฒนาด้านโครงสร้างพื้นฐาน

#### แนวทางการพัฒนา

- งานด้านคมนาคมและการขนส่ง ก่อสร้างปรับปรุงบำรุงรักษาถนน สะพาน ทางเท้า ท่อระบายน้ำ พัฒนาระบบจราจร
- งานด้านสาธารณูปโภค พัฒนาระบบไฟฟ้า ประปา พัฒนาแหล่งน้ำ คูคลอง และระบบชลประทาน
- งานด้านการผังเมือง ผังเมืองเฉพาะ และป้องกันการบุกรุกที่สาธารณประโยชน์

### 2. ยุทธศาสตร์พัฒนาด้านส่งเสริมคุณภาพชีวิต

#### แนวทางการพัฒนา

- งานด้านการส่งเสริมเศรษฐกิจและอาชีพให้กับประชาชน
- งานด้านการศึกษา
- งานด้านสาธารณสุข
- งานด้านการส่งเสริมกีฬาและนันทนาการ
- ฯลฯ

### 3. ยุทธศาสตร์การพัฒนา ด้านการระเบียบชุมชน สังคมและรักษาความสงบเรียบร้อย

#### แนวทางการพัฒนา

- งานด้านการรักษาความสงบเรียบร้อย
- งานด้านการป้องกันและบรรเทาสาธารณภัย
- งานด้านแก้ไขป้องกันปัญหาเสพติด

### 4. ยุทธศาสตร์การพัฒนา ด้านการวางแผน การส่งเสริมการลงทุน พาณิชยกรรม เศรษฐกิจพอเพียง และการท่องเที่ยว

#### แนวทางการพัฒนา

- งานด้านการส่งเสริมการลงทุน
- งานด้านการพาณิชยกรรม
- งานด้านการส่งเสริมเศรษฐกิจพอเพียง
- งานด้านการท่องเที่ยว
- ฯลฯ

### 5. ยุทธศาสตร์การพัฒนา ด้านการบริหารจัดการและอนุรักษ์ทรัพยากรธรรมชาติและสิ่งแวดล้อม

#### แนวทางการพัฒนา

- งานด้านการป้องกันและอนุรักษ์ทรัพยากรธรรมชาติและสิ่งแวดล้อม
- งานด้านการจัดการขยะในชุมชน
- งานด้านการส่งเสริมให้เกิดการผลิต การบริการ การบริโภค เป็นมิตรกับสิ่งแวดล้อม
- ฯลฯ

### 6. ยุทธศาสตร์การพัฒนา ด้านศิลปะ วัฒนธรรม จารีตประเพณี และภูมิปัญญาท้องถิ่น

#### แนวทางการพัฒนา

- งานด้านการส่งเสริม เผยแพร่ และอนุรักษ์ ศิลปะวัฒนธรรม จารีตประเพณี และภูมิปัญญาท้องถิ่น โบราณสถาน โบราณวัตถุ
- ฯลฯ

### 7. ยุทธศาสตร์การพัฒนากระบวนการบริหารจัดการที่ดีในองค์กรและการมีส่วนร่วมของประชากร

#### แนวทางการพัฒนา

- งานด้านการพัฒนาการบริหารจัดการที่ดีในองค์กร
- งานด้านการมีส่วนร่วมของประชาชน และการป้องกันการทุจริต
- งานด้านการปรับปรุงพัฒนาบุคลากรในองค์กร
- งานด้านการปรับปรุงและพัฒนาเครื่องมือเครื่องใช้ และสถานที่ปฏิบัติงาน
- งานด้านการส่งเสริมความรู้ความเข้าใจเกี่ยวกับกิจการท้องถิ่น
- งานด้านการปรับปรุงและพัฒนารายได้
- งานด้านการส่งเสริมค่านิยม 12 ประการ
- ฯลฯ

## ◆ 2. ยุทธศาสตร์ของเทศบาลตำบลบ้านแหลม

### 2.1 วิสัยทัศน์

“เป็นเมืองที่ประชาชนอยู่ดีมีสุข อย่างยั่งยืน”

### 2.2 ยุทธศาสตร์ของเทศบาลตำบลบ้านแหลม

#### ยุทธศาสตร์ที่ ❶ การพัฒนาโครงสร้างพื้นฐานและการพัฒนาเมือง

การพัฒนาโครงสร้างพื้นฐานและการพัฒนาเมือง เป็นปัจจัยสำคัญในการสนับสนุนเศรษฐกิจและสังคม เป็นการกระจายความเจริญ และการพัฒนาเมืองและพื้นที่ รวมทั้งการยกระดับคุณภาพชีวิตของประชาชนดั่งนั้น แผนพัฒนาเทศบาลตำบลบ้านแหลมสี่ปี (พ.ศ.2561 - 2564) จึงมุ่งเน้นการพัฒนาระบบ โครงข่ายการคมนาคม และการเชื่อมต่อ ภายในพื้นที่เขตเทศบาลตำบลบ้านแหลม ให้เหมาะสมกับกิจกรรม วิถีชีวิตของคนในชุมชนและการขยายตัวของชุมชน และมุ่งเน้นการพัฒนาภูมิทัศน์เมืองในบริเวณพื้นที่สำคัญของเมือง

#### เป้าประสงค์

1. มีถนนที่ได้มาตรฐานสามารถเชื่อมต่อภายในพื้นที่เทศบาลตำบลบ้านแหลมอย่างเหมาะสมกับกิจกรรมและการขยายตัวของชุมชน
2. เมืองมีความเป็นระเบียบเรียบร้อยสวยงาม

#### ตัวชี้วัด

1. ร้อยละของถนนในเขตเทศบาลตำบลบ้านแหลมที่ก่อสร้างและปรับปรุงให้ได้มาตรฐานทางหลวงท้องถิ่นและได้รับการขึ้นทะเบียนเป็นทางหลวงท้องถิ่น
2. ร้อยละของพื้นที่สาธารณะในเขตเทศบาลที่ได้รับการปรับปรุงดูแลให้มีความสะอาดความเป็นระเบียบเรียบร้อยสวยงามอย่างต่อเนื่อง

ค่าเป้าหมาย ถนนในเขตเทศบาลตำบลบ้านแหลม จำนวน 92 สาย

กลยุทธ์ 1. พัฒนาสภาพพื้นผิวจราจรให้ได้มาตรฐาน มีระบบระบายน้ำ ทางเท้า ไฟจราจร ไฟส่องสว่าง

2. ปรับปรุงภูมิทัศน์บริเวณสองข้างถนนและพื้นที่สำคัญ

จุดยืนทางยุทธศาสตร์ เป็นเมืองที่สัญจรไปมาสะดวกและปลอดภัย

ความเชื่อมโยงของยุทธศาสตร์ในภาพรวม

เชื่อมโยงกับยุทธศาสตร์จังหวัดเพชรบุรี

ยุทธศาสตร์ที่ 4 การพัฒนาเมือง การค้า การผลิต การบริการและอุตสาหกรรม การท่องเที่ยวที่มีคุณภาพ

แนวทางที่ 4.3 พัฒนาโครงสร้างพื้นฐานของจังหวัดเชื่อมโยงการเติบโตของการคมนาคมและโลจิสติกส์ตามนโยบายของรัฐบาลทั้งทางบก ทางน้ำ ทางอากาศ

เชื่อมโยงกับยุทธศาสตร์การพัฒนาขององค์กรปกครองส่วนท้องถิ่นในเขตจังหวัดเพชรบุรี

ยุทธศาสตร์ที่ 1 การพัฒนาด้านโครงสร้างพื้นฐาน

แนวทางการพัฒนางานด้านคมนาคมและการขนส่ง ก่อสร้างปรับปรุงบำรุงรักษา ถนน สะพาน ทางเท้า ท่อระบายน้ำ พัฒนาระบบจราจร

## ยุทธศาสตร์ที่ ๒ การพัฒนาและส่งเสริมคุณภาพชีวิตของประชาชน

การพัฒนาคุณภาพชีวิต ให้ความสำคัญกับการพัฒนาคนให้มีคุณภาพ มีความรู้คู่คุณธรรม มีทักษะในการดำรงชีวิตอย่างเหมาะสมในแต่ละช่วงวัย สามารถปรับตัวรู้เท่าทันกับการเปลี่ยนแปลงอย่าง ยั่งยืนสังคมและชุมชนในท้องถิ่นมีคุณภาพมีความเข้มแข็งด้วยหลักปรัชญาของเศรษฐกิจพอเพียง แผนพัฒนาเทศบาลตำบลบ้านแหลมสี่ปี (พ.ศ.2561 - 2564) จึงเน้นการพัฒนาโดยมุ่งสร้างภูมิคุ้มกันตั้งแต่ ระดับปัจเจก ครอบครัวและชุมชน ให้สามารถจัดการความเสี่ยงและปรับตัวเข้ากับการเปลี่ยนแปลง

- เป้าประสงค์** 1.คนในเขตเทศบาลตำบลบ้านแหลมมีชีวิตความเป็นอยู่ที่ดีและมี ความสุข
- ตัวชี้วัด** 1.สัดส่วนที่ลดลงของครัวเรือนในเขตเทศบาลตำบลบ้านแหลมที่ตกเกณฑ์ จปฐ.
- 2.ร้อยละของประชาชนที่เป็นตัวแทนครัวเรือนในเขตเทศบาลตำบลบ้านแหลมที่

ตอบแบบสอบถามว่ามีชีวิตความเป็นอยู่ที่ดีและมีความสุข

**ค่าเป้าหมาย** ครัวเรือนในเขตเทศบาลตำบลบ้านแหลม จำนวน 4,065 ครัวเรือน (ข้อมูล ณ เดือนพฤศจิกายน 2559)

- กลยุทธ์**
- 1.การพัฒนาคนสู่สังคมแห่งการเรียนรู้ตลอดชีวิตอย่างยั่งยืน
  - 2.การเสริมสร้างและพัฒนาสุขภาพของประชาชน
  - 3.การเสริมสร้างค่านิยม จิตสำนึกและการทำนุบำรุงศิลปวัฒนธรรมไทย
  - 4.การเสริมสร้างความเข้มแข็งของชุมชน
  - 5.การสร้างอาชีพให้กับประชาชนและการส่งเสริมเศรษฐกิจชุมชน
  - 6.การเสริมสร้างความปลอดภัยในชีวิตและทรัพย์สินของประชาชน

**จุดยืนทางยุทธศาสตร์** เป็นเมืองที่คนอยู่อาศัยอย่างมีความสุข

**ความเชื่อมโยงของยุทธศาสตร์ในภาพรวม**

เชื่อมโยงกับยุทธศาสตร์จังหวัดเพชรบุรี

ยุทธศาสตร์ที่ 1 การเสริมสร้างความมั่นคง สันติสุขและสังคมคุณภาพที่ยั่งยืนด้วย หลักปรัชญาของเศรษฐกิจพอเพียง

แนวทางที่ 1.2 พัฒนาชุมชนเข้มแข็งพึ่งตนเอง จัดตั้งองค์กรชุมชนและส่งเสริม การสร้างและขยายระบบสวัสดิการชุมชน ทุนชุมชนสวัสดิการสังคมเพื่อร่วมสร้างสังคมเมืองเพชรบุรีน่าอยู่ พึ่งตนเองได้

แนวทางที่ 1.5 เสริมสร้างชุมชนพอเพียงเข้มแข็ง เติบโตความมั่นคงและความสงบ เรียบร้อยด้วยกลไกชุมชน หมู่บ้านและการบูรณาการภาครัฐแบบเข้มข้น

เชื่อมโยงกับยุทธศาสตร์การพัฒนาขององค์กรปกครองส่วนท้องถิ่นในเขตจังหวัด เพชรบุรี

ยุทธศาสตร์ที่ 2 การพัฒนาด้านการส่งเสริมคุณภาพชีวิต

แนวทางการพัฒนางานด้านการส่งเสริมเศรษฐกิจและอาชีพให้กับประชาชน งาน ด้านสวัสดิการสังคม (ผู้สูงอายุ/คนพิการ/ผู้ด้อยโอกาส/ผู้ป่วยเอดส์) งานด้านการศึกษา งานด้านการ สาธารณสุข งานด้านส่งเสริมกีฬาและนันทนาการ

ยุทธศาสตร์ที่ 3 การพัฒนาด้านการจัดระเบียบชุมชน สังคมและการรักษาความ สงบเรียบร้อย

แนวทางการพัฒนางานด้านการรักษาความสงบเรียบร้อย งานด้านการป้องกัน และบรรเทาสาธารณภัย งานด้านการแก้ไขและป้องกันปัญหาเสพติด

### ยุทธศาสตร์ที่ ๓ การบริหารจัดการขยะและการจัดการทรัพยากรธรรมชาติและสิ่งแวดล้อม

สภาพทรัพยากรธรรมชาติและสิ่งแวดล้อมโดยเฉพาะแม่น้ำลำคลองในเขตเทศบาลตำบลบ้านแหลม ที่ประสบภาวะตื้นเขิน การลู่กล้า การทิ้งขยะลงแม่น้ำลำคลอง ในแม่น้ำลำคลองทำให้น้ำในแม่น้ำลำคลอง มีคุณภาพต่ำกระทบต่ออาชีพประมงพื้นบ้านและการระบายน้ำในฤดูน้ำหลาก ส่งผลกระทบต่อคุณภาพชีวิตของประชาชน และต้นทุนทางเศรษฐกิจในด้านอาชีพประมงพื้นบ้าน ดังนั้นแผนพัฒนาเทศบาลตำบลบ้านแหลมสี่ปี(พ.ศ.2561 – 2564) จึงมุ่งเน้นการรักษาและฟื้นฟูทรัพยากรธรรมชาติ โดยเฉพาะแม่น้ำลำคลอง เพื่อให้มีการใช้ประโยชน์อย่างยั่งยืน รวมถึงการบริหารจัดการขยะที่เหมาะสมและถูกวิธี

**เป้าประสงค์** 1.สร้างคุณภาพสิ่งแวดล้อมที่ดี ลดมลพิษและลดผลกระทบต่อสุขภาพของประชาชนและระบบนิเวศ

**ตัวชี้วัด**

- 1.ร้อยละของครัวเรือนที่เข้าร่วมกิจกรรมคัดแยกขยะ
- 2.ร้อยละที่เพิ่มขึ้นของปริมาณขยะที่ได้จากการคัดแยกขยะ
- 3.เกณฑ์ที่ดีที่เพิ่มขึ้นของคุณภาพน้ำในแม่น้ำเพชรบุรีช่วงที่ไหลผ่านเขตเทศบาลตำบลบ้านแหลม
- 4.ร้อยละที่ลดลงของจำนวนครัวเรือนที่รูกกล้าแม่น้ำลำคลอง

**ค่าเป้าหมาย** ครัวเรือนในเขตเทศบาลตำบลบ้านแหลม จำนวน 4,065 ครัวเรือน (ข้อมูล ณ เดือนพฤศจิกายน 2559)

**กลยุทธ์**

- 1.อนุรักษ์ ฟื้นฟูและป้องกันการทำลายทรัพยากรธรรมชาติและสิ่งแวดล้อม
- 2.สร้างการมีส่วนร่วมของชุมชนในการรักษาทรัพยากรธรรมชาติและสิ่งแวดล้อม

**จุดยืนทางยุทธศาสตร์** เป็นเมืองปลอดมลพิษและมีสิ่งแวดล้อมดี

**ความเชื่อมโยงของยุทธศาสตร์ในภาพรวม**

เชื่อมโยงกับยุทธศาสตร์จังหวัดเพชรบุรี

ยุทธศาสตร์ที่ 2 การบริหารจัดการทรัพยากรธรรมชาติและสิ่งแวดล้อมอย่างสมดุลและยั่งยืน

แนวทางที่ 2.1 พัฒนาระบบการจัดการและการใช้ประโยชน์จากทรัพยากรธรรมชาติและสิ่งแวดล้อมให้เกิดคุณค่าและการใช้ประโยชน์จากทรัพยากรอย่างยั่งยืนจากการมีส่วนร่วมของชุมชนเป็นหลักเป็นสำคัญ ตลอดทั้งต้นน้ำ กลางน้ำ ปลายน้ำ มุ่งเน้นความเป็นมิตรกับสิ่งแวดล้อม

แนวทางที่ 2.2 ปฏิรูประบบการบริหารจัดการดิน น้ำและทรัพยากรแบบบูรณาการตลอดห่วงโซ่ของธรรมชาติ เพื่อรองรับการเกษตรและการพัฒนาที่เป็นมิตรกับสิ่งแวดล้อมอย่างยั่งยืนด้วยการเรียนรู้จากหลักการทรงงานของพระบาทสมเด็จพระเจ้าอยู่หัว พระปรมินทรมหาภูมิพลอดุลยเดช ผ่านโครงการอันเนื่องมาจากพระราชดำริ

เชื่อมโยงกับยุทธศาสตร์การพัฒนาขององค์กรปกครองส่วนท้องถิ่นในเขตจังหวัดเพชรบุรี

ยุทธศาสตร์ที่ 5 การพัฒนาด้านการบริหารจัดการและการอนุรักษ์ทรัพยากรธรรมชาติและสิ่งแวดล้อม

แนวทางการพัฒนางานด้านการป้องกันและอนุรักษ์ทรัพยากรธรรมชาติและสิ่งแวดล้อม งานด้านการจัดการขยะในชุมชน งานด้านการส่งเสริมให้เกิดการผลิต การบริการ การบริโภคที่เป็นมิตรกับสิ่งแวดล้อม

#### ยุทธศาสตร์ที่ ๔ การพัฒนาการบริหารจัดการองค์กร

การบริหารจัดการองค์กรภาครัฐ ที่มีประสิทธิภาพเป็นปัจจัยสนับสนุนสำคัญที่จะช่วยส่งเสริม การขับเคลื่อนการพัฒนาประเทศในทุกระดับและทุกด้าน ดังนั้นแผนพัฒนาเทศบาลตำบลบ้านแหลมสี่ปี (พ.ศ.2561 - 2564) จึงมุ่งเน้นการพัฒนาการบริหารจัดการองค์กรเทศบาลให้เป็นองค์กรที่ตอบสนองต่อการแก้ไขปัญหาและความต้องการของประชาชนได้อย่างมีประสิทธิภาพ มีความรับผิดชอบ โปร่งใส ตรวจสอบได้อย่างเป็นธรรม และเปิดโอกาสให้ประชาชนมีส่วนร่วมในการบริหารจัดการ การตัดสินใจในการใช้จ่ายงบประมาณของเทศบาล

**เป้าประสงค์** 1. เพื่อพัฒนาศักยภาพองค์กรและเสริมสร้างสมรรถนะของบุคลากรเทศบาลตำบลบ้านแหลม

**ตัวชี้วัด** 1. ร้อยละที่ลดลงของเรื่องร้องทุกข์ ร้องเรียน  
2. ร้อยละที่เพิ่มขึ้นของเรื่องร้องทุกข์ ร้องเรียน ที่ได้ดำเนินการแก้ไขปัญหาอย่างเป็นระบบ โดยมีขั้นตอนและระยะเวลาที่ชัดเจน

**คำเป้าหมาย** ส่วนการงานและบุคลากรในสังกัดเทศบาล จำนวน 169 คน

**กลยุทธ์** 1. การสร้างองค์กรโปร่งใส  
2. การพัฒนาบุคลากรเทศบาล  
3. การพัฒนาเครื่องมือเครื่องใช้ในการปฏิบัติงาน  
4. การสร้างระบบตรวจสอบ ติดตามและประเมินผลที่มีประสิทธิภาพ

**จุดยืนทางยุทธศาสตร์** เทศบาลตำบลบ้านแหลมเป็นองค์กรที่โปร่งใสและมีประสิทธิภาพในการบริหารจัดการ

#### ความเชื่อมโยงของยุทธศาสตร์ในภาพรวม

เชื่อมโยงกับยุทธศาสตร์จังหวัดเพชรบุรี  
ยุทธศาสตร์ที่ 4 การพัฒนาเมือง การค้า การผลิต การบริการและอุตสาหกรรม การท่องเที่ยวที่มีคุณภาพ

แนวทางที่ 4.4 ปรับระบบการบริหารจัดการให้ทันสมัยมีธรรมาภิบาลและเพิ่มประสิทธิภาพการบริการประชาชน

เชื่อมโยงกับยุทธศาสตร์การพัฒนาขององค์กรปกครองส่วนท้องถิ่นในเขตจังหวัดเพชรบุรี  
ยุทธศาสตร์ที่ 7 การพัฒนากระบวนการบริหารจัดการที่ดีในองค์กรและการมีส่วนร่วมของประชาชน

แนวทางการพัฒนางานด้านการบริหารจัดการที่ดีในองค์กร งานด้านการมีส่วนร่วมของประชาชนและการป้องกันการทุจริต งานด้านการปรับปรุงและพัฒนาบุคลากรในองค์กร งานด้านการปรับปรุงและพัฒนาเครื่องมือเครื่องใช้และสถานที่ปฏิบัติงาน งานด้านการส่งเสริมความรู้ความเข้าใจเกี่ยวกับกิจการท้องถิ่น งานด้านการปรับปรุงและพัฒนารายได้ งานด้านการส่งเสริมค่านิยม 12 ประการ

## ◆ 3. การวิเคราะห์เพื่อพัฒนาท้องถิ่น

### 3.1 การวิเคราะห์กรอบการจัดทำยุทธศาสตร์ขององค์กรปกครองส่วนท้องถิ่น

#### ➤ สภาพการณ์ทางเศรษฐกิจ

ประชากรในเขตเทศบาลตำบลบ้านแหลม ส่วนใหญ่ประกอบอาชีพเกษตรกรรมเกี่ยวกับการประมงทะเลซึ่งมีทั้งประมงพาณิชย์และประมงพื้นบ้าน การเพาะเลี้ยงหอย และเก็บหอยจากธรรมชาติ และรับจ้างที่เกี่ยวข้องกับการประมง เช่น เป็นลูกเรือประมง รับจ้างแกะปู แกะหอย ทำปลาหมึก ทำปลาแห้งและแห้งและยังมีอาชีพอื่นๆ เช่น ค้าขาย รับจ้างทั่วไป งานบริการ รับราชการ เป็นต้น โดยในพื้นที่เขตเทศบาลตำบลบ้านแหลมเป็นพื้นที่ศูนย์กลางของอำเภอบ้านแหลมในด้านการค้าและพาณิชย์กรรม ที่จำหน่ายเครื่องอุปโภค บริโภค ที่จำเป็นแก่การครองชีพ มีโรงงานอุตสาหกรรมในพื้นที่อยู่บ้างเป็นโรงงานอุตสาหกรรมจำพวกที่ 2 จำนวน 6 โรงงานซึ่งล้วนเป็นอุตสาหกรรมที่เกี่ยวข้องกับอาชีพประมงทั้งสิ้น

จากการที่เส้นทางถนนพระราม 2 แยกเข้าถนนคลองโคลน-บางตะบูน-บ้านแหลม เชื่อมต่อไปยังสถานที่ท่องเที่ยวสำคัญ คือ หาดเจ้าสำราญและหาดชะอำ และตัวเมืองเพชรบุรี สามารถเป็นทางเลือกของนักท่องเที่ยวและนักเดินทางทั่วไป ซึ่งเส้นทางดังกล่าวไม่ว่าจะเดินทางไปตัวเมืองเพชรบุรีหรือไปหาดเจ้าสำราญหรือหาดชะอำ ทุกเส้นทางต้องผ่านเขตเทศบาลตำบลบ้านแหลม ในขณะที่พื้นที่เขตเทศบาลตำบลบ้านแหลมเป็นแหล่งประมงทั้งประมงพาณิชย์และประมงพื้นบ้าน แหล่งเพาะเลี้ยงหอยแครง หอยแมลงภู่ ในแต่ละวันจะมีผลผลิตที่เป็นอาหารทะเลสดถูกส่งออกไปจำหน่ายยังพื้นที่ใกล้เคียงจำนวนมาก บางส่วนก็ถูกนำมาแปรรูปเพื่อส่งขายต่อ แต่เนื่องจากในเขตเทศบาลไม่มีตลาดหรือสถานที่จำหน่ายอาหารทะเลเพื่อรองรับผลผลิตในส่วนนี้จึงต้องส่งขายต่อบางครั้งก็ถูกกดราคาจากพ่อค้าคนกลาง อีกทั้งนักท่องเที่ยวก็ไม่สามารถหาซื้ออาหารทะเลสดในพื้นที่ได้ตลอดเวลา จะมีก็แต่เฉพาะช่วงเช้ามีดซึ่งเป็นตลาดของคนในชุมชนเท่านั้น

#### ➤ สภาพการณ์ทางสังคม

การรวมตัวของประชากรในเขตเทศบาลตำบลบ้านแหลมจะเป็นไปตามสภาพทางภูมิศาสตร์คืออาศัยอยู่ตามแนวแม่น้ำเพชรบุรี ลำคลองสายต่างๆที่เป็นสาขาแยกจากแม่น้ำเพชรบุรีและตามแนวถนนสายหลักในเขตเทศบาล คนที่อาศัยอยู่ในชุมชนส่วนใหญ่เป็นคนบ้านแหลมโดยกำเนิดหรือย้ายถิ่นฐานที่อยู่ไปตั้งรกรากอยู่ในเขตเทศบาลตำบลบ้านแหลมแบบถาวร ลักษณะความสัมพันธ์ของคนในชุมชนจะเป็นแบบปฐมนิคมคือจะรู้จักกันตั้งแต่รุ่นปู่ย่าตายาย รุ่นพ่อแม่ สู้รุ่นลูกหลาน และการที่ในพื้นที่เขตเทศบาลตำบลบ้านแหลมไม่มีสถานบันเทิงเริงรมย์ ร้านอาหารกลางคืนมีจำนวนน้อยมาก และล้วนเป็นร้านอาหารสำหรับครอบครัว จึงทำให้สถิติการเกิดคดีอาชญากรรมต่างๆค่อนข้างต่ำ

แต่ ณ ปัจจุบัน ในพื้นที่เขตเทศบาลตำบลบ้านแหลมมีแรงงานต่างด้าวเข้ามาประกอบอาชีพรับจ้างที่เกี่ยวข้องกับอาชีพประมงจำนวนมาก และรวมกลุ่มกันอยู่อาศัยในบ้านเช่า หอพัก เป็นกลุ่มๆ ปัญหาของแรงงานต่างด้าวในขณะนี้คือเรื่องการรักษาความสะอาดและการทิ้งขยะลงแม่น้ำลำคลอง

#### ➤ สภาพการณ์ด้านทรัพยากรธรรมชาติและสิ่งแวดล้อม

พื้นที่เขตเทศบาลตำบลบ้านแหลมเป็นพื้นที่ราบลุ่มชายฝั่งทะเลอ่าวไทย ประกอบด้วยลักษณะดินเค็มและน้ำทะเลท่วมถึงทำให้ไม่มีการเพาะปลูกในพื้นที่ มีแม่น้ำเพชรบุรีไหลผ่านพื้นที่เขตเทศบาลไปออกทะเลที่บริเวณหมู่ 1 และหมู่ 8 และมีลำคลองธรรมชาติในเขตเทศบาลอีก 13 สาย ระดับน้ำในแม่น้ำเพชรบุรีและคลองสายต่างๆขึ้นลงตามระดับน้ำทะเล สภาพของแม่น้ำเพชรบุรีจะมีบ้านเรือนประชาชนตั้งอยู่ตลอดแนวสองฝั่งและมีเรือประมงจอดเป็นช่วงๆ ส่วนสภาพลำคลองจะมีพื้นที่ป่าโกงกาง

ริมสองฝั่งคลองบางสาย และมีบางคลองที่มีบ้านเรือนตั้งอยู่อาศัยสองฝั่งคลองและลำคลองมีสภาพตื้นเขิน เป็นส่วนใหญ่ในขณะที่พื้นที่แนวป่าโกงกางมีส่วนทำให้ลำคลองแคบลง

### ➤ การสรุปสถานการณ์การพัฒนา

การสรุปสถานการณ์การพัฒนา จะทำการวิเคราะห์สภาพการพัฒนาเทศบาลตำบลบ้านแหลมและวิเคราะห์องค์การเทศบาลตำบลบ้านแหลมที่เป็นองค์กรหลักในการพัฒนาท้องถิ่น เพื่อค้นหาจุดแข็งจุดอ่อนโอกาสและอุปสรรคที่อาจส่งผลต่อการดำเนินงาน โดยทำการสำรวจสภาพการณ์ 2 ด้าน คือ สภาพการณ์ภายในและสภาพการณ์ภายนอกเพื่อให้รู้จักตนเองและรู้จักสภาพแวดล้อมในการบริหารและการบริการสาธารณะ ซึ่งจะช่วยให้ผู้มีส่วนเกี่ยวข้องในการพัฒนาท้องถิ่นทราบถึงการเปลี่ยนแปลงต่างๆที่เกิดขึ้นแล้วและแนวโน้มการเปลี่ยนแปลงในอนาคตรวมถึงผลกระทบของการเปลี่ยนแปลงที่มีต่อการพัฒนาท้องถิ่น ซึ่งข้อมูลเหล่านี้เทศบาลตำบลบ้านแหลมได้นำไปใช้ในการกำหนดแนวทางการพัฒนาและโครงการกิจกรรมต่างๆที่เป็นไปตามอำนาจหน้าที่เพื่อแก้ไขปัญหาความเดือดร้อนของประชาชน สนองตอบต่อความต้องการของประชาชน สนองตอบต่อวิสัยทัศน์และพันธกิจการพัฒนาของเทศบาลตำบลบ้านแหลมเชื่อมโยงกับการพัฒนาของอำเภอบ้านแหลม ของจังหวัดเพชรบุรีและนโยบายการพัฒนาของรัฐบาลในระดับประเทศ

1. การวิเคราะห์สภาพการณ์ภายนอก เป็นการวิเคราะห์เชิงยุทธศาสตร์ โดยมีหน่วยหรือขอบเขตในการวิเคราะห์จากพื้นที่เขตเทศบาลตำบลบ้านแหลม โดยถือว่าสิ่งต่างๆที่เป็นประเด็นที่ปรากฏหรือมีอยู่ในเขตเทศบาลตำบลบ้านแหลม เป็นปัจจัยภายในที่ใช้ในการวิเคราะห์ ส่วนประเด็นที่ปรากฏหรือมีอยู่ ที่อยู่นอกเขตเทศบาลตำบลบ้านแหลมจะถือว่าเป็นปัจจัยภายนอก

### ปัจจัยภายใน

จุดแข็ง	จุดอ่อน
1. เป็นเมืองศูนย์กลางของอำเภอบ้านแหลม	1. ถนนในเขตเทศบาลฯที่เป็นถนนสายรองคับแคบและถนนบางส่วนยังไม่มีที่ระบายน้ำสำหรับรองรับน้ำเสียจากครัวเรือน ท่อระบายน้ำที่มีอยู่เดิมก่อสร้างมาเป็นระยะเวลานานและขาดการบำรุงดูแลรักษาทำให้ท่อระบายน้ำส่วนใหญ่มีดินเลนตกค้างและแข็งตัวอยู่ตลอดแนวท่อเป็นอุปสรรคต่อการระบายน้ำ
2. มีโครงข่ายการคมนาคมเชื่อมโยงทั่วเขตเทศบาลฯ และเชื่อมต่อกับท้องถิ่นอื่นในอำเภอและจังหวัด	2. ไม่มีระบบบริหารจัดการน้ำเสียในพื้นที่เขตเทศบาล
3. มีระบบสาธารณสุขปึกา สาธารณูปการทั่วถึงครอบคลุมพื้นที่เขตเทศบาลฯ	3. ไม่มีสถานที่จอดรถเพียงพอในย่านการค้า
4. ไม่มีครัวเรือนตามทะเบียนบ้านในเขตเทศบาลที่ตกเกณฑ์มาตรฐานการพัฒนาคุณภาพชีวิต	4. ขาดความหลากหลายในรูปแบบของแหล่งท่องเที่ยว
5. ไม่มีโรงงานอุตสาหกรรมขนาดใหญ่ในพื้นที่เขตเทศบาล	5. แม่น้ำเพชรบุรีช่วงที่ไหลผ่านเขตเทศบาลตื้นเขินเป็นบางช่วงและมีคลองข่อยแยกจำนวนมากแต่อยู่ในภาวะตื้นเขินและการรุกรกล้ำลำคลอง
6. มีแม่น้ำเพชรบุรีเป็นทุนทางด้านสิ่งแวดล้อมและเป็นแหล่งน้ำต้นทุนเพื่อการอุปโภค บริโภคของคนในเขตเทศบาล	6. ไม่มีการประกาศใช้กฎหมายผังเมืองรวมในพื้นที่เขตเทศบาลฯ
7. เป็นแหล่งรวมผลผลิตอาหารทะเลสดและอาหารทะเลแปรรูป	7. ขาดการสืบทอดภูมิปัญญาท้องถิ่นด้านประมงพื้นบ้านและการแปรรูปอาหารทะเล
8. ถนนสายหลักในเขตเทศบาลเป็นถนนสายสำคัญที่เชื่อมต่อระหว่างถนนพระราม 2 ไปสู่แหล่งท่องเที่ยวที่สำคัญของจังหวัดเพชรบุรี	8. ไม่มีโรงแรมที่ได้มาตรฐานสำหรับรองรับนักท่องเที่ยว
9. เป็นแหล่งรวมภูมิปัญญาด้านประมงพื้นบ้านและการแปรรูปอาหารทะเล	9. การรวมกลุ่มของประชาชนในชุมชนทั้งที่เป็นทางการและไม่เป็นทางการยังมีน้อย

## ปัจจัยภายใน (ต่อ)

จุดแข็ง	จุดอ่อน
	<ol style="list-style-type: none"> <li>10. ประชาชนที่ตั้งบ้านเรือนอยู่ริมน้ำยังมีการทิ้งขยะลงไปในแม่น้ำลำคลอง</li> <li>11. มีแรงงานต่างด้าวอยู่อาศัยในพื้นที่เขตเทศบาลและทิ้งขยะไม่เป็นที่ไม่รักษาความสะอาดความเป็นระเบียบเรียบร้อยในแหล่งที่อยู่อาศัย</li> <li>12. ขาดระบบบริหารจัดการขยะที่ถูกต้องตามหลักสุขาภิบาล</li> <li>13. ป้ายบอกทางจราจรและป้ายแนะนำเส้นทางยังไม่ครอบคลุมพื้นที่ในจุดสำคัญที่เป็นเส้นทางเชื่อมต่อไปยังพื้นที่อื่นๆ</li> <li>14. การมีส่วนร่วมของประชาชนในกิจกรรมของเทศบาลยังมีน้อย</li> </ol>

## ปัจจัยภายนอก

โอกาส	อุปสรรค
<ol style="list-style-type: none"> <li>1. อยู่ใกล้กรุงเทพฯ มีเส้นทางคมนาคมติดต่อที่สะดวกและมีเส้นทางสายพระราม 2 ถึงอำเภอชะอำ(เส้นทางลัดที่ช่วยย่นระยะทาง)เป็นทางเลือกของนักท่องเที่ยวทำให้อำเภอบ้านแหลมเป็นเส้นทางผ่านที่สำคัญสร้างโอกาสในการส่งเสริมเศรษฐกิจของชุมชนด้านการค้าการลงทุนเพื่อรองรับการท่องเที่ยว</li> <li>2. ในท้องถิ่นใกล้เคียงมีแหล่งท่องเที่ยวที่สามารถเชื่อมโยงการท่องเที่ยวถึงกันได้เป็นเครือข่ายการท่องเที่ยวขนาดใหญ่และเป็นที่น่าสนใจของนักท่องเที่ยว</li> </ol>	<ol style="list-style-type: none"> <li>1. มีประชากรแฝงทั้งที่เป็นแรงงานต่างด้าวและอื่นๆมาอยู่อาศัยในเขตเทศบาลจำนวนมากอาจเป็นปัญหาด้านสาธารณสุขในอนาคต</li> <li>2. กฎหมายที่เกี่ยวกับการประมงมีผลกระทบกับวิถีการดำเนินชีวิตของอาชีพประมงพื้นบ้านและข้อกำหนดเกี่ยวกับกฎหมายแรงงานต่างด้าวมีผลกระทบกับอาชีพประมงขนาดใหญ่</li> <li>3. แม่น้ำเพชรบุรีช่วงที่ไหลผ่านอำเภอบ้านแหลมอยู่ในช่วงปลายน้ำจึงเป็นแหล่งรับรวมมลพิษทางน้ำทั้งจากต้นน้ำและจากคนในชุมชนส่งผลให้คุณภาพน้ำต่ำมีผลกระทบต่ออาชีพประมง</li> </ol>

2. การวิเคราะห์สภาพการณ์ภายใน เป็นการวิเคราะห์เชิงโครงการ/กิจกรรม โดยมีหน่วยหรือขอบเขตในการวิเคราะห์ คือองค์กรเทศบาลตำบลบ้านแหลม ดังนั้นสิ่งที่เป็นทรัพยากรในการบริหารและองค์ประกอบขององค์กรเทศบาลตำบลบ้านแหลม เช่น สภาพเทศบาลฯ เทศบัญญัติต่างๆ หรือสิ่งที่ปรากฏหรือมีอยู่ซึ่งอยู่ในขอบเขตที่เทศบาลสามารถควบคุม กำกับดูแลได้จะถือว่าเป็นปัจจัยภายในที่ใช้ในการวิเคราะห์ ส่วนสิ่งที่ปรากฏหรือมีอยู่แต่เทศบาลฯไม่สามารถควบคุมกำกับดูแลได้ ไม่ว่าจะสิ่งนั้นจะอยู่ภายในหรือภายนอกองค์กรเทศบาลฯ ก็ตามจะถือว่าเป็นปัจจัยภายนอก

### ปัจจัยภายใน

จุดแข็ง	จุดอ่อน
<ol style="list-style-type: none"> <li>1. ผู้บริหารและสภาเทศบาลมีความเป็นเอกภาพ</li> <li>2. ผู้บริหารมีนโยบายและแนวทางการพัฒนาที่ชัดเจน ื่อต่อการพัฒนาเทศบาลฯโดยรวมและไม่ขัดแย้งกับยุทธศาสตร์การพัฒนาจังหวัด</li> <li>3. มีระบบแผนที่ภาษีเป็นเครื่องมือในการบริหารจัดการด้านรายได้ของเทศบาลฯ</li> <li>4. บุคลากรของเทศบาลมีความพร้อมในการปฏิบัติงานโดยใช้เทคโนโลยีคอมพิวเตอร์และเทคโนโลยีสารสนเทศอื่นและพร้อมรับการเปลี่ยนแปลง</li> </ol>	<ol style="list-style-type: none"> <li>1. จำนวนบุคลากรที่มีความรู้ความชำนาญในแต่ละด้านมีจำนวนน้อยไม่สอดคล้องกับปริมาณ งานในแต่ละภารกิจ</li> <li>2. ไม่มีแหล่งรายได้ใหม่ๆเพิ่มขึ้น เนื่องจากไม่มีการขยายตัวทางเศรษฐกิจ ไม่มีการลงทุนในกิจการใหม่เพิ่มขึ้น</li> <li>3. การตราเทศบัญญัติหรือข้อกำหนดที่จะบังคับใช้ในเขตเทศบาลฯ ยังไม่ครอบคลุมและสอดคล้องกับสภาพการณ์ปัจจุบันและการบังคับใช้ไม่สมบูรณ์</li> <li>4. ขาดการพัฒนากระบวนการฐานข้อมูลของเทศบาล</li> <li>5. ขาดการติดตามประเมินผลการปฏิบัติงานอย่างต่อเนื่อง</li> <li>6. ขาดการให้ความร่วมมือในการทำงานเป็นทีมและขาดการบูรณาการงานของแต่ละหน่วยงาน</li> <li>7. ขาดความพร้อมในเรื่องวัสดุ อุปกรณ์ด้านการป้องกันและระงับอัคคีภัยอย่างเพียงพอที่จะตอบสนองต่อการบริการสาธารณะของเทศบาล</li> <li>8. ขาดการประชาสัมพันธ์ข้อมูลข่าวสารของเทศบาล</li> </ol>

### ปัจจัยภายนอก

โอกาส	อุปสรรค
<ol style="list-style-type: none"> <li>1. ได้รับการสนับสนุนงบประมาณจากภาคเอกชน และองค์การบริหารส่วนจังหวัดในการพัฒนาเมือง</li> </ol>	<ol style="list-style-type: none"> <li>1. แผนชุมชนขาดความชัดเจนในการนำไปสู่การปฏิบัติ</li> <li>2. การมีส่วนร่วมของประชาชนในการจัดทำแผนชุมชนยังไม่ทั่วถึง</li> <li>3. มีที่ดินทิ้งขยะเป็นของตนเอง แต่ตั้งอยู่ในเขตการปกครองของท้องถิ่นอื่น</li> </ol>

### 3.2 การประเมินสถานการณ์สภาพแวดล้อมภายนอกที่เกี่ยวข้อง

การที่เส้นทางถนนพระราม 2 แยกเข้าถนนคลองโคโคน้ำ-บางตะบูน-บ้านแหลม เป็นที่นิยมของนักท่องเที่ยวมากขึ้น ทำให้เกิดการขยายตัวของเมืองตั้งแต่เข้าเขต อบต.คลองโคโคน้ำ ผ่านตำบลยี่สาร ตำบลบางตะบูน จะเห็นการเปลี่ยนแปลงของเมืองมีการขยายตัวของเมืองออกไปตามแนวถนนคลองโคโคน้ำ-บางตะบูน มีบ้านเรือนและร้านอาหารเกิดขึ้นตลอดแนวถนนเป็นทางเลือกให้นักท่องเที่ยว แต่เมื่อเข้าสู่เขตเทศบาลตำบลบ้านแหลมยังไม่เห็นการเปลี่ยนแปลงที่รองรับกระแสการท่องเที่ยวในเส้นทางสายนี้ ยังไม่มีร้านอาหารทะเล ร้านของฝากประเภทอาหารทะเลแปรรูปเกิดขึ้นใหม่ ทำให้นักท่องเที่ยวที่ผ่านเส้นทางสายนี้ผ่านเลยไปเป็นส่วนใหญ่มีเพียงส่วนน้อยที่จะแวะชมเมืองหรือแวะเที่ยวไหว้พระที่วัดในกลาง วัดต้นสนจึงไม่ทำให้การท่องเที่ยวผ่านเส้นทางสายนี้ส่งผลต่อเศรษฐกิจของประชาชนในเขตเทศบาลตำบลบ้านแหลมในขณะนี้ แต่ปริมาณรถของนักท่องเที่ยวที่เพิ่มขึ้นและการใช้ความเร็วสูงส่งผลต่อความปลอดภัยในการจราจรในเขตเทศบาลที่ถนนค่อนข้างแคบและเป็นถนนที่อยู่ในย่านชุมชนที่มีการสัญจรพลุกพล่าน

ในขณะที่การเพิ่มขึ้นของแรงงานต่างด้าวในอาชีพที่เกี่ยวข้องเนื่องกับประมงทะเลมีการขยายตัวของแรงงานต่างด้าวเป็นกลุ่มก้อนและมีการค้าขายกันเองมากขึ้น สิ่งที่ต้องเฝ้าระวังคือเรื่องโรคติดต่อสำคัญที่สูญหายไปจากประเทศไทยแล้วอาจหวนกลับมาอีกโดยมีแรงงานต่างด้าวเป็นพาหะอีกทั้งพฤติกรรมการใช้ชีวิตที่ขาดการดูแลรักษาความสะอาดที่อยู่อาศัยและความแออัด กลายเป็นแหล่งเพาะเชื้อโรคต่างๆ รวมถึงการทิ้งขยะลงแม่น้ำลำคลอง เป็นปัญหาที่ต้องคอยแก้ไขและเฝ้าระวังต่อเนื่อง

การที่พื้นที่เขตเทศบาลตำบลบ้านแหลมเป็นเมืองประมงคุณภาพน้ำของแม่น้ำเพชรบุรีที่เชื่อมต่อกับทะเลอ่าวไทยจึงเป็นผลเชื่อมโยงกันและส่งผลกระทบต่ออาชีพประมงพื้นบ้านหรือประมงชายฝั่งโดยตรง แต่เนื่องจากแม่น้ำเพชรบุรีในส่วนที่ไหลผ่านเขตเทศบาลตำบลบ้านแหลมเป็นพื้นที่ปลายน้ำก่อนออกสู่ทะเล การดูแลรักษาแม่น้ำจะต้องทำร่วมกันทั้งต้นน้ำ กลางน้ำและปลายน้ำ เพราะอย่างไรก็ตามพื้นที่ปลายน้ำก็ต้องรับเอาขยะและน้ำที่ไหลมาจากต้นน้ำและกลางน้ำ

★ 3.3 ความเชื่อมโยงยุทธศาสตร์การพัฒนาจังหวัดกับยุทธศาสตร์การพัฒนาขององค์กรปกครองส่วนท้องถิ่น  
โครงสร้างเชื่อมโยงแผนยุทธศาสตร์การพัฒนาเทศบาลตำบลบ้านแหลม พ.ศ.2561-2564

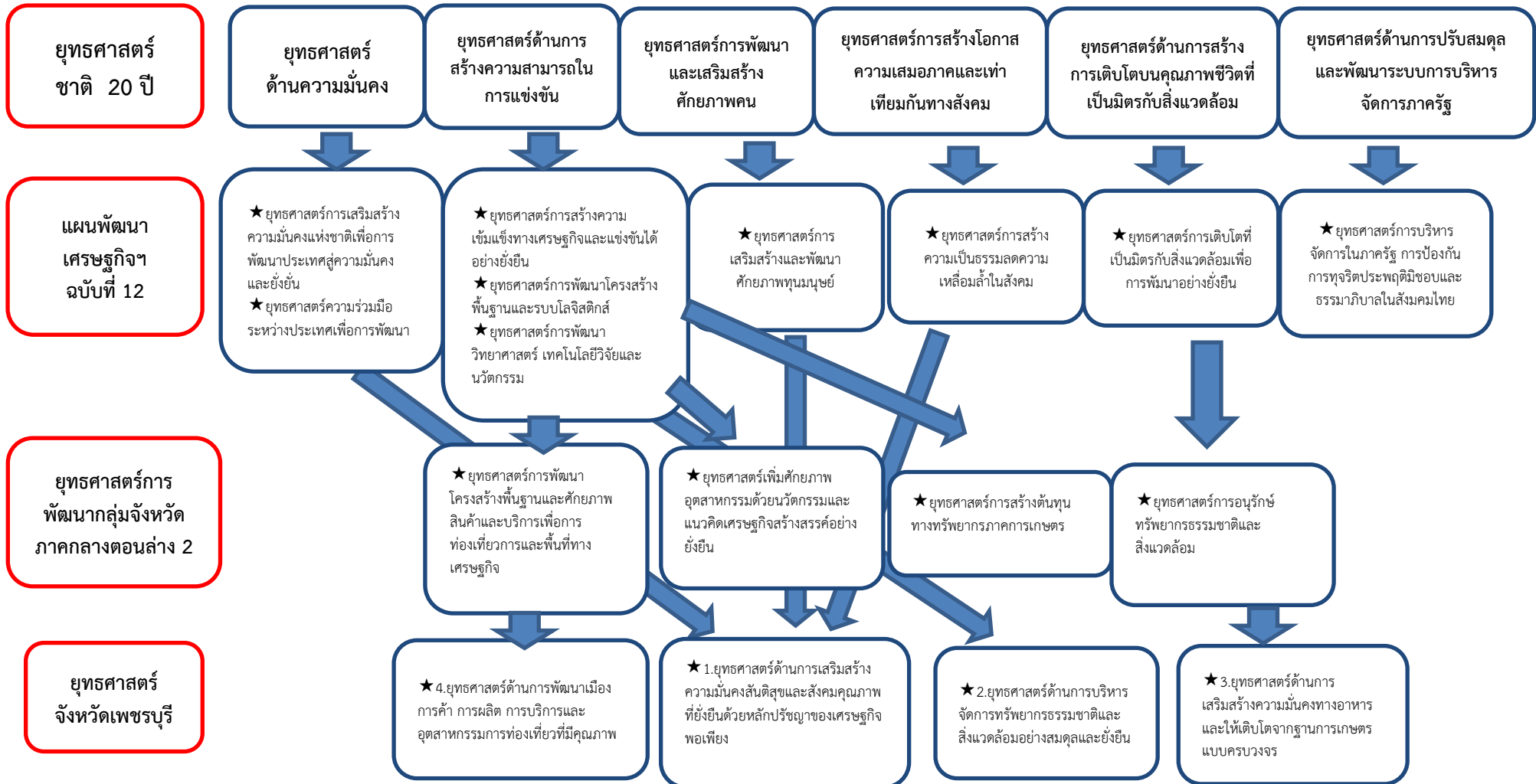

โครงสร้างเชื่อมโยงแผนยุทธศาสตร์การพัฒนาเทศบาลตำบลบ้านแหลม พ.ศ.2561-2564 (ต่อ)

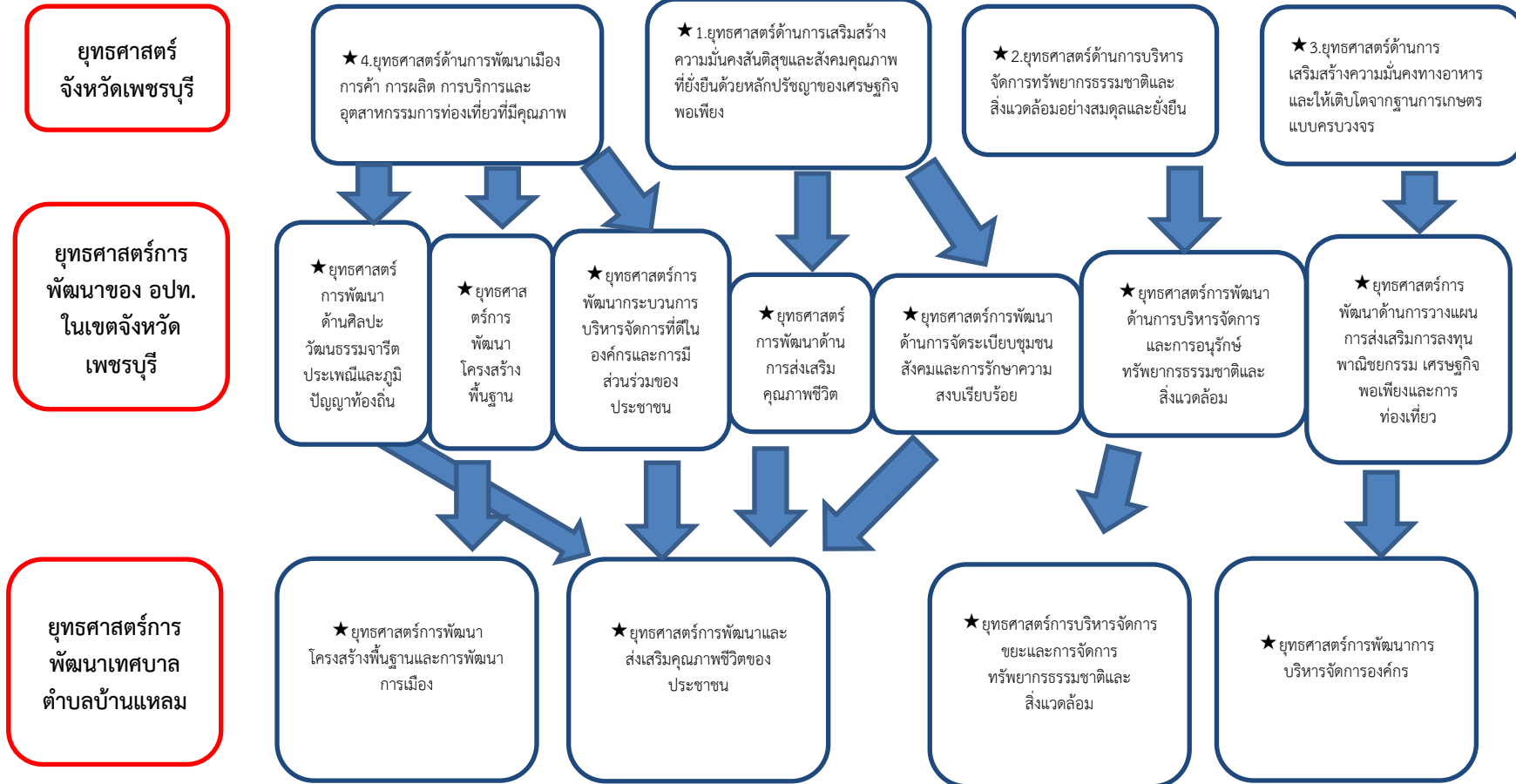

### ★ 3.4 แผนผังยุทธศาสตร์ (Strategic map)

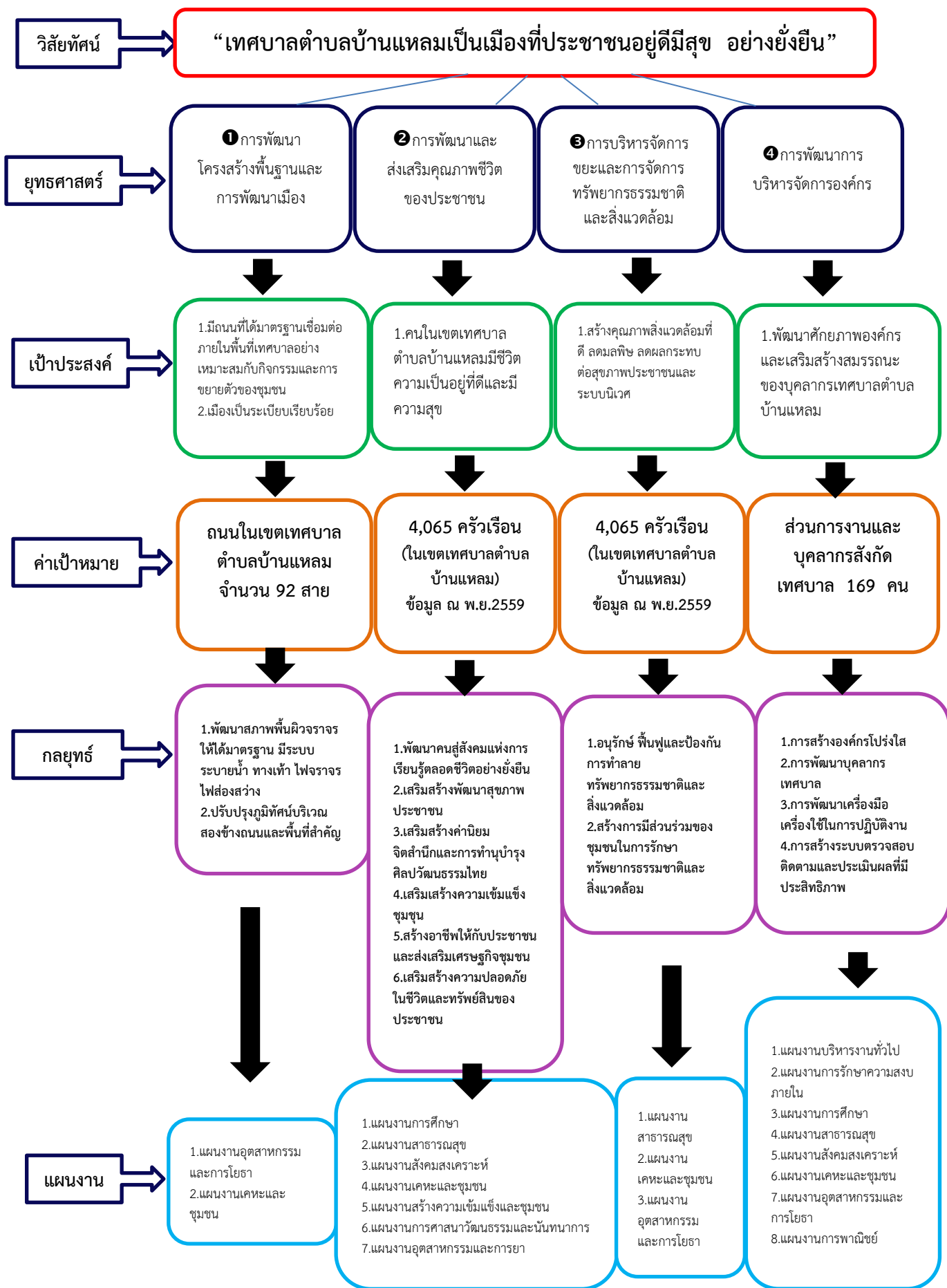

## 3.5 รายละเอียดยุทธศาสตร์

ความเชื่อมโยงกับยุทธศาสตร์จังหวัด	ยุทธศาสตร์อปท.ในเขตจังหวัด	ยุทธศาสตร์อปท.	เป้าประสงค์	ตัวชี้วัดผลผลิต/โครงการ	ค่าเป้าหมาย				ความก้าวหน้าของเป้าหมาย	กลยุทธ์	ผลผลิต/โครงการ	หน่วยงานรับผิดชอบหลัก	หน่วยสนับสนุน
					2561	2562	2563	2564					
ยุทธศาสตร์ที่ 4 การพัฒนาเมืองการค้า การผลิต การบริการ และอุตสาหกรรม การท่องเที่ยว ที่มีคุณภาพ แนวทางการพัฒนาที่ 4.3 พัฒนาโครงสร้างพื้นฐานของจังหวัด เชื่อมโยงการเติบโตของการคมนาคมและ โลจิสติกส์ตามนโยบายของรัฐบาลทั้งทางบก ทางน้ำ ทางอากาศ	ยุทธศาสตร์ที่ 1 การพัฒนา ด้านโครงสร้างพื้นฐาน	การพัฒนา โครงสร้างพื้นฐานและการพัฒนาเมือง	1.มีถนนที่ได้มาตรฐาน เชื่อมต่อภายในพื้นที่เทศบาล อย่างเหมาะสมกับกิจกรรมและการขยายตัวของชุมชน 2.เมืองเป็นระเบียบเรียบร้อย	1.ร้อยละของถนนในเขตเทศบาลตำบลบ้านแหลมที่ก่อสร้างและปรับปรุงให้ได้มาตรฐานทางหลวงท้องถิ่นและได้รับการขึ้นทะเบียนเป็นทางหลวงท้องถิ่น 2.ร้อยละของพื้นที่สาธารณะในเขตเทศบาลที่ได้รับการปรับปรุงดูแลให้มีความสะอาดความเป็นระเบียบเรียบร้อยสวยงามอย่างต่อเนื่อง	7 สาย	20 สาย	40 สาย	92 สาย	- ปี 61 ถนนที่ก่อสร้างแล้ว จำนวน 7 สาย - ปี 62 มีความก้าวหน้าเพิ่มขึ้นจากปี 61 35% - ปี 63 มีความก้าวหน้าเพิ่มขึ้นจากปี 62 50% - ปี 64 ถนน 92 สายได้รับการพัฒนาปรับปรุง	1.พัฒนาสภาพพื้นผิวจราจรให้ได้มาตรฐาน มีระบบระบายน้ำ ทางเท้า ไฟจราจร ไฟส่องสว่าง 2.ปรับปรุงภูมิทัศน์บริเวณสองข้างถนนและพื้นที่สำคัญ	1. มีถนนที่ได้มาตรฐาน 2.เมืองเป็นระเบียบเรียบร้อย	กองช่าง	1. กองสาธารณสุข 2. สำนักปลัดเทศบาล 3. กองคลัง
ยุทธศาสตร์ที่ 1 การเสริมสร้างความมั่นคงสันติสุข และสังคมคุณภาพที่ยั่งยืนด้วยหลักปรัชญาของเศรษฐกิจพอเพียง	ยุทธศาสตร์ที่ 2 การพัฒนา ด้านส่งเสริมคุณภาพชีวิตของประชาชน	การพัฒนาและส่งเสริมคุณภาพชีวิตของประชาชน	1.คนในเขตเทศบาลตำบลบ้านแหลมมีชีวิตความเป็นอยู่ที่ดีและมีความสุข	1.สัดส่วนที่ลดลงของครัวเรือนในเขตเทศบาลตำบลบ้านแหลมที่ตกเกณฑ์ จปฐ. 2.ร้อยละของประชาชนที่เป็นตัวแทนครัวเรือนในเขตเทศบาลตำบลบ้านแหลมที่ตอบแบบสอบถามว่ามีชีวิตความเป็นอยู่ที่ดีและมีความสุข	1,000 ครัวเรือน	2,000 ครัวเรือน	3,000 ครัวเรือน	4,065 ครัวเรือน	- ปี61 1,000 ครัวเรือนมีชีวิตความเป็นอยู่ที่ดีขึ้น - ปี62 ความก้าวหน้าเพิ่มขึ้น จากปี61 50% - ปี63 ความก้าวหน้าเพิ่มขึ้น จากปี 62 66% - ปี64 4,065 ครัวเรือนมีชีวิตความเป็นอยู่ที่ดีขึ้น	1.พัฒนาคนสู่สังคมแห่งการเรียนรู้ตลอดชีวิตอย่างยั่งยืน 2.เสริมสร้างพัฒนาสุขภาพประชาชน 3.เสริมสร้างค่านิยมจิตสำนึกและการทำนุบำรุง ศิลปวัฒนธรรมไทย 4.เสริมสร้างความเข้มแข็งชุมชน 5.สร้างอาชีพให้กับประชาชนและส่งเสริมเศรษฐกิจชุมชน 6.เสริมสร้างความปลอดภัยในชีวิตและทรัพย์สินของประชาชน	คนในเขตเทศบาลตำบลบ้านแหลมมีชีวิตความเป็นอยู่ที่ดีและมีมีความสุข	1. กองการศึกษา 2. กองสาธารณสุข 3. สำนักปลัดเทศบาล	1. กองช่าง 2. กองคลัง

## 3.5 รายละเอียดยุทธศาสตร์

ความเชื่อมโยง กับยุทธศาสตร์ จังหวัด	ยุทธศาสตร์ อปท. ในเขต จังหวัด	ยุทธศาสตร์ อปท.	เป้าประสงค์	ตัวชี้วัด ผลผลิต/โครงการ	ค่าเป้าหมาย				ความก้าวหน้า ของเป้าหมาย	กลยุทธ์	ผลผลิต/ โครงการ	หน่วยงาน รับผิดชอบ หลัก	หน่วย สนับสนุน
					2561	2562	2563	2564					
ยุทธศาสตร์ที่ 1 การบริหารจัดการ ทรัพยากรธรรมชาติและสิ่งแวดล้อมอย่าง สมดุลและยั่งยืน	ยุทธศาสตร์ ที่ 5 การพัฒนา ด้านการ บริหาร จัดการและ อนุรักษ์ ทรัพยากรธ รรมชาติ และ สิ่งแวดล้อม	การบริหาร จัดการขยะ และการ จัดการ ทรัพยากร- ธรรมชาติ และ สิ่งแวดล้อม	1.สร้างคุณภาพ สิ่งแวดล้อมที่ดี ลดมลพิษ ลด ผลกระทบต่อ สุขภาพ ประชาชนและ ระบบนิเวศ	1.ร้อยละของ ครัวเรือนที่เข้าร่วม กิจกรรมคัดแยกขยะ 2.ร้อยละที่เพิ่มขึ้น ของปริมาณขยะที่ได้ จากการคัดแยกขยะ 3.เกณฑ์ที่ดีที่เพิ่มขึ้น ของคุณภาพน้ำใน แม่น้ำเพชรบุรีช่วงที่ ไหลผ่าน เขตเทศบาล ตำบลบ้านแหลม 4.ร้อยละที่ลดลงของ จำนวนครัวเรือนที่รูก ลำแม่น้ำลำคลอง	1,000 ครัวเรือน	2,000 ครัวเรือน	3,000 ครัวเรือน	4,065 ครัวเรือน	- ปี61 1,000 ครัวเรือนมีชีวิตความ เป็นอยู่ที่ดีขึ้น - ปี62 ความก้าวหน้า เพิ่มขึ้น จากปี61 50% - ปี63 ความก้าวหน้า เพิ่มขึ้น จากปี 62 66% - ปี64 4,065 ครัวเรือนมีชีวิตความ เป็นอยู่ที่ดีขึ้น	1.อนุรักษ์ ฟื้นฟูและ ป้องกันการทำลาย ทรัพยากรธรรมชาติและ สิ่งแวดล้อม 2.สร้างการมีส่วนร่วมของ ชุมชนในการรักษา ทรัพยากรธรรมชาติและ สิ่งแวดล้อม	คุณภาพ สิ่งแวดล้อม ที่ดี ลดมลพิษ ลดผลกระทบ ต่อสุขภาพ ประชาชน และระบบ นิเวศ	1. กอง สาธารณสุข	1. กองช่าง 2. กองคลัง 3. สำนัก ปลัดเทศบาล 4. กอง การศึกษา
ยุทธศาสตร์ที่ 4 การพัฒนาเมืองการค้า การผลิต การบริการ และอุตสาหกรรม ท่องเที่ยว ที่มีคุณภาพ แนวทางการพัฒนาที่ 4.4 ปรับระบบการ บริหารจัดการให้ทันสมัย และมีธรรมาภิบาล และเพิ่มประสิทธิภาพ การบริการประชาชน	ยุทธศาสตร์ ที่ 7 การพัฒนา กระบวนการ บริหารจัดการ ที่ดีในองค์กร และการมีส่วน ร่วมของ ประชากร	การ พัฒนาการ บริหารจัดการ องค์กร องค์กร เสริมสร้าง สมรรถนะของ บุคลากร เทศบาลตำบล บ้านแหลม	1.พัฒนา ศักยภาพ องค์กรและ เสริมสร้าง สมรรถนะของ บุคลากร เทศบาลตำบล บ้านแหลม	1.ร้อยละที่ลดลงของ เรื่องร้องทุกข์ ร้องเรียน 2.ร้อยละที่เพิ่มขึ้น ของเรื่องร้องทุกข์ ร้องเรียน ที่ได้ ดำเนินการแก้ไข ปัญหาอย่างเป็น ระบบ โดยมีขั้นตอน และระยะเวลาที่ ชัดเจน	พนักงาน เทศบาล 40 คน	พนักงานจ้าง ตามภารกิจ และ ลูกจ้างประจำ 40 คน	พนักงาน จ้างทั่วไป 40	บุคลากร สังกัด เทศบาล 169 คน	ปี61 พนักงาน เทศบาล มีคุณภาพ เพิ่มขึ้น ปี62 พนักงานจ้าง ตามภารกิจและ ลูกจ้างประจำ มี คุณภาพเพิ่มขึ้น ปี63 พนักงานจ้าง ทั่วไปมีคุณภาพ เพิ่มขึ้น ปี64 บุคลากรทั้งหมด มีคุณภาพเพิ่มขึ้น	1.การสร้างองค์กรโปร่งใส 2.การพัฒนาบุคลากร เทศบาล 3.การพัฒนาเครื่องมือ เครื่องใช้ในการปฏิบัติงาน 4.การสร้างระบบ ตรวจสอบ ติดตามและ ประเมินผลที่มี ประสิทธิภาพ	องค์กรมี คุณภาพ	1. สำนัก ปลัดเทศบาล 2. กองคลัง	1. กอง การศึกษา 2. กอง สาธารณสุข 3. กองช่าง

## ➤ ส่วนที่ 4 การนำแผนพัฒนาท้องถิ่นสู่ปฏิบัติการปฏิบัติ

### ๑ ยุทธศาสตร์การพัฒนาและแผนงาน

ที่	ยุทธศาสตร์	ด้าน	แผนงาน	หน่วยงาน รับผิดชอบหลัก	หน่วยงาน สนับสนุน
1	การพัฒนาโครงสร้างพื้นฐานและการพัฒนาเมือง	-บริการชุมชนและสังคม -เศรษฐกิจ	-งานรักษาความสงบ -เคหะและชุมชน -อุตสาหกรรมและการโยธา	สำนักปลัดเทศบาล กองช่าง กองช่าง	- กองสาธารณสุขฯ - สำนักปลัดเทศบาล - กองคลัง
2	การพัฒนาและส่งเสริมคุณภาพชีวิตของประชาชน	-บริหารทั่วไป  -บริการชุมชนและสังคม  -การดำเนินงานอื่น	-บริหารงานทั่วไป -งานรักษาความสงบ -การศึกษา -สาธารณสุข -เคหะและชุมชน  -สร้างความเข้มแข็งของชุมชน  -การศาสนา วัฒนธรรมและ นันทนาการ -งบกลาง	สำนักปลัดเทศบาล สำนักปลัดเทศบาล กองการศึกษา กองสาธารณสุขฯ กองช่าง กองสาธารณสุขฯ สำนักปลัดฯ  กองการศึกษา  สำนักปลัดฯ	- กองช่าง - กองคลัง
3	การบริหารจัดการขยะและการจัดการทรัพยากรธรรมชาติและสิ่งแวดล้อม	-บริการชุมชนและสังคม	-บริหารงานทั่วไป -การศึกษา -เคหะและชุมชน  -สาธารณสุข -อุตสาหกรรมและการโยธา	สำนักปลัดฯ กองการศึกษา กองสาธารณสุขฯ กองสาธารณสุขฯ กองสาธารณสุขฯ กองช่าง	- กองช่าง - กองคลัง - สำนักปลัดเทศบาล - กองการศึกษา

ที่	ยุทธศาสตร์	ด้าน	แผนงาน	หน่วยงาน รับผิดชอบหลัก	หน่วยงาน สนับสนุน
4	การพัฒนาระบบบริหารจัดการองค์กร	-บริหารทั่วไป -บริการชุมชนและสังคม	-บริหารงานทั่วไป -งานรักษาความสงบ -การศึกษา -เคหะและชุมชน	สำนักปลัดฯ สำนักปลัดฯ กองการศึกษา กองสาธารณสุขฯ กองช่าง	- กองการศึกษา - กองสาธารณสุขฯ - กองช่าง

**บัญชีโครงการพัฒนา**  
**แผนพัฒนาท้องถิ่นสี่ปี (พ.ศ.2561 – 2564)**  
**เทศบาลตำบลบ้านแหลม**

แบบ ผ.07

ยุทธศาสตร์	ปี 2561		ปี 2562		ปี 2563		ปี 2564		รวม 4 ปี	
	จำนวนโครงการ	งบประมาณ (บาท)	จำนวนโครงการ	งบประมาณ (บาท)	จำนวนโครงการ	งบประมาณ (บาท)	จำนวนโครงการ	งบประมาณ (บาท)	จำนวนโครงการ	งบประมาณ (บาท)
<b>๑</b> ยุทธศาสตร์การพัฒนาโครงสร้างพื้นฐานและการพัฒนาเมือง										
1.1 แผนงานงานรักษาความสงบ	2	20,000.00	-	-	1	15,000.00	-	-	3	35,000.00
1.2 แผนงานเคหะและชุมชน	3	276,000.00	4	926,000.00	5	3,476,000.00	4	1,776,000.00	16	6,454,000.00
1.3 แผนงานอุตสาหกรรมและการโยธา	7	21,506,400.00	15	7,210,000.00	9	30,895,000.00	7	9,940,000.00	38	69,551,400.00
<b>รวม</b>	<b>12</b>	<b>21,802,400.00</b>	<b>19</b>	<b>8,136,000.00</b>	<b>15</b>	<b>34,386,000.00</b>	<b>11</b>	<b>11,716,000.00</b>	<b>57</b>	<b>76,040,400.00</b>
<b>๒</b> ยุทธศาสตร์การพัฒนาและส่งเสริมคุณภาพชีวิตของประชาชน										
2.1 แผนงานบริหารงานทั่วไป	9	343,000.00	9	323,000.00	9	323,000.00	9	323,000.00	36	1,312,000.00
2.2 แผนงานงานรักษาความสงบ	5	125,000.00	6	135,000.00	5	115,000.00	6	135,000.00	22	510,000.00
2.3 แผนงานการศึกษา	9	10,399,910.00	9	10,453,600.00	9	10,506,600.00	9	10,648,600.00	36	42,008,710.00
2.4 แผนงานสาธารณสุข	18	1,031,000.00	18	1,031,000.00	18	1,031,000.00	18	1,031,000.00	72	4,124,000.00
2.5 แผนงานเคหะและชุมชน	2	671,000.00	1	216,000.00	1	216,000.00	1	216,000.00	5	1,319,000.00
2.6 แผนงานสร้างความเข้มแข็งของชุมชน	11	865,000.00	9	415,000.00	8	365,000.00	8	365,000.00	36	2,010,000.00
2.7 แผนงานการศาสนาวัฒนธรรมและนันทนาการ	15	936,000.00	14	906,000.00	15	936,000.00	14	906,000.00	58	3,684,000.00
2.8 แผนงานงบบกลาง	3	22,800,000.00	3	23,000,000.00	3	23,200,000.00	3	23,500,000.00	12	92,500,000.00
<b>รวม</b>	<b>72</b>	<b>37,170,910.00</b>	<b>69</b>	<b>36,479,600.00</b>	<b>68</b>	<b>36,692,600.00</b>	<b>68</b>	<b>37,124,600.00</b>	<b>277</b>	<b>147,467,710.00</b>

บัญชีโครงการพัฒนา  
แผนพัฒนาท้องถิ่นสี่ปี (พ.ศ.2561 – 2564)  
เทศบาลตำบลบ้านแหลม

แบบ ผ.07

ยุทธศาสตร์	ปี 2561		ปี 2562		ปี 2563		ปี 2564		รวม 4 ปี	
	จำนวนโครงการ	งบประมาณ (บาท)	จำนวนโครงการ	งบประมาณ (บาท)	จำนวนโครงการ	งบประมาณ (บาท)	จำนวนโครงการ	งบประมาณ (บาท)	จำนวนโครงการ	งบประมาณ (บาท)
<b>๓</b> ยุทธศาสตร์การบริหารจัดการขยะและ การจัดการทรัพยากรธรรมชาติและสิ่งแวดล้อม										
3. 1 แผนงานบริหารงานทั่วไป	1	10,000.00	1	10,000.00	1	10,000.00	1	10,000.00	4	40,000.00
3. 2 แผนงานการศึกษา	1	27,000.00	1	20,000.00	1	20,000.00	1	20,000.00	4	87,000.00
3. 3 แผนงานสาธารณสุข	15	4,475,000.00	15	4,475,000.00	15	4,477,000.00	15	4,477,000.00	60	17,904,000.00
3. 4 แผนงานเคหะและชุมชน	-	-	-	-	2	1,000,000.00	1	90,000.00	3	1,090,000.00
3. 5 แผนงานอุตสาหกรรมและการโยธา	2	100,900.00	3	430,000.00	4	1,325,000.00	5	2,030,000.00	14	3,885,900.00
<b>รวม</b>	<b>19</b>	<b>4,612,900.00</b>	<b>20</b>	<b>4,935,000.00</b>	<b>23</b>	<b>6,832,000.00</b>	<b>23</b>	<b>6,627,000.00</b>	<b>85</b>	<b>23,006,900.00</b>
<b>๔</b> ยุทธศาสตร์การพัฒนาการบริหารจัดการ องค์กร										
4. 1 แผนงานบริหารงานทั่วไป	19	1,924,900.00	16	1,027,000.00	14	1,007,000.00	11	977,000.00	60	4,935,900.00
4. 2 แผนงานงานรักษาความสงบ	1	10,000.00	1	20,000.00	1	20,000.00	1	20,000.00	4	70,000.00
4. 3 แผนงานการศึกษา	10	1,376,500.00	6	1,200,000.00	8	1,252,000.00	6	1,190,000.00	30	5,018,500.00
4. 4 แผนงานเคหะและชุมชน	2	70,000.00	2	70,000.00	2	70,000.00	2	70,000.00	8	280,000.00
<b>รวม</b>	<b>32</b>	<b>3,381,400.00</b>	<b>25</b>	<b>2,317,000.00</b>	<b>25</b>	<b>2,349,000.00</b>	<b>20</b>	<b>2,257,000.00</b>	<b>102</b>	<b>10,304,400.00</b>
<b>รวมทั้งหมด</b>	<b>135</b>	<b>66,967,610.00</b>	<b>133</b>	<b>51,867,600.00</b>	<b>131</b>	<b>80,259,600.00</b>	<b>122</b>	<b>57,724,600.00</b>	<b>521</b>	<b>256,819,410.00</b>

## ๒ บัญชีโครงการพัฒนาท้องถิ่น

แบบ ผ.01

### รายละเอียดโครงการพัฒนา แผนพัฒนาท้องถิ่นสี่ปี (พ.ศ.2561 - 2564)

#### เทศบาลตำบลบ้านแหลม

ก.ยุทธศาสตร์จังหวัดเพชรบุรีที่ 4 การพัฒนาเมือง การค้า การผลิต การบริการและอุตสาหกรรมการท่องเที่ยวที่มีคุณภาพ  
ข.ยุทธศาสตร์การพัฒนาขององค์กรปกครองส่วนท้องถิ่นในเขตจังหวัดเพชรบุรีที่ 1 การพัฒนาด้านโครงสร้างพื้นฐาน

#### 1.ยุทธศาสตร์การพัฒนาเทศบาลตำบลบ้านแหลมที่ ๑ การพัฒนาโครงสร้างพื้นฐานและการพัฒนาเมือง

##### 1.1 แผนงานการรักษาความสงบภายใน

ที่	โครงการ	วัตถุประสงค์	เป้าหมาย (ผลผลิตของโครงการ)	งบประมาณและที่ผ่านมา				ตัวชี้วัด (KPI)	ผลที่คาดว่าจะได้รับ	หน่วยงาน รับผิดชอบหลัก
				2561 (บาท)	2562 (บาท)	2563 (บาท)	2564 (บาท)			
1	โครงการจัดระเบียบ ป้ายในเขตเทศบาล ตำบลบ้านแหลม	- เพื่อกำหนดแนว ทางการติดตั้งป้าย ประชาสัมพันธ์ทั้งของ หน่วยงานของรัฐและ เอกชนในเขตเทศบาล - เพื่อปรับปรุงภูมิทัศน์ เมืองให้มีความเป็น ระเบียบเรียบร้อย สวยงาม - เพื่อความปลอดภัย ของผู้ใช้รถใช้ถนน	- จัดประชุมแกนนำชุมชนเพื่อสำรวจและ กำหนดจุดติดตั้งป้ายประชาสัมพันธ์ต่างๆให้ เป็นสถานที่กลางที่เหมาะสม - ประชาสัมพันธ์สถานที่กลางสำหรับติดตั้ง ป้ายให้ประชาชน ภาคเอกชนและส่วนราชการ ต่างๆรับทราบ	5,000	-	-	-	-ร้อยละของ จำนวนชุมชน 9 ชุมชนที่มีผู้แทน เข้าร่วมการ พิจารณากำหนด จุดติดตั้งป้าย	-พื้นที่เขต เทศบาลมีความ เป็นระเบียบ เรียบร้อย ไม่มี ป้ายประชาสัมพันธ์ ติดตั้ง ระเกะระกะและ บดบังวิสัยทัศน์ ของผู้ใช้รถใช้ ถนน	สำนักปลัด เทศบาล งานเทศกิจ

แบบ ผ.01

ก.ยุทธศาสตร์จังหวัดเพชรบุรีที่ 4 การพัฒนาเมือง การค้า การผลิต การบริการและอุตสาหกรรมการท่องเที่ยวที่มีคุณภาพ  
 ข.ยุทธศาสตร์การพัฒนาขององค์กรปกครองส่วนท้องถิ่นในเขตจังหวัดเพชรบุรีที่ 1 การพัฒนาด้านโครงสร้างพื้นฐาน

1.ยุทธศาสตร์การพัฒนาเทศบาลตำบลบ้านแหลมที่ ๑ การพัฒนาโครงสร้างพื้นฐานและการพัฒนาเมือง

1.1 แผนงานการรักษาความสงบภายใน

ที่	โครงการ	วัตถุประสงค์	เป้าหมาย (ผลผลิตของโครงการ)	งบประมาณและที่ผ่านมา				ตัวชี้วัด (KPI)	ผลที่คาดว่าจะได้รับ	หน่วยงาน รับผิดชอบหลัก
				2561 (บาท)	2562 (บาท)	2563 (บาท)	2564 (บาท)			
2	โครงการอบรมจัดระเบียบแผงลอย หาบเร่ เสน่ห์เมืองบ้านแหลม	- เพื่อให้ความรู้และสร้างความเข้าใจเกี่ยวกับ ข้อกฎหมายระเบียบและแนวทางการปฏิบัติตามเทศบัญญัติและตามประกาศของเทศบาลตำบลบ้านแหลม -เพื่อสร้างความเป็นระเบียบเรียบร้อยในการตั้งวางสินค้าต่างๆ	- จัดกิจกรรมให้ความรู้และสร้างความเข้าใจแก่ผู้ประกอบการหาบเร่แผงลอยและผู้ประกอบการแปรรูปสินค้าประมง (ตากปลา ตากหอย) ในเขตเทศบาล	15,000	-	15,000	-	-ร้อยละของผู้ประกอบการหาบเร่ แผงลอย ผู้ประกอบการแปรรูปสินค้าประมง (ตากปลา ตากหอย) ที่เข้าร่วมกิจกรรม	-ผู้ประกอบการหาบเร่ แผงลอย ผู้ประกอบการแปรรูปสินค้าประมง (ตากปลา ตากหอย) ให้ความร่วมมือในการตั้งวางสินค้าไม่เกะกะกีดขวางทางจราจรหรือไม่รुकล้ำผิวจราจร	สำนักปลัดเทศบาล งานเทศกิจ
รวม 2 โครงการ		-	-	20,000	-	15,000	-	-	-	-

ก.ยุทธศาสตร์จังหวัดเพชรบุรีที่ 4 การพัฒนาเมือง การค้า การผลิต การบริการและอุตสาหกรรมการท่องเที่ยวที่มีคุณภาพ  
 ข.ยุทธศาสตร์การพัฒนาขององค์กรปกครองส่วนท้องถิ่นในเขตจังหวัดเพชรบุรีที่ 1 การพัฒนาด้านโครงสร้างพื้นฐาน  
 1.ยุทธศาสตร์การพัฒนาเทศบาลตำบลบ้านแหลมที่ ๑ การพัฒนาโครงสร้างพื้นฐานและการพัฒนาเมือง

แบบ ผ.01

### 1.2 แผนงานเคหะและชุมชน

ที่	โครงการ	วัตถุประสงค์	เป้าหมาย (ผลผลิตของโครงการ)	งบประมาณและที่ผ่านมา				ตัวชี้วัด (KPI)	ผลที่คาดว่าจะได้รับ	หน่วยงาน รับผิดชอบ หลัก
				2561 (บาท)	2562 (บาท)	2563 (บาท)	2564 (บาท)			
1	โครงการเปลี่ยนสายเมนไฟฟ้าสาธารณะพร้อมติดตั้งระบบควบคุมการปิด-เปิดอัตโนมัติ หมู่ที่ 1, 7 และ 10	- เพื่อแก้ไขปัญหาสายเมนไฟฟ้าสาธารณะที่ชำรุดเสื่อมสภาพทำให้ไฟฟ้าสาธารณะติดยๆ - เพื่อลดการใช้กำลังคนในการควบคุมการปิด-เปิดสวิทซ์ไฟฟ้าสาธารณะ	- เปลี่ยนสายเมนไฟฟ้าสาธารณะพร้อมติดตั้งระบบควบคุมการปิด-เปิดอัตโนมัติ - หมู่ที่ 1 ระยะทาง 3,200.00 เมตร พร้อมติดตั้งระบบควบคุมการปิด-เปิดอัตโนมัติ จำนวน 1 ชุด - หมู่ที่ 7 ระยะทาง 4,300.00 เมตร พร้อมติดตั้งระบบควบคุมการปิด-เปิดอัตโนมัติ จำนวน 2 ชุด - หมู่ที่ 10 ระยะทาง 3,000.00 เมตร พร้อมติดตั้งระบบควบคุมการปิด-เปิดอัตโนมัติ จำนวน 1 ชุด	-	650,000	-	-	-ไฟฟ้าสาธารณะในพื้นที่หมู่ที่ 1,7 และ 10 ได้รับการซ่อมเปลี่ยนระบบสายเมนไฟฟ้าและติดตั้งระบบควบคุมการปิด-เปิดอัตโนมัติตามเป้าหมาย	-ไฟฟ้าสาธารณะในพื้นที่หมู่ที่ 1,7 และ 10 มีความปลอดภัยและสามารถใช้งานได้อย่างมีประสิทธิภาพ	กองช่างงานไฟฟ้าถนน
2	โครงการติดตั้งไฟฟ้าสาธารณะถนนนาคราช และซอยเทศบาล 26 หมู่ที่ 2	-เพื่อติดตั้งระบบไฟฟ้าสาธารณะทดแทนของเดิมที่เสาไฟฟ้าชำรุดสายไฟเสื่อมสภาพ	ติดตั้งเสาเหล็กกิ่งเดี่ยวสูง 7.00 เมตร พร้อมโคมแบบไฮเพรชเซอร์โซเดียม 250 วัตต์ จำนวน 29 ต้น	-	-	1,200,000	-	-ถนนนาคราชและซอยเทศบาล 26 หมู่ที่ 2 ได้รับการติดตั้งไฟฟ้าสาธารณะตามเป้าหมาย	-ไฟฟ้าสาธารณะถนนนาคราชและซอยเทศบาล 26 หมู่ที่ 2 มีความปลอดภัยและมีประสิทธิภาพในการใช้งาน	กองช่างงานไฟฟ้าถนน

ก.ยุทธศาสตร์จังหวัดเพชรบุรีที่ 4 การพัฒนาเมือง การค้า การผลิต การบริการและอุตสาหกรรมการท่องเที่ยวที่มีคุณภาพ  
 ข.ยุทธศาสตร์การพัฒนาขององค์กรปกครองส่วนท้องถิ่นในเขตจังหวัดเพชรบุรีที่ 1 การพัฒนาด้านโครงสร้างพื้นฐาน  
 1.ยุทธศาสตร์การพัฒนาเทศบาลตำบลบ้านแหลมที่ ๑ การพัฒนาโครงสร้างพื้นฐานและการพัฒนาเมือง

### 1.2 แผนงานเคหะและชุมชน

ที่	โครงการ	วัตถุประสงค์	เป้าหมาย (ผลผลิตของโครงการ)	งบประมาณและที่ผ่านมา				ตัวชี้วัด (KPI)	ผลที่คาดว่าจะได้รับ	หน่วยงาน รับผิดชอบ หลัก
				2561 (บาท)	2562 (บาท)	2563 (บาท)	2564 (บาท)			
3	โครงการติดตั้งสัญญาณไฟจราจร บริเวณสามแยกบ้านพักนายอำเภอ บ้านแหลม หมู่ที่ 4 ตำบลบ้านแหลม	-เพื่อป้องกันการเกิดอุบัติเหตุ	- ทำการติดตั้งสัญญาณไฟจราจรจำนวน 3 ชุด (สามด้าน)	-	-	-	1,500,000	-ร้อยละที่ลดลงของการเกิดอุบัติเหตุในบริเวณดังกล่าว	-การเกิดอุบัติเหตุในบริเวณดังกล่าวลดลง	กองช่าง งานไฟฟ้า ถนน
4	โครงการถนนสายงาม	-เพื่อปรับปรุงภูมิทัศน์ถนนสายต่างๆ ในเขตเทศบาล ตามที่ที่ประชุมแกนนำชุมชนคัดเลือกในแต่ละปี	-ปรับปรุงภูมิทัศน์ถนน 1 สาย ตามที่ที่ประชุมแกนนำชุมชนคัดเลือกและเข้าร่วมดำเนินการกับเทศบาล โดยการทาสีสัญญาณจราจรตามแนวคันหินทางเท้า ทาสีสะพาน ติดตั้งป้ายสัญญาณจราจร ป้ายเตือนภัยต่างๆ ปลุกต้นไม้ เป็นต้น	50,000	50,000	50,000	50,000	-ร้อยละของจำนวนชุมชน 9 ชุมชนที่มีผู้แทนเข้าร่วมการพิจารณาเลือกถนนที่จะดำเนินการ -ร้อยละของจำนวนผู้แทนครัวเรือนในชุมชนที่เป็นที่ตั้งของถนนที่คัดเลือกที่เข้าร่วมดำเนินการร่วมกับเทศบาล	-ถนนในเขตเทศบาลตำบลบ้านแหลมมีภูมิทัศน์สวยงามโดยการมีส่วนร่วมของประชาชนในชุมชน	กองช่าง งานไฟฟ้า ถนน

ก.ยุทธศาสตร์จังหวัดเพชรบุรีที่ 4 การพัฒนาเมือง การค้า การผลิต การบริการและอุตสาหกรรมการท่องเที่ยวที่มีคุณภาพ  
 ข.ยุทธศาสตร์การพัฒนาขององค์กรปกครองส่วนท้องถิ่นในเขตจังหวัดเพชรบุรีที่ 1 การพัฒนาด้านโครงสร้างพื้นฐาน  
 1.ยุทธศาสตร์การพัฒนาเทศบาลตำบลบ้านแหลมที่ ๑ การพัฒนาโครงสร้างพื้นฐานและการพัฒนาเมือง

### 1.2 แผนงานเคหะและชุมชน

ที่	โครงการ	วัตถุประสงค์	เป้าหมาย (ผลผลิตของโครงการ)	งบประมาณและที่ผ่านมา				ตัวชี้วัด (KPI)	ผลที่คาดว่าจะได้รับ	หน่วยงาน รับผิดชอบหลัก
				2561 (บาท)	2562 (บาท)	2563 (บาท)	2564 (บาท)			
5	โครงการจ้างเหมา บริการบำรุงดูแลรักษา ต้นไม้เกาะกลางถนน ทางเท้าและพื้นที่สีเขียวและที่สาธารณะ	-เพื่อให้ต้นไม้เกาะกลาง ถนน ทางเท้าและพื้นที่สีเขียวและที่สาธารณะใน เขตเทศบาลได้รับการ ดูแลบำรุงรักษาอย่าง ต่อเนื่องสม่ำเสมอ	-จ้างเหมาบริการผู้ดูแล บำรุง รักษาต้นไม้เกาะ กลางถนน ทางเท้าและ พื้นที่สีเขียวและที่ สาธารณะในเขตเทศบาล จำนวน 2 คนต่อปี	216,000	216,000	216,000	216,000	-ร้อยละของต้นไม้ เกาะกลางถนน ทางเท้าและพื้นที่ สีเขียวและที่ สาธารณะในเขต เทศบาลที่มีความ สวยงามอยู่ ตลอดเวลา	-ต้นไม้เกาะกลาง ถนน ทางเท้าและ พื้นที่สีเขียวและที่ สาธารณะในเขต เทศบาลมีความ สวยงามอยู่ ตลอดเวลา	กองช่าง งานสวน สาธารณะ
6	โครงการกวาดบ้านทำ ความสะอาดเมือง (Big Cleaning Day)	-เพื่อรณรงค์ทำความ สะอาดอาคารบ้านเรือน และสถานที่สาธารณะ โดยการมีส่วนร่วมของ ทุกภาคส่วน	-จัดกิจกรรมวันทำความ สะอาดอาคารบ้านเรือน และสถานที่สาธารณะ พร้อมกันทั้งเขตเทศบาล จำนวน 1 วัน	10,000	10,000	10,000	10,000	-ร้อยละของ ครัวเรือนที่ร่วม กิจกรรมทำความ สะอาดอาคาร บ้านเรือนของ ตนเองในวัน ดังกล่าว	-อาคารบ้านเรือน และสถานที่ สาธารณะในเขต เทศบาลมีความ สะอาดและความ เป็นระเบียบ เรียบร้อย	กอง สาธารณสุขฯ

ก.ยุทธศาสตร์จังหวัดเพชรบุรีที่ 4 การพัฒนาเมือง การค้า การผลิต การบริการและอุตสาหกรรมการท่องเที่ยวที่มีคุณภาพ  
 ข.ยุทธศาสตร์การพัฒนาขององค์กรปกครองส่วนท้องถิ่นในเขตจังหวัดเพชรบุรีที่ 1 การพัฒนาด้านโครงสร้างพื้นฐาน  
 1.ยุทธศาสตร์การพัฒนาเทศบาลตำบลบ้านแหลมที่ ๑ การพัฒนาโครงสร้างพื้นฐานและการพัฒนาเมือง

### 1.2 แผนงานเคหะและชุมชน

ที่	โครงการ	วัตถุประสงค์	เป้าหมาย (ผลผลิตของโครงการ)	งบประมาณและที่ผ่านมา				ตัวชี้วัด (KPI)	ผลที่คาดว่าจะ ได้รับ	หน่วยงาน รับผิดชอบ หลัก
				2561 (บาท)	2562 (บาท)	2563 (บาท)	2564 (บาท)			
7	โครงการก่อสร้างถนนแอสฟัลต์ติกคอนกรีตทางเข้าสถานที่กำจัดขยะมูลฝอยของเทศบาล หมู่ที่ 5 ตำบลบ้านแหลม	-เพื่อปรับปรุงถนน ให้ได้มาตรฐาน	- ทำการก่อสร้างถนนแอสฟัลต์ติกคอนกรีตขนาดกว้าง 4.00 เมตร ยาว 650.00 เมตร หนา 0.05 เมตร หรือคิดเป็นพื้นที่ปูผิวแอสฟัลต์ติกคอนกรีตรวมไม่น้อยกว่า 2,600 ตารางเมตร	-	-	2,000,000	-	-ร้อยละของครัวเรือนในเขตเทศบาลที่ได้ใช้ถนนที่ได้มาตรฐาน	-เทศบาลมีถนนที่ได้มาตรฐาน	กองช่าง
รวม 7 โครงการ		-	-	276,000	926,000	3,476,000	1,776,000	-	-	-

ก.ยุทธศาสตร์จังหวัดเพชรบุรีที่ 4 การพัฒนาเมือง การค้า การผลิต การบริการและอุตสาหกรรมการท่องเที่ยวที่มีคุณภาพ  
 ข.ยุทธศาสตร์การพัฒนาขององค์กรปกครองส่วนท้องถิ่นในเขตจังหวัดเพชรบุรีที่ 1 การพัฒนาด้านโครงสร้างพื้นฐาน  
 1.ยุทธศาสตร์การพัฒนาเทศบาลตำบลบ้านแหลมที่ ๑ การพัฒนาโครงสร้างพื้นฐานและการพัฒนาเมือง

1.3 แผนงานอุตสาหกรรมและการโยธา

ที่	โครงการ	วัตถุประสงค์	เป้าหมาย (ผลผลิตของโครงการ)	งบประมาณและที่ผ่านมา				ตัวชี้วัด (KPI)	ผลที่คาดว่าจะได้รับ	หน่วยงาน รับผิดชอบ หลัก
				2561 (บาท)	2562 (บาท)	2563 (บาท)	2564 (บาท)			
1	โครงการก่อสร้างปรับปรุงขยายผิวจราจร ค.ส.ล. พร้อมปลูกคอนกรีตทางเท้าและก่อสร้างรางระบายน้ำ ค.ส.ล. รูปตัวยู ตั้งแต่เชิงสะพานข้ามแม่น้ำเพชรบุรี-สามแยกหมู่ที่ 6 ตำบลบ้านแหลม	-เพื่อขยายผิวจราจรและปรับปรุงถนนทางเท้าให้ได้มาตรฐาน -เพื่อให้มีช่องทางรับน้ำเสียจากครัวเรือนและเป็นช่องทางระบายน้ำผิวดิน	-ก่อสร้างปรับปรุงขยายผิวจราจร ค.ส.ล. หนา 0.15 เมตร หรือพื้นที่เทคอนกรีตรวมไม่น้อยกว่า 1,250 ตารางเมตร พร้อมปลูกคอนกรีตทางเท้า พื้นที่รวมคันทันไม่น้อยกว่า 880.00 ตารางเมตร และก่อสร้างรางระบายน้ำ ค.ส.ล. รูปตัวยูขนาดกว้าง 0.40 เมตร ลึกเฉลี่ย 0.50 - 0.80 เมตร ความยาวสองข้างรวม 550.00 เมตร	3,925,000	-	-	-	-ร้อยละของครัวเรือนในเขตเทศบาลที่ได้ใช้ถนนที่ได้มาตรฐาน	-เทศบาลมีถนนที่ได้มาตรฐาน -เทศบาลมีระบบระบายน้ำเสียจากครัวเรือนและน้ำผิวดินที่เหมาะสมกับสภาพพื้นที่	กองช่าง
2	โครงการก่อสร้างปรับปรุงขยายผิวจราจร ค.ส.ล. พร้อมปลูกคอนกรีตทางเท้าและก่อสร้างรางระบายน้ำ ค.ส.ล. รูปตัวยู บริเวณถนนแยกวัดต้นสน-แยกธนาคารออมสิน หมู่ที่ 2 ตำบลบ้านแหลม	-เพื่อขยายผิวจราจรและปรับปรุงถนนทางเท้าให้ได้มาตรฐาน -เพื่อให้มีช่องทางรับน้ำเสียจากครัวเรือนและเป็นช่องทางระบายน้ำผิวดิน	-ก่อสร้างปรับปรุงขยายผิวจราจร ค.ส.ล. หนา 0.15 เมตร หรือพื้นที่เทคอนกรีตรวมไม่น้อยกว่า 308.00 ตารางเมตร พร้อมปลูกคอนกรีตทางเท้าพื้นที่รวมคันทันไม่น้อยกว่า 310.00 ตารางเมตร และก่อสร้างรางระบายน้ำ ค.ส.ล.รูปตัวยูขนาดกว้าง 0.40 เมตร ลึกเฉลี่ย 0.50-0.80 เมตร ความยาวสองข้างรวม 498.00 เมตร	2,350,000	-	-	-ร้อยละของครัวเรือนในเขตเทศบาลที่ได้ใช้ถนนที่ได้มาตรฐาน -ร้อยละของครัวเรือนในเขตเทศบาลที่ได้ใช้ประโยชน์ในการเชื่อม ต่อท่อระบายน้ำเสียจากครัวเรือน	-เทศบาลมีถนนที่ได้มาตรฐาน -เทศบาลมีระบบระบายน้ำเสียจากครัวเรือนและน้ำผิวดินที่เหมาะสมกับสภาพพื้นที่	กองช่าง	

ก.ยุทธศาสตร์จังหวัดเพชรบุรีที่ 4 การพัฒนาเมือง การค้า การผลิต การบริการและอุตสาหกรรมการท่องเที่ยวที่มีคุณภาพ

ข.ยุทธศาสตร์การพัฒนาขององค์กรปกครองส่วนท้องถิ่นในเขตจังหวัดเพชรบุรีที่ 1 การพัฒนาด้านโครงสร้างพื้นฐาน

1.ยุทธศาสตร์การพัฒนาเทศบาลตำบลบ้านแหลมที่ ๑ การพัฒนาโครงสร้างพื้นฐานและการพัฒนาเมือง

### 1.3 แผนงานอุตสาหกรรมและการโยธา

ที่	โครงการ	วัตถุประสงค์	เป้าหมาย (ผลผลิตของโครงการ)	งบประมาณและที่ผ่านมา				ตัวชี้วัด (KPI)	ผลที่คาดว่าจะได้รับ	หน่วยงาน รับผิดชอบ หลัก
				2561 (บาท)	2562 (บาท)	2563 (บาท)	2564 (บาท)			
3	โครงการก่อสร้างรางระบายน้ำ ค.ส.ล. รูปตัวยู ตั้งแต่หลังโบสถ์วัดลักษณาราม-คลองข้างโรงเรียนวัดลักษณาราม (ต่อของเดิม) หมู่ที่ 7 ตำบลบ้านแหลม	-เพื่อให้มีช่องทางระบายน้ำผิวดินแก้ไขปัญหาน้ำท่วมขังบริเวณลานวัดลักษณารามและถนนหลังวัดลักษณาราม	-ก่อสร้างรางระบายน้ำ ค.ส.ล. รูปตัวยู ขนาดกว้าง 0.30 เมตร ลึกเฉลี่ย 0.50-0.80 เมตร ยาว 230.00 เมตร	669,900	-	-	-	-ร้อยละของครัวเรือนในบริเวณหลังวัดลักษณารามที่ได้รับประโยชน์จากการแก้ไขปัญหาน้ำท่วมขังผิวจราจร	-บริเวณลานวัดลักษณารามและถนนหลังวัดลักษณารามไม่มีน้ำท่วมขังจากน้ำฝน	กองช่าง
4	โครงการก่อสร้างวางท่อระบายน้ำ ค.ส.ล.ถนนเพชรบุรีบ้านแหลมฝั่งตะวันออก ตั้งแต่เชิงสะพานวัดศรีชะคาม-ซอยเทศบาล 15 หมู่ที่ 4 ตำบลบ้านแหลม	-เพื่อให้มีช่องทางรับน้ำเสียจากครัวเรือนและเป็นช่องทางระบายน้ำผิวดิน -เพื่อให้ประชาชน	-ก่อสร้างวางท่อระบายน้ำ ค.ส.ล.ขนานเส้นผ่าศูนย์กลาง 1.00 เมตรพร้อมบ่อพัก ค.ส.ล. ระยะยาว 500.00 เมตร	2,785,000	-	-	-	-ร้อยละของครัวเรือนในเขตเทศบาลที่ได้ใช้ประโยชน์ในการเชื่อมต่อท่อระบายน้ำเสียจากครัวเรือน	-เทศบาลมีถนนที่ได้มาตรฐาน -เทศบาลมีระบบระบายน้ำเสียจากครัวเรือนและน้ำผิวดินที่เหมาะสมกับสภาพพื้นที่	กองช่าง

แบบ ผ.01

ก.ยุทธศาสตร์จังหวัดเพชรบุรีที่ 4 การพัฒนาเมือง การค้า การผลิต การบริการและอุตสาหกรรมการท่องเที่ยวที่มีคุณภาพ

ข.ยุทธศาสตร์การพัฒนาขององค์กรปกครองส่วนท้องถิ่นในเขตจังหวัดเพชรบุรีที่ 1 การพัฒนาด้านโครงสร้างพื้นฐาน

1.ยุทธศาสตร์การพัฒนาเทศบาลตำบลบ้านแหลมที่ ๑ การพัฒนาโครงสร้างพื้นฐานและการพัฒนาเมือง

### 1.3 แผนงานอุตสาหกรรมและการโยธา

ที่	โครงการ	วัตถุประสงค์	เป้าหมาย (ผลผลิตของโครงการ)	งบประมาณและที่ผ่านมา				ตัวชี้วัด (KPI)	ผลที่คาดว่าจะได้รับ	หน่วยงาน รับผิดชอบ หลัก
				2561 (บาท)	2562 (บาท)	2563 (บาท)	2564 (บาท)			
5	โครงการก่อสร้างปรับปรุงเสริมผิวถนน ค.ส.ล. รหัสทางหลวงท้องถิ่น พบ.ถ. 11-003 สายแม่แตงไทยอุทิศ ตั้งแต่ช่วง กม.0+844 - กม.1+424 หมู่ที่ 1 ตำบลบ้านแหลม	-เพื่อปรับปรุงถนนให้ได้มาตรฐาน โดยยกระดับถนนให้สูงขึ้นเพื่อแก้ไขปัญหาน้ำท่วมขัง	-ปรับปรุงเสริมผิวถนน ค.ส.ล. ช่วงที่ 1 จาก กม. 0+844 - กม. 1+324 ขนาดกว้าง 5.50-6.00 เมตร ยาว 440.00 เมตร หนา 0.15 เมตรหรือพื้นที่เทคอนกรีตไม่น้อยกว่า 2,530.00 ตารางเมตร พร้อมทำการปรับพื้นรองด้วยหินคลุกหนา 0.05-0.20 เมตร ช่วงที่ 2 จาก กม.1+324 - กม. 1+424 ขนาดกว้าง 5.50-6.00 เมตร ยาว 100.00 เมตร หนา 0.15 เมตร หรือพื้นที่เทคอนกรีตไม่น้อยกว่า 575.00 ตารางเมตร ตามแบบแปลนของเทศบาล	1,985,000 (ขอรับการ จัดสรร เงินอุดหนุน เฉพาะกิจกรรม ส่งเสริมฯ)	-	-	-	-ร้อยละของ ครัวเรือนใน เขตเทศบาล ที่ได้ใช้ถนน ที่ได้มาตรฐาน	-เทศบาลมีถนน ที่ได้มาตรฐาน และไม่มีปัญหา น้ำท่วมขัง -ประชาชนได้รับ ความสะดวกใน การสัญจรไปมา	กองช่าง

ก.ยุทธศาสตร์จังหวัดเพชรบุรีที่ 4 การพัฒนาเมือง การค้า การผลิต การบริการและอุตสาหกรรมการท่องเที่ยวที่มีคุณภาพ

ข.ยุทธศาสตร์การพัฒนาขององค์กรปกครองส่วนท้องถิ่นในเขตจังหวัดเพชรบุรีที่ 1 การพัฒนาด้านโครงสร้างพื้นฐาน

1.ยุทธศาสตร์การพัฒนาเทศบาลตำบลบ้านแหลมที่ ๑ การพัฒนาโครงสร้างพื้นฐานและการพัฒนาเมือง

### 1.3 แผนงานอุตสาหกรรมและการโยธา

ที่	โครงการ	วัตถุประสงค์	เป้าหมาย (ผลผลิตของโครงการ)	งบประมาณและที่ผ่านมา				ตัวชี้วัด (KPI)	ผลที่คาดว่าจะได้รับ	หน่วยงาน รับผิดชอบ หลัก
				2561 (บาท)	2562 (บาท)	2563 (บาท)	2564 (บาท)			
6	โครงการก่อสร้างปรับปรุงเสริมผิวถนนแอสฟัลต์ติกคอนกรีตพร้อมปรับปรุงรางระบายน้ำ ค.ส.ล.รูปตัวยู รหัสทางหลวงท้องถิ่น พบ.ถ. 11-004 สายประมงเจริญ ตั้งแต่ช่วง กม. 0+380-กม.1+813 หมู่ที่ 8 ตำบลบ้านแหลม	-เพื่อปรับปรุงถนนให้ได้มาตรฐาน โดยยกระดับถนนให้สูงขึ้นเพื่อแก้ไขปัญหาน้ำท่วมขัง -เพื่อให้มีช่องทางรับน้ำเสียจากครัวเรือนและเป็นช่องทางระบายน้ำผิวดิน	-ปรับปรุงเสริมผิวถนนแอสฟัลต์ติกคอนกรีต <u>ช่วงที่ 1</u> จาก กม. 0+380 - กม.0+813 ขนาดกว้าง 7.00-7.50 เมตร ยาว 433.00 เมตร หนา 0.05 เมตรหรือพื้นที่ปูแอสฟัลต์ติกคอนกรีตรวมไม่น้อยกว่า 3,139.25 ตารางเมตร <u>ช่วงที่ 2</u> จาก กม.0+813 - กม. 1+813 ขนาดกว้าง 7.00-7.50 เมตร ยาว 1,000.00 เมตร หนา 0.05 เมตร พร้อมทำการปรับพื้นรองด้วยหินคลุกหนา 0.15-0.45 เมตร หรือพื้นที่รวมไม่น้อยกว่า 7,250.00 ตารางเมตร พร้อมปรับปรุงรางระบายน้ำ ค.ส.ล. ขนาดกว้าง 0.40 เมตร ลึกเฉลี่ย 0.10-0.35 เมตร ระยะทางสองข้างรวม 1,900.00 เมตร ตามแบบแปลนของเทศบาล	9,292,000 (ขอรับการจัดสรรเงินอุดหนุนเฉพาะกิจกรรมส่งเสริมฯ)	-	-	-	-ร้อยละของครัวเรือนในเขตเทศบาลที่ได้ใช้ถนนที่ได้มาตรฐาน -ร้อยละของครัวเรือนในเขตเทศบาลที่ได้ใช้ประโยชน์ในการเชื่อมโยงในการระบายน้ำเสียจากครัวเรือน	-เทศบาลมีถนนที่ได้มาตรฐานและไม่มีปัญหาน้ำท่วมขัง -ประชาชนได้รับความสะดวกในการสัญจรไปมา -เทศบาลมีระบบระบายน้ำเสียจากครัวเรือนและน้ำผิวดินที่เหมาะสมกับสภาพพื้นที่	กองช่าง

ก.ยุทธศาสตร์จังหวัดเพชรบุรีที่ 4 การพัฒนาเมือง การค้า การผลิต การบริการและอุตสาหกรรมการท่องเที่ยวที่มีคุณภาพ

ข.ยุทธศาสตร์การพัฒนาขององค์กรปกครองส่วนท้องถิ่นในเขตจังหวัดเพชรบุรีที่ 1 การพัฒนาด้านโครงสร้างพื้นฐาน

1.ยุทธศาสตร์การพัฒนาเทศบาลตำบลบ้านแหลมที่ ๑ การพัฒนาโครงสร้างพื้นฐานและการพัฒนาเมือง

### 1.3 แผนงานอุตสาหกรรมและการโยธา

ที่	โครงการ	วัตถุประสงค์	เป้าหมาย (ผลผลิตของโครงการ)	งบประมาณและที่ผ่านมา				ตัวชี้วัด (KPI)	ผลที่คาดว่าจะได้รับ	หน่วยงาน รับผิดชอบ หลัก
				2561 (บาท)	2562 (บาท)	2563 (บาท)	2564 (บาท)			
7	โครงการก่อสร้างเสริมผิวถนน ค.ส.ล.พร้อมก่อสร้างรางระบายน้ำ ค.ส.ล.รูปตัวยูและปรับ ปูรางระบายน้ำ ค.ส.ล.ตั้งแต่บริเวณแยกถนนหลังวัดลักษณารามถึงถนนหน้าศาลเจ้าตึก หมู่ที่ 7 ตำบลบ้านแหลม	-เพื่อปรับปรุงถนน ให้ได้มาตรฐาน -เพื่อให้มีช่องทาง ระบายน้ำเสียจากครัวเรือน และเป็นช่องทางระบายน้ำผิวดิน -เพื่อปรับปรุงฝารางระบายน้ำที่ชำรุดทรุดโทรม	-ก่อสร้างเสริมผิวถนน ค.ส.ล.ขนาดกว้าง 2.90-3.30 เมตร ยาว 88.00 เมตร หนา 0.15 เมตร หรือพื้นที่เทคอนกรีตรวมไม่น้อยกว่า 272.80 ตารางเมตร พร้อมก่อสร้างรางระบายน้ำ ค.ส.ล.รูปตัวยูขนาดกว้าง 0.30 เมตร ลึกเฉลี่ย 0.50 เมตร ยาว 66.00 เมตร และปรับปรุงฝารางระบายน้ำ ค.ส.ล.ขนาดกว้าง 0.70 เมตร ยาว 84.00 เมตร	499,500	-	-	-	-ร้อยละของครัวเรือนในเขตเทศบาลที่ได้ใช้ถนนที่ได้มาตรฐาน -ร้อยละของครัวเรือนในเขตเทศบาลที่ได้ใช้ประโยชน์ในการเชื่อมต่อท่อระบายน้ำเสียจากครัวเรือน -ร้อยละของครัวเรือนในเขตเทศบาลที่ได้ใช้ประโยชน์จากทางเท้าที่มีฝารางระบายน้ำที่ได้มาตรฐาน	-เทศบาลมีถนนที่ได้มาตรฐาน -เทศบาลมีระบบระบายน้ำเสียจากครัวเรือนและน้ำผิวดินที่เหมาะสมกับสภาพพื้นที่ -เทศบาลมีทางเท้าที่มีฝารางระบายน้ำที่ได้มาตรฐานให้ประชาชนสัญจรได้อย่างปลอดภัย	กองช่าง
8	โครงการติดตั้งประตูปิด-เปิดท่อระบายน้ำด้านริมฝั่งคลองท่าแหและบริเวณท่อลอดเหลี่ยมข้างวัดลักษณาราม	-เพื่อป้องกันปัญหาน้ำทะเลหนุนผ่านท่อเข้าท่วมถนนหน้าวัดลักษณาราม	- ทำการติดตั้งประตูปิด-เปิดท่อระบายน้ำด้านริมฝั่งคลองท่าแหจำนวน 2 จุด และบริเวณท่อลอดเหลี่ยมข้างวัดลักษณาราม จำนวน 4 จุด	-	30,000	-	-	-ระดับน้ำที่ท่วมขังจากน้ำทะเลหนุนบริเวณถนนหน้าวัดลักษณารามลดลง	-ถนนหน้าวัดลักษณารามมีปริมาณน้ำทะเลหนุนเข้าท่วมลดน้อยลง	กองช่าง

ก.ยุทธศาสตร์จังหวัดเพชรบุรีที่ 4 การพัฒนาเมือง การค้า การผลิต การบริการและอุตสาหกรรมการท่องเที่ยวที่มีคุณภาพ  
 ข.ยุทธศาสตร์การพัฒนาขององค์กรปกครองส่วนท้องถิ่นในเขตจังหวัดเพชรบุรีที่ 1 การพัฒนาด้านโครงสร้างพื้นฐาน  
 1.ยุทธศาสตร์การพัฒนาเทศบาลตำบลบ้านแหลมที่ ๑ การพัฒนาโครงสร้างพื้นฐานและการพัฒนาเมือง

### 1.3 แผนงานอุตสาหกรรมและการโยธา

ที่	โครงการ	วัตถุประสงค์	เป้าหมาย (ผลผลิตของโครงการ)	งบประมาณและที่ผ่านมา				ตัวชี้วัด (KPI)	ผลที่คาดว่าจะได้รับ	หน่วยงาน รับผิดชอบ หลัก
				2561 (บาท)	2562 (บาท)	2563 (บาท)	2564 (บาท)			
9	โครงการก่อสร้างเสริมผิวถนนแม่แตงไทยอุทิศ ตั้งแต่หน้าวัดอูตมิงค์ คาวาส - สุดเขตเทศบาล หมู่ที่ 1 ตำบลบ้านแหลม	-เพื่อปรับปรุงถนนให้ได้มาตรฐาน	- ทำการเสริมผิวถนน ค.ส.ล. ขนาดกว้าง 5.50-6.00 เมตร ยาว 450 เมตร หนา 0.15 เมตร หรือพื้นที่เทคอนกรีตรวมไม่น้อยกว่า 3,162.50 ตารางเมตร	-	1,950,000	-	-	-ร้อยละของครัวเรือนในเขตเทศบาลที่ได้ใช้ถนนที่ได้มาตรฐาน	-เทศบาลมีถนนที่ได้มาตรฐาน	กองช่าง
10	โครงการก่อสร้างปรับปรุงฝารางระบายน้ำ ค.ส.ล. ถนนนาครวัช หมู่ที่ 2 ตำบลบ้านแหลม	-เพื่อปรับปรุงฝารางระบายน้ำที่รุดทรุดโทรม	- ทำการปรับปรุงฝารางระบายน้ำ ค.ส.ล. ขนาดกว้าง 0.50 x 0.50 เมตร จำนวน 160 ฝา	-	150,000	-	-	-ร้อยละของครัวเรือนในเขตเทศบาลที่ได้ใช้ประโยชน์จากทางเท้าที่มีฝารางระบายน้ำที่ได้มาตรฐาน	-เทศบาลมีทางเท้าที่มีฝารางระบายน้ำที่ได้มาตรฐานให้ประชาชนสัญจรได้อย่างปลอดภัย	กองช่าง
11	โครงการก่อสร้างปรับปรุงเสริมผิวถนน ค.ส.ล.พร้อมก่อสร้างรางระบายน้ำ ค.ส.ล. รูปตัวยู ซอยเทศบาล 18 หมู่ที่ 2 ตำบลบ้านแหลม	-เพื่อปรับปรุงถนนให้ได้มาตรฐาน -เพื่อให้มีช่องทางรับน้ำเสียจากครัวเรือนและเป็นช่องทางระบายน้ำผิวดิน	- ทำการเสริมผิวถนน ค.ส.ล. กว้าง 1.50 เมตร ยาว 134.00 เมตร หนา 0.15 เมตร หรือพื้นที่เทคอนกรีตไม่น้อยกว่า 201 ตารางเมตร พร้อมก่อสร้างรางระบายน้ำ ค.ส.ล.รูปตัวยูกว้าง 0.30 เมตร ลึกเฉลี่ย 0.25-0.35 เมตร ยาว 156.00 เมตร	-	400,000	-	-	-ร้อยละของครัวเรือนในเขตเทศบาลที่ได้ใช้ถนนที่ได้มาตรฐาน -ร้อยละของครัวเรือนในเขตเทศบาลที่ได้ใช้ประโยชน์ในการเชื่อมต่อท่อ	-เทศบาลมีถนนที่ได้มาตรฐาน -เทศบาลมีระบบระบายน้ำเสียจากครัวเรือนและน้ำผิวดินที่เหมาะสมกับสภาพพื้นที่	กองช่าง

ก.ยุทธศาสตร์จังหวัดเพชรบุรีที่ 4 การพัฒนาเมือง การค้า การผลิต การบริการและอุตสาหกรรมการท่องเที่ยวที่มีคุณภาพ  
 ข.ยุทธศาสตร์การพัฒนาขององค์กรปกครองส่วนท้องถิ่นในเขตจังหวัดเพชรบุรีที่ 1 การพัฒนาด้านโครงสร้างพื้นฐาน

1.ยุทธศาสตร์การพัฒนาเทศบาลตำบลบ้านแหลมที่ ๑ การพัฒนาโครงสร้างพื้นฐานและการพัฒนาเมือง

### 1.3 แผนงานอุตสาหกรรมและการโยธา

ที่	โครงการ	วัตถุประสงค์	เป้าหมาย (ผลผลิตของโครงการ)	งบประมาณและที่ผ่านมา				ตัวชี้วัด (KPI)	ผลที่คาดว่าจะได้รับ	หน่วยงาน รับผิดชอบ หลัก
				2561 (บาท)	2562 (บาท)	2563 (บาท)	2564 (บาท)			
12	โครงการก่อสร้างรางระบายน้ำ ค.ส.ล.รูปตัวยู พร้อมปรับปรุงฝารางระบายน้ำ ค.ส.ล.ซอยเทศบาล 15 หมู่ที่ 3 ตำบลบ้านแหลม	-เพื่อให้มีช่องทางรับน้ำเสียจากครัวเรือนและเป็นช่องทางระบายน้ำผิวดิน -เพื่อปรับปรุงฝารางระบายน้ำที่ชำรุดทรุดโทรม	-ทำการก่อสร้างรางระบายน้ำ ค.ส.ล.รูปตัวยู ขนาดกว้าง 0.30 เมตร ลึกเฉลี่ย 0.30-0.35 เมตร ยาว 35 เมตร พร้อมปรับปรุงฝารางระบายน้ำ ค.ส.ล.ขนาดกว้าง 0.50 เมตร ยาว 285.00 เมตร	-	500,000	-	-	-ร้อยละของครัวเรือนในเขตเทศบาลที่ได้ใช้ประโยชน์ในการเชื่อมต่อท่อระบายน้ำเสียจากครัวเรือน -ร้อยละของครัวเรือนที่ได้ใช้ประโยชน์จากทางเท้าที่มีฝารางระบายน้ำที่ได้มาตรฐาน	-เทศบาลมีระบบระบายน้ำเสียจากครัวเรือนและน้ำผิวดินที่เหมาะสมกับสภาพพื้นที่ -เทศบาลมีทางเท้าที่มีฝารางระบายน้ำที่ได้มาตรฐานให้ประชาชนสัญจรได้อย่างปลอดภัย	กองช่าง
13	โครงการก่อสร้างรางระบายน้ำ ค.ส.ล.รูปตัวยู ตั้งแต่ปากซอยเทศบาล 1/1 (ต่อของเดิม) หมู่ที่ 4 ตำบลบ้านแหลม	-เพื่อให้มีช่องทางรับน้ำเสียจากครัวเรือนและเป็นช่องทางระบายน้ำผิวดิน	- ทำการก่อสร้างรางระบายน้ำ ค.ส.ล.รูปตัวยู ขนาดกว้าง 0.40 เมตร ลึกเฉลี่ย 0.50-0.55 เมตร ยาว 100.00 เมตร	-	250,000	-	-	-ร้อยละของครัวเรือนในเขตเทศบาลที่ได้ใช้ประโยชน์ในการเชื่อมต่อท่อระบายน้ำเสียจากครัวเรือน	-เทศบาลมีระบบระบายน้ำเสียจากครัวเรือนและน้ำผิวดินที่เหมาะสมกับสภาพพื้นที่	กองช่าง

ก.ยุทธศาสตร์จังหวัดเพชรบุรีที่ 4 การพัฒนาเมือง การค้า การผลิต การบริการและอุตสาหกรรมการท่องเที่ยวที่มีคุณภาพ

ข.ยุทธศาสตร์การพัฒนาขององค์กรปกครองส่วนท้องถิ่นในเขตจังหวัดเพชรบุรีที่ 1 การพัฒนาด้านโครงสร้างพื้นฐาน

1.ยุทธศาสตร์การพัฒนาเทศบาลตำบลบ้านแหลมที่ ๑ การพัฒนาโครงสร้างพื้นฐานและการพัฒนาเมือง

### 1.3 แผนงานอุตสาหกรรมและการโยธา

ที่	โครงการ	วัตถุประสงค์	เป้าหมาย (ผลผลิตของโครงการ)	งบประมาณและที่ผ่านมา				ตัวชี้วัด (KPI)	ผลที่คาดว่าจะได้รับ	หน่วยงาน รับผิดชอบ หลัก
				2561 (บาท)	2562 (บาท)	2563 (บาท)	2564 (บาท)			
14	โครงการก่อสร้างรางระบายน้ำ ค.ส.ล.รูปตัวยู ซอยบ้านนายอรรมณฯ (ต่อของเดิม) หมู่ที่ 4 ตำบลบ้านแหลม	เพื่อให้มีช่องทางรับน้ำเสียจากครัวเรือน และเป็นช่องทางระบายน้ำผิวดิน	-ทำการก่อสร้างรางระบายน้ำ ค.ส.ล.รูปตัวยู ขนาดกว้าง 0.40 เมตร ลึกเฉลี่ย 0.30-0.40 เมตร ยาว 200.00 เมตร	-	500,000	-	-	-ร้อยละของครัวเรือนในเขตเทศบาลที่ได้ใช้ประโยชน์ในการเชื่อมต่อท่อระบายน้ำเสียจากครัวเรือน	-เทศบาลมีระบบระบายน้ำเสียจากครัวเรือนและน้ำผิวดินที่เหมาะสมกับสภาพพื้นที่	กองช่าง
15	โครงการก่อสร้างปรับปรุงฝารางระบายน้ำ ค.ส.ล. ซอยเทศบาล 13/3 หมู่ที่ 4 ตำบลบ้านแหลม	-เพื่อปรับปรุงฝารางระบายน้ำที่ชำรุดทรุดโทรม	- ทำการก่อสร้างปรับปรุงฝารางระบายน้ำ ค.ส.ล. ขนาดกว้าง 0.50 เมตร ยาว 72.00 เมตร	-	90,000	-	-	-ร้อยละของครัวเรือนที่ได้ใช้ประโยชน์จากทางเท้าที่มีฝารางระบายน้ำที่ได้มาตรฐาน	-เทศบาลมีทางเท้าที่มีฝารางระบายน้ำที่ได้มาตรฐานให้ประชาชนสัญจรได้อย่างปลอดภัย	กองช่าง
16	โครงการก่อสร้างรางระบายน้ำ ค.ส.ล.บริเวณติดกับที่ดินของนายไพโรจน์-คลองตลาด หมู่ที่ 4 ตำบลบ้านแหลม	-เพื่อให้มีช่องทางรับน้ำเสียจากครัวเรือน และเป็นช่องทางระบายน้ำผิวดิน	-ทำการก่อสร้างรางระบายน้ำ ค.ส.ล.ขนาดกว้าง 0.80 เมตร ยาว 25.00 เมตร ลึกเฉลี่ย 0.80-1.00 เมตร	-	100,000	-	-	-ร้อยละของครัวเรือนในเขตเทศบาลที่ได้ใช้ประโยชน์ในการเชื่อมต่อท่อระบายน้ำเสียจากครัวเรือน	-เทศบาลมีระบบระบายน้ำเสียจากครัวเรือนและน้ำผิวดินที่เหมาะสมกับสภาพพื้นที่	กองช่าง

ก.ยุทธศาสตร์จังหวัดเพชรบุรีที่ 4 การพัฒนาเมือง การค้า การผลิต การบริการและอุตสาหกรรมการท่องเที่ยวที่มีคุณภาพ  
 ข.ยุทธศาสตร์การพัฒนาขององค์กรปกครองส่วนท้องถิ่นในเขตจังหวัดเพชรบุรีที่ 1 การพัฒนาด้านโครงสร้างพื้นฐาน  
 1.ยุทธศาสตร์การพัฒนาเทศบาลตำบลบ้านแหลมที่ ๑ การพัฒนาโครงสร้างพื้นฐานและการพัฒนาเมือง

### 1.3 แผนงานอุตสาหกรรมและการโยธา

ที่	โครงการ	วัตถุประสงค์	เป้าหมาย (ผลผลิตของโครงการ)	งบประมาณและที่ผ่านมา				ตัวชี้วัด (KPI)	ผลที่คาดว่าจะได้รับ	หน่วยงาน รับผิดชอบ หลัก
				2561 (บาท)	2562 (บาท)	2563 (บาท)	2564 (บาท)			
17	โครงการก่อสร้างรางระบายน้ำ ค.ส.ล.รูปตัวยู และปรับปรุงฝารางระบายน้ำ ค.ส.ล.ซอยเทศบาล 3 หมู่ที่ 5 ตำบลบ้านแหลม	-เพื่อให้มีช่องทางรับน้ำเสียจากครัวเรือนและเป็นช่องทางระบายน้ำผิวดิน -เพื่อปรับปรุงฝารางระบายน้ำที่ชำรุดทรุดโทรม	- ทำการก่อสร้างรางระบายน้ำ ค.ส.ล.รูปตัวยูขนาดกว้าง 0.40 เมตร ลึกเฉลี่ย 0.30-0.40 เมตร ยาว 95.00 เมตรและปรับปรุงฝารางระบายน้ำ ค.ส.ล.ขนาดกว้าง 0.70 เมตร ยาว 220 เมตร	-	500,000	-	-	-ร้อยละของครัวเรือนในเขตเทศบาลที่ได้ใช้ประโยชน์ในการเชื่อมต่อท่อระบายน้ำเสียจากครัวเรือน -ร้อยละของครัวเรือนที่ได้ใช้ประโยชน์จากทางเท้าที่มีฝารางระบายน้ำที่ได้มาตรฐาน	-เทศบาลมีระบบระบายน้ำเสียจากครัวเรือนและน้ำผิวดินที่เหมาะสมกับสภาพพื้นที่ -เทศบาลมีทางเท้าที่มีฝารางระบายน้ำที่ได้มาตรฐานให้ประชาชนสัญจรได้อย่างปลอดภัย	กองช่าง
18	โครงการก่อสร้างถนน ค.ส.ล.ซอยแยกจากซอยเทศบาล 5 หมู่ที่ 6	-เพื่อปรับปรุงถนนให้ได้มาตรฐาน	- ทำการก่อสร้างถนน ค.ส.ล.ขนาดกว้าง 3.40 เมตร ยาว 165.00 เมตร หน้า 0.15 เมตร หรือพื้นที่เทคอนกรีตรวมไม่น้อยกว่า 561.00 ตารางเมตร	-	450,000	-	-	-ร้อยละของครัวเรือนในเขตเทศบาลที่ได้ใช้ถนนที่ได้มาตรฐาน	-เทศบาลมีถนนที่ได้มาตรฐาน	กองช่าง

แบบ ผ.01

ก.ยุทธศาสตร์จังหวัดเพชรบุรีที่ 4 การพัฒนาเมือง การค้า การผลิต การบริการและอุตสาหกรรมการท่องเที่ยวที่มีคุณภาพ  
 ข.ยุทธศาสตร์การพัฒนาขององค์กรปกครองส่วนท้องถิ่นในเขตจังหวัดเพชรบุรีที่ 1 การพัฒนาด้านโครงสร้างพื้นฐาน  
 1.ยุทธศาสตร์การพัฒนาเทศบาลตำบลบ้านแหลมที่ ๑ การพัฒนาโครงสร้างพื้นฐานและการพัฒนาเมือง

### 1.3 แผนงานอุตสาหกรรมและการโยธา

ที่	โครงการ	วัตถุประสงค์	เป้าหมาย (ผลผลิตของโครงการ)	งบประมาณและที่ผ่านมา				ตัวชี้วัด (KPI)	ผลที่คาดว่าจะ ได้รับ	หน่วยงาน รับผิดชอบ หลัก
				2561 (บาท)	2562 (บาท)	2563 (บาท)	2564 (บาท)			
19	โครงการจัดทำป้าย ชื่อถนนและป้ายชอย ในเขตเทศบาลตำบล บ้านแหลม	-เพื่อจัดระบบข้อมูล ถนนและชอย	จัดทำป้ายขนาดกว้าง 0.35 เมตร ยาว 1.00 เมตร จำนวน 35 ป้าย	-	400,000	-	-	-ร้อยละของถนน และชอยในเขต เทศบาลที่ได้รับ การติดตั้งป้ายชื่อ	-เทศบาลมีระบบ ข้อมูลถนนและชอย ที่ง่ายต่อการเข้าถึง พื้นที่	กองช่าง
20	โครงการก่อสร้าง ป้ายแนะนำเส้นทาง แบบแขวนภายใน เขตเทศบาล จำนวน 10 ชุด	-เพื่อให้ข้อมูลในการ ใช้เส้นทางการเดิน ทางแก่นักท่องเที่ยว และผู้ใช้เส้นทางเดิน ทางผ่านเขตเทศบาล	ทำการก่อสร้างป้ายแนะนำ เส้นทาง เสาป้ายสูง 7.30 เมตร ตัวป้ายทำด้วยแผ่น อลูมิเนียมขนาด 2.25 x 2.40 เมตร จำนวน 10 ชุด	-	1,000,000	-	-	-ร้อยละของ จำนวนถนนสาย หลักที่ได้รับ การติดตั้งป้าย แนะนำเส้นทาง	-นักท่องเที่ยวและ ผู้ใช้เส้นทางเดิน ทางผ่านเขตเทศบาล ได้รับความสะดวก ในการเดินทาง	กองช่าง

ก.ยุทธศาสตร์จังหวัดเพชรบุรีที่ 4 การพัฒนาเมือง การค้า การผลิต การบริการและอุตสาหกรรมการท่องเที่ยวที่มีคุณภาพ  
 ข.ยุทธศาสตร์การพัฒนาขององค์กรปกครองส่วนท้องถิ่นในเขตจังหวัดเพชรบุรีที่ 1 การพัฒนาด้านโครงสร้างพื้นฐาน  
 1.ยุทธศาสตร์การพัฒนาเทศบาลตำบลบ้านแหลมที่ ๑ การพัฒนาโครงสร้างพื้นฐานและการพัฒนาเมือง

### 1.3 แผนงานอุตสาหกรรมและการโยธา

ที่	โครงการ	วัตถุประสงค์	เป้าหมาย (ผลผลิตของโครงการ)	งบประมาณและที่ผ่านมา				ตัวชี้วัด (KPI)	ผลที่คาดว่าจะได้รับ	หน่วยงาน รับผิดชอบ หลัก
				2561 (บาท)	2562 (บาท)	2563 (บาท)	2564 (บาท)			
21	โครงการตีเครื่องหมาย เส้นจราจรในเขตทาง	-เพื่อบังคับใช้ กฎหมายจราจร ในเขตทาง	ตีเครื่องหมายเส้นจราจรในเขต ทางในเขตเทศบาลจำนวน 5 สาย ได้แก่ 1.ถนนประมงเจริญ 2.ถนนแม่แตงไทยอุทิศ 3.ถนนหน้าที่ว่าการอำเภอ บ้านแหลมจากวงเวียนหน้าที่ว่า การอำเภอบ้านแหลมถึงหน้า โรงพยาบาลบ้านแหลมและจาก สามแยกบ้านพักนายอำเภอบ้าน แหลมผ่านหน้าวัดในกลางถึงสาม แยกไฟแดงหมู่ที่ 6 4.ถนนนครวิชัยผ่านหน้าวัดต้นสน ถึงสุดเขตเทศบาล (หลังโรงเรียน วัดต้นสน) 5.ซอยเทศบาล 26	-	800,000	-	-	-เส้นจราจรได้รับ การดำเนินการตาม เป้าหมาย	-ประชาชนได้รับ ความปลอดภัยใน การใช้ถนน	กองช่าง

ก.ยุทธศาสตร์จังหวัดเพชรบุรีที่ 4 การพัฒนาเมือง การค้า การผลิต การบริการและอุตสาหกรรมการท่องเที่ยวที่มีคุณภาพ  
 ข.ยุทธศาสตร์การพัฒนาขององค์กรปกครองส่วนท้องถิ่นในเขตจังหวัดเพชรบุรีที่ 1 การพัฒนาด้านโครงสร้างพื้นฐาน  
 1.ยุทธศาสตร์การพัฒนาเทศบาลตำบลบ้านแหลมที่ ๑ การพัฒนาโครงสร้างพื้นฐานและการพัฒนาเมือง

### 1.3 แผนงานอุตสาหกรรมและการโยธา

ที่	โครงการ	วัตถุประสงค์	เป้าหมาย (ผลผลิตของโครงการ)	งบประมาณและที่ผ่านมา				ตัวชี้วัด (KPI)	ผลที่คาดว่าจะ ได้รับ	หน่วยงาน รับผิดชอบ หลัก
				2561 (บาท)	2562 (บาท)	2563 (บาท)	2564 (บาท)			
22	โครงการก่อสร้างราง ระบาย น้ำ ค.ส.ล.รูปตัวยู ถนนแม่ แตงไทยอุทิศ ตั้งแต่หลังศาล เจ้าสุทโจว-ถึงบริเวณ หน้าบ้าน ส.ท.ยาวดีฯ หมู่ที่ 1 ตำบลบ้านแหลม	-เพื่อให้มีช่องทาง รับน้ำเสียจาก ครัวเรือนและเป็น ช่องทางระบายน้ำ ผิวดิน	-ก่อสร้างรางระบายน้ำ ค.ส.ล. รูปตัวยู ขนาดกว้าง 0.50 เมตร ลึกเฉลี่ย 0.50-0.60 เมตร ยาว 520.00 เมตร	-	-	1,750,000	-	-ร้อยละของ ครัวเรือนในเขต เทศบาลที่ได้ใช้ ประโยชน์ในการ เชื่อมต่อท่อระบาย น้ำเสียจากครัวเรือน	-เทศบาลมีระบบ ระบายน้ำเสียจาก ครัวเรือนและน้ำ ผิวดินที่เหมาะสม กับสภาพพื้นที่	กองช่าง
23	โครงการก่อสร้างปรับปรุง ทางเท้าปูบล็อกคอนกรีต พร้อมเสริมผิวถนนแอสฟัลท์ ติกคอนกรีต ถนนหน้า โรงพยาบาลบ้านแหลม หมู่ที่ 3 ตำบลบ้านแหลม	-เพื่อปรับปรุง ถนนให้ได้ มาตรฐาน	- ทำการก่อสร้างคันทันและปู บล็อกคอนกรีตทางเท้าพื้นที่รวม ไม่น้อยกว่า 660.00 ตารางเมตร พร้อมเสริมผิวถนนแอสฟัลท์ติก คอนกรีตพื้นที่รวมไม่น้อยกว่า 2,700 ตารางเมตร	-	-	1,850,000	-	-ร้อยละของ ครัวเรือน ในเขตเทศบาลที่ได้ ใช้ ถนนที่ได้มาตรฐาน	-เทศบาลมี ถนนที่ได้มาตรฐาน	กองช่าง
24	โครงการก่อสร้างฝาราง ระบายน้ำ ค.ส.ล. ซอย เทศบาล 5 หมู่ที่ 6 ตำบล บ้านแหลม	-เพื่อปรับปรุงฝาราง ระบายน้ำที่ ชำรุดทรุดโทรม	- ทำการปรับปรุงฝารางระบาย น้ำ ค.ส.ล. ขนาดกว้าง 0.70 เมตร ยาว 275.00 เมตร	-	-	330,000	-	-ร้อยละของ ครัวเรือนในเขต เทศบาลที่ได้ใช้ ประโยชน์จากทาง เท้าที่มีฝารางระบาย น้ำที่ได้มาตรฐาน	-เทศบาลมีทางเท้าที่ มีฝารางระบายน้ำที่ ได้ มาตรฐานให้ ประชาชนสัญจรได้ อย่างปลอดภัย	กองช่าง

ก.ยุทธศาสตร์จังหวัดเพชรบุรีที่ 4 การพัฒนาเมือง การค้า การผลิต การบริการและอุตสาหกรรมการท่องเที่ยวที่มีคุณภาพ  
 ข.ยุทธศาสตร์การพัฒนาขององค์กรปกครองส่วนท้องถิ่นในเขตจังหวัดเพชรบุรีที่ 1 การพัฒนาด้านโครงสร้างพื้นฐาน  
 1.ยุทธศาสตร์การพัฒนาเทศบาลตำบลบ้านแหลมที่ ๑ การพัฒนาโครงสร้างพื้นฐานและการพัฒนาเมือง

### 1.3 แผนงานอุตสาหกรรมและการโยธา

ที่	โครงการ	วัตถุประสงค์	เป้าหมาย (ผลผลิตของโครงการ)	งบประมาณและที่ผ่านมา				ตัวชี้วัด (KPI)	ผลที่คาดว่าจะ ได้รับ	หน่วยงาน รับผิดชอบ หลัก
				2561 (บาท)	2562 (บาท)	2563 (บาท)	2564 (บาท)			
25	โครงการก่อสร้างวาง ระบายน้ำ ค.ส.ล.ตั้งแต่ ถนนชลประทาน-ถนน เพชรบุรีบ้านแหลมฝั่ง ตะวันตก หมู่ที่ 6 ตำบล บ้านแหลม	-เพื่อให้มีช่องทาง รับน้ำเสียจากครัวเรือน และเป็นช่องทางระบาย น้ำผิวดิน	- ทำการก่อสร้างวางระบายน้ำ ค.ส.ล.ขนาดกว้าง 1.00 เมตร ยาว 250.00 เมตร ลึกเฉลี่ย 0.80-1.00 เมตร	-	-	1,000,000	-	-ร้อยละของ ครัวเรือนในเขต เทศบาลที่ได้ใช้ ประโยชน์ในการ เชื่อมต่อท่อ จากครัวเรือน	-เทศบาลมีระบบ ระบายน้ำเสียจาก ครัวเรือนและน้ำ ผิวดินที่เหมาะสม กับสภาพพื้นที่	กองช่าง
26	โครงการก่อสร้างฝาราง ระบายน้ำ ค.ส.ล.ขอยแยก จากขอยเทศบาล 9 หมู่ที่ 7 ตำบลบ้านแหลม	-เพื่อปรับปรุงฝาราง ระบายน้ำที่ชำรุดทรุด โทรม	- ทำการปรับปรุงฝารางระบาย น้ำ ค.ส.ล.ขนาดกว้าง 0.50 เมตร ยาว 75.00 เมตร	-	-	90,000	-	-ร้อยละของ ครัวเรือนที่ได้ใช้ ประโยชน์จากทาง เท้าที่มีฝาราง ระบายน้ำที่ได้ มาตรฐาน	-เทศบาลมีทางเท้า ที่มีฝารางระบายน้ำ ที่ได้มาตรฐาน ให้ประชาชนสัญจร ได้อย่างปลอดภัย	กองช่าง
27	โครงการก่อสร้างปรับปรุง ฝารางระบายน้ำ ค.ส.ล. ขอยบ้านนางแก้ว หมู่ที่ 8 ตำบลบ้านแหลม	-เพื่อปรับปรุงฝาราง ระบายน้ำที่ชำรุดทรุด โทรม	- ทำการปรับปรุงฝารางระบาย น้ำ ค.ส.ล.ขนาดกว้าง 0.50 เมตร ยาว 85.00 เมตร	-	-	125,000	-	-ร้อยละของ ครัวเรือนที่ได้ใช้ ประโยชน์จากทาง เท้าที่มีฝาราง ระบายน้ำที่ได้ มาตรฐาน	-เทศบาลมีทางเท้า ที่มีฝารางระบายน้ำ ที่ได้มาตรฐาน ให้ประชาชนสัญจร ได้อย่างปลอดภัย	กองช่าง

ก.ยุทธศาสตร์จังหวัดเพชรบุรีที่ 4 การพัฒนาเมือง การค้า การผลิต การบริการและอุตสาหกรรมการท่องเที่ยวที่มีคุณภาพ  
 ข.ยุทธศาสตร์การพัฒนาขององค์กรปกครองส่วนท้องถิ่นในเขตจังหวัดเพชรบุรีที่ 1 การพัฒนาด้านโครงสร้างพื้นฐาน  
 1.ยุทธศาสตร์การพัฒนาเทศบาลตำบลบ้านแหลมที่ ๑ การพัฒนาโครงสร้างพื้นฐานและการพัฒนาเมือง

### 1.3 แผนงานอุตสาหกรรมและการโยธา

ที่	โครงการ	วัตถุประสงค์	เป้าหมาย (ผลผลิตของโครงการ)	งบประมาณและที่ผ่านมา				ตัวชี้วัด (KPI)	ผลที่คาดว่าจะได้รับ	หน่วยงาน รับผิดชอบหลัก
				2561 (บาท)	2562 (บาท)	2563 (บาท)	2564 (บาท)			
28	โครงการเสริมผิวจราจรแอสฟัลต์ติกคอนกรีต ถนนบ้านแหลม-บางตะบูน ตั้งแต่ กม.12+600 - กม. 14+168 หมู่ที่ 7 ตำบลบ้านแหลม	-เพื่อปรับปรุงถนนให้ได้มาตรฐาน	- ทำการเสริมผิวจราจรแอสฟัลต์ติกคอนกรีตขนาดกว้าง 16.00 เมตร ยาว 1,568.00 เมตร หนา 0.05 เมตร พื้นที่รวมไม่น้อยกว่า 25,088 ตารางเมตร	-	-	25,000,000	-	-ร้อยละของครัวเรือนในเขตเทศบาลที่ได้ใช้ถนนที่ได้มาตรฐาน	-เทศบาลมีถนนที่ได้มาตรฐาน	กองช่าง
29	โครงการก่อสร้างวางระบายน้ำ ค.ส.ล.ในซอยเทศบาล 5 (ต่อของเดิม) หมู่ที่ 6 ตำบลบ้านแหลม	-เพื่อให้มีช่องทางรับน้ำเสียจากครัวเรือนและเป็นช่องทางระบายน้ำผิวดิน	- ทำการก่อสร้างวางระบายน้ำ ค.ส.ล. ขนาดกว้าง 0.40 เมตร ยาว 150.00 เมตร ลึกเฉลี่ย 0.60-0.70 เมตร	-	-	500,000	-	-ร้อยละของครัวเรือนในเขตเทศบาลที่ได้ใช้ประโยชน์ในการเชื่อมต่อท่อระบายน้ำเสียจากครัวเรือน	-เทศบาลมีระบบระบายน้ำเสียจากครัวเรือนและน้ำผิวดินที่เหมาะสมกับสภาพพื้นที่	กองช่าง
30	โครงการก่อสร้างปรับปรุงศาลาบริเวณตรงข้ามบ้านนายอำเภอ หมู่ที่ 4	-เพื่อปรับปรุงซ่อมแซมศาลาที่ชำรุดทรุดโทรม	ปรับปรุงศาลา ขนาดกว้าง5.00 เมตร ยาว 12.00 เมตร	-	-	250,000	-	ร้อยละของครัวเรือนในเขตเทศบาลที่ได้ใช้ประโยชน์จากศาลา	-ประชาชนมีศาลาเอนกประสงค์ที่มีสภาพมั่นคงแข็งแรงสามารถใช้ประโยชน์สำหรับทำกิจกรรมต่างๆ ร่วมกันของคนในชุมชน	กองช่าง

ก.ยุทธศาสตร์จังหวัดเพชรบุรีที่ 4 การพัฒนาเมือง การค้า การผลิต การบริการและอุตสาหกรรมการท่องเที่ยวที่มีคุณภาพ  
 ข.ยุทธศาสตร์การพัฒนาขององค์กรปกครองส่วนท้องถิ่นในเขตจังหวัดเพชรบุรีที่ 1 การพัฒนาด้านโครงสร้างพื้นฐาน  
 1.ยุทธศาสตร์การพัฒนาเทศบาลตำบลบ้านแหลมที่ ๑ การพัฒนาโครงสร้างพื้นฐานและการพัฒนาเมือง

### 1.3 แผนงานอุตสาหกรรมและการโยธา

ที่	โครงการ	วัตถุประสงค์	เป้าหมาย (ผลผลิตของโครงการ)	งบประมาณและที่ผ่านมา				ตัวชี้วัด (KPI)	ผลที่คาดว่าจะได้รับ	หน่วยงาน รับผิดชอบ หลัก
				2561 (บาท)	2562 (บาท)	2563 (บาท)	2564 (บาท)			
31	โครงการก่อสร้างเสริมผิวถนน ค.ส.ล. พร้อมเสริมรางระบายน้ำ ค.ส.ล. หมู่ที่ 8 ตำบลบ้านแหลม	-เพื่อปรับปรุงถนนให้ได้มาตรฐาน -เพื่อให้มีช่องทางรับน้ำเสียจากครัวเรือนและเป็นช่องทางระบายน้ำผิวดิน	- ทำการก่อสร้างเสริมผิวถนน ค.ส.ล.ขนาดกว้าง 8.00-10.00 เมตร ยาว 600.00 เมตร หนา 0.15 เมตร หรือพื้นที่เทคอนกรีตรวมไม่น้อยกว่า 5,400 ตารางเมตร พร้อมเสริมรางระบายน้ำ ค.ส.ล. ขนาดกว้าง 0.40 เมตร ลึกเฉลี่ย 0.25-0.45 เมตร ความยาวสองข้างรวม 1,200 เมตร	-	-	-	8,190,000	-ร้อยละของครัวเรือนในเขตเทศบาลที่ได้ใช้ถนนที่ได้มาตรฐาน -ร้อยละของครัวเรือนในเขตเทศบาลที่ได้ใช้ประโยชน์ในการเชื่อมต่อท่อระบายน้ำเสียจากครัวเรือน	-เทศบาลมีถนนที่ได้มาตรฐาน -เทศบาลมีระบบระบายน้ำเสียจากครัวเรือนและน้ำผิวดินที่เหมาะสมกับสภาพพื้นที่	กองช่าง
32	โครงการก่อสร้างปรับปรุงฝารางระบายน้ำ ค.ส.ล. ซอยตรงข้ามองค์การโทรศัพท์เดิม หมู่ที่ 4 ตำบลบ้านแหลม	-เพื่อปรับปรุงฝารางระบายน้ำที่ชำรุดทรุดโทรม	- ทำการปรับปรุงฝารางระบายน้ำ ค.ส.ล. ขนาดกว้าง 0.70 เมตร ยาว 165.00 เมตร	-	-	-	250,000	-ร้อยละของครัวเรือนที่ได้ใช้ประโยชน์จากทางเท้าที่มีฝารางระบายน้ำที่ได้มาตรฐาน	-เทศบาลมีทางเท้าที่มีฝารางระบายน้ำที่ได้มาตรฐานให้ประชาชนสัญจร	กองช่าง

ก.ยุทธศาสตร์จังหวัดเพชรบุรีที่ 4 การพัฒนาเมือง การค้า การผลิต การบริการและอุตสาหกรรมการท่องเที่ยวที่มีคุณภาพ  
 ข.ยุทธศาสตร์การพัฒนาขององค์กรปกครองส่วนท้องถิ่นในเขตจังหวัดเพชรบุรีที่ 1 การพัฒนาด้านโครงสร้างพื้นฐาน  
 1.ยุทธศาสตร์การพัฒนาเทศบาลตำบลบ้านแหลมที่ ๑ การพัฒนาโครงสร้างพื้นฐานและการพัฒนาเมือง

### 1.3 แผนงานอุตสาหกรรมและการโยธา

ที่	โครงการ	วัตถุประสงค์	เป้าหมาย (ผลผลิตของโครงการ)	งบประมาณและที่ผ่านมา				ตัวชี้วัด (KPI)	ผลที่คาดว่าจะได้รับ	หน่วยงาน รับผิดชอบ หลัก
				2561 (บาท)	2562 (บาท)	2563 (บาท)	2564 (บาท)			
33	โครงการก่อสร้างปรับปรุงฝารางระบายน้ำ ค.ส.ล. ซอยเทศบาล 5 หมู่ที่ 6 ตำบลบ้านแหลม	-เพื่อปรับปรุงฝารางระบายน้ำที่ชำรุดทรุดโทรม	- ทำการปรับปรุงฝารางระบายน้ำ ค.ส.ล. ขนาดกว้าง 0.70 เมตร ยาว 275.00 เมตร	-	-	-	330,000	-ร้อยละของครัวเรือนที่ได้ใช้ประโยชน์จากทางเท้าที่มีฝารางระบายน้ำที่ได้มาตรฐาน	-เทศบาลมีทางเท้าที่มีฝารางระบายน้ำที่ได้มาตรฐานให้ประชาชนสัญจร	กองช่าง
34	โครงการก่อสร้างเสริมผิวถนน ค.ส.ล. พร้อมปรับปรุงฝารางระบายน้ำ ค.ส.ล. ซอยบ้านอดีตผู้ใหญ่บ้าน หมู่ที่ 3 ตำบลบ้านแหลม	-เพื่อปรับปรุงถนนให้ได้มาตรฐาน -เพื่อปรับปรุงฝารางระบายน้ำที่ชำรุดทรุดโทรม	- ทำการเสริมผิวถนน ค.ส.ล. ขนาดกว้าง 2.50 เมตร ยาว 68.00 เมตร หนา 0.10 เมตร หรือพื้นที่เทคอนกรีตรวมไม่น้อยกว่า 170.00 ตารางเมตร พร้อมปรับปรุงฝารางระบายน้ำ ค.ส.ล. ขนาดกว้าง 0.50 เมตร ยาว 140.00 เมตร	-	-	-	320,000	-ร้อยละของครัวเรือนในเขตเทศบาลที่ได้ใช้ถนนที่ได้มาตรฐาน -ร้อยละของครัวเรือนที่ได้ใช้ประโยชน์จากทางเท้าที่มีฝารางระบายน้ำที่ได้มาตรฐาน	-เทศบาลมีถนนที่ได้มาตรฐาน -เทศบาลมีทางเท้าที่มีฝารางระบายน้ำที่ได้มาตรฐานให้ประชาชนสัญจร	กองช่าง

ก.ยุทธศาสตร์จังหวัดเพชรบุรีที่ 4 การพัฒนาเมือง การค้า การผลิต การบริการและอุตสาหกรรมการท่องเที่ยวที่มีคุณภาพ  
 ข.ยุทธศาสตร์การพัฒนาขององค์กรปกครองส่วนท้องถิ่นในเขตจังหวัดเพชรบุรีที่ 1 การพัฒนาด้านโครงสร้างพื้นฐาน  
 1.ยุทธศาสตร์การพัฒนาเทศบาลตำบลบ้านแหลมที่ ๑ การพัฒนาโครงสร้างพื้นฐานและการพัฒนาเมือง

### 1.3 แผนงานอุตสาหกรรมและการโยธา

ที่	โครงการ	วัตถุประสงค์	เป้าหมาย (ผลผลิตของโครงการ)	งบประมาณและที่ผ่านมา				ตัวชี้วัด (KPI)	ผลที่คาดว่าจะได้รับ	หน่วยงาน รับผิดชอบหลัก
				2561 (บาท)	2562 (บาท)	2563 (บาท)	2564 (บาท)			
35	โครงการก่อสร้างเสริมผิวถนน ค.ส.ล.พร้อมก่อสร้างรางระบายน้ำ ค.ส.ล.รูปตัวยู ซอยบ้านเลขที่ 12/12 หมู่ที่ 1 ตำบลบ้านแหลม	-เพื่อปรับปรุงถนนให้ได้มาตรฐาน -เพื่อให้มีช่องทางรับน้ำเสียจากครัวเรือนและเป็นช่องทางระบายน้ำผิวดิน	- ทำการเสริมผิวถนน ค.ส.ล. ขนาดกว้าง 0.85 เมตร ยาว 46.00 เมตร หนา 0.10 เมตร หรือพื้นที่เทคอนกรีตรวมไม่น้อยกว่า 39.10 ตารางเมตร พร้อมก่อสร้าง รางระบายน้ำ ค.ส.ล. รูปตัวยูขนาดกว้าง 0.30 เมตร ลึกเฉลี่ย 0.25-0.40 เมตร ยาว 46.00 เมตร	-	-	-	120,000	-ร้อยละของครัวเรือนในเขตเทศบาลที่ได้ใช้ถนนที่ได้มาตรฐาน -ร้อยละของครัวเรือนในเขตเทศบาลที่ได้ใช้ประโยชน์ในการเชื่อมต่อท่อระบายน้ำเสียจากครัวเรือน	-เทศบาลมีถนนที่ได้มาตรฐาน -เทศบาลมีระบบระบายน้ำเสียจากครัวเรือนและน้ำผิวดินที่เหมาะสมกับสภาพพื้นที่	กองช่าง
36	โครงการก่อสร้างรางระบายน้ำ ค.ส.ล.รูปตัวยู ซอยเข้าหมู่บ้านอดีตผู้ใหญ่บ้าน หมู่ที่ 5	-เพื่อให้มีช่องทางรับน้ำเสียจากครัวเรือนน้ำผิวดิน	ก่อสร้างรางระบายน้ำ ค.ส.ล. รูปตัวยู ขนาดกว้าง 0.30 เมตร ลึกเฉลี่ย 0.30 – 0.45 เมตร ยาว 220.00 เมตร	-	-	-	480,000	-ร้อยละของครัวเรือนในเขตเทศบาลที่ได้ใช้ประโยชน์ในการเชื่อมต่อท่อระบายน้ำเสียจากครัวเรือน	-เทศบาลมีระบบระบายน้ำเสียจากครัวเรือนและน้ำผิวดินที่เหมาะสมกับสภาพพื้นที่	กองช่าง

ก.ยุทธศาสตร์จังหวัดเพชรบุรีที่ 4 การพัฒนาเมือง การค้า การผลิต การบริการและอุตสาหกรรมการท่องเที่ยวที่มีคุณภาพ  
 ข.ยุทธศาสตร์การพัฒนาขององค์กรปกครองส่วนท้องถิ่นในเขตจังหวัดเพชรบุรีที่ 1 การพัฒนาด้านโครงสร้างพื้นฐาน  
 1.ยุทธศาสตร์การพัฒนาเทศบาลตำบลบ้านแหลมที่ ๑ การพัฒนาโครงสร้างพื้นฐานและการพัฒนาเมือง

### 1.3 แผนงานอุตสาหกรรมและการโยธา

ที่	โครงการ	วัตถุประสงค์	เป้าหมาย (ผลผลิตของ โครงการ)	งบประมาณและที่ผ่านมา				ตัวชี้วัด (KPI)	ผลที่คาดว่าจะได้รับ	หน่วยงาน รับผิดชอบ หลัก
				2561 (บาท)	2562 (บาท)	2563 (บาท)	2564 (บาท)			
37	โครงการก่อสร้างปรับปรุงเสริมผิวถนน ค.ส.ล. พร้อมก่อสร้างรางระบายน้ำ ค.ส.ล. ซอยอู่วิริยะยนต์ หมู่ที่ 3	-เพื่อปรับปรุงถนนให้ได้มาตรฐาน -เพื่อให้มีช่องทางรับน้ำเสียจากครัวเรือนและเป็นช่องทางระบายน้ำผิวดิน	เสริมผิวถนน ค.ส.ล. ขนาดกว้าง 1.80-2.20 เมตร ยาว 55.00 เมตร หนา 0.15 เมตร หรือพื้นที่เทคอนกรีตไม่น้อยกว่า 110.00 ตารางเมตรพร้อมก่อสร้างรางระบายน้ำ ค.ส.ล. ขนาดกว้าง 0.30 เมตร ลึกเฉลี่ย 0.30-0.40 เมตร ยาว 60.00 เมตร	-	-	-	250,000	-ร้อยละของครัวเรือนในเขตเทศบาลที่ได้ใช้ถนนที่ได้มาตรฐาน -ร้อยละของครัวเรือนในเขตเทศบาลที่ได้ใช้ประโยชน์ในการเชื่อมต่อท่อระบายน้ำเสียจากครัวเรือน	-เทศบาลมีถนนที่ได้มาตรฐาน -เทศบาลมีระบบระบายน้ำเสียจากครัวเรือนและน้ำผิวดินที่เหมาะสมกับสภาพพื้นที่	กองช่าง
รวม 37 โครงการ				21,506,400	7,120,000	30,895,000	9,940,000			

รายละเอียดโครงการพัฒนา  
แผนพัฒนาท้องถิ่นสี่ปี (พ.ศ.2561 - 2564)

เทศบาลตำบลบ้านแหลม

ก.ยุทธศาสตร์จังหวัดเพชรบุรีที่ 1 การเสริมสร้างความมั่นคง สันติสุขและสังคมคุณภาพที่ยั่งยืนด้วยหลักปรัชญาของเศรษฐกิจพอเพียง

ข.ยุทธศาสตร์การพัฒนาขององค์กรปกครองส่วนท้องถิ่นในเขตจังหวัดเพชรบุรีที่ 2 การพัฒนาด้านการส่งเสริมคุณภาพชีวิต และยุทธศาสตร์ที่ 3 การพัฒนาด้านการจัดระเบียบชุมชน สังคมและการรักษาความสงบเรียบร้อย

2.ยุทธศาสตร์การพัฒนาเทศบาลตำบลบ้านแหลมที่ ๒ การพัฒนาและส่งเสริมคุณภาพชีวิตของประชาชน

2.1 แผนงานบริหารงานทั่วไป

ที่	โครงการ	วัตถุประสงค์	เป้าหมาย (ผลผลิตของโครงการ)	งบประมาณและที่ผ่านมา				ตัวชี้วัด (KPI)	ผลที่คาดว่าจะได้รับ	หน่วยงาน รับผิดชอบ หลัก
				2561 (บาท)	2562 (บาท)	2563 (บาท)	2564 (บาท)			
1	โครงการจัดงานรัฐพิธีวันเฉลิมพระชนมพรรษาสมเด็จพระเจ้าอยู่หัวฯ	- เพื่อเฉลิมพระเกียรติและถวายพระพรชัยมงคล - เพื่อน้อมรำลึกในพระมหากรุณาธิคุณของพระองค์ท่านที่ทรงมีต่อพสกนิกรชาวไทย	- จัดงานรัฐพิธี จัดพิธีทางศาสนา จัดพิธีลงนามถวายพระพร จัดพิธีจุดเทียนถวายพระพรชัยมงคลและจัดงานเฉลิมฉลองในวันเฉลิมพระชนมพรรษาสมเด็จพระเจ้าอยู่หัว	150,000	150,000	150,000	150,000	- ร้อยละของจำนวนผู้แทนครัวเรือนที่เข้าร่วมพิธี	ข้าราชการ พ่อค้า ประชาชนและภาคเอกชนได้แสดงออก ร่วมกันถึงความสำนึกในพระมหากรุณาธิคุณของสมเด็จพระเจ้าอยู่หัวฯ	สำนักปลัดเทศบาล งานธุรการ
2	โครงการจัดงานรัฐพิธีวันเฉลิมพระชนมพรรษาสมเด็จพระนางเจ้าสิริกิติ์ พระบรมราชินีนาถในรัชกาลที่ 9	- เพื่อเฉลิมพระเกียรติและถวายพระพรชัยมงคล - เพื่อน้อมรำลึกในพระมหากรุณาธิคุณของพระองค์ท่านที่ทรงมีต่อพสกนิกรชาวไทย	- จัดงานรัฐพิธี จัดพิธีทางศาสนา จัดพิธีลงนามถวายพระพร จัดพิธีจุดเทียนถวายพระพรชัยมงคลและจัดงานเฉลิมฉลองในวันเฉลิมพระชนมพรรษาสมเด็จพระนางเจ้าสิริกิติ์ พระบรมราชินีนาถ ในรัชกาลที่ 9	80,000	80,000	80,000	80,000	- ร้อยละของจำนวนผู้แทนครัวเรือนที่เข้าร่วมพิธี	ข้าราชการ พ่อค้า ประชาชนและภาคเอกชนได้แสดงออก ร่วมกันถึงความสำนึกในพระมหากรุณาธิคุณของสมเด็จพระนางเจ้าสิริกิติ์ พระบรมราชินีนาถในรัชกาลที่ 9	สำนักปลัดเทศบาล งานธุรการ

แบบ ผ.01

ก.ยุทธศาสตร์จังหวัดเพชรบุรีที่ 1 การเสริมสร้างความมั่นคง สันติสุขและสังคมคุณภาพที่ยั่งยืนด้วยหลักปรัชญาของเศรษฐกิจพอเพียง

ข.ยุทธศาสตร์การพัฒนาขององค์กรปกครองส่วนท้องถิ่นในเขตจังหวัดเพชรบุรีที่ 2 การพัฒนาด้านการส่งเสริมคุณภาพชีวิต และยุทธศาสตร์ที่ 3 การพัฒนาด้านการจัดระเบียบชุมชน สังคมและการรักษาความสงบเรียบร้อย

2.ยุทธศาสตร์การพัฒนาเทศบาลตำบลบ้านแหลมที่ ๒ การพัฒนาและส่งเสริมคุณภาพชีวิตของประชาชน

### 2.1 แผนงานบริหารงานทั่วไป

ที่	โครงการ	วัตถุประสงค์	เป้าหมาย (ผลผลิตของโครงการ)	งบประมาณและที่ผ่านมา				ตัวชี้วัด (KPI)	ผลที่คาดว่าจะได้รับ	หน่วยงาน รับผิดชอบหลัก
				2561 (บาท)	2562 (บาท)	2563 (บาท)	2564 (บาท)			
3	โครงการจัดกิจกรรมวันสำคัญของชาติ ของจังหวัดและของอำเภอ	-เพื่อกระตุ้นจิตสำนึกของประชาชนให้รักและหวงแหน เทิดทูนสถาบันชาติ สถาบันศาสนาและสถาบันพระมหากษัตริย์	-จัดกิจกรรมตามแนวนโยบายรัฐบาล นโยบายจังหวัด นโยบายอำเภอ ในวาระสำคัญหรือในสภาวารณต่างๆ	50,000	30,000	30,000	30,000	-ร้อยละของจำนวนผู้แทนครัวเรือนที่เข้าร่วมกิจกรรม	-ประชาชนตระหนักและรับรู้ถึงความสำคัญของสถาบันชาติ สถาบันศาสนาและสถาบันพระมหากษัตริย์พร้อมแสดงออกในการร่วมกันปกป้อง	สำนักปลัดเทศบาล งานธุรการ
4	โครงการเข้าวัดทำบุญน้อมรำลึกในพระมหากรุณาธิคุณพระบาทสมเด็จพระปรมินทรมหาภูมิพลอดุลยเดช	- เพื่อเทิดพระเกียรติและถวายเป็นพระราชกุศล - เพื่อน้อมรำลึกในพระมหากรุณาธิคุณของพระองค์ท่าน - เพื่อสร้างจิตสำนึกให้แก่บุคลากรของเทศบาลในการบำเพ็ญประโยชน์เพื่อส่วนรวมตามรอยพ่อ	- จัดพิธีทำบุญทางศาสนา ณ วัดในเขตเทศบาลและทำกิจกรรมสาธารณะประโยชน์ร่วมกันระหว่างบุคลากรของเทศบาลกับประชาชน ในวันที่ 5 ธันวาคม ของทุกปี	10,000	10,000	10,000	10,000	- ร้อยละของบุคลากรของเทศบาลที่แสดงเจตนารมณ์เข้าร่วมกิจกรรม	- บุคลากรของเทศบาลเกิดการเรียนรู้และเข้าใจในการประพฤติปฏิบัติตนให้เป็นประโยชน์ต่อส่วนรวม	สำนักปลัดเทศบาล งานเจ้าหน้าที่ เจ้าหน้าที่

แบบ ผ.01

ก.ยุทธศาสตร์จังหวัดเพชรบุรีที่ 1 การเสริมสร้างความมั่นคง สันติสุขและสังคมคุณภาพที่ยั่งยืนด้วยหลักปรัชญาของเศรษฐกิจพอเพียง

ข.ยุทธศาสตร์การพัฒนาขององค์กรปกครองส่วนท้องถิ่นในเขตจังหวัดเพชรบุรีที่ 2 การพัฒนาด้านการส่งเสริมคุณภาพชีวิต และยุทธศาสตร์ที่ 3 การพัฒนาด้านการจัดระเบียบชุมชน สังคมและการรักษาความสงบเรียบร้อย

2.ยุทธศาสตร์การพัฒนาเทศบาลตำบลบ้านแหลมที่ ๒ การพัฒนาและส่งเสริมคุณภาพชีวิตของประชาชน

### 2.1 แผนงานบริหารงานทั่วไป

ที่	โครงการ	วัตถุประสงค์	เป้าหมาย (ผลผลิตของโครงการ)	งบประมาณและที่ผ่านมา				ตัวชี้วัด (KPI)	ผลที่คาดว่าจะได้รับ	หน่วยงาน รับผิดชอบหลัก
				2561 (บาท)	2562 (บาท)	2563 (บาท)	2564 (บาท)			
5	โครงการกฎหมายที่ชาวบ้านควรรู้	- เพื่อเสริมสร้างความรู้ความเข้าใจเกี่ยวกับกฎหมายเบื้องต้นที่ประชาชนควรจะต้องรับรู้ - เพื่อป้องกันการกระทำที่ผิดกฎหมายอันเนื่องจากการขาดความรู้ความเข้าใจในข้อกฎหมาย	- จัดกิจกรรมอบรมให้ความรู้แก่ประชาชนที่สนใจจำนวน 50 คน - เผยแพร่ความรู้กฎหมายที่จัดอบรมทางช่องทางสื่อสารต่างๆ ของเทศบาลให้ประชาชนในเขตเทศบาลที่ไม่ได้เข้าร่วมอบรมมีโอกาสรับทราบด้วย	10,000	10,000	10,000	10,000	- ร้อยละของจำนวนประชาชนที่เข้าร่วมอบรมเทียบกับจำนวนเป้าหมาย	- ประชาชนในเขตเทศบาลมีโอกาสและช่อง ทางที่จะได้รับความรู้ความเข้าใจเกี่ยวกับกฎหมายที่ควรรู้	สำนักปลัดเทศบาล งานนิติการ
6	โครงการอบรมแนวทางการไกล่เกลี่ยข้อพิพาทในชุมชน	- เพื่อสร้างความรู้ความเข้าใจแก่ประชาชนในแนวทางการแก้ไขปัญหาข้อพิพาทในชุมชนของตนเอง	-จัดกิจกรรมอบรมให้ความรู้แก่ประชาชนที่สนใจจำนวน 50 คน	10,000	10,000	10,000	10,000	- ร้อยละของจำนวนประชาชนที่เข้าร่วมอบรมเทียบกับจำนวนเป้าหมาย	- ประชาชนในชุมชนสามารถแก้ไขปัญหาข้อพิพาทในชุมชนของตนเอง	สำนักปลัดเทศบาล งานนิติการ
รวม 6 โครงการ		-	-	310,000	290,000	290,000	290,000	-	-	-

ก.ยุทธศาสตร์จังหวัดเพชรบุรีที่ 1 การเสริมสร้างความมั่นคง สันติสุขและสังคมคุณภาพที่ยั่งยืนด้วยหลักปรัชญาของเศรษฐกิจพอเพียง

ข.ยุทธศาสตร์การพัฒนาขององค์กรปกครองส่วนท้องถิ่นในเขตจังหวัดเพชรบุรีที่ 2 การพัฒนาด้านการส่งเสริมคุณภาพชีวิต และยุทธศาสตร์ที่ 3 การพัฒนาด้านการจัดระเบียบชุมชน สังคมและการรักษาความสงบเรียบร้อย

2.ยุทธศาสตร์การพัฒนาเทศบาลตำบลบ้านแหลมที่ ๒ การพัฒนาและส่งเสริมคุณภาพชีวิตของประชาชน

### 2.2 แผนงานการรักษาความสงบภายใน

ที่	โครงการ	วัตถุประสงค์	เป้าหมาย (ผลผลิตของโครงการ)	งบประมาณและที่ผ่านมา				ตัวชี้วัด (KPI)	ผลที่คาดว่าจะได้รับ	หน่วยงาน รับผิดชอบหลัก
				2561 (บาท)	2562 (บาท)	2563 (บาท)	2564 (บาท)			
1	โครงการจัดตั้ง เครือข่ายเฝ้าระวัง ป้องกันภัยใน ชุมชน	- เพื่อจัดตั้งกลุ่มแกนนำ เครือข่ายเฝ้าระวังภัยใน ชุมชน พร้อมให้ความรู้ และเทคนิควิธีการเฝ้า ระวังแก่กลุ่มที่จัดตั้ง	จัดตั้งกลุ่มแกนนำเครือข่ายเฝ้า ระวังภัยในชุมชนทั้ง 9 ชุมชน จำนวน 1 กลุ่ม 45 คน จัดกิจกรรมให้ความรู้และ เทคนิควิธีการเฝ้าระวังภัยแก่ กลุ่มที่จัดตั้ง จำนวน 1 ครั้ง ระยะเวลา 1 วัน	20,000	-	-	-	-จัดตั้งกลุ่มได้ตาม เป้าหมาย 1 กลุ่ม -ร้อยละของจำนวน กลุ่มเป้าหมายที่เข้า ร่วมกิจกรรมให้ ความรู้และเทคนิค วิธีการเฝ้าระวังภัย	-ประชาชนในชุมชนมี เครือข่ายในการเฝ้า ระวังความปลอดภัย ในชีวิตและทรัพย์สิน ของกันและกันจาก การแลกเปลี่ยนเรียนรู้ ของคนในชุมชน	สำนักปลัด เทศบาล งาน ป้องกันฯ
2	โครงการทบทวน ความรู้และแนว ทางการเฝ้าระวัง ป้องกันภัยใน ชุมชน	- เพื่อทบทวนความรู้ และแนวทางการเฝ้า ระวังป้องกันภัยในชุมชน แก่กลุ่มเครือข่ายเฝ้า ระวังภัยในชุมชน	-จัดกิจกรรมให้ความรู้และ แนวทางการเฝ้าระวังภัยแก่ กลุ่มเครือข่ายเฝ้าระวังภัยใน ชุมชนที่จัดตั้ง จำนวน 1 ครั้ง ระยะเวลา 1 วัน	-	10,000	10,000	10,000	-ร้อยละของจำนวน กลุ่มเป้าหมายที่เข้า ร่วมกิจกรรมให้ ความรู้และแนว ทางการเฝ้าระวังภัย	-ประชาชนในชุมชนมี เครือข่ายในการเฝ้า ระวังความปลอดภัย ในชีวิตและทรัพย์สิน ของกันและกันจาก การแลกเปลี่ยนเรียนรู้ ของคนในชุมชน	สำนักปลัด เทศบาล งาน ป้องกันฯ

แบบ ผ.01

ก.ยุทธศาสตร์จังหวัดเพชรบุรีที่ 1 การเสริมสร้างความมั่นคง สันติสุขและสังคมคุณภาพที่ยั่งยืนด้วยหลักปรัชญาของเศรษฐกิจพอเพียง

ข.ยุทธศาสตร์การพัฒนาขององค์กรปกครองส่วนท้องถิ่นในเขตจังหวัดเพชรบุรีที่ 2 การพัฒนาด้านการส่งเสริมคุณภาพชีวิต และยุทธศาสตร์ที่ 3 การพัฒนาด้านการจัดระเบียบชุมชน สังคมและการรักษาความสงบเรียบร้อย

2.ยุทธศาสตร์การพัฒนาเทศบาลตำบลบ้านแหลมที่ ๒ การพัฒนาและส่งเสริมคุณภาพชีวิตของประชาชน

### 2.2 แผนงานการรักษาความสงบภายใน

ที่	โครงการ	วัตถุประสงค์	เป้าหมาย (ผลผลิตของโครงการ)	งบประมาณและที่ผ่านมา				ตัวชี้วัด (KPI)	ผลที่คาดว่าจะได้รับ	หน่วยงาน รับผิดชอบหลัก
				2561 (บาท)	2562 (บาท)	2563 (บาท)	2564 (บาท)			
3	โครงการตรวจสอบค้นหาจุดเสี่ยงต่อการเกิดภัยต่างๆเช่น อัคคีภัย วาตภัย ภัยจากการจมน้ำ ภัยจากมิจฉาชีพและการเฝ้าระวังป้องกันโดยการมีส่วนร่วมของประชาชน	- เพื่อตรวจสอบพื้นที่ในเขตเทศบาลหาจุดเสี่ยงต่อการเกิดภัยต่างๆและกำหนดแนวทางในการเฝ้าระวังป้องกัน	- พื้นที่เขตเทศบาลตำบลบ้านแหลม	25,000	25,000	25,000	25,000	-ร้อยละของพื้นที่ที่ตรวจพบและได้รับการจัดวางแนวทางการเฝ้าระวังป้องกันภัยที่เหมาะสม	-พื้นที่เสี่ยงภัยต่างๆในเขตเทศบาลได้รับการเฝ้าระวังอย่างเหมาะสมจากเทศบาลและประชาชนในชุมชน	สำนักปลัดเทศบาล งานป้องกันฯ
4	โครงการฝึกซ้อมแผนป้องกันและระงับอัคคีภัยในโรงเรียน	-เพื่อสร้างความรู้ความเข้าใจและวิธีการที่ถูกต้องในการช่วยเหลือตนเองและผู้อื่นให้รอดพ้นจากอัคคีภัย	-จัดอบรมเชิงปฏิบัติการแก่นักเรียนโรงเรียนเทศบาลวัดลักษณาราม จำนวน 1 ครั้ง ระยะเวลา 3 ชั่วโมง	20,000	20,000	20,000	20,000	-ร้อยละของจำนวนผู้เข้ารับการอบรมเมื่อเทียบกับจำนวนเป้าหมาย	นักเรียนได้รับความรู้ความเข้าใจและเทคนิควิธีการที่จะเอาตัวรอดจากอัคคีภัยรวมถึงการช่วยเหลือผู้อื่น	สำนักปลัดเทศบาล งานป้องกันฯ

แบบ ผ.01

ก.ยุทธศาสตร์จังหวัดเพชรบุรีที่ 1 การเสริมสร้างความมั่นคง สันติสุขและสังคมคุณภาพที่ยั่งยืนด้วยหลักปรัชญาของเศรษฐกิจพอเพียง

ข.ยุทธศาสตร์การพัฒนาขององค์กรปกครองส่วนท้องถิ่นในเขตจังหวัดเพชรบุรีที่ 2 การพัฒนาด้านการส่งเสริมคุณภาพชีวิต และยุทธศาสตร์ที่ 3 การพัฒนาด้านการจัดระเบียบชุมชน สังคมและการรักษาความสงบเรียบร้อย

2.ยุทธศาสตร์การพัฒนาเทศบาลตำบลบ้านแหลมที่ ๒ การพัฒนาและส่งเสริมคุณภาพชีวิตของประชาชน

### 2.2 แผนงานการรักษาความสงบภายใน

ที่	โครงการ	วัตถุประสงค์	เป้าหมาย (ผลผลิตของโครงการ)	งบประมาณและที่ผ่านมา				ตัวชี้วัด (KPI)	ผลที่คาดว่าจะได้รับ	หน่วยงาน รับผิดชอบ หลัก
				2561 (บาท)	2562 (บาท)	2563 (บาท)	2564 (บาท)			
5	โครงการฝึกอบรม ทบพทวนอาสาสมัครป้องกันภัยฝ่ายพลเรือน (อปพร.)	- เพื่อทบทวนความรู้ความเข้าใจในบทบาทหน้าที่ของ อปพร.และระเบียบแนวทางปฏิบัติที่เกี่ยวข้องที่เป็นปัจจุบัน	-อปพร.ในสังกัดเทศบาลตำบลบ้านแหลม	20,000	20,000	20,000	20,000	-ร้อยละของจำนวนอปพร.ในสังกัดที่เข้ารับการฝึกอบรมทบทวน	-อปพร.ในสังกัดเทศบาลมีความรู้ความเข้าใจที่ถูกต้องในบทบาทหน้าที่และแนวทางการทำงาน และสามารถปฏิบัติหน้าที่ได้อย่างมีประสิทธิภาพ	สำนักปลัดเทศบาล งานป้องกันฯ
6	โครงการเฝ้าระวังป้องกันอุบัติเหตุภัยทางถนน	-เพื่อให้บริการประชาชนและนักท่องเที่ยวที่เดินทางผ่านเขตเทศบาล	-จัดตั้งหน่วยบริการข้อมูลการเดินทาง บริการจุดพักรถและบริการช่วยเหลืออื่นๆ แก่ผู้ใช้รถใช้ถนนในช่วงวันหยุดเทศกาลสำคัญต่างๆ ที่มีวันหยุดต่อเนื่องหลายวัน	40,000	40,000	40,000	40,000	-ร้อยละที่ลดลงของจำนวนครั้งในการเกิดอุบัติเหตุทางถนนในเขตเทศบาลในช่วงวันหยุดเทศกาลสำคัญต่างๆ ที่มีวันหยุดต่อเนื่องหลายวัน	-ประชาชนและนักท่องเที่ยวที่เดินทางผ่านเขตเทศบาลได้ทราบข้อมูลการเดินทางตามสถานการณ์รวมถึงสามารถพักการเดินทางชั่วคราว ณ จุดบริการ	สำนักปลัดเทศบาล งานป้องกันฯ

แบบ ผ.01

ก.ยุทธศาสตร์จังหวัดเพชรบุรีที่ 1 การเสริมสร้างความมั่นคง สันติสุขและสังคมคุณภาพที่ยั่งยืนด้วยหลักปรัชญาของเศรษฐกิจพอเพียง

ข.ยุทธศาสตร์การพัฒนาขององค์กรปกครองส่วนท้องถิ่นในเขตจังหวัดเพชรบุรีที่ 2 การพัฒนาด้านการส่งเสริมคุณภาพชีวิต และยุทธศาสตร์ที่ 3 การพัฒนาด้านการจัดระเบียบชุมชน สังคมและการรักษาความสงบเรียบร้อย

2.ยุทธศาสตร์การพัฒนาเทศบาลตำบลบ้านแหลมที่ ๒ การพัฒนาและส่งเสริมคุณภาพชีวิตของประชาชน

### 2.2 แผนงานการรักษาความสงบภายใน

ที่	โครงการ	วัตถุประสงค์	เป้าหมาย (ผลผลิตของโครงการ)	งบประมาณและที่ผ่านมา				ตัวชี้วัด (KPI)	ผลที่คาดว่าจะได้รับ	หน่วยงาน รับผิดชอบ หลัก
				2561 (บาท)	2562 (บาท)	2563 (บาท)	2564 (บาท)			
7	โครงการฝึกอบรม การช่วยเหลือและ การปฐมพยาบาล เบื้องต้นแก่ ผู้ประสบภัยต่างๆ	-เพื่อสร้างความรู้ ความเข้าใจและ วิธีการที่ถูกต้อง ในการเข้าช่วยเหลือ ผู้ประสบภัยต่างๆ	-จัดอบรมเชิงปฏิบัติการ แก่ประชาชน จำนวน 45 คน จำนวน 1 ครั้ง ระยะเวลา 1 วัน	-	20,000	-	20,000	-ร้อยละของ จำนวนผู้เข้า รับการอบรม เมื่อเทียบกับ จำนวน เป้าหมาย	-ประชาชนได้รับความรู้ความ เข้าใจและเทคนิควิธีการที่ถูกต้อง ในการช่วยเหลือผู้ประสบภัยและ สามารถช่วยเหลือผู้อื่นได้อย่าง เหมาะสมในกรณีที่เหมาะสม สถานการณ์เฉพาะหน้าที่จำเป็น เร่งด่วน	สำนักปลัด เทศบาล งาน ป้องกันฯ
รวม 7 โครงการ				125,000	135,000	115,000	135,000			

ก.ยุทธศาสตร์จังหวัดเพชรบุรีที่ 1 การเสริมสร้างความมั่นคง สันติสุขและสังคมคุณภาพที่ยั่งยืนด้วยหลักปรัชญาของเศรษฐกิจพอเพียง

ข.ยุทธศาสตร์การพัฒนาขององค์กรปกครองส่วนท้องถิ่นในเขตจังหวัดเพชรบุรีที่ 2 การพัฒนาด้านการส่งเสริมคุณภาพชีวิต และยุทธศาสตร์ที่ 3 การพัฒนาด้านการจัดระเบียบชุมชน สังคมและการรักษาความสงบเรียบร้อย

2.ยุทธศาสตร์การพัฒนาเทศบาลตำบลบ้านแหลมที่ ๒ การพัฒนาและส่งเสริมคุณภาพชีวิตของประชาชน

### 2.3 แผนงานการศึกษา

ที่	โครงการ	วัตถุประสงค์	เป้าหมาย (ผลผลิตของโครงการ)	งบประมาณและที่ผ่านมา				ตัวชี้วัด (KPI)	ผลที่คาดว่าจะได้รับ	หน่วยงาน รับผิดชอบหลัก
				2561 (บาท)	2562 (บาท)	2563 (บาท)	2564 (บาท)			
1	โครงการเข้าร่วมแข่งขันความเป็นเลิศทางวิชาการ	- เพื่อสร้างประสบการณ์การเรียนรู้จากการเข้าร่วมการแข่งขัน	- ส่งนักเรียนเข้าร่วมการแข่งขันทางวิชาการขององค์กรปกครองส่วนท้องถิ่นในระดับต่างๆ	100,000	100,000	100,000	100,000	- ร้อยละของนักเรียนที่เข้าร่วมการแข่งขันและได้รับรางวัล	- นักเรียนได้รับประสบการณ์ตรงจากการเข้าร่วมการแข่งขันและเรียนรู้ทักษะด้านวิชาการจากผู้เข้าร่วมการแข่งขันอื่นๆ	กองการศึกษา งานระดับ ก่อนวัยเรียน ร.เทศบาล วัดลักษณาราม และศูนย์พัฒนา เด็กเล็กทั้ง 5 ศูนย์
2	โครงการแข่งขันทักษะวิชาการศูนย์พัฒนาเด็กเล็ก	- เพื่อสร้างประสบการณ์การเรียนรู้จากการเข้าร่วมการแข่งขัน - เพื่อคัดเลือกนักเรียนเป็นตัวแทนของศูนย์พัฒนาเด็กเล็กในสังกัดเทศบาลเข้าร่วมการแข่งขันความเป็นเลิศทางวิชาการ	- จัดแข่งขันทักษะทางวิชาการร่วมกันระหว่างศูนย์พัฒนาเด็กเล็กในสังกัดเทศบาลทั้ง 5 ศูนย์ จำนวน 1 ครั้ง	75,000	75,000	75,000	75,000	- ร้อยละของจำนวนนักเรียนทั้งหมดที่ได้เข้าร่วมการแข่งขัน	- นักเรียนได้รับประสบการณ์ตรงจากการเข้าร่วมการแข่งขันและเรียนรู้ทักษะด้านวิชาการจากผู้เข้าร่วมการแข่งขันอื่นๆ	กองการศึกษา งานระดับ ก่อนวัยเรียน และศูนย์พัฒนา เด็กเล็กทั้ง 5 ศูนย์

ก.ยุทธศาสตร์จังหวัดเพชรบุรีที่ 1 การเสริมสร้างความมั่นคง สันติสุขและสังคมคุณภาพที่ยั่งยืนด้วยหลักปรัชญาของเศรษฐกิจพอเพียง  
 ข.ยุทธศาสตร์การพัฒนาขององค์กรปกครองส่วนท้องถิ่นในเขตจังหวัดเพชรบุรีที่ 2 การพัฒนาด้านการส่งเสริมคุณภาพชีวิต และยุทธศาสตร์ที่ 3 การพัฒนาด้านการ  
 จัดระเบียบชุมชน สังคมและการรักษาความสงบเรียบร้อย

2.ยุทธศาสตร์การพัฒนาเทศบาลตำบลบ้านแหลมที่ ๒ การพัฒนาและส่งเสริมคุณภาพชีวิตของประชาชน

### 2.3 แผนงานการศึกษา

ที่	โครงการ	วัตถุประสงค์	เป้าหมาย (ผลผลิตของโครงการ)	งบประมาณและที่ผ่านมา				ตัวชี้วัด (KPI)	ผลที่คาดว่าจะได้รับ	หน่วยงาน รับผิดชอบหลัก
				2561 (บาท)	2562 (บาท)	2563 (บาท)	2564 (บาท)			
3	โครงการพัฒนาการเรียนรู้จากแหล่งเรียนรู้ภายนอกสถานศึกษาของศูนย์พัฒนาเด็กเล็ก	- เพื่อให้เด็กนักเรียนได้รับประสบการณ์ตรงจากแหล่งเรียนรู้ภายนอก - เพื่อให้ผู้ปกครองได้ร่วมทำกิจกรรมกับเด็กนักเรียน	- จัดกิจกรรมทัศนศึกษาแหล่งเรียนรู้ภายนอกสถานศึกษาแก่นักเรียนและผู้ปกครองศูนย์พัฒนาเด็กเล็กทั้ง 5 ศูนย์ จำนวน 1 ครั้ง	55,000	55,000	55,000	55,000	- ร้อยละของจำนวนนักเรียนและผู้ปกครองที่เข้าร่วมกิจกรรม	- เด็กนักเรียนได้มีโอกาสเรียนรู้ ได้ดู ได้เห็นด้วยตนเองช่วยส่งเสริมการคิดวิเคราะห์เปรียบเทียบสิ่งที่เห็นกับสิ่งที่ได้รับการบอกเล่าจากครูผู้สอน	กองการศึกษา งานระดับ ก่อนวัยเรียน และศูนย์พัฒนาเด็กเล็กทั้ง 5 ศูนย์
4	โครงการพัฒนาแหล่งเรียนรู้ในสถานศึกษา รร.เทศบาลวัดลักษณาราม	- เพื่อปรับปรุงพื้นที่ภายในสถานศึกษาให้มีบรรยากาศที่เหมาะสมและเอื้อต่อการเป็นแหล่งเรียนรู้	- ปรับปรุงพื้นที่ว่างเปล่าที่ยังไม่มีการใช้ประโยชน์โดยการปลูกต้นไม้และจัดแต่งเป็นสวนหย่อม	50,000	50,000	50,000	50,000	- ร้อยละของพื้นที่ในสถานศึกษาที่ได้รับการปรับปรุงภูมิทัศน์ให้เป็นแหล่งเรียนรู้	- สถานศึกษามีภูมิทัศน์ที่สวยงามและเป็นแหล่งเรียนรู้เรื่องพันธุ์ไม้ต่างๆ	กองการศึกษา งานระดับ ก่อนวัยเรียน และ รร.เทศบาล วัดลักษณาราม

ก.ยุทธศาสตร์จังหวัดเพชรบุรีที่ 1 การเสริมสร้างความมั่นคง สันติสุขและสังคมคุณภาพที่ยั่งยืนด้วยหลักปรัชญาของเศรษฐกิจพอเพียง  
 ข.ยุทธศาสตร์การพัฒนาขององค์กรปกครองส่วนท้องถิ่นในเขตจังหวัดเพชรบุรีที่ 2 การพัฒนาด้านการส่งเสริมคุณภาพชีวิต และยุทธศาสตร์ที่ 3 การพัฒนาด้านการจัดระเบียบชุมชน สังคมและการรักษาความสงบเรียบร้อย

2.ยุทธศาสตร์การพัฒนาเทศบาลตำบลบ้านแหลมที่ ๒ การพัฒนาและส่งเสริมคุณภาพชีวิตของประชาชน

### 2.3 แผนงานการศึกษา

ที่	โครงการ	วัตถุประสงค์	เป้าหมาย (ผลผลิตของโครงการ)	งบประมาณและที่ผ่านมา				ตัวชี้วัด (KPI)	ผลที่คาดว่าจะได้รับ	หน่วยงาน รับผิดชอบหลัก
				2561 (บาท)	2562 (บาท)	2563 (บาท)	2564 (บาท)			
5	โครงการส่งเสริมศักยภาพการเรียนรู้นอกสถานศึกษาของรร.เทศบาลวัดลักษณาราม	-เพื่อให้เด็กนักเรียนได้รับประสบการณ์ตรงจากแหล่งเรียนรู้ภายนอก	-จัดกิจกรรมทัศนศึกษาแหล่งเรียนรู้ภายนอกสถานศึกษาแก่นักเรียนจำนวน 1 ครั้ง	50,000	50,000	50,000	50,000	-ร้อยละของจำนวนนักเรียนที่เข้าร่วมกิจกรรม	-เด็กนักเรียนได้มีโอกาสเรียนรู้ ได้ดู ได้เห็นด้วยตนเองช่วยส่งเสริมการคิดวิเคราะห์เปรียบเทียบสิ่งที่เห็นกับสิ่งที่ได้รับการบอกเล่าจากครูผู้สอน	กองการศึกษา งานระดับ ก่อนวัยเรียน และ รร.เทศบาล วัดลักษณาราม

ก.ยุทธศาสตร์จังหวัดเพชรบุรีที่ 1 การเสริมสร้างความมั่นคง สันติสุขและสังคมคุณภาพที่ยั่งยืนด้วยหลักปรัชญาของเศรษฐกิจพอเพียง

ข.ยุทธศาสตร์การพัฒนาขององค์กรปกครองส่วนท้องถิ่นในเขตจังหวัดเพชรบุรีที่ 2 การพัฒนาด้านการส่งเสริมคุณภาพชีวิต และยุทธศาสตร์ที่ 3 การพัฒนาด้านการจัดระเบียบชุมชน สังคมและการรักษาความสงบเรียบร้อย

2.ยุทธศาสตร์การพัฒนาเทศบาลตำบลบ้านแหลมที่ ๒ การพัฒนาและส่งเสริมคุณภาพชีวิตของประชาชน

### 2.3 แผนงานการศึกษา

ที่	โครงการ	วัตถุประสงค์	เป้าหมาย (ผลผลิตของโครงการ)	งบประมาณและที่ผ่านมา				ตัวชี้วัด (KPI)	ผลที่คาดว่าจะได้รับ	หน่วยงาน รับผิดชอบหลัก
				2561 (บาท)	2562 (บาท)	2563 (บาท)	2564 (บาท)			
6	โครงการสนับสนุนค่าใช้จ่ายการบริหารสถานศึกษา	-เพื่อรองรับการจัดสรรเงินอุดหนุนทั่วไปของกรมส่งเสริมการปกครองท้องถิ่นให้แก่สถานศึกษา	1.สนับสนุนอาหารกลางวัน 2.สนับสนุนสำหรับส่งเสริมศักยภาพการจัดการศึกษาท้องถิ่น 3.สนับสนุนค่าใช้จ่ายในการจัดการศึกษาตั้งแต่ระดับอนุบาลจนจบการศึกษาขั้นพื้นฐาน 4.สนับสนุนค่าจัดการเรียนการสอนของศูนย์พัฒนาเด็กเล็ก	1,627,000  508,600  502,710  391,000  (จ่ายจากเงินอุดหนุนทั่วไป)	1,650,000  508,600  505,000  400,000  (จ่ายจากเงินอุดหนุนทั่วไป)	1,670,000  508,600  508,000  410,000  (จ่ายจากเงินอุดหนุนทั่วไป)	1,690,000  508,600  600,000  420,000  (จ่ายจากเงินอุดหนุนทั่วไป)	-ร้อยละของจำนวนนักเรียนในสังกัดเทศบาลที่ได้รับจัดสรรงบประมาณเป็นค่าใช้จ่ายด้านการศึกษา  -ร้อยละของจำนวนนักเรียนในสังกัดสพฐ.ที่ได้รับจัดสรรงบประมาณเป็นค่าอาหารกลางวัน	-สถานศึกษามีงบประมาณเพียงพอแก่การใช้จ่ายด้านการศึกษา	กองการศึกษา งานระดับ ก่อนวัยเรียน

ก.ยุทธศาสตร์จังหวัดเพชรบุรีที่ 1 การเสริมสร้างความมั่นคง สันติสุขและสังคมคุณภาพที่ยั่งยืนด้วยหลักปรัชญาของเศรษฐกิจพอเพียง

ข.ยุทธศาสตร์การพัฒนาขององค์กรปกครองส่วนท้องถิ่นในเขตจังหวัดเพชรบุรีที่ 2 การพัฒนาด้านการส่งเสริมคุณภาพชีวิต และยุทธศาสตร์ที่ 3 การพัฒนาด้านการจัดระเบียบชุมชน สังคมและการรักษาความสงบเรียบร้อย

2.ยุทธศาสตร์การพัฒนาเทศบาลตำบลบ้านแหลมที่ ๒ การพัฒนาและส่งเสริมคุณภาพชีวิตของประชาชน

### 2.3 แผนงานการศึกษา

ที่	โครงการ	วัตถุประสงค์	เป้าหมาย (ผลผลิตของโครงการ)	งบประมาณและที่ผ่านมา				ตัวชี้วัด (KPI)	ผลที่คาดว่าจะได้รับ	หน่วยงาน รับผิดชอบหลัก
				2561 (บาท)	2562 (บาท)	2563 (บาท)	2564 (บาท)			
7	โครงการอบรมพ่อแม่ผู้ปกครองเด็กของศูนย์พัฒนาเด็กเล็ก	-เพื่อสร้างความเข้าใจในแนวทางการจัดการเรียนการสอนของศูนย์พัฒนาเด็กเล็กในสังกัดเทศบาล -เพื่อให้ผู้ปกครองมีส่วนร่วมในการส่งเสริมพัฒนาการของเด็กที่บ้าน	จัดอบรมพ่อแม่ผู้ปกครองเด็กของศูนย์พัฒนาเด็กเล็กทั้ง 5 ศูนย์ จำนวน 1 ครั้ง	30,000	30,000	30,000	30,000	-ร้อยละของพ่อแม่ผู้ปกครองเด็กของศูนย์พัฒนาเด็กเล็กทั้ง 5 ศูนย์ที่เข้าร่วมอบรม	-ผู้ปกครองรับรู้ เข้าใจ และสามารถช่วยส่งเสริมพัฒนาการของเด็กที่บ้านได้อีกทางหนึ่ง	กองการศึกษา งานระดับ ก่อนวัยเรียน และ รร.เทศบาล วัดลักษณาราม
8	โครงการอาหารเสริม (นม)	-เพื่อรองรับการจัดสรรเงินอุดหนุนทั่วไปของกรมส่งเสริมการปกครองท้องถิ่นให้แก่สถานศึกษาเป็นค่าอาหารเสริม (นม)	-ประมาณการบริการจัดสรรงบประมาณตามยอดจำนวนนักเรียน ณ วันที่ 10 มิถุนายน ของนักเรียนในสถานศึกษา สังกัดเทศบาลและสถานศึกษาสังกัดสำนักงานเขตพื้นที่การศึกษา (สพฐ.)	2,730,600	2,750,000	2,770,000	2,790,000	-ร้อยละของจำนวนนักเรียนในสังกัดเทศบาลที่ได้รับจัดสรรงบประมาณเป็นค่าอาหารเสริม (นม)	-เด็กนักเรียนมีอาหารเสริม (นม) เพียงพอตลอดปีการศึกษา	กองการศึกษา งานระดับ ก่อนวัยเรียนฯ
รวม 8 โครงการ		-	-	6,119,910	6,173,600	6,226,600	6,368,600	-	-	-

ก.ยุทธศาสตร์จังหวัดเพชรบุรีที่ 1 การเสริมสร้างความมั่นคง สันติสุขและสังคมคุณภาพที่ยั่งยืนด้วยหลักปรัชญาของเศรษฐกิจพอเพียง  
 ข.ยุทธศาสตร์การพัฒนาขององค์กรปกครองส่วนท้องถิ่นในเขตจังหวัดเพชรบุรีที่ 2 การพัฒนาด้านการส่งเสริมคุณภาพชีวิต  
 2.ยุทธศาสตร์การพัฒนาเทศบาลตำบลบ้านแหลมที่ ๒ การพัฒนาและส่งเสริมคุณภาพชีวิตของประชาชน

#### 2.4 แผนงานสาธารณสุข

ที่	โครงการ	วัตถุประสงค์	เป้าหมาย (ผลผลิตของโครงการ)	งบประมาณและที่ผ่านมา				ตัวชี้วัด (KPI)	ผลที่คาดว่าจะได้รับ	หน่วยงาน รับผิดชอบ หลัก
				2561 (บาท)	2562 (บาท)	2563 (บาท)	2564 (บาท)			
1	โครงการชุมชนปลอดภัยไร้โรคพิษสุนัขบ้า	-เพื่อสืบสานพระปณิธาน ศาสตราจารย์ ดร. ศาสตราจารย์ ดร. สมเด็จพระเจ้าลูกเธอ เจ้าฟ้าจุฬาภรณวลัยลักษณ์ อัครราชกุมารี ในการที่จะกำจัดโรคพิษสุนัขบ้าให้หมดไปภายในปี 2563	-เพื่อให้สุนัขและแมวได้รับการฉีดวัคซีนป้องกันโรคพิษสุนัขบ้าอย่างต่อเนื่องทุกปี -เพื่อประชาสัมพันธ์ให้ประชาชนมีความรู้ ความเข้าใจเรื่องโรคพิษสุนัขบ้าและการดูแลสัตว์เลี้ยงอย่างถูกต้องและรับผิดชอบ -เพื่อประชาสัมพันธ์ให้ประชาชนมีความรู้ ความเข้าใจและตระหนักถึงอันตรายของโรคพิษสุนัขบ้า การปฏิบัติตนเพื่อป้องกันสุนัขกัดและการปฏิบัติตนหลังจากถูกสุนัขกัด	45,000	45,000	45,000	45,000	-ร้อยละของจำนวนสุนัขและแมวในเขตเทศบาลที่ได้รับการฉีดวัคซีนป้องกันโรคพิษสุนัขบ้า	-โรคพิษสุนัขบ้าจะค่อยๆหมดไปและอัตราการเสียชีวิตจากโรคพิษสุนัขบ้าจะหมดไป	กองสาธารณสุขฯ
2	โครงการน้ำดื่มสะอาดปลอดภัย	-เพื่อให้ประชาชนมีน้ำดื่มที่สะอาดปราศจากเชื้อโรคและปลอดภัยต่อสุขภาพ	-ตรวจสอบคุณภาพน้ำดื่มที่หอยอดเหรียญอัตโนมัติในเขตเทศบาล ด้วยชุดตรวจโคลิฟอร์มในน้ำ และชุดตรวจสอบความกระด้างของน้ำ จำนวน 8 ครั้งต่อปี	25,000	25,000	25,000	25,000	-ร้อยละของจำนวนตู้จำหน่ายเครื่องดื่มอัตโนมัติในเขตเทศบาลที่ได้รับการตรวจสอบคุณภาพน้ำครบตามเป้าหมาย	-คุณภาพน้ำดื่มที่หอยอดเหรียญอัตโนมัติในเขตเทศบาลผ่านเกณฑ์มาตรฐาน -ประชาชนได้ดื่มน้ำที่สะอาดปลอดภัย	กองสาธารณสุขฯ

ก.ยุทธศาสตร์จังหวัดเพชรบุรีที่ 1 การเสริมสร้างความมั่นคง สันติสุขและสังคมคุณภาพที่ยั่งยืนด้วยหลักปรัชญาของเศรษฐกิจพอเพียง  
 ข.ยุทธศาสตร์การพัฒนาขององค์กรปกครองส่วนท้องถิ่นในเขตจังหวัดเพชรบุรีที่ 2 การพัฒนาด้านการส่งเสริมคุณภาพชีวิต

2.ยุทธศาสตร์การพัฒนาเทศบาลตำบลบ้านแหลมที่ ๒ การพัฒนาและส่งเสริมคุณภาพชีวิตของประชาชน

#### 2.4 แผนงานสาธารณสุข

ที่	โครงการ	วัตถุประสงค์	เป้าหมาย (ผลผลิตของโครงการ)	งบประมาณและที่ผ่านมา				ตัวชี้วัด (KPI)	ผลที่คาดว่าจะได้รับ	หน่วยงาน รับผิดชอบหลัก
				2561 (บาท)	2562 (บาท)	2563 (บาท)	2564 (บาท)			
3	โครงการประชาสัมพันธ์ ลด เลิก โฟมบรรจุอาหาร	-เพื่อให้ประชาชนมีความรู้ความเข้าใจถึงอันตรายจากการใช้โฟมบรรจุอาหาร	-ติดตั้งป้ายประชาสัมพันธ์รณรงค์ในเขตเทศบาล จำนวน 2 ป้าย -จัดทำเอกสารแผ่นพับให้ความรู้ความเข้าใจถึงอันตรายจากการใช้โฟมบรรจุอาหาร จำนวน 3,000 แผ่น	10,000	10,000	10,000	10,000	-ร้อยละของครัวเรือนในเขตเทศบาลที่ได้รับรู้และรับทราบข้อมูลเกี่ยวกับอันตรายจากการใช้โฟมบรรจุอาหาร	-ประชาชนตระหนักถึงภัยอันตรายจากการใช้โฟมที่ส่งผลโดยตรงต่อสุขภาพอนามัยและลดการใช้โฟมบรรจุอาหาร	กอง สาธารณสุข
4	โครงการฝึกอบรมสุขภาพิบาลอาหารสำหรับผู้ประกอบการค้าอาหาร	-เพื่อให้ความรู้ด้านสุขภาพิบาลอาหารและพัฒนาศักยภาพเครือข่ายร้านอาหารสุขภาพ	-อบรมให้ความรู้ด้านสุขภาพิบาลอาหารแก่ผู้ประกอบการค้าอาหาร จำนวน 70 คน จำนวน 1 ครั้ง	30,000	30,000	30,000	30,000	-ร้อยละของผู้ประกอบการค้าอาหารในเขตเทศบาลที่ได้รับการอบรมตามโครงการฯ	-ผู้ประกอบการค้าอาหารมีความรู้ความเข้าใจด้านสุขภาพิบาลอาหารและสามารถนำกลับไปใช้ปรับปรุงสถานประกอบการของตนเองอันจะเป็นประโยชน์ต่อผู้บริโภคต่อไป	กอง สาธารณสุข

ก.ยุทธศาสตร์จังหวัดเพชรบุรีที่ 1 การเสริมสร้างความมั่นคง สันติสุขและสังคมคุณภาพที่ยั่งยืนด้วยหลักปรัชญาของเศรษฐกิจพอเพียง  
 ข.ยุทธศาสตร์การพัฒนาขององค์กรปกครองส่วนท้องถิ่นในเขตจังหวัดเพชรบุรีที่ 2 การพัฒนาด้านการส่งเสริมคุณภาพชีวิต

2.ยุทธศาสตร์การพัฒนาเทศบาลตำบลบ้านแหลมที่ ๒ การพัฒนาและส่งเสริมคุณภาพชีวิตของประชาชน

#### 2.4 แผนงานสาธารณสุข

ที่	โครงการ	วัตถุประสงค์	เป้าหมาย (ผลผลิตของโครงการ)	งบประมาณและที่ผ่านมา				ตัวชี้วัด (KPI)	ผลที่คาดว่าจะได้รับ	หน่วยงาน รับผิดชอบหลัก
				2561 (บาท)	2562 (บาท)	2563 (บาท)	2564 (บาท)			
5	โครงการเฝ้าระวังความปลอดภัยด้านอาหารในร้านค้าอาหารและแผงลอยจำหน่ายอาหาร	-เพื่อให้ประชาชนได้รับประทานอาหารที่สะอาดปลอดภัย	-ตรวจสอบสุขภาพอาหารในร้านค้าอาหารและแผงลอยด้วยชุดทดสอบเบื้องต้น (SI2) เพื่อตรวจหาแบคทีเรียโคลิฟอร์ม จำนวน 70 ร้าน จำนวน 1 ครั้ง	17,000	17,000	17,000	17,000	-ร้อยละของร้านอาหารและแผงลอยจำหน่ายอาหารในเขตเทศบาลที่ได้รับการตรวจเฝ้าระวังด้านสุขภาพอาหาร	-ร้าน อาหารและแผงลอยจำหน่ายอาหารในเขตเทศบาลมีความสะอาดผ่านเกณฑ์มาตรฐาน	กองสาธารณสุข
6	โครงการเฝ้าระวังความปลอดภัยด้านอาหารในโรงเรียนและร้านมินิมาร์ท	-เพื่อให้นักเรียนและครูได้รับประทานอาหารที่สะอาดปลอดภัย	-ตรวจสอบสุขภาพอาหารในร้านอาหารในโรงเรียน 4 โรงและร้านมินิมาร์ท 2 แห่ง ด้วยชุดทดสอบเบื้องต้น (SI2) เพื่อตรวจหาแบคทีเรียโคลิฟอร์ม จำนวน 1 ครั้ง	3,000	3,000	3,000	3,000	-ร้อยละของร้านอาหารในโรงเรียนและร้านมินิมาร์ท ที่ได้รับการตรวจเฝ้าระวังด้านสุขภาพอาหาร	-อาหารในโรงอาหารของโรงเรียนและร้านมินิมาร์ทผ่านเกณฑ์มาตรฐานสุขภาพอาหาร -นักเรียนและครูได้รับประทานอาหารที่สะอาด ปลอดภัย	กองสาธารณสุข

ก.ยุทธศาสตร์จังหวัดเพชรบุรีที่ 1 การเสริมสร้างความมั่นคง สันติสุขและสังคมคุณภาพที่ยั่งยืนด้วยหลักปรัชญาของเศรษฐกิจพอเพียง  
 ข.ยุทธศาสตร์การพัฒนาขององค์กรปกครองส่วนท้องถิ่นในเขตจังหวัดเพชรบุรีที่ 2 การพัฒนาด้านการส่งเสริมคุณภาพชีวิต  
 2.ยุทธศาสตร์การพัฒนาเทศบาลตำบลบ้านแหลมที่ ๒ การพัฒนาและส่งเสริมคุณภาพชีวิตของประชาชน

#### 2.4 แผนงานสาธารณสุข

ที่	โครงการ	วัตถุประสงค์	เป้าหมาย (ผลผลิตของโครงการ)	งบประมาณและที่ผ่านมา				ตัวชี้วัด (KPI)	ผลที่คาดว่าจะได้รับ	หน่วยงาน รับผิดชอบ หลัก
				2561 (บาท)	2562 (บาท)	2563 (บาท)	2564 (บาท)			
7	โครงการเฝ้าระวัง คุณภาพน้ำประปา	-เพื่อให้ประชาชนได้มี น้ำประปาที่สะอาด ปลอดภัยสำหรับการ อุปโภคและบริโภค	-ตรวจสอบคุณภาพน้ำประปาตาม เกณฑ์มาตรฐานคุณภาพน้ำประปา ดื่มได้ จำนวน 3 จุด จำนวน 1 ครั้ง ต่อปี -ตรวจสอบคุณภาพน้ำประปาด้วย ชุดทดสอบภาคสนาม จำนวน 9 จุด จำนวน 8 ครั้งต่อปี -ตรวจหาโคลิฟอร์มแบคทีเรีย คลอรีนอิสระคงเหลือในน้ำและค่า ความเป็นกรดต่าง ด้วยชุดทดสอบ ภาคสนาม	20,000	20,000	20,000	20,000	-น้ำประปาในเขตเทศบาล ได้รับการตรวจสอบเฝ้า ระวังด้านคุณภาพน้ำตาม เป้าหมายครบถ้วน	-น้ำประปาในเขต เทศบาลมีความ สะอาดปลอดภัย สำหรับการ อุปโภคและบริโภค	กอง สาธารณสุขฯ
8	โครงการเศรษฐกิจ ครัวเรือน ฝึกสวนครัว แนวตั้ง	-เพื่อประยุกต์แนวคิด การปลูกผักสวนครัว ภายใต้ข้อจำกัดของ พื้นที่ในครัวเรือน	-สร้างต้นแบบการปลูกผักสวนครัว แนวตั้งสำหรับเป็นแหล่งเรียนรู้ จำนวน 1 แห่ง	5,000	5,000	5,000	5,000	-ร้อยละของครัวเรือนใน เขตเทศบาลที่สามารถ นำไปประยุกต์ใช้	-ประชาชนสามารถ นำไปเป็นแนวทาง ในการสร้างแปลง ผักในครัวเรือนได้ ตามความ เหมาะสมกับสภาพ พื้นที่	กอง สาธารณสุขฯ

ก.ยุทธศาสตร์จังหวัดเพชรบุรีที่ 1 การเสริมสร้างความมั่นคง สันติสุขและสังคมคุณภาพที่ยั่งยืนด้วยหลักปรัชญาของเศรษฐกิจพอเพียง  
ข.ยุทธศาสตร์การพัฒนาขององค์กรปกครองส่วนท้องถิ่นในเขตจังหวัดเพชรบุรีที่ 2 การพัฒนาด้านการส่งเสริมคุณภาพชีวิต

2.ยุทธศาสตร์การพัฒนาเทศบาลตำบลบ้านแหลมที่ ๒ การพัฒนาและส่งเสริมคุณภาพชีวิตของประชาชน

#### 2.4 แผนงานสาธารณสุข

ที่	โครงการ	วัตถุประสงค์	เป้าหมาย (ผลผลิตของโครงการ)	งบประมาณและที่ผ่านมา				ตัวชี้วัด (KPI)	ผลที่คาดว่าจะได้รับ	หน่วยงาน รับผิดชอบหลัก
				2561 (บาท)	2562 (บาท)	2563 (บาท)	2564 (บาท)			
9	โครงการจ้างเหมาบริการ กำจัดลูกน้ำยุงลาย กำจัด แหล่งเพาะพันธุ์ยุงโดยการ ฉีดพ่นยุง	-เพื่อกำจัดแหล่งเพาะ พันธุ์ยุง	-จ้างเหมาบุคลากรทำ หน้าที่ในการฉีดพ่นยุงเพื่อ กำจัดลูกน้ำยุงลายและ ทำลายแหล่งเพาะพันธุ์ยุง จำนวน 5 คน	540,000	540,000	540,000	540,000	-ร้อยละของจำนวนที่ ลดลงของผู้ป่วยโรค ไข้เลือดออกในพื้นที่	-แหล่งเพาะพันธุ์ยุงถูก ทำลาย -ไม่มีการแพร่ระบาดของ โรคไข้เลือดออก ในพื้นที่	กอง สาธารณสุข
10	โครงการจ้างเหมาบริการ ผู้นำเต้นแอโรบิกเพื่อสุขภาพ	-เพื่อส่งเสริมการออก กำลังกายในรูปแบบของ การเต้นแอโรบิก	-จ้างเหมาบริการผู้นำเต้น แอโรบิก จำนวน 1 คน	36,000	36,000	36,000	36,000	-ร้อยละที่เพิ่มขึ้นของ ประชาชนที่เข้าร่วม กิจกรรมเต้นแอโรบิก	-ประชาชนสนใจการ ออกกำลังกายด้วยการ เต้นแอโรบิกเพิ่มขึ้น	กอง สาธารณสุข
11	โครงการควบคุมพาหะนำ เชื้อก่อโรค และโรคติดต่อใน ชุมชน	-เพื่อสร้างความรู้ความ เข้าใจที่ถูกต้องเกี่ยวกับ พาหะนำเชื้อก่อโรค	-จัดอบรมให้ความรู้ความ เข้าใจที่ถูกต้องเกี่ยวกับ พาหะนำเชื้อก่อโรคและ แนวทางการกำจัด ควบคุม ป้องกัน จำนวน 1 ครั้ง	10,000	10,000	10,000	10,000	-ร้อยละที่ลดลงของ จำนวนการเกิด โรคติดต่อในชุมชน	-ประชาชนมีความรู้ ความเข้าใจที่ถูกต้อง เกี่ยวกับพาหะนำเชื้อ ก่อโรคและสามารถ กำจัด ควบคุม ป้องกัน ได้อย่างถูกต้อง ส่งผลให้ จำนวนการเกิดโรค ติดต่อในชุมชนลดลง	กอง สาธารณสุข

ก.ยุทธศาสตร์จังหวัดเพชรบุรีที่ 1 การเสริมสร้างความมั่นคง สันติสุขและสังคมคุณภาพที่ยั่งยืนด้วยหลักปรัชญาของเศรษฐกิจพอเพียง  
ข.ยุทธศาสตร์การพัฒนาขององค์กรปกครองส่วนท้องถิ่นในเขตจังหวัดเพชรบุรีที่ 2 การพัฒนาด้านการส่งเสริมคุณภาพชีวิต

2.ยุทธศาสตร์การพัฒนาเทศบาลตำบลบ้านแหลมที่ ๒ การพัฒนาและส่งเสริมคุณภาพชีวิตของประชาชน

#### 2.4 แผนงานสาธารณสุข

ที่	โครงการ	วัตถุประสงค์	เป้าหมาย (ผลผลิตของโครงการ)	งบประมาณและที่ผ่านมา				ตัวชี้วัด (KPI)	ผลที่คาดว่าจะได้รับ	หน่วยงาน รับผิดชอบ หลัก
				2561 (บาท)	2562 (บาท)	2563 (บาท)	2564 (บาท)			
12	โครงการตรวจสุขภาพเบื้องต้นผู้สูงอายุ	-เพื่อให้ผู้สูงอายุเกิดความตระหนักและใส่ใจสุขภาพของตนเอง	-ตรวจสุขภาพเบื้องต้น ได้แก่ การชั่งน้ำหนัก วัดความดัน และตรวจวัดระดับน้ำตาลในเลือด ให้แก่ผู้สูงอายุเดือนละ 1 ครั้ง	3,000	3,000	3,000	3,000	-ร้อยละของจำนวนผู้สูงอายุในเขตเทศบาลที่ได้รับการตรวจสุขภาพเบื้องต้นเป็นประจำต่อเนื่องตามเป้าหมายที่กำหนด	-ผู้สูงอายุที่ได้รับการตรวจสุขภาพเบื้องต้นจะได้รับคำแนะนำที่ถูกต้องจากเจ้าหน้าที่และสามารถดูแลสุขภาพตนเองได้อย่างถูกต้อง	กอง สาธารณสุขฯ
13	โครงการฝึกอบรมและพัฒนาศักยภาพแกนนำสุขภาพชุมชน	1.1 เพื่อฝึกอบรมแกนนำด้านสุขภาพให้มีความรู้และทักษะในการบริการด้านสาธารณสุขที่ดีและถูกต้อง 1.2 เพื่อยกย่องและชมเชยแกนนำด้านสุขภาพทุกคนที่อุทิศตนทำงานเพื่อประโยชน์สุขของประชาชน	1. อบรมความรู้แก่แกนนำด้านสุขภาพ จำนวน 3 ครั้ง ๆ ละไม่น้อยกว่า 100 คน 2. แกนนำที่ผ่านการอบรมฟื้นฟูร่วมกับเจ้าหน้าที่ ตรวจสุขภาพเบื้องต้นและคัดกรองโรคในชุมชน 3. ประชาสัมพันธ์ข้อมูล ข่าวสารในการควบคุมโรคติดต่อและไม่ติดต่อ	32,000	32,000	32,000	32,000	1. แกนนำด้านสุขภาพมีความรู้ผ่านเกณฑ์ทดสอบมากกว่าร้อยละ 70 2. ร้อยละ 80 ของประชาชนพึงพอใจการให้บริการของ แกนนำด้านสุขภาพในเกณฑ์ดี 3. ร้อยละ 80 ของประชาชนได้รับการตรวจสุขภาพเบื้องต้นและคัดกรองโรค	1. แกนนำด้านสุขภาพสามารถเป็นที่ปรึกษาและให้บริการทางการแพทย์และการสาธารณสุขเบื้องต้นแก่ประชาชนได้เป็นอย่างดี 2. แกนนำด้านสุขภาพมีขวัญและกำลังใจในการปฏิบัติงาน 3. ประชาชนสามารถดูแลสุขภาพและได้รับบริการทางสาธารณสุข 4. ประชาชนได้รับความรู้ ข่าวสารและสามารถเฝ้าระวังได้ด้วยตนเอง	กอง สาธารณสุขฯ

ก.ยุทธศาสตร์จังหวัดเพชรบุรีที่ 1 การเสริมสร้างความมั่นคง สันติสุขและสังคมคุณภาพที่ยั่งยืนด้วยหลักปรัชญาของเศรษฐกิจพอเพียง  
ข.ยุทธศาสตร์การพัฒนาขององค์กรปกครองส่วนท้องถิ่นในเขตจังหวัดเพชรบุรีที่ 2 การพัฒนาด้านการส่งเสริมคุณภาพชีวิต

2.ยุทธศาสตร์การพัฒนาเทศบาลตำบลบ้านแหลมที่ ๒ การพัฒนาและส่งเสริมคุณภาพชีวิตของประชาชน

#### 2.4 แผนงานสาธารณสุข

ที่	โครงการ	วัตถุประสงค์	เป้าหมาย (ผลผลิตของโครงการ)	งบประมาณและที่ผ่านมา				ตัวชี้วัด (KPI)	ผลที่คาดว่าจะได้รับ	หน่วยงาน รับผิดชอบหลัก
				2561 (บาท)	2562 (บาท)	2563 (บาท)	2564 (บาท)			
14	โครงการแลกเปลี่ยนเรียนรู้การดูแลสุขภาพเชิงรุก	-เพื่อแลกเปลี่ยนเรียนรู้การดูแลสุขภาพในระดับชุมชนและระดับพื้นที่แบบทีมจิตอาสา	-จัดประชุมเชิงปฏิบัติการระดมสมองการกำหนดแนวทางการดูแลสุขภาพเชิงรุกในชุมชน -จัดกิจกรรมศึกษาดูงานแลกเปลี่ยนเรียนรู้เกี่ยวกับการดูแลสุขภาพเชิงรุก จำนวน 1 ครั้ง	70,000	70,000	70,000	70,000	-ร้อยละของแกนนำสุขภาพชุมชนที่เข้าร่วมกิจกรรม	-แกนนำสุขภาพชุมชนในเขตเทศบาลมีความตระหนักในการดูแลสุขภาพเชิงรุกแบบทีมจิตอาสาและสามารถประยุกต์กับการทำงานในพื้นที่	กองสาธารณสุข
15	โครงการส่งเสริมสุขภาพผู้สูงอายุ	-เพื่อส่งเสริมพัฒนาจิตใจผู้สูงอายุ	1. จัดบริการด้านสาธารณสุขจำนวน 5 ครั้งๆ ละ ไม่น้อยกว่า 3 กิจกรรม 2. การดูงาน 1 ครั้งๆ ละ ไม่น้อยกว่า 300 คน 3. ประชุมคณะกรรมการบริหารชมรมผู้สูงอายุฯ 3 ครั้ง 4. จัดประชาคม เพื่อร่วมกำหนดแนวทางในการดูแลสุขภาพและผลกระทบต่อสุขภาพในผู้สูงวัย	110,000	110,000	110,000	110,000	1.ผู้สูงอายุเข้าร่วมกิจกรรมเพิ่มขึ้นร้อยละ 10 ของผู้สูงอายุในแต่ละปี 2. ร้อยละ 90 ของผู้สูงอายุพึงพอใจในกิจกรรมที่จัดในเกณฑ์ดี	- ผู้สูงอายุทุกคนในชุมชน ได้รับสวัสดิการและบริการอย่างทั่วถึงเป็นธรรม - ผู้สูงอายุมีสุขภาพกายและสุขภาพจิตที่ดีขึ้น	กองสาธารณสุข

ก.ยุทธศาสตร์จังหวัดเพชรบุรีที่ 1 การเสริมสร้างความมั่นคง สันติสุขและสังคมคุณภาพที่ยั่งยืนด้วยหลักปรัชญาของเศรษฐกิจพอเพียง  
 ข.ยุทธศาสตร์การพัฒนาขององค์กรปกครองส่วนท้องถิ่นในเขตจังหวัดเพชรบุรีที่ 2 การพัฒนาด้านการส่งเสริมคุณภาพชีวิต และยุทธศาสตร์ที่ 3 การพัฒนาด้านการจัด  
 ระเบียบชุมชน สังคมและการรักษาความสงบเรียบร้อย

2.ยุทธศาสตร์การพัฒนาเทศบาลตำบลบ้านแหลมที่ ๒ การพัฒนาและส่งเสริมคุณภาพชีวิตของประชาชน

#### 2.4 แผนงานสาธารณสุข

ที่	โครงการ	วัตถุประสงค์	เป้าหมาย (ผลผลิตของโครงการ)	งบประมาณและที่ผ่านมา				ตัวชี้วัด (KPI)	ผลที่คาดว่าจะได้รับ	หน่วยงาน รับผิดชอบ หลัก
				2561 (บาท)	2562 (บาท)	2563 (บาท)	2564 (บาท)			
16	โครงการอบรมให้ความรู้ และจัดบริการทางด้าน สาธารณสุข	1. เพื่ออบรมให้ความรู้และ ความเข้าใจในการควบคุม และแก้ไขปัญหา สาธารณสุขในชุมชน 2. เพื่อจัดบริการด้าน สาธารณสุขและข่าวสาร ด้านสุขภาพแก่ประชาชน ในชุมชน 3. เพื่อจัดหาวัสดุ อุปกรณ์ และเครื่องมือเครื่องใช้ใน การตรวจสุขภาพ 4. สร้างเครือข่าย ประชาชนเพื่อความ เข้มแข็งด้านสุขภาพ	1. อบรมให้ความรู้จำนวน 2 ครั้ง 2 กลุ่ม 2. การดูงาน 1 ครั้ง 3. จัดนิทรรศการด้าน ปัจจัยพื้นฐานของชีวิต จำนวน 1 ครั้ง 4. ประชาสัมพันธ์ข่าวสาร เพื่อความปลอดภัยด้าน สุขภาพ จำนวน 3 ครั้ง	20,000	20,000	20,000	20,000	1.สภาวะการณ่ของ โรคที่ป้องกันได้ ลดลงร้อยละ 10 2.ร้อยละ 50 ของ ประชาชนมีความรู้ ความเข้าใจในการ ป้องกันโรค	1. กลุ่มเสี่ยงในชุมชนได้รับ การเฝ้าระวังการเกิดโรค อย่างต่อเนื่อง 2. ประชาชนได้รับบริการ ทางการแพทย์และการ สาธารณสุขอย่างทั่วถึง 3. โรคที่สามารถป้องกันได้ ลดลงร้อยละ 10 ต่อ ประชากรหนึ่งหมื่นคน	กอง สาธารณสุขฯ

ก.ยุทธศาสตร์จังหวัดเพชรบุรีที่ 1 การเสริมสร้างความมั่นคง สันติสุขและสังคมคุณภาพที่ยั่งยืนด้วยหลักปรัชญาของเศรษฐกิจพอเพียง

ข.ยุทธศาสตร์การพัฒนาขององค์กรปกครองส่วนท้องถิ่นในเขตจังหวัดเพชรบุรีที่ 2 การพัฒนาด้านการส่งเสริมคุณภาพชีวิต และยุทธศาสตร์ที่ 3 การพัฒนาด้านการจัดระเบียบชุมชน สังคมและการรักษาความสงบเรียบร้อย

2.ยุทธศาสตร์การพัฒนาเทศบาลตำบลบ้านแหลมที่ ๒ การพัฒนาและส่งเสริมคุณภาพชีวิตของประชาชน

#### 2.4 แผนงานสาธารณสุข

ที่	โครงการ	วัตถุประสงค์	เป้าหมาย (ผลผลิตของโครงการ)	งบประมาณและที่ผ่านมา				ตัวชี้วัด (KPI)	ผลที่คาดว่าจะได้รับ	หน่วยงาน รับผิดชอบ หลัก
				2561 (บาท)	2562 (บาท)	2563 (บาท)	2564 (บาท)			
17	โครงการส่งเสริม ทันตสุขภาพเด็กปฐมวัย ในศูนย์พัฒนาเด็กเล็ก เทศบาลตำบล บ้านแหลม	1.เพื่อให้เด็กปฐมวัย สามารถแปรงฟันได้อย่าง ถูกต้อง 2.เพื่อให้เด็กปฐมวัยที่มี ปัญหาทางทันตสุขภาพ ได้รับการรักษาอย่าง ถูกต้อง 3.เพื่อสร้างความรู้ความ เข้าใจให้กับครูและพ่ เลี้ยงเด็กสามารถดูแล สุขภาพช่องปากของเด็ก ได้อย่างถูกต้อง	1.จัดหาแปรงสีฟัน ยาสีฟัน ให้เหมาะสมกับเด็กปฐมวัย ในศูนย์พัฒนาเด็กเล็ก ทั้ง 5 ศูนย์ 2.จัดอบรมให้ความรู้ครู และ ลูกจ้างที่ดูแลศูนย์พัฒนาเด็ก เล็ก ทั้ง 5 ศูนย์ จำนวน 1 ครั้ง	25,000 (งบกองทุน หลักประกัน สุขภาพ ทต. บ้านแหลม)	25,000 (งบกองทุน หลักประกัน สุขภาพ ทต. บ้านแหลม)	25,000 (งบกองทุน หลักประกัน สุขภาพ ทต. บ้านแหลม)	25,000 (งบกองทุน หลักประกัน สุขภาพ ทต. บ้านแหลม)	1.เด็กปฐมวัยในศูนย์ พัฒนาเด็กเล็กมี สภาวะทันตสุขภาพ ดีขึ้นร้อยละ 80 2.ครูและพี่เลี้ยงเด็ก สามารถนำความรู้ที่ ได้ปฏิบัติและสอน เด็กได้อย่างถูกต้อง	1.เด็กปฐมวัยในศูนย์ พัฒนาเด็กเล็กทั้ง 5 ศูนย์ มีสภาวะทันตสุขภาพที่ดี ขึ้น 2.เด็กปฐมวัยในศูนย์ พัฒนาเด็กเล็ก ทั้ง 5 ศูนย์สามารถเรียนรู้และ ฝึกการแปรงฟันที่ถูกวิธี 3.ครูและพี่เลี้ยงเด็กมี ความรู้ความเข้าใจ เกี่ยวกับการดูแล ทันตสุขภาพของเด็ก ปฐมวัย และสามารถนำ ความรู้ที่ได้ไปฝึกให้เด็ก ปฏิบัติได้อย่างต่อเนื่อง และถูกต้อง	กอง สาธารณสุขฯ

ก.ยุทธศาสตร์จังหวัดเพชรบุรีที่ 1 การเสริมสร้างความมั่นคง สันติสุขและสังคมคุณภาพที่ยั่งยืนด้วยหลักปรัชญาของเศรษฐกิจพอเพียง

ข.ยุทธศาสตร์การพัฒนาขององค์กรปกครองส่วนท้องถิ่นในเขตจังหวัดเพชรบุรีที่ 2 การพัฒนาด้านการส่งเสริมคุณภาพชีวิต และยุทธศาสตร์ที่ 3 การพัฒนาด้านการจัดระเบียบชุมชน สังคมและการรักษาความสงบเรียบร้อย

2.ยุทธศาสตร์การพัฒนาเทศบาลตำบลบ้านแหลมที่ ๒ การพัฒนาและส่งเสริมคุณภาพชีวิตของประชาชน

#### 2.4 แผนงานสาธารณสุข

ที่	โครงการ	วัตถุประสงค์	เป้าหมาย (ผลผลิตของโครงการ)	งบประมาณและที่ผ่านมา				ตัวชี้วัด (KPI)	ผลที่คาดว่าจะได้รับ	หน่วยงาน รับผิดชอบ หลัก
				2561 (บาท)	2562 (บาท)	2563 (บาท)	2564 (บาท)			
18	โครงการดูแลและส่งเสริมสุขภาพเด็กปฐมวัยในศูนย์พัฒนาเด็กเล็กของเทศบาลตำบลบ้านแหลม	1.เพื่อให้เด็กปฐมวัยมีสุขภาพดี มีพัฒนาการเป็นไปตามวัย 2.เพื่อติดตามพัฒนาการและค้นหาความผิดปกติของเด็กปฐมวัยในศูนย์พัฒนาเด็กเล็ก 3.เพื่อให้เด็กปฐมวัยสามารถเรียนรู้การดูแลตนเองแบบง่าย ๆ 4.เพื่อให้ครูและพี่เลี้ยงเด็กมีความรู้พัฒนาการของเด็กตามช่วงวัย	1.ตรวจคัดกรองสุขภาพเบื้องต้นและดูพัฒนาการเด็กในศูนย์พัฒนาเด็กเล็กทั้ง 5 ศูนย์ 2.จัดซื้อวัสดุอุปกรณ์ในการตรวจคัดกรองเด็กปฐมวัยในศูนย์พัฒนาเด็กเล็กทั้ง 5 ศูนย์	30,000 (งบกองทุนหลักประกันสุขภาพ ทต.บ้านแหลม)	30,000 (งบกองทุนหลักประกันสุขภาพ ทต.บ้านแหลม)	30,000 (งบกองทุนหลักประกันสุขภาพ ทต.บ้านแหลม)	30,000 (งบกองทุนหลักประกันสุขภาพ ทต.บ้านแหลม)	1.เด็กปฐมวัยในศูนย์พัฒนาเด็กเล็กได้รับการตรวจสุขภาพและดูพัฒนาการให้เป็นไปตามวัย ร้อยละ 100 2.เด็กปฐมวัยในศูนย์พัฒนาเด็กเล็กมีสุขภาพร่างกายที่ดีและมีพัฒนาการเป็นไปตามวัย	1.เด็กปฐมวัยมีพัฒนาการเหมาะสมตามวัย 2.เด็กปฐมวัยได้รับการตรวจสุขภาพและพัฒนาการอย่างต่อเนื่อง 3.เด็กปฐมวัยที่มีปัญหาสุขภาพและผิดปกติทางพัฒนาการได้รับการส่งต่อไปรักษา	กอง สาธารณสุขฯ
รวม 18 โครงการ		-	-	1,031,000	1,031,000	1,031,000	1,031,000	-	-	-

ก.ยุทธศาสตร์จังหวัดเพชรบุรีที่ 1 การเสริมสร้างความมั่นคง สันติสุขและสังคมคุณภาพที่ยั่งยืนด้วยหลักปรัชญาของเศรษฐกิจพอเพียง

ข.ยุทธศาสตร์การพัฒนาขององค์กรปกครองส่วนท้องถิ่นในเขตจังหวัดเพชรบุรีที่ 2 การพัฒนาด้านการส่งเสริมคุณภาพชีวิต และยุทธศาสตร์ที่ 3 การพัฒนาด้านการจัดระเบียบชุมชน สังคมและการรักษาความสงบเรียบร้อย

2.ยุทธศาสตร์การพัฒนาเทศบาลตำบลบ้านแหลมที่ ๒ การพัฒนาและส่งเสริมคุณภาพชีวิตของประชาชน

### 2.5 แผนงานเคหะและชุมชน

ที่	โครงการ	วัตถุประสงค์	เป้าหมาย (ผลผลิตของโครงการ)	งบประมาณและที่ผ่านมา				ตัวชี้วัด (KPI)	ผลที่คาดว่าจะได้รับ	หน่วยงาน รับผิดชอบหลัก
				2561 (บาท)	2562 (บาท)	2563 (บาท)	2564 (บาท)			
1	โครงการจ้างเหมาบริการซ่อมแซมดูแลบำรุงรักษาไฟฟ้าสาธารณะในเขตเทศบาล	-เพื่อให้มีไฟฟ้าสาธารณะส่องสว่างในช่วงกลางคืนตลอดเวลา	-จ้างเหมาบริการซ่อมแซมดูแลบำรุงรักษาไฟฟ้าสาธารณะในเขตเทศบาลทั้ง 9 ชุมชน โดยจัดจ้างบุคลากรจำนวน 2 คน	216,000	216,000	216,000	216,000	-ร้อยละของจำนวนไฟฟ้าสาธารณะในเขตเทศบาลที่ได้รับการซ่อมแซมดูแลบำรุงรักษาให้มีไฟส่องสว่างในช่วงกลางคืนได้ตลอดเวลา	-ประชาชนมีความอุ่นใจในการใช้รถใช้ถนนช่วงเวลากลางคืน	กองช่าง
2	โครงการติดตั้งไฟถนนพลังงานแสงอาทิตย์	-เพื่อให้ประชาชนมีไฟฟ้าแสงสว่างเพียงพอแก่การออกกำลังกายในช่วงเวลากลางคืน -เพื่อเป็นแหล่งเรียนรู้การใช้พลังงานจากธรรมชาติ	-ติดตั้งไฟถนนพลังงานแสงอาทิตย์ถนนทางเข้าเทศบาลจำนวน 7 ชุด โดยติดตั้งเสาไฟเหล็กหน้าไม่น้อยกว่า 3.25 มม. สูง 6 เมตร ชูบักลวไนซ์และพ่นสีฝุ่นทับติดตั้งแผงโซลาร์เซลล์แบบ Mono ขนาด 110 w พร้อมแบตเตอรี่ลิเธียมและชาร์ตคอนโทรลเลอร์ ขนาด 12 v 90 AH และโคมไฟถนน LED ขนาด 40 วัตต์	455,000	-	-	-	-ร้อยละที่เพิ่มขึ้นของจำนวนประชาชนที่ออกกำลังกายหรือเล่นกีฬาในช่วงกลางคืน	-ประชาชนไปใช้พื้นที่บริเวณหน้าเทศบาลเพื่อออกกำลังกายและเป็นสถานที่พักผ่อนหย่อนใจช่วงกลางคืนเพิ่มมากขึ้น -พนักงานเทศบาลได้เรียนรู้เทคโนโลยีการใช้พลังงานจากธรรมชาติและสามารถนำไปต่อยอดการใช้งานในพื้นที่อื่นๆในเขตเทศบาลได้	กองช่าง
รวม 2 โครงการ		-	-	671,000	216,000	216,000	216,000	-	-	-

ก.ยุทธศาสตร์จังหวัดเพชรบุรีที่ 1 การเสริมสร้างความมั่นคง สันติสุขและสังคมคุณภาพที่ยั่งยืนด้วยหลักปรัชญาของเศรษฐกิจพอเพียง

ข.ยุทธศาสตร์การพัฒนาขององค์กรปกครองส่วนท้องถิ่นในเขตจังหวัดเพชรบุรีที่ 2 การพัฒนาด้านการส่งเสริมคุณภาพชีวิต และยุทธศาสตร์ที่ 3 การพัฒนาด้านการจัดระเบียบชุมชน สังคมและการรักษาความสงบเรียบร้อย

2.ยุทธศาสตร์การพัฒนาเทศบาลตำบลบ้านแหลมที่ ๒ การพัฒนาและส่งเสริมคุณภาพชีวิตของประชาชน

### 2.6 แผนงานสร้างความเข้มแข็งของชุมชน

ที่	โครงการ	วัตถุประสงค์	เป้าหมาย (ผลผลิตของโครงการ)	งบประมาณและที่ผ่านมา				ตัวชี้วัด (KPI)	ผลที่คาดว่าจะได้รับ	หน่วยงาน รับผิดชอบ หลัก
				2561 (บาท)	2562 (บาท)	2563 (บาท)	2564 (บาท)			
1	โครงการครอบครัว นักปั้นสร้างสรรค์ วินัยจราจร	-เพื่อส่งเสริมความสัมพันธ์ของ คนในครอบครัว -เพื่อให้พ่อแม่ผู้ปกครองได้ สร้างประสบการณ์การเรียนรู้ เกี่ยวกับการใช้รถใช้ถนนที่ ถูกต้องให้แก่ลูกหลาน	-จัดกิจกรรมปั่นจักรยานใน เขตเทศบาล จำนวน 45 ครอบครัวๆละ 2-3 คน	40,000	40,000	40,000	40,000	ร้อยละของจำนวน ครอบครัวที่เข้า ร่วมกิจกรรมเทียบกับ กลุ่มเป้าหมาย	-ครอบครัวได้เรียนรู้ ร่วมกันและได้ช่วยกัน ให้ความรู้แก่ลูกหลาน ในการใช้รถใช้ถนนที่ ถูกต้อง	สำนักปลัด เทศบาล
2	โครงการจัด กิจกรรมพลังชุมชน	-เพื่อเพิ่มช่องทางการสื่อสาร ระหว่างเทศบาลกับแกนนำ ชุมชนและระหว่างชุมชนด้วย กันเอง	-จัดประชุมแกนนำชุมชน ร่วมกับตัวแทนครัวเรือนใน ชุมชนแต่ละชุมชนทั้ง 9 ชุมชน เดือนละ 1 ครั้ง และ จัดประชุมผู้บริหารพบแกน นำชุมชนเดือนละ 1 ครั้ง	180,000	180,000	180,000	180,000	-ร้อยละของแกน นำชุมชนและร้อย ละของครัวเรือนที่ มีตัวแทนเข้าร่วม ประชุมประจำ เดือน	-ประชาชนในชุมชนมี สัมพันธภาพที่ดีต่อกัน เรียนรู้ในการแก้ปัญหา ของชุมชนร่วมกัน อย่างสันติสุข	สำนักปลัด เทศบาล
3	โครงการจัด กิจกรรม ให้ความรู้กลุ่มสตรี	-เพื่อให้ความรู้แก่กลุ่มสตรีใน เขตเทศบาลถึงสิทธิบทบาท หน้าที่ของสตรีตามกฎหมายที่ เกี่ยวข้อง -เพื่อส่งเสริมการรวมกลุ่มของ สตรีในการทำกิจกรรมร่วมกัน	-จัดอบรมให้ความรู้ จำนวน 1 ครั้ง จำนวน 45 คน -จัดประชุมแกนนำกลุ่มสตรี เพื่อพิจารณาแนวทางการจัด กิจกรรมร่วมกัน จำนวน 2 ครั้ง	10,000	10,000	10,000	10,000	-ร้อยละของ ตัวแทนสตรีที่เข้า รับการอบรมเทียบกับ กลุ่มเป้าหมาย	-สตรีในเขตเทศบาลมี การรวมกลุ่มทำ กิจกรรมร่วมกันอย่าง ต่อเนื่องเข้มแข็ง	สำนักปลัด เทศบาล

ก.ยุทธศาสตร์จังหวัดเพชรบุรีที่ 1 การเสริมสร้างความมั่นคง สันติสุขและสังคมคุณภาพที่ยั่งยืนด้วยหลักปรัชญาของเศรษฐกิจพอเพียง

ข.ยุทธศาสตร์การพัฒนาขององค์กรปกครองส่วนท้องถิ่นในเขตจังหวัดเพชรบุรีที่ 2 การพัฒนาด้านการส่งเสริมคุณภาพชีวิต และยุทธศาสตร์ที่ 3 การพัฒนาด้านการจัดระเบียบชุมชน สังคมและการรักษาความสงบเรียบร้อย

2.ยุทธศาสตร์การพัฒนาเทศบาลตำบลบ้านแหลมที่ ๒ การพัฒนาและส่งเสริมคุณภาพชีวิตของประชาชน

### 2.6 แผนงานสร้างความเข้มแข็งของชุมชน

ที่	โครงการ	วัตถุประสงค์	เป้าหมาย (ผลผลิตของโครงการ)	งบประมาณและที่ผ่านมา				ตัวชี้วัด (KPI)	ผลที่คาดว่าจะได้รับ	หน่วยงาน รับผิดชอบ หลัก
				2561 (บาท)	2562 (บาท)	2563 (บาท)	2564 (บาท)			
4	โครงการจัดตั้งศูนย์ข้อมูลภูมิปัญญาท้องถิ่นและของดีบ้านแหลม	-เพื่อเป็นแหล่งรวบรวมข้อมูลและเป็นแหล่งเรียนรู้สืบค้นข้อมูลของผู้สนใจ	-จัดตั้งศูนย์ข้อมูลภูมิปัญญาท้องถิ่นและของดีบ้านแหลม สำนักงานเทศบาลตำบลบ้านแหลม -รวบรวมข้อมูลภูมิปัญญาท้องถิ่นและของดีบ้านแหลมเพื่อการสืบค้นของผู้สนใจ	10,000	-	-	-	-จัดตั้งศูนย์ได้ตามเป้าหมาย -มีข้อมูลภูมิปัญญาเพื่อการสืบค้น	-ภูมิปัญญาท้องถิ่นได้มีการจัดเก็บข้อมูลไว้ อย่าง เป็น ระบบ สามารถสืบค้นได้	สำนักปลัด เทศบาล
5	โครงการถนนภูมิปัญญาสินค้าชุมชนคนบ้านแหลม	-เพื่อเพิ่มช่องทางการเข้าถึงสินค้าชุมชน -เพื่อส่งเสริมเศรษฐกิจชุมชน	-จัดกิจกรรมถนนคนเดินในกรอบแนวคิด “ถนนภูมิปัญญาสินค้าชุมชนคนบ้านแหลม” บริเวณลานหน้าสำนักงานเทศบาลตำบลบ้านแหลมทุกเย็นวันอาทิตย์	50,000	50,000	-	-	-จำนวนนักท่องเที่ยวที่แวะซื้อสินค้าชุมชน	-สินค้าหรือผลิตภัณฑ์ของชุมชนมีสถานที่ในการนำเสนอขายแก่นักท่องเที่ยวโดยตรง -ประชาชนมีรายได้เสริมจากการจำหน่ายสินค้า	สำนักปลัด เทศบาล
6	โครงการทบทวนและจัดทำแผนชุมชน	-เพื่อทบทวนแผนชุมชนเดิมและปรับปรุงให้สอดคล้องกับปัญหาความต้องการ ณ ปัจจุบัน	-จัดประชุมตัวแทนครัวเรือนในชุมชนเพื่อทบทวนและปรับปรุงแผนชุมชนทุกชุมชน ๆ ละ 1 ครั้ง	15,000	15,000	15,000	15,000	-ร้อยละของครัวเรือนในแต่ละชุมชนที่มีตัวแทนเข้าร่วมประชุม	-ชุมชนทุกชุมชนในเขตเทศบาลมีแผนชุมชนที่เกิดจากการมีส่วนร่วมของคนในชุมชน	สำนักปลัด เทศบาล

ก.ยุทธศาสตร์จังหวัดเพชรบุรีที่ 1 การเสริมสร้างความมั่นคง สันติสุขและสังคมคุณภาพที่ยั่งยืนด้วยหลักปรัชญาของเศรษฐกิจพอเพียง

ข.ยุทธศาสตร์การพัฒนาขององค์กรปกครองส่วนท้องถิ่นในเขตจังหวัดเพชรบุรีที่ 2 การพัฒนาด้านการส่งเสริมคุณภาพชีวิต และยุทธศาสตร์ที่ 3 การพัฒนาด้านการจัดระเบียบชุมชน สังคมและการรักษาความสงบเรียบร้อย

2.ยุทธศาสตร์การพัฒนาเทศบาลตำบลบ้านแหลมที่ ๒ การพัฒนาและส่งเสริมคุณภาพชีวิตของประชาชน

### 2.6 แผนงานสร้างความเข้มแข็งของชุมชน

ที่	โครงการ	วัตถุประสงค์	เป้าหมาย (ผลผลิตของโครงการ)	งบประมาณและที่ผ่านมา				ตัวชี้วัด (KPI)	ผลที่คาดว่าจะได้รับ	หน่วยงาน รับผิดชอบหลัก
				2561 (บาท)	2562 (บาท)	2563 (บาท)	2564 (บาท)			
7	โครงการประชาคมตำบลบ้านแหลม	-เพื่อสร้างช่องทางในการมีส่วนร่วมของทุกภาคส่วนในการนำเสนอปัญหาความต้องการและแนวทางการพัฒนาหรือพิจารณาหาข้อยุติหรือข้อสรุปในเรื่องใดเรื่องหนึ่ง	-จัดประชุมประชาคมตำบลบ้านแหลมอย่างน้อยปีละ 1 ครั้ง	15,000	15,000	15,000	15,000	-ร้อยละของประชาคมตำบลบ้านแหลมตามประกาศแต่งตั้งของเทศบาลที่เข้าร่วมประชุม	-ประชาชนในเขตเทศบาลมีช่องทางในการนำเสนอปัญหา ความต้องการ และข้อเสนอแนะในการพัฒนาท้องถิ่นเพื่อให้เทศบาลพิจารณา	สำนักปลัดเทศบาล
8	โครงการฝึกอบรมคณะกรรมการชุมชนในเขตเทศบาล	-เพื่อเสริมสร้างความรู้ความเข้าใจในบทบาทหน้าที่ของคณะกรรมการชุมชนและแนวทางการสร้างการมีส่วนร่วมในชุมชน -เพื่อแลกเปลี่ยนเรียนรู้แนวทางการสร้างความเข้มแข็งของชุมชนและการบริหารจัดการชุมชน	-จัดอบรมคณะกรรมการชุมชนและหรือแกนนำชุมชนทั้ง 9 ชุมชน จำนวน 1 ครั้ง จำนวน 45 คนและจัดกิจกรรมศึกษาดูงานของคณะกรรมการชุมชนและหรือแกนนำชุมชน จำนวน 1 ครั้ง จำนวน 45 คน	40,000	40,000	40,000	40,000	-ร้อยละของคณะกรรมการชุมชนและหรือแกนนำชุมชนทั้ง 9 ชุมชนที่เข้าร่วมกิจกรรม	-คณะกรรมการชุมชนและหรือแกนนำชุมชนทั้ง 9 ชุมชนเข้าใจในบทบาทหน้าที่และสามารถปฏิบัติหน้าที่ได้อย่างมีประสิทธิภาพเพิ่มขึ้น	สำนักปลัดเทศบาล

ก.ยุทธศาสตร์จังหวัดเพชรบุรีที่ 1 การเสริมสร้างความมั่นคง สันติสุขและสังคมคุณภาพที่ยั่งยืนด้วยหลักปรัชญาของเศรษฐกิจพอเพียง

ข.ยุทธศาสตร์การพัฒนาขององค์กรปกครองส่วนท้องถิ่นในเขตจังหวัดเพชรบุรีที่ 2 การพัฒนาด้านการส่งเสริมคุณภาพชีวิต และยุทธศาสตร์ที่ 3 การพัฒนาด้านการจัดระเบียบชุมชน สังคมและการรักษาความสงบเรียบร้อย

2.ยุทธศาสตร์การพัฒนาเทศบาลตำบลบ้านแหลมที่ ๒ การพัฒนาและส่งเสริมคุณภาพชีวิตของประชาชน

### 2.6 แผนงานสร้างความเข้มแข็งของชุมชน

ที่	โครงการ	วัตถุประสงค์	เป้าหมาย (ผลผลิตของโครงการ)	งบประมาณและที่ผ่านมา				ตัวชี้วัด (KPI)	ผลที่คาดว่าจะได้รับ	หน่วยงาน รับผิดชอบหลัก
				2561 (บาท)	2562 (บาท)	2563 (บาท)	2564 (บาท)			
9	โครงการฝึกอบรมอาชีพระยะสั้นให้แก่ประชาชนและกลุ่มสตรีในเขตเทศบาล	-เพื่อให้ประชาชนมีทักษะด้านอาชีพตามความสนใจและความต้องการและสามารถพัฒนาเป็นอาชีพเสริมเพิ่มรายได้แก่ตนเองและครอบครัว	-จัดฝึกอบรมอาชีพระยะสั้นตามความต้องการของประชาชน จำนวน 1 ครั้ง ระยะเวลา 1 วัน	50,000	50,000	50,000	50,000	-ร้อยละของประชาชนที่สนใจแจ้งความต้องการเข้ารับการฝึกอบรม -ร้อยละของประชาชนที่แจ้งความต้องการฝึกอบรมและได้เข้าฝึกอบรมจริง	-ประชาชนที่สนใจได้รับความรู้และทักษะด้านอาชีพสามารถนำไปต่อยอดเป็นอาชีพเสริมได้	สำนักปลัดเทศบาล
10	โครงการเสริมสร้างความเข้มแข็งของชุมชนคุ้มครองเด็ก	-เพื่อสร้างการมีส่วนร่วมของประชาชนในชุมชนในการปกป้องคุ้มครองเด็กในชุมชน -เพื่อให้เด็กในชุมชนได้รับการปกป้องคุ้มครองตามสิทธิขั้นพื้นฐานตามกฎหมาย	-จัดทำฐานข้อมูลเด็กในชุมชนทั้ง 9 ชุมชน -จัดประชุมเครือข่ายแกนนำชุมชนเฝ้าระวังเด็กที่มีความเสี่ยง	15,000	15,000	15,000	15,000	-ร้อยละของเด็กในชุมชนทั้ง 9 ชุมชนได้รับการจัดเก็บข้อมูลในฐานข้อมูลของเทศบาล	-เด็กในชุมชนทั้ง 9 ชุมชนได้รับการดูแลปกป้องคุ้มครองจากคนในชุมชนเสมือนเป็นคนในครอบครัว	สำนักปลัดเทศบาล
รวม 10 โครงการ		-	-	425,000	415,000	365,000	365,000	-	-	-

ก.ยุทธศาสตร์จังหวัดเพชรบุรีที่ 1 การเสริมสร้างความมั่นคง สันติสุขและสังคมคุณภาพที่ยั่งยืนด้วยหลักปรัชญาของเศรษฐกิจพอเพียง

ข.ยุทธศาสตร์การพัฒนาขององค์กรปกครองส่วนท้องถิ่นในเขตจังหวัดเพชรบุรีที่ 2 การพัฒนาด้านการส่งเสริมคุณภาพชีวิต และยุทธศาสตร์ที่ 3 การพัฒนาด้านการจัดระเบียบชุมชน สังคมและการรักษาความสงบเรียบร้อย

2.ยุทธศาสตร์การพัฒนาเทศบาลตำบลบ้านแหลมที่ ๒ การพัฒนาและส่งเสริมคุณภาพชีวิตของประชาชน

### 2.7 แผนงานการศาสนาวัฒนธรรมและนันทนาการ

ที่	โครงการ	วัตถุประสงค์	เป้าหมาย (ผลผลิตของโครงการ)	งบประมาณและที่ผ่านมา				ตัวชี้วัด (KPI)	ผลที่คาดว่าจะได้รับ	หน่วยงาน รับผิดชอบหลัก
				2561 (บาท)	2562 (บาท)	2563 (บาท)	2564 (บาท)			
1	โครงการจ้างเหมาบริการเจ้าหน้าที่ให้บริการคำแนะนำการใช้เครื่องออกกำลังกายในศูนย์พิตเนตของเทศบาล	-เพื่อให้ประชาชนที่ใช้บริการที่ศูนย์พิตเนตของเทศบาลมีผู้ดูแลให้คำแนะนำการใช้เครื่องออกกำลังกาย	-จ้างเหมาบริการบุคลากรประจำศูนย์พิตเนต จำนวน 2 คน	216,000	216,000	216,000	216,000	-ร้อยละของประชาชนที่ใช้บริการที่ศูนย์พิตเนตของเทศบาลที่มีความพึงพอใจในการให้บริการในระดับมาก	-ประชาชนที่ใช้บริการที่ศูนย์พิตเนตของเทศบาลได้รับคำแนะนำการใช้เครื่องออกกำลังกายที่ถูกต้องเหมาะสม	กองการศึกษา
2	โครงการเข้าร่วมการแข่งขันกีฬานักเรียนเทศบาลและเมืองพัทยา	-เพื่อส่งนักเรียนโรงเรียนในสังกัดเทศบาลเข้าร่วมการแข่งขันกีฬานักเรียนเทศบาลและเมืองพัทยาในความสามารถ	-ส่งนักเรียนโรงเรียนในสังกัดเทศบาลเข้าร่วมการแข่งขันกีฬานักเรียนเทศบาลและเมืองพัทยาอย่างน้อย 2 ชนิดกีฬา	50,000	50,000	50,000	50,000	-ส่งนักเรียนเข้าร่วมการแข่งขันได้ 2 ชนิดกีฬาตามเป้าหมาย	-เด็กนักเรียนโรงเรียนในสังกัดเทศบาลได้รับการพัฒนาทักษะด้านการกีฬาจากการเข้าร่วมการแข่งขัน	กองการศึกษา
3	โครงการจัดการแข่งขันกีฬาประชาชน	-เพื่อส่งเสริมความสัมพันธ์อันดีของประชาชนในชุมชนและระหว่างชุมชนโดยใช้กีฬาเป็นสื่อ	-จัดการแข่งขันกีฬาประชาชนอย่างน้อย 2 ชนิดกีฬา	60,000	60,000	60,000	60,000	-ร้อยละของชุมชนในเขตเทศบาลที่ส่งนักกีฬาเข้าร่วมการแข่งขันทุกชนิดกีฬาที่เทศบาลจัดการแข่งขัน	-ประชาชนในชุมชนเรียนรู้การบริหารจัดการชุมชนของตนเองและบริหารสัมพันธ์ภาพที่ดีในชุมชนและระหว่างชุมชน	กองการศึกษา

ก.ยุทธศาสตร์จังหวัดเพชรบุรีที่ 1 การเสริมสร้างความมั่นคง สันติสุขและสังคมคุณภาพที่ยั่งยืนด้วยหลักปรัชญาของเศรษฐกิจพอเพียง

ข.ยุทธศาสตร์การพัฒนาขององค์กรปกครองส่วนท้องถิ่นในเขตจังหวัดเพชรบุรีที่ 2 การพัฒนาด้านการส่งเสริมคุณภาพชีวิต และยุทธศาสตร์ที่ 3 การพัฒนาด้านการจัดระเบียบชุมชน สังคมและการรักษาความสงบเรียบร้อย

2.ยุทธศาสตร์การพัฒนาเทศบาลตำบลบ้านแหลมที่ ๒ การพัฒนาและส่งเสริมคุณภาพชีวิตของประชาชน

### 2.7 แผนงานการศาสนาวัฒนธรรมและนันทนาการ

ที่	โครงการ	วัตถุประสงค์	เป้าหมาย (ผลผลิตของโครงการ)	งบประมาณและที่ผ่านมา				ตัวชี้วัด (KPI)	ผลที่คาดว่าจะได้รับ	หน่วยงาน รับผิดชอบหลัก
				2561 (บาท)	2562 (บาท)	2563 (บาท)	2564 (บาท)			
4	โครงการจัดส่งนักกีฬาเข้าร่วมการแข่งขันรายการต่างๆ	-เพื่อส่งตัวแทนประชาชนในเขตเทศบาลเข้าร่วมการแข่งขันกีฬารายการต่างๆตามความพร้อม	-ประชาชนในเขตเทศบาลที่มีความสามารถด้านกีฬาและมีความพร้อมที่จะเข้าร่วมการแข่งขันอย่างน้อย 1 ชนิดกีฬา	50,000	50,000	50,000	50,000	-ส่งตัวแทนประชาชนเข้าร่วมการแข่งขันได้ 1 ชนิดกีฬาตามเป้าหมาย	-ประชาชนในชุมชนได้รับการส่งเสริมความสามารถด้านการกีฬา	กองการศึกษา
5	โครงการฝึกทักษะในการเล่นกีฬาประเภทต่างๆ	-เพื่อส่งเสริมให้เด็กและเยาวชนเล่นกีฬาที่หลากหลายตามความชอบและความถนัด	-จัดฝึกสอนทักษะด้านกีฬาอย่างน้อย 2 ชนิดกีฬาในช่วงปิดเทอมฤดูร้อนตามจำนวนที่มีผู้สนใจ	30,000	30,000	30,000	30,000	-จัดฝึกสอนทักษะด้านกีฬาได้ 2 ชนิดกีฬาตามเป้าหมาย	-เด็กและเยาวชนหันมาสนใจการเล่นกีฬา ส่งผลดีต่อพัฒนาการทางด้านร่างกาย จิตใจ อารมณ์และสังคมของเด็ก	กองการศึกษา
6	โครงการเยาวชนคนทูปปี ทำดีเพื่อพ่อ	-เพื่อจัดลานกิจกรรมให้เด็กและเยาวชนได้แสดงออกอย่างสร้างสรรค์	-จัดลานกิจกรรมให้เด็กและเยาวชนได้แสดงออกอย่างสร้างสรรค์อย่างน้อย 1 ครั้ง	40,000	40,000	40,000	40,000	-ร้อยละของเด็กและเยาวชนที่เข้าร่วมกิจกรรม	-เด็กและเยาวชนได้รับการส่งเสริมให้กล้าแสดงออกและมีพื้นที่สำหรับการแสดงความสามารถให้ปรากฏแก่ผู้อื่น	กองการศึกษา

ก.ยุทธศาสตร์จังหวัดเพชรบุรีที่ 1 การเสริมสร้างความมั่นคง สันติสุขและสังคมคุณภาพที่ยั่งยืนด้วยหลักปรัชญาของเศรษฐกิจพอเพียง

ข.ยุทธศาสตร์การพัฒนาขององค์กรปกครองส่วนท้องถิ่นในเขตจังหวัดเพชรบุรีที่ 2 การพัฒนาด้านการส่งเสริมคุณภาพชีวิต และยุทธศาสตร์ที่ 3 การพัฒนาด้านการจัดระเบียบชุมชน สังคมและการรักษาความสงบเรียบร้อย

2.ยุทธศาสตร์การพัฒนาเทศบาลตำบลบ้านแหลมที่ ๒ การพัฒนาและส่งเสริมคุณภาพชีวิตของประชาชน

### 2.7 แผนงานการศาสนาวัฒนธรรมและนันทนาการ

ที่	โครงการ	วัตถุประสงค์	เป้าหมาย (ผลผลิตของโครงการ)	งบประมาณและที่ผ่านมา				ตัวชี้วัด (KPI)	ผลที่คาดว่าจะได้รับ	หน่วยงาน รับผิดชอบหลัก
				2561 (บาท)	2562 (บาท)	2563 (บาท)	2564 (บาท)			
7	โครงการเสียงเพลงสร้างสุข	- เพื่อสร้างเสริมสุขภาพจิตของประชาชนด้วยเสียงเพลงและกิจกรรมเข้าจังหวะ	-จัดกิจกรรมนันทนาการร้องเพลงและฝึกสอนลีลาศให้กับประชาชนอย่างน้อยเดือนละ 1 ครั้ง	40,000	40,000	40,000	40,000	-ร้อยละของประชาชนที่เข้าร่วมกิจกรรม	-ประชาชนมีสุขภาพจิตที่ผ่อนคลายและเรียนรู้การใช้เสียงเพลงช่วยสร้างเสริมสุขภาพจิตที่ดีให้แก่ตนเอง	กองการศึกษา
8	โครงการจัดกิจกรรมวันเด็กแห่งชาติ	-เพื่อให้สังคมและชุมชนตระหนักถึงความสำคัญของเด็ก -เพื่อส่งเสริมให้เด็กกล้าแสดงออก	-จัดเวทีการแสดงออกของเด็ก -จัดกิจกรรมฐานการเรียนรู้ของเด็ก	100,000	100,000	100,000	100,000	-ร้อยละของเด็กในชุมชนที่เข้าร่วมกิจกรรม	-เด็กมีโอกาสดำเนินการแสดงออกซึ่งความรู้ความสามารถของตนเองให้ผู้ใหญ่ได้เห็นและได้รับรู้	กองการศึกษา
9	โครงการจัดงานประเพณีลอยกระทง	-เพื่อสืบสานวัฒนธรรมประเพณีอันดีงามของไทยเนื่องในวันลอยกระทง	-จัดกิจกรรมประกวดหนูน้อยนพมาศ -จัดกิจกรรมประกวดกระทงประดิษฐ์ -จัดสถานที่ให้ประชาชนลอยกระทง	100,000	100,000	100,000	100,000	-ร้อยละของประชาชนที่มีส่วนร่วมในกิจกรรม	-วัฒนธรรมประเพณีอันดีงามของไทยได้รับการอนุรักษ์และสืบทอด	กองการศึกษา

ก.ยุทธศาสตร์จังหวัดเพชรบุรีที่ 1 การเสริมสร้างความมั่นคง สันติสุขและสังคมคุณภาพที่ยั่งยืนด้วยหลักปรัชญาของเศรษฐกิจพอเพียง

ข.ยุทธศาสตร์การพัฒนาขององค์กรปกครองส่วนท้องถิ่นในเขตจังหวัดเพชรบุรีที่ 2 การพัฒนาด้านการส่งเสริมคุณภาพชีวิต และยุทธศาสตร์ที่ 3 การพัฒนาด้านการจัดระเบียบชุมชน สังคมและการรักษาความสงบเรียบร้อย

2.ยุทธศาสตร์การพัฒนาเทศบาลตำบลบ้านแหลมที่ ๒ การพัฒนาและส่งเสริมคุณภาพชีวิตของประชาชน

### 2.7 แผนงานการศาสนาวัฒนธรรมและนันทนาการ

ที่	โครงการ	วัตถุประสงค์	เป้าหมาย (ผลผลิตของโครงการ)	งบประมาณและที่ผ่านมา				ตัวชี้วัด (KPI)	ผลที่คาดว่าจะได้รับ	หน่วยงาน รับผิดชอบหลัก
				2561 (บาท)	2562 (บาท)	2563 (บาท)	2564 (บาท)			
10	โครงการจัดงานประเพณีสงกรานต์และพิธีรดน้ำดำหัวผู้สูงอายุ	-เพื่อสืบสานวัฒนธรรมประเพณีอันดีงามของไทย เนื่องในวันสงกรานต์และวันผู้สูงอายุแห่งชาติ -เพื่อสร้างคุณค่าทางจิตใจให้แก่ผู้สูงอายุในเขตเทศบาล	-จัดพิธีเจริญพระพุทธมนต์และจัดกิจกรรมรดน้ำขอพรผู้สูงอายุในเขตเทศบาลเนื่องในงานประเพณีสงกรานต์และวันผู้สูงอายุแห่งชาติ	60,000	60,000	60,000	60,000	-ร้อยละของประชาชนที่มีส่วนร่วมในกิจกรรม	-วัฒนธรรมประเพณีอันดีงามของไทยได้รับการอนุรักษ์และสืบทอด	กองการศึกษา
11	โครงการจัดงานประเพณีแห่เรือองค์	-เพื่อสืบสานวัฒนธรรมประเพณีอันดีงามของไทยและของท้องถิ่นเนื่องในเทศกาลทอดกฐินประจำปี	-จัดขบวนเรือหน้าองค์กฐินไปถวายวัดในเขตเทศบาล	20,000	20,000	20,000	20,000	-ร้อยละของประชาชนที่มีส่วนร่วมในกิจกรรม	-วัฒนธรรมประเพณีอันดีงามของไทยและของท้องถิ่นได้รับการอนุรักษ์และสืบทอด	กองการศึกษา
12	โครงการจัดงานแห่เทียนพรรษา	-เพื่อสืบสานวัฒนธรรมประเพณีอันดีงามของไทยเนื่องในวันเข้าพรรษา	-จัดขบวนแห่เทียนพรรษาและนำเทียนพรรษาไปถวายวัดในเขตเทศบาล -จัดพิธีทำบุญตักบาตรและเจริญพระพุทธมนต์	20,000	20,000	20,000	20,000	-ร้อยละของประชาชนที่มีส่วนร่วมในกิจกรรม	-วัฒนธรรมประเพณีอันดีงามของไทยได้รับการอนุรักษ์และสืบทอด	กองการศึกษา

ก.ยุทธศาสตร์จังหวัดเพชรบุรีที่ 1 การเสริมสร้างความมั่นคง สันติสุขและสังคมคุณภาพที่ยั่งยืนด้วยหลักปรัชญาของเศรษฐกิจพอเพียง

ข.ยุทธศาสตร์การพัฒนาขององค์กรปกครองส่วนท้องถิ่นในเขตจังหวัดเพชรบุรีที่ 2 การพัฒนาด้านการส่งเสริมคุณภาพชีวิต และยุทธศาสตร์ที่ 3 การพัฒนาด้านการจัดระเบียบชุมชน สังคมและการรักษาความสงบเรียบร้อย

2.ยุทธศาสตร์การพัฒนาเทศบาลตำบลบ้านแหลมที่ ๒ การพัฒนาและส่งเสริมคุณภาพชีวิตของประชาชน

### 2.7 แผนงานการศาสนาวัฒนธรรมและนันทนาการ

ที่	โครงการ	วัตถุประสงค์	เป้าหมาย (ผลผลิตของโครงการ)	งบประมาณและที่ผ่านมา				ตัวชี้วัด (KPI)	ผลที่คาดว่าจะได้รับ	หน่วยงาน รับผิดชอบหลัก
				2561 (บาท)	2562 (บาท)	2563 (บาท)	2564 (บาท)			
13	โครงการสืบสานการอนุรักษ์หัตถกรรมว่าวไทย	-เพื่ออนุรักษ์และสืบสานภูมิปัญญาพื้นบ้านไทย	-จัดกิจกรรมสอนทำว่าวไทยแก่เด็กและเยาวชนในเขตเทศบาลตามความสนใจ	30,000	-	30,000	-	-ร้อยละที่เพิ่มขึ้นของเด็กและเยาวชนในเขตเทศบาลที่สนใจเข้าร่วมกิจกรรม	-ภูมิปัญญาหัตถกรรมว่าวไทยได้รับการถ่ายทอดและคงอยู่คู่สังคมไทย	กองการศึกษา
รวม 13 โครงการ		-	-	816,000	786,000	816,000	786,000	-	-	-

ก.ยุทธศาสตร์จังหวัดเพชรบุรีที่ 1 การเสริมสร้างความมั่นคง สันติสุขและสังคมคุณภาพที่ยั่งยืนด้วยหลักปรัชญาของเศรษฐกิจพอเพียง

ข.ยุทธศาสตร์การพัฒนาขององค์กรปกครองส่วนท้องถิ่นในเขตจังหวัดเพชรบุรีที่ 2 การพัฒนาด้านการส่งเสริมคุณภาพชีวิต และยุทธศาสตร์ที่ 3 การพัฒนาด้านการจัดระเบียบชุมชน สังคมและการรักษาความสงบเรียบร้อย

2.ยุทธศาสตร์การพัฒนาเทศบาลตำบลบ้านแหลมที่ ๒ การพัฒนาและส่งเสริมคุณภาพชีวิตของประชาชน

### 2.8 แผนงานงบกลาง

ที่	โครงการ	วัตถุประสงค์	เป้าหมาย (ผลผลิตของโครงการ)	งบประมาณและที่ผ่านมา				ตัวชี้วัด (KPI)	ผลที่คาดว่าจะได้รับ	หน่วยงาน รับผิดชอบหลัก
				2561 (บาท)	2562 (บาท)	2563 (บาท)	2564 (บาท)			
1	โครงการเบี้ยยังชีพผู้สูงอายุ	-เพื่อจ่ายเบี้ยยังชีพให้แก่ผู้สูงอายุ ตามนโยบายของรัฐบาล และตามแนวทางที่กรมส่งเสริมฯ กำหนด	-ผู้สูงอายุในเขตเทศบาลและที่มีอายุครบ 60 ปีบริบูรณ์ขึ้นไปและขึ้นทะเบียนที่เทศบาลตำบลบ้านแหลม	18,110,000	18,210,000	18,310,000	18,410,000	-ร้อยละของกลุ่มเป้าหมายได้รับเงินเบี้ยยังชีพถูกต้องตามกำหนดเวลา	-ผู้สูงอายุในเขตเทศบาลได้รับเงินช่วยเหลือเป็นสวัสดิการตามนโยบายของรัฐบาล	สำนักปลัดเทศบาล
2	โครงการเบี้ยยังชีพคนพิการ	-เพื่อจ่ายเบี้ยยังชีพให้แก่ผู้พิการตามนโยบายของรัฐบาล และตามแนวทางที่กรมส่งเสริมฯ กำหนด	-ผู้พิการในเขตเทศบาลที่ขึ้นทะเบียนที่เทศบาลตำบลบ้านแหลม	4,140,000	4,240,000	4,340,000	4,540,000	-ร้อยละของกลุ่มเป้าหมายได้รับเงินเบี้ยยังชีพถูกต้องตามกำหนดเวลา	-ผู้พิการในเขตเทศบาลได้รับเงินช่วยเหลือเป็นสวัสดิการตามนโยบายของรัฐบาล	สำนักปลัดเทศบาล
3	โครงการเบี้ยยังชีพผู้ป่วยเอดส์	-เพื่อจ่ายเบี้ยยังชีพให้แก่ผู้ป่วยเอดส์ตามนโยบายของรัฐบาล และตามแนวทางที่กรมส่งเสริมฯ กำหนด	-ผู้ป่วยเอดส์ในเขตเทศบาลและขึ้นทะเบียนที่เทศบาลตำบลบ้านแหลม	550,000	550,000	550,000	550,000	-ร้อยละของกลุ่มเป้าหมายได้รับเงินเบี้ยยังชีพถูกต้องครบถ้วนตามกำหนดเวลา	-ผู้ป่วยเอดส์ในเขตเทศบาลได้รับเงินช่วยเหลือเป็นสวัสดิการตามนโยบายของรัฐบาล	สำนักปลัดเทศบาล
รวม 3 โครงการ		-	-	22,800,000	23,000,000	23,200,000	23,500,000	-	-	-

รายละเอียดโครงการพัฒนา  
แผนพัฒนาท้องถิ่นสี่ปี (พ.ศ.2561 - 2564)

เทศบาลตำบลบ้านแหลม

ก.ยุทธศาสตร์จังหวัดเพชรบุรีที่ 2 การบริหารจัดการทรัพยากรธรรมชาติและสิ่งแวดล้อมอย่างสมดุลและยั่งยืน

ข.ยุทธศาสตร์การพัฒนาขององค์กรปกครองส่วนท้องถิ่นในเขตจังหวัดเพชรบุรีที่ 5 การพัฒนาด้านการบริหารจัดการและการอนุรักษ์ทรัพยากรธรรมชาติและสิ่งแวดล้อม

3.ยุทธศาสตร์การพัฒนาเทศบาลตำบลบ้านแหลมที่ ๓ การบริหารจัดการขยะและการจัดการทรัพยากรธรรมชาติและสิ่งแวดล้อม

3.1 แผนงานบริหารงานทั่วไป

ที่	โครงการ	วัตถุประสงค์	เป้าหมาย (ผลผลิตของโครงการ)	งบประมาณและที่ผ่านมา				ตัวชี้วัด (KPI)	ผลที่คาดว่าจะได้รับ	หน่วยงาน รับผิดชอบหลัก
				2561 (บาท)	2562 (บาท)	2563 (บาท)	2564 (บาท)			
1	โครงการสำนักงาน ร่วมรื้อ	-เพื่อเพิ่มพื้นที่สีเขียวในเขตเทศบาล บริเวณโดยรอบ อาคารสำนักงาน เทศบาล	-จัดหาพันธุ์ไม้ที่สามารถเติบโต ได้ในพื้นที่บริเวณโดยรอบ อาคารสำนักงานเทศบาลที่มี คุณสมบัติของดินเป็นดินเต็ม ไปปลูกโดยการมีส่วนร่วมของ ประชาชนกับบุคลากรของ เทศบาล จำนวนไม่น้อยกว่า 50 ต้น	10,000	10,000	10,000	10,000	-ร้อยละที่เพิ่มขึ้นของ จำนวนไม้ยืนต้นใน พื้นที่เขตเทศบาล	-ในเขตเทศบาลมีพื้นที่สีเขียวเพิ่มขึ้น -บริเวณโดยรอบอาคาร สำนักงานเทศบาลมี ความร่มรื่น	สำนักปลัด เทศบาล
รวม 1 โครงการ		-	-	10,000	10,000	10,000	10,000	-	-	-

ก.ยุทธศาสตร์จังหวัดเพชรบุรีที่ 2 การบริหารจัดการทรัพยากรธรรมชาติและสิ่งแวดล้อมอย่างสมดุลและยั่งยืน

ข.ยุทธศาสตร์การพัฒนาขององค์กรปกครองส่วนท้องถิ่นในเขตจังหวัดเพชรบุรีที่ 5 การพัฒนาด้านการบริหารจัดการและการอนุรักษ์ทรัพยากรธรรมชาติและสิ่งแวดล้อม

3.ยุทธศาสตร์การพัฒนาเทศบาลตำบลบ้านแหลมที่ ๓ การบริหารจัดการขยะและการจัดการทรัพยากรธรรมชาติและสิ่งแวดล้อม

### 3.2 แผนงานการศึกษา

ที่	โครงการ	วัตถุประสงค์	เป้าหมาย (ผลผลิตของโครงการ)	งบประมาณและที่ผ่านมา				ตัวชี้วัด (KPI)	ผลที่คาดว่าจะได้รับ	หน่วยงาน รับผิดชอบหลัก
				2561 (บาท)	2562 (บาท)	2563 (บาท)	2564 (บาท)			
1	โครงการอนุรักษ์และพัฒนาลิงแวดล้อมในชุมชน	-เพื่อให้ครู นักเรียน ได้ทำกิจกรรมเพื่อเพิ่มพื้นที่สีเขียวในชุมชนที่ตั้งอยู่โดยรอบสถานศึกษาร่วมกันกับประชาชนในชุมชน	-จัดกิจกรรมปลูกต้นไม้ร่วมกันระหว่างครู นักเรียนและประชาชนในชุมชนที่ตั้งอยู่โดยรอบสถานศึกษา โรงเรียนเทศบาลวัดลักษณะรามและศูนย์พัฒนาเด็กเล็กทั้ง 5 ศูนย์ จำนวน 1 ครั้ง	27,000	20,000	20,000	20,000	-ร้อยละของครู นักเรียนในสถานศึกษาและร้อยละของประชาชนในชุมชนที่เข้าร่วมกิจกรรม	-ครู นักเรียนและประชาชนในชุมชนที่ตั้งอยู่โดยรอบสถานศึกษามีสัมพันธภาพที่ดีต่อกัน -ชุมชนที่ตั้งอยู่โดยรอบสถานศึกษามีพื้นที่สีเขียวเพิ่มขึ้น	กองการศึกษา
รวม 1 โครงการ				27,000	20,000	20,000	20,000			

ก.ยุทธศาสตร์จังหวัดเพชรบุรีที่ 2 การบริหารจัดการทรัพยากรธรรมชาติและสิ่งแวดล้อมอย่างสมดุลและยั่งยืน

ข.ยุทธศาสตร์การพัฒนาขององค์กรปกครองส่วนท้องถิ่นในเขตจังหวัดเพชรบุรีที่ 5 การพัฒนาด้านการบริหารจัดการและการอนุรักษ์ทรัพยากรธรรมชาติและสิ่งแวดล้อม

3.ยุทธศาสตร์การพัฒนาเทศบาลตำบลบ้านแหลมที่ ๓ การบริหารจัดการขยะและการจัดการทรัพยากรธรรมชาติและสิ่งแวดล้อม

### 3.3 แผนงานสาธารณสุข

ที่	โครงการ	วัตถุประสงค์	เป้าหมาย (ผลผลิตของโครงการ)	งบประมาณและที่ผ่านมา				ตัวชี้วัด (KPI)	ผลที่คาดว่าจะได้รับ	หน่วยงาน รับผิดชอบหลัก
				2561 (บาท)	2562 (บาท)	2563 (บาท)	2564 (บาท)			
1	โครงการเข้าวัดทำบุญ ปลูกต้นไม้ถวายวัด เนื่องในวันวิสาขบูชา	-เพื่อรณรงค์สร้างจิตสำนึก ให้ประชาชนมีส่วนร่วมใน การอนุรักษ์ทรัพยากร ธรรมชาติและสิ่งแวดล้อม -เพื่อเพิ่มพื้นที่สีเขียวในเขต เทศบาล	-จัดพิธีเจริญพระพุทธมนต์ ร่วมกันทำบุญถวาย ภัตตาหารเพล -ร่วมกันปลูกต้นไม้ยืนต้น ในบริเวณวัดและบริเวณ ที่สาธารณะ	3,000	3,000	3,000	3,000	-ร้อยละของผู้แทน ครัวเรือนในเขต เทศบาลที่เข้าร่วม กิจกรรม -ร้อยละที่เพิ่มขึ้นของ จำนวนไม้ยืนต้นในเขต เทศบาล	-พื้นที่เขตเทศบาลมี พื้นที่สีเขียวเพิ่มขึ้นและ มีความร่มรื่น	กอง สาธารณสุขฯ
2	โครงการธนาคาร ต้นไม้	-เพื่อตั้งศูนย์เพาะชำกล้า ไม้ที่เหมาะสมกับสภาพดิน ในพื้นที่ -เพื่อนำพันธุ์ไม้ไปปลูกในที่ สาธารณะและให้ ประชาชนนำไปปลูกที่บ้าน เพื่อเพิ่มพื้นที่สีเขียว	-ตั้งศูนย์เพาะชำกล้าไม้ 1 แห่งในบริเวณสถานที่ กำจัดขยะของเทศบาล	4,000	4,000	4,000	4,000	-ตั้งศูนย์เพาะชำ กล้าไม้ 1 แห่ง ได้ตามเป้าหมาย -ร้อยละที่เพิ่มขึ้นของ จำนวนต้นไม้ในเขต เทศบาล	-จำนวนต้นไม้ในเขต เทศบาลเพิ่มขึ้น	กอง สาธารณสุขฯ

ก.ยุทธศาสตร์จังหวัดเพชรบุรีที่ 2 การบริหารจัดการทรัพยากรธรรมชาติและสิ่งแวดล้อมอย่างสมดุลและยั่งยืน

ข.ยุทธศาสตร์การพัฒนาขององค์กรปกครองส่วนท้องถิ่นในเขตจังหวัดเพชรบุรีที่ 5 การพัฒนาด้านการบริหารจัดการและการอนุรักษ์ทรัพยากรธรรมชาติและสิ่งแวดล้อม

3.ยุทธศาสตร์การพัฒนาเทศบาลตำบลบ้านแหลมที่ ๓ การบริหารจัดการขยะและการจัดการทรัพยากรธรรมชาติและสิ่งแวดล้อม

### 3.3 แผนงานสาธารณสุข

ที่	โครงการ	วัตถุประสงค์	เป้าหมาย (ผลผลิตของโครงการ)	งบประมาณและที่ผ่านมา				ตัวชี้วัด (KPI)	ผลที่คาดว่าจะได้รับ	หน่วยงาน รับผิดชอบหลัก
				2561 (บาท)	2562 (บาท)	2563 (บาท)	2564 (บาท)			
3	โครงการน้ำมันพืชใช้แล้วแลกหนังสือให้น้องเพื่อคุณลุงที่ใสสะอาด	-เพื่อสร้างจิตสำนึกการมีส่วนร่วมในการอนุรักษ์ทรัพยากรธรรมชาติและสิ่งแวดล้อมด้วยการไม่ทิ้งน้ำมันพืชใช้แล้วลงสู่น้ำลำคลองสะอาด	-จัดกิจกรรมรับบริจาคน้ำมันพืชใช้แล้วจากร้านอาหาร แผงลอยและครัวเรือนรวบรวมนำไปแลกเปลี่ยนเป็นหนังสือนำไปบริจาคให้โรงเรียน	2,000	2,000	2,000	2,000	-ร้อยละของร้านอาหารและครัวเรือนที่ร่วมบริจาคม้ำมันพืชใช้แล้ว	-ร้านอาหาร แผงลอยและครัวเรือนให้ความร่วมมือไม่ทิ้งน้ำมันพืชใช้แล้วลงสู่น้ำลำคลอง	กอง สาธารณสุขฯ
4	โครงการเฝ้าระวังคุณภาพแม่น้ำเพชรบุรี	-เพื่อตรวจสอบเฝ้าระวังคุณภาพน้ำในแม่น้ำเพชรบุรี	-ตรวจสอบคุณภาพน้ำในแม่น้ำเพชรบุรีด้วยชุดทดสอบคุณภาพน้ำเดือนละ 1 ครั้งๆละ 3 พื้นที่	8,000	8,000	10,000	10,000	-การตรวจสอบคุณภาพน้ำในแม่น้ำเพชรบุรีได้ต่อเนื่องตามเป้าหมาย	-เทศบาลมีข้อมูลในการเฝ้าระวังตรวจสอบคุณภาพน้ำในแม่น้ำเพชรบุรีต่อเนื่อง	กอง สาธารณสุขฯ
5	โครงการพัฒนาคูคลองโดยการมีส่วนร่วมของประชาชน	-เพื่อสร้างจิตสำนึกและสร้างการมีส่วนร่วมของประชาชนในการอนุรักษ์แม่น้ำลำคลอง	-จัดกิจกรรมพัฒนาคูคลองในเขตเทศบาลจำนวน 2 ครั้ง	5,000	5,000	5,000	5,000	-ร้อยละของผู้แทนครัวเรือนในเขตเทศบาลที่เข้าร่วมกิจกรรมกับเทศบาล	-ประชาชนในเขตเทศบาลทิ้งขยะลงในคูคลองและแม่น้ำเพชรบุรีลดน้อยลง	กอง สาธารณสุขฯ

ก.ยุทธศาสตร์จังหวัดเพชรบุรีที่ 2 การบริหารจัดการทรัพยากรธรรมชาติและสิ่งแวดล้อมอย่างสมดุลและยั่งยืน

ข.ยุทธศาสตร์การพัฒนาขององค์กรปกครองส่วนท้องถิ่นในเขตจังหวัดเพชรบุรีที่ 5 การพัฒนาด้านการบริหารจัดการและการอนุรักษ์ทรัพยากรธรรมชาติและสิ่งแวดล้อม

3.ยุทธศาสตร์การพัฒนาเทศบาลตำบลบ้านแหลมที่ ๓ การบริหารจัดการขยะและการจัดการทรัพยากรธรรมชาติและสิ่งแวดล้อม

### 3.3 แผนงานสาธารณสุข

ที่	โครงการ	วัตถุประสงค์	เป้าหมาย (ผลผลิตของโครงการ)	งบประมาณและที่ผ่านมา				ตัวชี้วัด (KPI)	ผลที่คาดว่าจะได้รับ	หน่วยงาน รับผิดชอบหลัก
				2561 (บาท)	2562 (บาท)	2563 (บาท)	2564 (บาท)			
6	โครงการรณรงค์ สร้างจิตสำนึก อนุรักษ์แม่น้ำ เพชรบุรี	- เพื่อกระตุ้น จิตสำนึกของ ประชาชนในการ อนุรักษ์แม่น้ำ เพชรบุรีและคูคลอง ต่างๆ	- จัดกิจกรรมวันสืบสานการ อนุรักษ์แม่น้ำเพชรบุรีด้วยการ เชิญชวนประชาชนร่วมลงนาม เป็นเครือข่ายการอนุรักษ์ แม่น้ำเพชรบุรีและคูคลองใน เขตเทศบาล	85,000	85,000	85,000	85,000	-ร้อยละของตัวแทน ครัวเรือนที่ร่วมลงนาม เป็นเครือข่ายการ อนุรักษ์แม่น้ำเพชรบุรี และคูคลองในเขต เทศบาล	-แม่น้ำเพชรบุรี คู คลอง ในเขตเทศบาลมีปริมาณ ขยะลดน้อยลงและมี คุณภาพน้ำที่ดีขึ้น	กอง สาธารณสุขฯ
7	โครงการรักษา ความสะอาดแม่น้ำ เพชรบุรี	-เพื่อจัดกิจกรรมเก็บ ขยะในแม่น้ำ เพชรบุรีอย่าง ต่อเนื่อง	-สำรวจจำนวนครัวเรือนที่ ตั้งอยู่ริมแม่น้ำเพชรบุรีและ เชิญชวนเป็นเครือข่ายการ อนุรักษ์แม่น้ำเพชรบุรี -จัดทำโปงพางดักขยะและจัด กิจกรรมเก็บขยะในแม่น้ำ เพชรบุรีอย่างต่อเนื่อง	5,000	5,000	5,000	5,000	-ร้อยละของตัวแทน ครัวเรือนที่ร่วมลงนาม เป็นเครือข่ายการ อนุรักษ์แม่น้ำเพชรบุรี	-แม่น้ำเพชรบุรี คูคลอง ในเขตเทศบาลมีปริมาณ ขยะลดน้อยลงและมี คุณภาพน้ำที่ดีขึ้น	กอง สาธารณสุขฯ

ก.ยุทธศาสตร์จังหวัดเพชรบุรีที่ 2 การบริหารจัดการทรัพยากรธรรมชาติและสิ่งแวดล้อมอย่างสมดุลและยั่งยืน

ข.ยุทธศาสตร์การพัฒนาขององค์กรปกครองส่วนท้องถิ่นในเขตจังหวัดเพชรบุรีที่ 5 การพัฒนาด้านการบริหารจัดการและการอนุรักษ์ทรัพยากรธรรมชาติและสิ่งแวดล้อม

3.ยุทธศาสตร์การพัฒนาเทศบาลตำบลบ้านแหลมที่ ๓ การบริหารจัดการขยะและการจัดการทรัพยากรธรรมชาติและสิ่งแวดล้อม

### 3.3 แผนงานสาธารณสุข

ที่	โครงการ	วัตถุประสงค์	เป้าหมาย (ผลผลิตของโครงการ)	งบประมาณและที่ผ่านมา				ตัวชี้วัด (KPI)	ผลที่คาดว่าจะได้รับ	หน่วยงาน รับผิดชอบหลัก
				2561 (บาท)	2562 (บาท)	2563 (บาท)	2564 (บาท)			
8	โครงการจ้าง เหมาบริการ รักษาความ สะอาดถนนและ พื้นที่สาธารณะ	-เพื่อรองรับภารกิจ ในการจัดบริการ สาธารณะด้านการ รักษาความสะอาด และการเก็บขยะมูล ฝอย	-จ้างเหมาบริการเก็บขน มูลฝอยและทำความสะอาด สะอาดถนนจำนวน 35 อัตราต่อปี	3,780,000	3,780,000	3,780,000	3,780,000	-ร้อยละของครัวเรือนใน เขตเทศบาลที่ได้รับ บริการเก็บขยะมูลฝอย -ร้อยละของถนนในเขต เทศบาลที่ได้รับการดูแล รักษาความสะอาด	-เทศบาลสามารถ จัดบริการสาธารณะ ด้านการเก็บขนมูล ฝอยและการรักษา ความสะอาดได้อย่าง มีประสิทธิภาพ	กอง สาธารณสุขฯ
9	โครงการจ้าง เหมาบริการขน ย้ายขยะมูลฝอย นำไปกำจัด	-เพื่อแก้ไขปัญหา การจัดการขยะมูล ฝอย ณ สถานที่ กำจัดขยะของ เทศบาล	-จ้างเหมากำจัดขยะมูล ฝอยจากสถานที่กำจัดขยะ ของเทศบาลเพื่อนำไป กำจัด จำนวนไม่ต่ำกว่า 800 ตันต่อปี	500,000	500,000	500,000	500,000	-ปริมาณขยะที่ถูกนำไป กำจัดเทียบกับเป้าหมาย	-สถานที่กำจัดขยะของ เทศบาลสามารถ บริหารจัดการขยะที่ จัดเก็บในแต่ละวันได้ ต่อไป	กอง สาธารณสุขฯ
10	โครงการผลิตปุ๋ย จากขยะอินทรีย์	-เพื่อลดปริมาณขยะ ที่ต้องนำไปกำจัด ณ สถานที่กำจัดขยะใน แต่ละวัน	-จัดทำฐานข้อมูล แหล่งกำเนิดขยะอินทรีย์ -แยกเก็บขนขยะอินทรีย์ นำไปแป่งผลิตปุ๋ย	10,000	10,000	10,000	10,000	-ปริมาณขยะที่ถูกนำไป กำจัดในแต่ละวันที่ลดลง	-ปริมาณขยะที่ต้อง นำไปกำจัด ณ สถานที่ กำจัดขยะในแต่ละวัน ลดลงและเทศบาลมี ปุ๋ยจากขยะอินทรีย์ สามารถนำไปใช้บำรุง ดูแลรักษาต้นไม้ในเขต เทศบาล	กอง สาธารณสุขฯ

ก.ยุทธศาสตร์จังหวัดเพชรบุรีที่ 2 การบริหารจัดการทรัพยากรธรรมชาติและสิ่งแวดล้อมอย่างสมดุลและยั่งยืน

ข.ยุทธศาสตร์การพัฒนาขององค์กรปกครองส่วนท้องถิ่นในเขตจังหวัดเพชรบุรีที่ 5 การพัฒนาด้านการบริหารจัดการและการอนุรักษ์ทรัพยากรธรรมชาติและสิ่งแวดล้อม

3.ยุทธศาสตร์การพัฒนาเทศบาลตำบลบ้านแหลมที่ ๓ การบริหารจัดการขยะและการจัดการทรัพยากรธรรมชาติและสิ่งแวดล้อม

### 3.3 แผนงานสาธารณสุข

ที่	โครงการ	วัตถุประสงค์	เป้าหมาย (ผลผลิตของโครงการ)	งบประมาณและที่ผ่านมา				ตัวชี้วัด (KPI)	ผลที่คาดว่าจะได้รับ	หน่วยงาน รับผิดชอบหลัก
				2561 (บาท)	2562 (บาท)	2563 (บาท)	2564 (บาท)			
11	โครงการผลิตปุ๋ยน้ำชีวภาพจากขยะอินทรีย์	-เพื่อลดปริมาณขยะที่ต้องนำไปกำจัด ณ สถานที่กำจัดขยะในแต่ละวัน	-จัดทำฐานข้อมูลแหล่งกำเนิดขยะอินทรีย์ -แยกเก็บขนขยะอินทรีย์นำไปแปงผลิตปุ๋ยน้ำชีวภาพ	5,000	5,000	5,000	5,000	-ปริมาณขยะที่ถูกนำไปกำจัดในแต่ละวันที่ลดลง	-ปริมาณขยะที่ต้องนำไปกำจัด ณ สถานที่กำจัดขยะในแต่ละวันลดลงและเทศบาลมีปุ๋ยน้ำชีวภาพจากขยะอินทรีย์นำไปใช้ในการลดกลิ่นท่อระบายน้ำฉีดล้างทำความสะอาดพื้นที่สาธารณะ	กองสาธารณสุขฯ
12	โครงการผ้าป่าขยะ	-เพื่อรณรงค์สร้างจิตสำนึกในการคัดแยกขยะในระดับครัวเรือน -เพื่อลดปริมาณขยะที่ต้องนำไปกำจัด ณ สถานที่กำจัดขยะ	-จัดกิจกรรมผ้าป่าขยะจำนวน 1 ครั้ง และนำรายได้จากผ้าป่าขยะไปดำเนินการตามมติของแกนนำชุมชน	10,000	10,000	10,000	10,000	-ร้อยละของครัวเรือนที่ร่วมกิจกรรมผ้าป่าขยะ	-ปริมาณขยะที่ต้องนำไปกำจัด ณ สถานที่กำจัดขยะลดลง	กองสาธารณสุขฯ
13	โครงการรณรงค์ทิ้งสิ่งของที่ไม่ใช้แล้วในครัวเรือน	-เพื่อรณรงค์การสร้างสภาพแวดล้อมที่ดีในครัวเรือน	-จัดสถานที่สำหรับให้ประชาชนนำสิ่งของในครัวเรือนที่ไม่ใช้แล้วและต้องการทิ้งไปวางทิ้ง	3,000	3,000	3,000	3,000	-ร้อยละของครัวเรือนที่ร่วมกิจกรรม	-ครัวเรือนในเขตเทศบาลมีสภาพแวดล้อมที่ดี	กองสาธารณสุขฯ

ก.ยุทธศาสตร์จังหวัดเพชรบุรีที่ 2 การบริหารจัดการทรัพยากรธรรมชาติและสิ่งแวดล้อมอย่างสมดุลและยั่งยืน

ข.ยุทธศาสตร์การพัฒนาขององค์กรปกครองส่วนท้องถิ่นในเขตจังหวัดเพชรบุรีที่ 5 การพัฒนาด้านการบริหารจัดการและการอนุรักษ์ทรัพยากรธรรมชาติและสิ่งแวดล้อม

3.ยุทธศาสตร์การพัฒนาเทศบาลตำบลบ้านแหลมที่ ๓ การบริหารจัดการขยะและการจัดการทรัพยากรธรรมชาติและสิ่งแวดล้อม

### 3.3 แผนงานสาธารณสุข

ที่	โครงการ	วัตถุประสงค์	เป้าหมาย (ผลผลิตของโครงการ)	งบประมาณและที่ผ่านมา				ตัวชี้วัด (KPI)	ผลที่คาดว่าจะได้รับ	หน่วยงาน รับผิดชอบหลัก
				2561 (บาท)	2562 (บาท)	2563 (บาท)	2564 (บาท)			
14	โครงการศูนย์พัก และกำจัดขยะ อันตราย	-เพื่อเป็นศูนย์รวบรวมขยะอันตราย รอกการนำไปกำจัด	-จัดพื้นที่สำหรับเก็บ รวบรวมขยะอันตราย แยกไว้เฉพาะ 1 แห่ง -จ้างเหมาบริการขนย้าย ขยะอันตรายนำไปกำจัด	40,000	40,000	40,000	40,000	-มีศูนย์พักขยะอันตราย 1 แห่งตามเป้าหมาย -ร้อยละของขยะ อันตรายที่จัดเก็บได้ถูก นำไปกำจัดที่ถูกต้องตาม หลักวิชาการ	-ขยะอันตรายมีการ เก็บรวบรวมที่ ปลอดภัยระหว่างรอ การนำไปกำจัดและ ได้รับการกำจัดที่ถูก ต้องตามหลักวิชาการ	กอง สาธารณสุขฯ
15	โครงการให้ความรู้ แก่เด็กเยาวชนใน การคัดแยกขยะ	- เพื่อให้ความรู้ ความเข้าใจที่ ถูกต้องแก่เด็กและ เยาวชนในการคัด แยกขยะใน ครัวเรือน	-จัดกิจกรรมให้ความรู้ ความเข้าใจแก่เด็ก เยาวชนในการคัดแยก ขยะในครัวเรือน จำนวน 1 ครั้ง	15,000	15,000	15,000	15,000	-ร้อยละของเด็กเยาวชน ที่เข้ารับการอบรมที่ สามารถตอบ แบบสอบถามเกี่ยวกับ การคัดแยกขยะ ได้คะแนนร้อยละหกสิบ	-เด็กเยาวชนที่ผ่าน การอบรมสามารถคัด แยกขยะอย่างง่ายใน ชีวิตประจำวันได้	กอง สาธารณสุขฯ
รวม 15 โครงการ				4,475,000	4,475,000	4,477,000	4,477,000			

แบบ ผ.01

ก.ยุทธศาสตร์จังหวัดเพชรบุรีที่ 2 การบริหารจัดการทรัพยากรธรรมชาติและสิ่งแวดล้อมอย่างสมดุลและยั่งยืน

ข.ยุทธศาสตร์การพัฒนาขององค์กรปกครองส่วนท้องถิ่นในเขตจังหวัดเพชรบุรีที่ 5 การพัฒนาด้านการบริหารจัดการและการอนุรักษ์ทรัพยากรธรรมชาติและสิ่งแวดล้อม

3.ยุทธศาสตร์การพัฒนาเทศบาลตำบลบ้านแหลมที่ ๓ การบริหารจัดการขยะและการจัดการทรัพยากรธรรมชาติและสิ่งแวดล้อม

#### 3.4 แผนงานอุตสาหกรรมและการโยธา

ที่	โครงการ	วัตถุประสงค์	เป้าหมาย (ผลผลิตของโครงการ)	งบประมาณและที่ผ่านมา				ตัวชี้วัด (KPI)	ผลที่คาดว่าจะได้รับ	หน่วยงาน รับผิดชอบหลัก
				2561 (บาท)	2562 (บาท)	2563 (บาท)	2564 (บาท)			
1	โครงการขุดลอกคลองยายติง หมู่ที่ 6 ตำบลบ้านแหลม	-เพื่อแก้ปัญหาคลองตันเขิน -เพื่อให้คลองมีพื้นที่รับน้ำได้มากขึ้นและไม่มีตะกอนดินกีดขวางการไหลของน้ำ	-ทำการขุดลอกคลองให้มีขนาดปากคลองกว้างเฉลี่ย 2.00-3.50 เมตร ก้นคลองกว้างเฉลี่ย 1.50-2.50 เมตร ลึกเฉลี่ย 0.80 เมตร หรือตามสภาพพื้นที่ ระยะทางยาว 165.00เมตร คิดเป็นปริมาตรดินที่ขุดลอกไม่น้อยกว่า 360.00 ลูกบาศก์เมตร	51,500	-	-	-	ร้อยละของพื้นที่คลองที่ได้รับ การขุดลอก	-คลองมีพื้นที่รับน้ำมากขึ้นและสามารถระบายน้ำได้เร็วขึ้น	กองช่าง
2	โครงการขุดลอกคลองวิก หมู่ที่ 2 ตำบลบ้านแหลม	-เพื่อแก้ปัญหาคลองตันเขิน -เพื่อให้คลองมีพื้นที่รับน้ำได้มากขึ้นและไม่มีตะกอนดินกีดขวางการไหลของน้ำ	-ทำการขุดลอกคลองให้มีขนาดปากคลองกว้างเฉลี่ย 2.00-3.50 เมตร ก้นคลองกว้างเฉลี่ย 1.50-2.50 เมตร ลึกเฉลี่ย 0.80 เมตร หรือตามสภาพพื้นที่ ระยะทางยาว 150.00 เมตร คิดเป็นปริมาตรดินที่ขุดลอกไม่น้อยกว่า 332.00 ลูกบาศก์เมตร	49,400	-	-	-	ร้อยละของพื้นที่คลองที่ได้รับ การขุดลอก	-คลองมีพื้นที่รับน้ำมากขึ้นและสามารถระบายน้ำได้เร็วขึ้น	กองช่าง

ก.ยุทธศาสตร์จังหวัดเพชรบุรีที่ 2 การบริหารจัดการทรัพยากรธรรมชาติและสิ่งแวดล้อมอย่างสมดุลและยั่งยืน

ข.ยุทธศาสตร์การพัฒนาขององค์กรปกครองส่วนท้องถิ่นในเขตจังหวัดเพชรบุรีที่ 5 การพัฒนาด้านการบริหารจัดการและการอนุรักษ์ทรัพยากรธรรมชาติและสิ่งแวดล้อม

3.ยุทธศาสตร์การพัฒนาเทศบาลตำบลบ้านแหลมที่ ๓ การบริหารจัดการขยะและการจัดการทรัพยากรธรรมชาติและสิ่งแวดล้อม

#### 3.4 แผนงานอุตสาหกรรมและการโยธา

ที่	โครงการ	วัตถุประสงค์	เป้าหมาย (ผลผลิตของโครงการ)	งบประมาณและที่ผ่านมา				ตัวชี้วัด (KPI)	ผลที่คาดว่าจะได้รับ	หน่วยงาน รับผิดชอบหลัก
				2561 (บาท)	2562 (บาท)	2563 (บาท)	2564 (บาท)			
3	โครงการขุดลอกคลองวัด หมู่ที่ 5 ตำบลบ้านแหลม	-เพื่อแก้ปัญหาคลองตื้นเขิน -เพื่อให้คลองมีพื้นที่รับน้ำได้มากขึ้นและไม่มีตะกอนดินกีดขวางการไหลของน้ำ	-ทำการขุดลอกคลองให้มีขนาดปากคลองกว้างเฉลี่ย 2.00-3.50 เมตร ก้นคลองกว้างเฉลี่ย 1.50-2.50 เมตร ลึกเฉลี่ย 0.80 เมตร หรือตามสภาพพื้นที่ ระยะทางยาว 500.00 เมตร คิดเป็นปริมาณดินที่ขุดลอกไม่น้อยกว่า 1,000.00 ลูกบาศก์เมตร	-	250,000	-	-	-ร้อยละของพื้นที่คลองที่ได้รับการขุดลอก	-คลองมีพื้นที่รับน้ำมากขึ้นและสามารถระบายน้ำได้เร็วขึ้น	กองช่าง
4	โครงการขุดลอกคลองข้างบ้านนายธนกร หมู่ที่ 5 ตำบลบ้านแหลม	-เพื่อแก้ปัญหาคลองตื้นเขิน -เพื่อให้คลองมีพื้นที่รับน้ำได้มากขึ้นและไม่มีตะกอนดินกีดขวางการไหลของน้ำ	-ทำการขุดลอกคลองให้มีขนาดปากคลองกว้างเฉลี่ย 2.00-3.50 เมตร ก้นคลองกว้างเฉลี่ย 1.50-2.50 เมตร ลึกเฉลี่ย 1.20 เมตร หรือตามสภาพพื้นที่ ระยะทางยาว 85.00 เมตร คิดเป็นปริมาณดินที่ขุดลอกไม่น้อยกว่า 280.00 ลูกบาศก์เมตร	-	80,000	-	-	-ร้อยละของพื้นที่คลองที่ได้รับการขุดลอก	-คลองมีพื้นที่รับน้ำมากขึ้นและสามารถระบายน้ำได้เร็วขึ้น	กองช่าง

ก.ยุทธศาสตร์จังหวัดเพชรบุรีที่ 2 การบริหารจัดการทรัพยากรธรรมชาติและสิ่งแวดล้อมอย่างสมดุลและยั่งยืน

ข.ยุทธศาสตร์การพัฒนาขององค์กรปกครองส่วนท้องถิ่นในเขตจังหวัดเพชรบุรีที่ 5 การพัฒนาด้านการบริหารจัดการและการอนุรักษ์ทรัพยากรธรรมชาติและสิ่งแวดล้อม

3.ยุทธศาสตร์การพัฒนาเทศบาลตำบลบ้านแหลมที่ ๓ การบริหารจัดการขยะและการจัดการทรัพยากรธรรมชาติและสิ่งแวดล้อม

### 3.4 แผนงานอุตสาหกรรมและการโยธา

ที่	โครงการ	วัตถุประสงค์	เป้าหมาย (ผลผลิตของโครงการ)	งบประมาณและที่ผ่านมา				ตัวชี้วัด (KPI)	ผลที่คาดว่าจะได้รับ	หน่วยงาน รับผิดชอบหลัก
				2561 (บาท)	2562 (บาท)	2563 (บาท)	2564 (บาท)			
5	โครงการขุดลอกคลอง ข้าง รร.เทศบาล วัดลักษณะาราม หมู่ที่ 7 ตำบลบ้านแหลม	-เพื่อแก้ปัญหาคลอง ตื้นเขิน -เพื่อให้คลองมีพื้นที่ รับน้ำได้มากขึ้นและ ไม่มีตะกอนดินกีด ขวางการไหลของน้ำ	-ทำการขุดลอกคลองให้มีขนาดปาก คลองกว้างเฉลี่ย 3.00-3.50 เมตร ก้น คลองกว้างเฉลี่ย 2.50-3.00 เมตร ลึก เฉลี่ย 0.80 เมตร หรือตามสภาพพื้นที่ ระยะทางยาว 150.00 เมตร คิดเป็น ปริมาตรดินที่ขุดลอกไม่น้อยกว่า 390.00 ลูกบาศก์เมตร	-	100,000	-	-	-ร้อยละของ พื้นที่คลองที่ ได้รับการขุด ลอก	-คลองมีพื้นที่รับ น้ำมากขึ้นและ สามารถระบาย น้ำได้เร็วขึ้น	กองช่าง
6	โครงการขุดลอกคลอง ข้างวัดอุดมิงคาวาส หมู่ที่ 1 ตำบลบ้านแหลม	-เพื่อแก้ปัญหาคลอง ตื้นเขิน -เพื่อให้คลองมีพื้นที่ รับน้ำได้มากขึ้นและ ไม่มีตะกอนดิน กีดขวางการไหล ของน้ำ	-ทำการขุดลอกคลองให้มีขนาดปาก คลองกว้างเฉลี่ย 3.00-3.50 เมตร ก้นคลองกว้างเฉลี่ย 2.50-3.00 เมตร ลึกเฉลี่ย 1.50 เมตร หรือตามสภาพ พื้นที่ ระยะทางยาว 800.00 เมตร คิดเป็นปริมาตรดินที่ขุดลอกไม่น้อย กว่า 3,900.00 ลูกบาศก์เมตร	-	-	300,000	-	-ร้อยละของ พื้นที่คลองที่ ได้รับการขุด ลอก	-คลองมีพื้นที่รับ น้ำมากขึ้นและ สามารถระบาย น้ำได้เร็วขึ้น	กองช่าง

ก.ยุทธศาสตร์จังหวัดเพชรบุรีที่ 2 การบริหารจัดการทรัพยากรธรรมชาติและสิ่งแวดล้อมอย่างสมดุลและยั่งยืน

ข.ยุทธศาสตร์การพัฒนาขององค์กรปกครองส่วนท้องถิ่นในเขตจังหวัดเพชรบุรีที่ 5 การพัฒนาด้านการบริหารจัดการและการอนุรักษ์ทรัพยากรธรรมชาติและสิ่งแวดล้อม

3.ยุทธศาสตร์การพัฒนาเทศบาลตำบลบ้านแหลมที่ ๓ การบริหารจัดการขยะและการจัดการทรัพยากรธรรมชาติและสิ่งแวดล้อม

#### 3.4 แผนงานอุตสาหกรรมและการโยธา

ที่	โครงการ	วัตถุประสงค์	เป้าหมาย (ผลผลิตของโครงการ)	งบประมาณและที่ผ่านมา				ตัวชี้วัด (KPI)	ผลที่คาดว่าจะได้รับ	หน่วยงาน รับผิดชอบหลัก
				2561 (บาท)	2562 (บาท)	2563 (บาท)	2564 (บาท)			
7	โครงการขุดลอก เหมืองสาธารณะ หมู่ที่ 8 ตำบลบ้านแหลม	-เพื่อแก้ปัญหาคลอง ตื้นเขิน -เพื่อให้คลองมีพื้นที่ รับน้ำได้มากขึ้นและ ไม่มีตะกอนดิน กีดขวางการไหล ของน้ำ	-ทำการขุดลอกคลองให้มีขนาดปาก คลองกว้างเฉลี่ย 3.00-3.50 เมตร ก้น คลองกว้างเฉลี่ย 2.50-3.00 เมตร ลึก เฉลี่ย 1.50 เมตร หรือตามสภาพพื้นที่ ระยะทางยาว 750.00 เมตร คิดเป็น ปริมาตรดินที่ขุดลอกไม่น้อยกว่า 3,657.00 ลูกบาศก์เมตร	-	-	200,000	-	-ร้อยละของ พื้นที่คลองที่ ได้รับการขุด ลอก	-คลองมีพื้นที่รับ น้ำมากขึ้นและ สามารถระบายน้ำ ได้เร็วขึ้น	กองช่าง
8	โครงการขุดลอก คลองข้างบ้านนาย แกละ หมู่ที่ 7 ตำบลบ้านแหลม	-เพื่อแก้ปัญหาคลอง ตื้นเขิน -เพื่อให้คลองมีพื้นที่ รับน้ำได้มากขึ้นและ ไม่มีตะกอนดิน กีดขวางการไหล ของน้ำ	-ทำการขุดลอกคลองให้มีขนาดปาก คลองกว้างเฉลี่ย 1.50-2.00 เมตร ก้น คลองกว้างเฉลี่ย 1.00-1.50 เมตร ลึก เฉลี่ย 0.80 เมตร หรือตามสภาพพื้นที่ ระยะทางยาว 120.00 เมตร คิดเป็น ปริมาตรดินที่ขุดลอกไม่น้อยกว่า 168.00 ลูกบาศก์เมตร	-	-	75,000	-	-ร้อยละของ พื้นที่คลองที่ ได้รับการขุด ลอก	-คลองมีพื้นที่รับ น้ำมากขึ้นและ สามารถระบายน้ำ ได้เร็วขึ้น	กองช่าง

ก.ยุทธศาสตร์จังหวัดเพชรบุรีที่ 2 การบริหารจัดการทรัพยากรธรรมชาติและสิ่งแวดล้อมอย่างสมดุลและยั่งยืน

ข.ยุทธศาสตร์การพัฒนาขององค์กรปกครองส่วนท้องถิ่นในเขตจังหวัดเพชรบุรีที่ 5 การพัฒนาด้านการบริหารจัดการและการอนุรักษ์ทรัพยากรธรรมชาติและสิ่งแวดล้อม

3.ยุทธศาสตร์การพัฒนาเทศบาลตำบลบ้านแหลมที่ ๓ การบริหารจัดการขยะและการจัดการทรัพยากรธรรมชาติและสิ่งแวดล้อม

#### 3.4 แผนงานอุตสาหกรรมและการโยธา

ที่	โครงการ	วัตถุประสงค์	เป้าหมาย (ผลผลิตของโครงการ)	งบประมาณและที่ผ่านมา				ตัวชี้วัด (KPI)	ผลที่คาดว่าจะได้รับ	หน่วยงาน รับผิดชอบหลัก
				2561 (บาท)	2562 (บาท)	2563 (บาท)	2564 (บาท)			
9	โครงการขุดลอกคลองท่าแห หมู่ที่ 6 ตำบลบ้านแหลม	-เพื่อแก้ปัญหาคลองตื้นเขิน -เพื่อให้คลองมีพื้นที่รับน้ำได้มากขึ้นและไม่มีตะกอนดินกีดขวางการไหลของน้ำ	-ทำการขุดลอกคลองให้มีขนาดปากคลองกว้างเฉลี่ย 4.00-5.50 เมตร ก้นคลองกว้างเฉลี่ย 2.50-3.00 เมตร ลึกเฉลี่ย 1.50 เมตร หรือตามสภาพพื้นที่ ระยะทางยาว 650.00 เมตร คิดเป็นปริมาตรดินที่ขุดลอกไม่น้อยกว่า 6,632.00 ลูกบาศก์เมตร	-	-	-	300,000	-ร้อยละของพื้นที่คลองที่ได้รับการขุดลอก	-คลองมีพื้นที่รับน้ำมากขึ้นและสามารถระบายน้ำได้เร็วขึ้น	กองช่าง
10	โครงการขุดลอกคลองตลาด หมู่ที่ 3 และหมู่ที่ 4 ตำบลบ้านแหลม	-เพื่อแก้ปัญหาคลองตื้นเขิน -เพื่อให้คลองมีพื้นที่รับน้ำได้มากขึ้นและไม่มีตะกอนดินกีดขวางการไหลของน้ำ	-ทำการขุดลอกคลองให้มีขนาดปากคลองกว้างเฉลี่ย 3.00-3.50 เมตร ก้นคลองกว้างเฉลี่ย 2.50-3.00 เมตร ลึกเฉลี่ย 1.50 เมตร หรือตามสภาพพื้นที่ ระยะทางยาว 1,200.00 เมตร คิดเป็นปริมาตรดินที่ขุดลอกไม่น้อยกว่า 5,850.00 ลูกบาศก์เมตร	-	-	-	500,000	-ร้อยละของพื้นที่คลองที่ได้รับการขุดลอก	-คลองมีพื้นที่รับน้ำมากขึ้นและสามารถระบายน้ำได้เร็วขึ้น	กองช่าง

ก.ยุทธศาสตร์จังหวัดเพชรบุรีที่ 2 การบริหารจัดการทรัพยากรธรรมชาติและสิ่งแวดล้อมอย่างสมดุลและยั่งยืน

ข.ยุทธศาสตร์การพัฒนาขององค์กรปกครองส่วนท้องถิ่นในเขตจังหวัดเพชรบุรีที่ 5 การพัฒนาด้านการบริหารจัดการและการอนุรักษ์ทรัพยากรธรรมชาติและสิ่งแวดล้อม

3.ยุทธศาสตร์การพัฒนาเทศบาลตำบลบ้านแหลมที่ 3 การบริหารจัดการขยะและการจัดการทรัพยากรธรรมชาติและสิ่งแวดล้อม

#### 3.4 แผนงานอุตสาหกรรมและการโยธา

ที่	โครงการ	วัตถุประสงค์	เป้าหมาย (ผลผลิตของโครงการ)	งบประมาณและที่ผ่านมา				ตัวชี้วัด (KPI)	ผลที่คาดว่าจะได้รับ	หน่วยงาน รับผิดชอบหลัก
				2561 (บาท)	2562 (บาท)	2563 (บาท)	2564 (บาท)			
11	โครงการขุดลอกคลองตาบัว หมู่ที่ 5 ตำบลบ้านแหลม	-เพื่อแก้ปัญหาคลองตื้นเขิน -เพื่อให้คลองมีพื้นที่รับน้ำได้มากขึ้นและไม่มีตะกอนดินกีดขวางการไหลของน้ำ	-ทำการขุดลอกคลองให้มีขนาดปากคลองกว้างเฉลี่ย 4.00-5.00 เมตร ก้นคลองกว้างเฉลี่ย 3.50-4.50 เมตร ลึกเฉลี่ย 1.50 เมตร หรือตามสภาพพื้นที่ ระยะทางยาว 250.00 เมตร คิดเป็นปริมาตรดินที่ขุดลอกไม่น้อยกว่า 1,688.00 ลูกบาศก์เมตร	-	-	-	180,000	-ร้อยละของพื้นที่คลองที่ได้รับการขุดลอก	-คลองมีพื้นที่รับน้ำมากขึ้นและสามารถระบายน้ำได้เร็วขึ้น	กองช่าง
12	โครงการขุดลอกคลองข้างบึงน้ำมันใหญ่กว่าวังก์ หมู่ที่ 4 ตำบลบ้านแหลม	-เพื่อแก้ปัญหาคลองตื้นเขิน -เพื่อให้คลองมีพื้นที่รับน้ำได้มากขึ้นและไม่มีตะกอนดินกีดขวางการไหลของน้ำ	-ทำการขุดลอกคลองให้มีขนาดปากคลองกว้างเฉลี่ย 3.00-4.00 เมตร ก้นคลองกว้างเฉลี่ย 2.50-3.50 เมตร ลึกเฉลี่ย 1.50 เมตร หรือตามสภาพพื้นที่ ระยะทางยาว 450.00 เมตร คิดเป็นปริมาตรดินที่ขุดลอกไม่น้อยกว่า 2,362.00 ลูกบาศก์เมตร	-	-	-	150,000	-ร้อยละของพื้นที่คลองที่ได้รับการขุดลอก	-คลองมีพื้นที่รับน้ำมากขึ้นและสามารถระบายน้ำได้เร็วขึ้น	กองช่าง

ก.ยุทธศาสตร์จังหวัดเพชรบุรีที่ 2 การบริหารจัดการทรัพยากรธรรมชาติและสิ่งแวดล้อมอย่างสมดุลและยั่งยืน

ข.ยุทธศาสตร์การพัฒนาขององค์กรปกครองส่วนท้องถิ่นในเขตจังหวัดเพชรบุรีที่ 5 การพัฒนาด้านการบริหารจัดการและการอนุรักษ์ทรัพยากรธรรมชาติและสิ่งแวดล้อม

3.ยุทธศาสตร์การพัฒนาเทศบาลตำบลบ้านแหลมที่ ๓ การบริหารจัดการขยะและการจัดการทรัพยากรธรรมชาติและสิ่งแวดล้อม

#### 3.4 แผนงานอุตสาหกรรมและการโยธา

ที่	โครงการ	วัตถุประสงค์	เป้าหมาย (ผลผลิตของโครงการ)	งบประมาณและที่ผ่านมา				ตัวชี้วัด (KPI)	ผลที่คาดว่าจะได้รับ	หน่วยงาน รับผิดชอบหลัก
				2561 (บาท)	2562 (บาท)	2563 (บาท)	2564 (บาท)			
13	โครงการก่อสร้างเขื่อนคั่นหินกันดินคลองหลังวัดศิระษะคาม หมู่ที่ 4 (ต่อของเดิม) ตำบลบ้านแหลม	-เพื่อกันแนวเขตคลอง ป้องกันการรुकล้ำ	- ทำการก่อสร้างเขื่อนคั่นหินกันดินขนาดกว้าง 0.60 เมตร สูง 1.20 เมตร ระยะทางสองข้างรวม 150.00 เมตร	-	-	750,000	-	-ร้อยละของพื้นที่แนวคลองทั้งสองฝั่งที่ได้รับ การกันแนวเขตโดยเขื่อนคั่นหิน	-ลำคลองมีแนวเขตที่ชัดเจน	กองช่าง
14	โครงการก่อสร้างเขื่อนคั่นหินกันดินคลองโรงปูน หมู่ที่ 6 ตำบลบ้านแหลม	-เพื่อกันแนวเขตคลอง ป้องกันการรुकล้ำ	- ทำการก่อสร้างเขื่อนคั่นหินกันดินขนาดกว้าง 0.60 เมตร สูง 1.00 เมตร ระยะทางสองข้างรวม 180.00 เมตร	-	-	-	900,000	-ร้อยละของพื้นที่แนวคลองทั้งสองฝั่งที่ได้รับ การกันแนวเขตโดยเขื่อนคั่นหิน	-ลำคลองมีแนวเขตที่ชัดเจน	กองช่าง
รวม 14 โครงการ				-	-	-	-	-	-	-

รายละเอียดโครงการพัฒนา  
แผนพัฒนาท้องถิ่นสี่ปี (พ.ศ.2561 - 2564)  
เทศบาลตำบลบ้านแหลม

ก.ยุทธศาสตร์จังหวัดเพชรบุรีที่ 4 การพัฒนาเมือง การค้า การผลิต การบริการและอุตสาหกรรมการท่องเที่ยวที่มีคุณภาพ

ข.ยุทธศาสตร์การพัฒนาขององค์กรปกครองส่วนท้องถิ่นในเขตจังหวัดเพชรบุรีที่ 7 การพัฒนากระบวนการบริหารจัดการที่ดีในองค์กรและการมีส่วนร่วมของประชาชน

4.ยุทธศาสตร์การพัฒนาเทศบาลตำบลบ้านแหลมที่ ๔ ยุทธศาสตร์การพัฒนาการบริหารจัดการองค์กร

4.1 แผนงานบริหารงานทั่วไป

ที่	โครงการ	วัตถุประสงค์	เป้าหมาย (ผลผลิตของโครงการ)	งบประมาณและที่ผ่านมา				ตัวชี้วัด (KPI)	ผลที่คาดว่าจะได้รับ	หน่วยงาน รับผิดชอบหลัก
				2561 (บาท)	2562 (บาท)	2563 (บาท)	2564 (บาท)			
1	โครงการจัดทำ จดหมายข่าว เทศบาล	- เพื่อเป็นช่องทางใน การแจ้งข้อมูล ข่าวสารแก่ ประชาชน	-จัดพิมพ์จดหมายข่าวราย 3 เดือน ขนาดเอ 4 จำนวน 8 หน้า จำนวน 3,000 เล่มต่อไตรมาส รวมทั้งปีจำนวน 12,000 เล่ม	70,000	70,000	70,000	70,000	-ร้อยละของ ครัวเรือนในเขต เทศบาลที่ได้รับแจก จดหมายข่าว	-ประชาชนได้รับทราบ ข่าวสารจากเทศบาล และใช้เป็นข้อมูล ตรวจสอบการทำงาน ของเทศบาล	สำนักปลัด เทศบาล งาน ประชาสัมพันธ์
2	โครงการจัดทำ เอกสารรายงาน กิจการเทศบาล	-เพื่อรายงานผลการ ดำเนินงานของ เทศบาลในรอบปีให้ ประชาชนรับทราบ	-จัดพิมพ์เอกสารขนาด เอ 4 พิมพ์ 4 สี จำนวนไม่ต่ำกว่า 50 หน้า(รวมปก) จำนวน 3,000 เล่มต่อปี	100,000	100,000	100,000	100,000	-ร้อยละของ ครัวเรือนในเขต เทศบาลที่ได้รับแจก เอกสารรายงาน กิจการเทศบาล	ประชาชนได้รับทราบ ผลการดำเนินงานของ เทศบาลและใช้เป็น ข้อมูลตรวจสอบการ ทำงานของเทศบาลได้	สำนักปลัด เทศบาล งาน ประชาสัมพันธ์

ก.ยุทธศาสตร์จังหวัดเพชรบุรีที่ 4 การพัฒนาเมือง การค้า การผลิต การบริการและอุตสาหกรรมการท่องเที่ยวที่มีคุณภาพ

ข.ยุทธศาสตร์การพัฒนาขององค์กรปกครองส่วนท้องถิ่นในเขตจังหวัดเพชรบุรีที่ 7 การพัฒนากระบวนการบริหารจัดการที่ดีในองค์กรและการมีส่วนร่วมของประชาชน

#### 4. ยุทธศาสตร์การพัฒนาเทศบาลตำบลบ้านแหลมที่ ๔ ยุทธศาสตร์การพัฒนาการบริหารจัดการองค์กร

##### 4.1 แผนงานบริหารงานทั่วไป

ที่	โครงการ	วัตถุประสงค์	เป้าหมาย (ผลผลิตของโครงการ)	งบประมาณและที่ผ่านมา				ตัวชี้วัด (KPI)	ผลที่คาดว่าจะได้รับ	หน่วยงาน รับผิดชอบหลัก
				2561 (บาท)	2562 (บาท)	2563 (บาท)	2564 (บาท)			
3	โครงการจ้างเหมาบริการรักษาความปลอดภัยอาคารสำนักงานเทศบาลและบริเวณโดยรอบ	- เพื่อให้มีบุคลากรรับ ผิด ช อบ ดุ แล ด้านความปลอดภัยในทรัพย์สินของเทศบาลและอาคารสถานที่ของเทศบาล	- จ้างเหมาบริการเจ้าหน้าที่รักษาความปลอดภัย (ยาม) ณ สำนักงานเทศบาลตำบลบ้านแหลม ตั้งแต่เวลา 18.00 น. ถึงเวลา 06.00 น. จำนวน 1 คน	108,000	108,000	108,000	108,000	- มีบุคลากรรับผิดชอบดูแลด้านความปลอดภัยในทรัพย์สินของเทศบาลและอาคารสถานที่ช่วงเวลากลางคืน	- อาคารสถานที่และทรัพย์สินของเทศบาลได้รับการเฝ้าระวังดูแลความปลอดภัยที่เหมาะสม	สำนักปลัดเทศบาล งานธุรการ
4	โครงการจ้างเหมาบริการดูแลรักษาความสะอาดอาคารสำนักงานเทศบาลและบริเวณโดยรอบ	- เพื่อให้มีบุคลากรรับผิดชอบดูแลรักษาความสะอาดอาคารสำนักงานเทศบาลและบริเวณโดยรอบ	- จ้างเหมาเจ้าหน้าที่ดูแลรักษาความสะอาดอาคารสำนักงานเทศบาลและบริเวณโดยรอบ จำนวน 4 คน	432,000	432,000	432,000	432,000	- มีบุคลากรรับผิดชอบดูแลรักษาความสะอาดอาคารสำนักงานเทศบาลและบริเวณโดยรอบ	- อาคารสำนักงานและบริเวณโดยรอบมีความสะอาดเป็นระเบียบเรียบร้อย	สำนักปลัดเทศบาล งานธุรการ
5	โครงการกิจกรรม 5 ส	- เพื่อจัดความเป็นระเบียบเรียบร้อยของระบบเอกสาร ตู้เก็บเอกสาร โต๊ะทำงาน ห้องทำงาน ห้องเก็บพัสดุและสถานที่อื่นๆในสำนักงานและบริเวณโดยรอบ	- จัดกิจกรรมรณรงค์ให้บุคลากรของเทศบาลจัดความเป็นระเบียบเรียบร้อยของระบบเอกสาร ตู้เก็บเอกสาร โต๊ะทำงาน ห้องทำงาน ห้องเก็บพัสดุและสถานที่อื่นๆในสำนักงานและบริเวณโดยรอบ ปีละ 2 ครั้ง	3,000	3,000	3,000	3,000	- เอกสารการปฏิบัติงานของทุกส่วนการทำงานที่ได้ รับการ จัดเก็บอย่างเป็นระบบ - โต๊ะทำงาน ห้องปฏิบัติงานและห้องอื่นๆที่เกี่ยวข้องที่ได้รับการจัดการความเป็นระเบียบเรียบร้อย	- ระบบเอกสารของเทศบาลและพื้นที่ปฏิบัติงานมีความเป็นระเบียบเรียบร้อย - ทุกส่วนงานสามารถค้นหาเอกสารต่างๆได้โดยสะดวกรวดเร็ว	สำนักปลัดเทศบาล งาน เจ้าหน้าที่

ก.ยุทธศาสตร์จังหวัดเพชรบุรีที่ 4 การพัฒนาเมือง การค้า การผลิต การบริการและอุตสาหกรรมการท่องเที่ยวที่มีคุณภาพ

ข.ยุทธศาสตร์การพัฒนาขององค์กรปกครองส่วนท้องถิ่นในเขตจังหวัดเพชรบุรีที่ 7 การพัฒนากระบวนการบริหารจัดการที่ดีในองค์กรและการมีส่วนร่วมของประชาชน

4. ยุทธศาสตร์การพัฒนาเทศบาลตำบลบ้านแหลมที่ ๔ ยุทธศาสตร์การพัฒนาการบริหารจัดการองค์กร

#### 4.1 แผนงานบริหารงานทั่วไป

ที่	โครงการ	วัตถุประสงค์	เป้าหมาย (ผลผลิตของโครงการ)	งบประมาณและที่ผ่านมา				ตัวชี้วัด (KPI)	ผลที่คาดว่าจะได้รับ	หน่วยงาน รับผิดชอบหลัก
				2561 (บาท)	2562 (บาท)	2563 (บาท)	2564 (บาท)			
6	โครงการจัดการความรู้ในองค์กร	- เพื่อรวบรวมองค์ความรู้ในองค์กรและนำเผยแพร่ให้บุคลากรในองค์กรทราบ - จัดตั้งคลังความรู้ในองค์กรเพื่อเป็นแหล่งเรียนรู้สำหรับบุคลากรในองค์กร	- ทุกส่วนงานของเทศบาลจัดส่งข้อมูลองค์ความรู้ในการปฏิบัติงานอย่างน้อยกองละ 5 เรื่องต่อปี - จัดตั้งคลังความรู้ในปีงบประมาณ 2561	10,000	5,000	5,000	5,000	- มีการรวบรวมองค์ความรู้ในการปฏิบัติงานของเทศบาลอย่างน้อยกองละ 5 เรื่องต่อปี - จัดตั้งคลังความรู้ในปีงบประมาณ 2561	- บุคลากรเทศบาลตำบลบ้านแหลมมีคลังความรู้เป็นแหล่งเรียนรู้และสืบค้นข้อมูลในการปฏิบัติงานด้านต่างๆ	สำนักปลัดเทศบาล งานธุรการ
7	โครงการเชิดชูเกียรติบุคลากรดีเด่น	- เพื่อส่งเสริมการประพฤติปฏิบัติตนของบุคลากรเทศบาลให้เป็นไปในแนวทางที่ถูกต้องและดีงาม - เพื่อสร้างขวัญกำลังใจแก่บุคลากรของเทศบาล	- จัดประชุมคณะกรรมการเพื่อกำหนดหลักเกณฑ์ในการคัดเลือกและพิจารณาผลการคัดเลือก จำนวนไม่น้อยกว่า 3 ครั้ง - ดำเนินการคัดเลือกปีละ 1 ครั้ง - จัดพิธีมอบรางวัลและประกาศเกียรติบัตรบุคลากรดีเด่นปีละ 1 ครั้ง	10,000	10,000	10,000	10,000	- ร้อยละของจำนวนบุคลากรในสังกัดเทศบาลที่ประพฤติปฏิบัติตนเป็นแบบอย่างในทางที่ถูกต้องและดีงาม	- บุคลากรของเทศบาลมีความละเอียดและมีความขยันขันแข็งใจในการจะทำงานสิ่งใดที่ไม่ถูกต้องและไม่ดีงาม	สำนักปลัดเทศบาล งานการเจ้าหน้าที่

ก.ยุทธศาสตร์จังหวัดเพชรบุรีที่ 4 การพัฒนาเมือง การค้า การผลิต การบริการและอุตสาหกรรมการท่องเที่ยวที่มีคุณภาพ

ข.ยุทธศาสตร์การพัฒนาขององค์กรปกครองส่วนท้องถิ่นในเขตจังหวัดเพชรบุรีที่ 7 การพัฒนากระบวนการบริหารจัดการที่ดีในองค์กรและการมีส่วนร่วมของประชาชน

4. ยุทธศาสตร์การพัฒนาเทศบาลตำบลบ้านแหลมที่ ๔ ยุทธศาสตร์การพัฒนาการบริหารจัดการองค์กร

#### 4.1 แผนงานบริหารงานทั่วไป

ที่	โครงการ	วัตถุประสงค์	เป้าหมาย (ผลผลิตของโครงการ)	งบประมาณและที่ผ่านมา				ตัวชี้วัด (KPI)	ผลที่คาดว่าจะได้รับ	หน่วยงาน รับผิดชอบหลัก
				2561 (บาท)	2562 (บาท)	2563 (บาท)	2564 (บาท)			
8	โครงการติดตั้งตู้ แดงร้องทุกข์	- เพื่อเพิ่มช่องทางร้อง ทุกข์ปัญหาความ เดือดร้อนและความ ต้องการของประชาชน และช่องทางการ เสนอแนะความคิดเห็น ต่อแนวทางการพัฒนา เทศบาล	- ติดตั้งตู้แดง (ตู้ไปรษณีย์) ประจำชุมชน จำนวน 9 ตู้ ในพื้นที่ที่แกนนำชุมชนทั้ง 9 ชุมชนกำหนด ชุมชนละ 1 ตู้	4,000	-	-	-	- ร้อยละของครัวเรือน ใน ชุม ชน ที่ เข้า ถึง ช่องทางในการแจ้ง ข้อมูลร้องทุกข์ให้แก่ เทศบาลโดยสะดวก	- ประชาชนในทุก ชุมชนมีช่องทางที่ สะดวกในการแจ้ง ข้อมูลต่างๆให้แก่ เทศบาล	สำนักปลัด เทศบาล งานนิติการ
9	โครงการเลือกตั้ง นายกเทศมนตรี และสมาชิกสภา เทศบาลตำบล บ้านแหลม	- เพื่อส่งเสริมการมีส่วน ร่วมของประชาชนใน การปกครองท้องถิ่นตาม ระบอบประชาธิปไตย โดยการไปใช้สิทธิ เลือกตั้ง	- จั ด ก า ร เลื อ ก ต้ ง นายกเทศมนตรีและสมาชิก สภาเทศบาลตำบลบ้าน แหลม ตาม ที่ ก ฎ ห ม า ย กำหนด	800,000	-	-	-	-ร้อยละของประชาชนที่ มีส่วนร่วมโดยการไปใช้ สิทธิเลือกตั้ง	-ประชาชนเข้าใจแนว ทางการมีส่วนร่วมใน การปกครองท้องถิ่น ตามระบอบ ประชาธิปไตยและไป ใช้สิทธิเลือกตั้งตาม สิทธิและหน้าที่	สำนักปลัด เทศบาล

ก.ยุทธศาสตร์จังหวัดเพชรบุรีที่ 4 การพัฒนาเมือง การค้า การผลิต การบริการและอุตสาหกรรมการท่องเที่ยวที่มีคุณภาพ

ข.ยุทธศาสตร์การพัฒนาขององค์กรปกครองส่วนท้องถิ่นในเขตจังหวัดเพชรบุรีที่ 7 การพัฒนากระบวนการบริหารจัดการที่ดีในองค์กรและการมีส่วนร่วมของประชาชน

4. ยุทธศาสตร์การพัฒนาเทศบาลตำบลบ้านแหลมที่ ๔ ยุทธศาสตร์การบริหารจัดการองค์กร

#### 4.1 แผนงานบริหารงานทั่วไป

ที่	โครงการ	วัตถุประสงค์	เป้าหมาย (ผลผลิตของโครงการ)	งบประมาณและที่ผ่านมา				ตัวชี้วัด (KPI)	ผลที่คาดว่าจะได้รับ	หน่วยงาน รับผิดชอบหลัก
				2561 (บาท)	2562 (บาท)	2563 (บาท)	2564 (บาท)			
10	โครงการ วันเทศบาล	- เพื่อกระตุ้นจิตสำนึก ของ บุคลากรเทศบาล ให้ตระหนักถึง ความสำคัญของภารกิจ หน้าที่ของเทศบาลที่มี ต่อประชาชน -เพื่อเสริมสร้างความรู้ ความเข้าใจของ ประชาชนต่อบทบาท หน้าที่และภารกิจงาน ของเทศบาล	- จัดกิจกรรมพิธีทาง ศาสนาพระสงฆ์เจริญพระ พุทธมนต์ - จัดบอร์ดนิทรรศการการ ปกครองท้องถิ่นไทยและ บทบาทภารกิจงานของ เทศบาล - จัดพิธีมอบรางวัลเชิดชู เกียรติบุคลากรเทศบาล ดีเด่น	10,000	10,000	10,000	10,000	-ร้อยละของผู้แทน ครัวเรือนในเขต เทศบาลรับรู้เข้าใจใน กรอบภารกิจของ เทศบาล	-บุ ค ล า ก ร เ ท ศ บ า ล ตระหนักรู้ถึงความสำคัญ ของภารกิจหน้าที่ของ เทศบาลที่มีต่อประชาชน -ประชาชนในเขตเทศบาล รับรู้ และเข้าใจกรอบ ภารกิจงานของเทศบาล และให้ความร่วมมือใน กิจกรรมต่างๆของเทศบาล	สำนักปลัด เทศบาล
11	โครงการ ส่งเสริมความรู้ ความเข้าใจใน การปกครอง ท้องถิ่น	-เพื่อสร้างความรู้ความ เข้าใจเกี่ยวกับการ ปกครองท้องถิ่นและ การมีส่วนร่วมของ ประชาชนในการ ปกครองท้องถิ่น	-จัดกิจกรรมให้ความรู้แก่ ประชาชนชุมชนละ 5 คน รวมจำนวน 45 คน จำนวน 1 ครั้ง ระยะเวลา 1 วัน	10,000	5,000	5,000	5,000	-ร้อยละของประชาชน ตามเป้าหมายที่เข้า ร่วมกิจกรรม	-ประชาชนมีความรู้ความ เข้าใจเกี่ยวกับการ ปกครองท้องถิ่นและเข้าไป มีส่วนร่วมในกิจกรรม ต่างๆของเทศบาลเพิ่มมาก ขึ้น	สำนักปลัด เทศบาล

ก.ยุทธศาสตร์จังหวัดเพชรบุรีที่ 4 การพัฒนาเมือง การค้า การผลิต การบริการและอุตสาหกรรมการท่องเที่ยวที่มีคุณภาพ

ข.ยุทธศาสตร์การพัฒนาขององค์กรปกครองส่วนท้องถิ่นในเขตจังหวัดเพชรบุรีที่ 7 การพัฒนากระบวนการบริหารจัดการที่ดีในองค์กรและการมีส่วนร่วมของประชาชน

#### 4. ยุทธศาสตร์การพัฒนาเทศบาลตำบลบ้านแหลมที่ ๔ ยุทธศาสตร์การพัฒนาการบริหารจัดการองค์กร

##### 4.1 แผนงานบริหารงานทั่วไป

ที่	โครงการ	วัตถุประสงค์	เป้าหมาย (ผลผลิตของโครงการ)	งบประมาณและที่ผ่านมา				ตัวชี้วัด (KPI)	ผลที่คาดว่าจะได้รับ	หน่วยงาน รับผิดชอบหลัก
				2561 (บาท)	2562 (บาท)	2563 (บาท)	2564 (บาท)			
12	โครงการให้ความรู้แก่บุคลากรของเทศบาลเกี่ยวกับคุณธรรม จริยธรรมและการนำไปสู่การประพฤติ ปฏิบัติ	-เพื่อสร้างความรู้ความเข้าใจเกี่ยวกับมาตรฐานคุณธรรมและจริยธรรมของการเป็นข้าราชการและแนวทางในการนำไปสู่การประพฤติปฏิบัติ	-จัดฝึกอบรมบุคลากรของเทศบาลตามจำนวนที่มีอยู่จริงจำนวน 1 ครั้ง ระยะเวลา 1 วัน	10,000	-	10,000	-	-ร้อยละ ของจำนวนบุคลากรเทศบาลที่เข้ารับการอบรมเทียบกับเป้าหมาย -ร้อยละ ของจำนวนบุคลากรเทศบาลที่เข้ารับการอบรมที่สามารถตอบแบบสอบถามได้ถูกต้องเกินกว่าร้อยละ 60 ขึ้นไป	- บุคลากรของเทศบาลมีความรู้ความเข้าใจเกี่ยวกับมาตรฐานคุณธรรมและจริยธรรมของการเป็นข้าราชการและสามารถประพฤติปฏิบัติตนให้อยู่ในกรอบแนวทางของมาตรฐานคุณธรรมและจริยธรรมของบุคลากรเทศบาลได้อย่างเหมาะสม	สำนักปลัดเทศบาล
13	โครงการให้ความรู้แก่บุคลากรของเทศบาลเกี่ยวกับผลประโยชน์ทับซ้อนในการปฏิบัติราชการ	-เพื่อสร้างความรู้ความเข้าใจแก่บุคลากรของเทศบาลเกี่ยวกับผลประโยชน์ทับซ้อนในการปฏิบัติราชการ -เพื่อป้องกันปัญหาการทุจริตประพฤติดีมิชอบของบุคลากรเทศบาล	-จัดฝึกอบรมบุคลากรของเทศบาลตามจำนวนที่มีอยู่จริงจำนวน 1 ครั้ง ระยะเวลา 1 วัน	10,000	-	10,000	-	-ร้อยละ ของจำนวนบุคลากรเทศบาลที่เข้ารับการอบรมเทียบกับเป้าหมาย -ร้อยละ ของจำนวนบุคลากรเทศบาลที่เข้ารับการอบรมที่สามารถตอบแบบสอบถามได้ถูกต้องเกินกว่าร้อยละ 60 ขึ้นไป	-บุคลากรของเทศบาลมีความรู้ความเข้าใจและสามารถจำแนกประเด็นเรื่องผลประโยชน์ทับซ้อนได้ -ไม่เกิดปัญหาการทุจริตประพฤติดีมิชอบของบุคลากรเทศบาลอันเนื่องจากการไม่รู้หรือไม่เข้าใจเรื่องผลประโยชน์ทับซ้อน	สำนักปลัดเทศบาล

ก.ยุทธศาสตร์จังหวัดเพชรบุรีที่ 4 การพัฒนาเมือง การค้า การผลิต การบริการและอุตสาหกรรมการท่องเที่ยวที่มีคุณภาพ

ข.ยุทธศาสตร์การพัฒนาขององค์กรปกครองส่วนท้องถิ่นในเขตจังหวัดเพชรบุรีที่ 7 การพัฒนาระบบการบริหารจัดการที่ดีในองค์กรและการมีส่วนร่วมของประชาชน

#### 4. ยุทธศาสตร์การพัฒนาเทศบาลตำบลบ้านแหลมที่ ๔ ยุทธศาสตร์การพัฒนาการบริหารจัดการองค์กร

##### 4.1 แผนงานบริหารงานทั่วไป

ที่	โครงการ	วัตถุประสงค์	เป้าหมาย (ผลผลิตของโครงการ)	งบประมาณและที่ผ่านมา				ตัวชี้วัด (KPI)	ผลที่คาดว่าจะได้รับ	หน่วยงาน รับผิดชอบหลัก
				2561 (บาท)	2562 (บาท)	2563 (บาท)	2564 (บาท)			
14	โครงการให้ความรู้แก่บุคลากรของเทศบาลเกี่ยวกับงานธุรการ	-เพื่อสร้างความรู้ความเข้าใจแก่บุคลากรของเทศบาลเกี่ยวกับงานธุรการ -เพื่อสร้างระบบบริหารจัดการเอกสารของทุกส่วนการงานของเทศบาลให้มีประสิทธิภาพ -เพื่อสร้างบรรทัดฐานการทำงานด้านเอกสารของเทศบาลให้เป็นมาตรฐานเดียวกัน	-จัดฝึกอบรมบุคลากรของเทศบาลตามจำนวนที่มีอยู่จริงจำนวน 1 ครั้ง ระยะเวลา 1 วัน	10,000	-	-	-	-ร้อยละของจำนวนบุคลากรเทศบาลที่เข้ารับการอบรมเทียบกับเป้าหมาย -ร้อยละของจำนวนบุคลากรเทศบาลที่เข้ารับการอบรมที่สามารถตอบแบบสอบถามได้ถูกต้องเกินกว่าร้อยละ 60 ขึ้นไป	-บุคลากรของเทศบาลมีความรู้ความเข้าใจเกี่ยวกับงานธุรการ -ระบบบริหารจัดการเอกสารของทุกส่วนการงานของเทศบาลมีประสิทธิภาพมากขึ้น -การทำงานด้านเอกสารของเทศบาลเป็นมาตรฐานเดียวกันทั้งเทศบาล	สำนักปลัดเทศบาล งานเจ้าหน้าที่

ก.ยุทธศาสตร์จังหวัดเพชรบุรีที่ 4 การพัฒนาเมือง การค้า การผลิต การบริการและอุตสาหกรรมการท่องเที่ยวที่มีคุณภาพ

ข.ยุทธศาสตร์การพัฒนาขององค์กรปกครองส่วนท้องถิ่นในเขตจังหวัดเพชรบุรีที่ 7 การพัฒนาระบบการบริหารจัดการที่ดีในองค์กรและการมีส่วนร่วมของประชาชน

4. ยุทธศาสตร์การพัฒนาเทศบาลตำบลบ้านแหลมที่ ๔ ยุทธศาสตร์การพัฒนาการบริหารจัดการองค์กร

4.1 แผนงานบริหารงานทั่วไป

ที่	โครงการ	วัตถุประสงค์	เป้าหมาย (ผลผลิตของโครงการ)	งบประมาณและที่ผ่านมา				ตัวชี้วัด (KPI)	ผลที่คาดว่าจะได้รับ	หน่วยงาน รับผิดชอบหลัก
				2561 (บาท)	2562 (บาท)	2563 (บาท)	2564 (บาท)			
15	โครงการให้ความรู้แก่บุคลากรของเทศบาล เรื่องการจัดซื้อจัดจ้างตามพระราชบัญญัติการจัดซื้อจัดจ้างและการบริหารพัสดุ ภาครัฐ พ.ศ.2560	-เพื่อสร้างความรู้ความเข้าใจแก่บุคลากรของเทศบาลเกี่ยวกับการจัดซื้อจัดจ้างตามพระราชบัญญัติการจัดซื้อจัดจ้างและการบริหารพัสดุภาครัฐ พ.ศ.2560	-จัดฝึกอบรมบุคลากรของเทศบาลตามจำนวนที่มีอยู่จริงจำนวน 1 ครั้ง ระยะเวลา 1 วัน	10,000	-	-	-	-ร้อยละของจำนวนบุคลากรเทศบาลที่เข้ารับการอบรมเทียบกับเป้าหมาย -ร้อยละของจำนวนบุคลากรเทศบาลที่เข้ารับการอบรมที่สามารถตอบแบบสอบถามได้ถูกต้องเกินกว่าร้อยละ 60 ขึ้นไป	-บุคลากรของเทศบาลมีความรู้ความเข้าใจเกี่ยวกับแนวทางปฏิบัติในการจัดซื้อจัดจ้างตามพระราชบัญญัติการจัดซื้อจัดจ้างและการบริหารพัสดุภาครัฐ พ.ศ.2560 -ไม่มีข้อผิดพลาดในขั้นตอนกระบวนการทำงาน	สำนักปลัดเทศบาล
16	โครงการให้ความรู้แก่บุคลากรของเทศบาล เรื่องเทคนิคการเขียนโครงการ	-เพื่อสร้างความรู้ความเข้าใจแก่บุคลากรของเทศบาลเกี่ยวกับเทคนิคแนวทางการเขียนโครงการและรูปแบบของโครงการ	-จัดฝึกอบรมบุคลากรของเทศบาลที่เกี่ยวข้องตามจำนวนที่มีอยู่จริงจำนวน 1 ครั้ง ระยะเวลา 1 วัน	-	10,000	-	-	-ร้อยละของจำนวนบุคลากรเทศบาลที่เข้ารับการอบรมเทียบกับเป้าหมาย -ร้อยละของจำนวนบุคลากรเทศบาลที่เข้ารับการอบรมที่สามารถตอบแบบสอบถามได้ถูกต้องเกินกว่าร้อยละ 60 ขึ้นไป	-บุคลากรของเทศบาลมีความรู้ความเข้าใจเกี่ยวกับเทคนิคแนวทางการเขียนโครงการและเทศบาลตำบลบ้านแหลมมีรูปแบบของโครงการที่เป็นบรรทัดฐานเดียวกัน	สำนักปลัดเทศบาล

แบบ ผ.01

ก.ยุทธศาสตร์จังหวัดเพชรบุรีที่ 4 การพัฒนาเมือง การค้า การผลิต การบริการและอุตสาหกรรมการท่องเที่ยวที่มีคุณภาพ

ข.ยุทธศาสตร์การพัฒนาขององค์กรปกครองส่วนท้องถิ่นในเขตจังหวัดเพชรบุรีที่ 7 การพัฒนากระบวนการบริหารจัดการที่ดีในองค์กรและการมีส่วนร่วมของประชาชน

4. ยุทธศาสตร์การพัฒนาเทศบาลตำบลบ้านแหลมที่ ๔ ยุทธศาสตร์การพัฒนาการบริหารจัดการองค์กร

#### 4.1 แผนงานบริหารงานทั่วไป

ที่	โครงการ	วัตถุประสงค์	เป้าหมาย (ผลผลิตของโครงการ)	งบประมาณและที่ผ่านมา				ตัวชี้วัด (KPI)	ผลที่คาดว่าจะได้รับ	หน่วยงาน รับผิดชอบหลัก
				2561 (บาท)	2562 (บาท)	2563 (บาท)	2564 (บาท)			
17	โครงการให้ความรู้แก่บุคลากรของเทศบาลเรื่องการพัฒนาบุคลิกภาพและแนวทางปฏิบัติในการเป็นผู้ให้บริการที่ดี	-เพื่อสร้างความรู้ความเข้าใจแก่บุคลากรของเทศบาลเรื่องการพัฒนาบุคลิกภาพและแนวทางปฏิบัติในการเป็นผู้ให้บริการที่ดี	-จัดฝึกอบรมบุคลากรของเทศบาลตามจำนวนที่มีอยู่จริงจำนวน 1 ครั้ง ระยะเวลา 1 วัน	-	10,000	-	-	-ร้อยละ ของ จำนวน บุคลากรเทศบาลที่เข้ารับการอบรมเทียบกับเป้าหมาย -ร้อยละ ของ จำนวน บุคลากรเทศบาลที่เข้ารับการอบรมที่สามารถตอบแบบสอบถามได้ถูกต้องเกินกว่าร้อยละ 60 ขึ้นไป	-บุคลากรของเทศบาลมีความรู้ความเข้าใจเกี่ยวกับแนวทางการพัฒนาบุคลิกภาพและแนวทางปฏิบัติในการเป็นผู้ให้บริการที่ดีและสามารถนำความรู้ที่ได้จากการอบรมไปพัฒนาตนเองและพัฒนาการทำงานของตนเองในฐานะผู้ให้บริการได้อย่างมีประสิทธิภาพ	สำนักปลัดเทศบาล
18	โครงการให้ความรู้แก่บุคลากรของเทศบาลเรื่องการกำหนดตัวชี้วัด	-เพื่อสร้างความรู้ความเข้าใจแก่บุคลากรของเทศบาลเรื่องการกำหนดตัวชี้วัด	-จัดฝึกอบรมบุคลากรของเทศบาลที่เกี่ยวข้องตามจำนวนที่มีอยู่จริงจำนวน 1 ครั้ง ระยะเวลา 1 วัน	-	10,000	-	-	-ร้อยละ ของ จำนวน บุคลากรเทศบาลที่เข้ารับการอบรมเทียบกับเป้าหมาย -ร้อยละ ของ จำนวน บุคลากรเทศบาลที่เข้ารับการอบรมที่สามารถตอบแบบสอบถามได้ถูกต้องเกินกว่าร้อยละ 60 ขึ้นไป	-บุคลากรของเทศบาลมีความรู้ความเข้าใจเรื่อง การกำหนดตัวชี้วัดและสามารถนำไปใช้ในการปฏิบัติงานได้จริง	สำนักปลัดเทศบาล

ก.ยุทธศาสตร์จังหวัดเพชรบุรีที่ 4 การพัฒนาเมือง การค้า การผลิต การบริการและอุตสาหกรรมการท่องเที่ยวที่มีคุณภาพ

ข.ยุทธศาสตร์การพัฒนาขององค์กรปกครองส่วนท้องถิ่นในเขตจังหวัดเพชรบุรีที่ 7 การพัฒนากระบวนการบริหารจัดการที่ดีในองค์กรและการมีส่วนร่วมของประชาชน

4. ยุทธศาสตร์การพัฒนาเทศบาลตำบลบ้านแหลมที่ ๔ ยุทธศาสตร์การพัฒนาการบริหารจัดการองค์กร

4.1 แผนงานบริหารงานทั่วไป

ที่	โครงการ	วัตถุประสงค์	เป้าหมาย (ผลผลิตของโครงการ)	งบประมาณและที่ผ่านมา				ตัวชี้วัด (KPI)	ผลที่คาดว่าจะได้รับ	หน่วยงาน รับผิดชอบหลัก
				2561 (บาท)	2562 (บาท)	2563 (บาท)	2564 (บาท)			
19	โครงการให้ความรู้แก่บุคลากรของเทศบาลในการพัฒนาภาวะผู้นำ	-เพื่อสร้างความรู้ความเข้าใจแก่บุคลากรของเทศบาลในการพัฒนาภาวะผู้นำ	-จัดฝึกอบรมบุคลากรของเทศบาลที่เกี่ยวข้องตามจำนวนที่มีอยู่จริงจำนวน 1 ครั้ง ระยะเวลา 1 วัน	-	10,000	-	-	-ร้อยละของจำนวนบุคลากรเทศบาลที่เข้ารับการอบรมเทียบกับเป้าหมาย -ร้อยละของจำนวนบุคลากรเทศบาลที่เข้ารับการอบรมที่สามารถตอบแบบสอบถามได้ถูกต้องเกินกว่าร้อยละ 60 ขึ้นไป	-บุคลากรของเทศบาลมีความรู้ความเข้าใจแนวทางในการสร้างและพัฒนาภาวะผู้นำและสามารถนำไปใช้ในการพัฒนาภาวะผู้นำของตนเองได้	สำนักปลัดเทศบาล
20	โครงการให้ความรู้แก่บุคลากรของเทศบาลเรื่อง “ไทยแลนด์ 4.0” และความเชื่อมโยงสู่การพัฒนาท้องถิ่น	-เพื่อสร้างความรู้ความเข้าใจแก่บุคลากรของเทศบาลเกี่ยวกับแนวนโยบายของรัฐบาลในการก้าวสู่การเป็น “ไทยแลนด์ 4.0”	-จัดฝึกอบรมบุคลากรของเทศบาลที่เกี่ยวข้องตามจำนวนที่มีอยู่จริงจำนวน 1 ครั้ง ระยะเวลา 1 วัน	-	10,000	-	-	-ร้อยละของจำนวนบุคลากรเทศบาลที่เข้ารับการอบรมเทียบกับเป้าหมาย -ร้อยละของจำนวนบุคลากรเทศบาลที่เข้ารับการอบรมที่สามารถตอบแบบสอบถามได้ถูกต้องเกินกว่าร้อยละ 60 ขึ้นไป	-บุคลากรของเทศบาลมีความรู้ความเข้าใจแนวนโยบายของรัฐบาลในการก้าวสู่การเป็น “ไทยแลนด์ 4.0” และสามารถเชื่อมโยงไปสู่การปฏิบัติในการพัฒนาท้องถิ่นได้ตรงตามเป้าประสงค์	สำนักปลัดเทศบาล

ก.ยุทธศาสตร์จังหวัดเพชรบุรีที่ 4 การพัฒนาเมือง การค้า การผลิต การบริการและอุตสาหกรรมการท่องเที่ยวที่มีคุณภาพ

ข.ยุทธศาสตร์การพัฒนาขององค์กรปกครองส่วนท้องถิ่นในเขตจังหวัดเพชรบุรีที่ 7 การพัฒนากระบวนการบริหารจัดการที่ดีในองค์กรและการมีส่วนร่วมของประชาชน

4. ยุทธศาสตร์การพัฒนาเทศบาลตำบลบ้านแหลมที่ ๔ ยุทธศาสตร์การพัฒนาการบริหารจัดการองค์กร

#### 4.1 แผนงานบริหารงานทั่วไป

ที่	โครงการ	วัตถุประสงค์	เป้าหมาย (ผลผลิตของโครงการ)	งบประมาณและที่ผ่านมา				ตัวชี้วัด (KPI)	ผลที่คาดว่าจะได้รับ	หน่วยงาน รับผิดชอบหลัก
				2561 (บาท)	2562 (บาท)	2563 (บาท)	2564 (บาท)			
21	โครงการก่อสร้างห้องคลังความรู้	-เพื่อจัดตั้งศูนย์ข้อมูลรวบรวมองค์ความรู้ในการปฏิบัติงานของเทศบาลและองค์ความรู้ที่เป็นภูมิปัญญาท้องถิ่น ของดีบ้านแหลม สำหรับการศึกษา ค้นคว้าของบุคลากรเทศบาลและประชาชนทั่วไป	-ก่อสร้างกันห้องกระจกครึ่งอลูมิเนียมลูกฟักครึ่งขนาดกว้าง 3.40 เมตร ยาว 4.00 เมตร บริเวณชั้นหนึ่งอาคารสำนักงานเทศบาล (ช่วงใต้มุขบันไดทางขึ้น ชั้น 2 ติดกองสาธารณสุขและสิ่งแวดล้อม)	83,900	-	-	-	-ก่อสร้างห้องคลังความรู้ได้ 1 แห่งตามเป้าหมาย	-บุคลากรเทศบาลและประชาชนทั่วไปมีแหล่งสืบค้นข้อมูลความรู้เกี่ยวกับการปฏิบัติราชการและความรู้เกี่ยวกับท้องถิ่น	สำนักปลัดเทศบาล
22	โครงการจ้างเหมาบุคลากรปรับปรุงข้อมูลแผนที่ภาษีและทะเบียนทรัพย์สิน	-เพื่อให้ได้ข้อมูลในการจัดเก็บภาษีครบถ้วน มีข้อมูลที่ถูกต้องเป็นปัจจุบัน	- จ้างเหมาบริการปรับปรุงข้อมูลแผนที่ภาษีและทะเบียนทรัพย์สินจำนวน 2 คน ระยะเวลา 12 เดือน	216,000	216,000	216,000	216,000	-ร้อยละที่เพิ่มขึ้นของภาษีที่เทศบาลจัดเก็บได้เอง	-เทศบาลสามารถมีรายได้จากการจัดเก็บภาษีเพิ่มขึ้น และสามารถจัดเก็บได้อย่างครบถ้วน ถูกต้องและเป็นธรรม	กองคลัง

แบบ ผ.01

ก.ยุทธศาสตร์จังหวัดเพชรบุรีที่ 4 การพัฒนาเมือง การค้า การผลิต การบริการและอุตสาหกรรมการท่องเที่ยวที่มีคุณภาพ

ข.ยุทธศาสตร์การพัฒนาขององค์กรปกครองส่วนท้องถิ่นในเขตจังหวัดเพชรบุรีที่ 7 การพัฒนากระบวนการบริหารจัดการที่ดีในองค์กรและการมีส่วนร่วมของประชาชน

4. ยุทธศาสตร์การพัฒนาเทศบาลตำบลบ้านแหลมที่ ๔ ยุทธศาสตร์การพัฒนาการบริหารจัดการองค์กร

#### 4.1 แผนงานบริหารงานทั่วไป

ที่	โครงการ	วัตถุประสงค์	เป้าหมาย (ผลผลิตของโครงการ)	งบประมาณและที่ผ่านมา				ตัวชี้วัด (KPI)	ผลที่คาดว่าจะได้รับ	หน่วยงาน รับผิดชอบหลัก
				2561 (บาท)	2562 (บาท)	2563 (บาท)	2564 (บาท)			
23	โครงการให้ความรู้แก่คณะกรรมการจัดซื้อจัดจ้างของเทศบาล	-เพื่อสร้างความรู้ความเข้าใจแนวทางการปฏิบัติหน้าที่ในฐานะคณะกรรมการจัดซื้อจัดจ้างของเทศบาลตามที่เทศบาลแต่งตั้ง	-บุคลากรของเทศบาลที่เกี่ยวข้องและผู้แทนชุมชนที่ได้รับการแต่งตั้งเป็นคณะกรรมการจัดซื้อจัดจ้างของเทศบาล จำนวน 50 คน จำนวน 1 ครั้ง ระยะเวลา 1 วัน	10,000	-	10,000	-	-ร้อยละของจำนวนบุคลากรเทศบาลและผู้แทนชุมชนที่เข้ารับการอบรมเทียบเท่ากับเป้าหมาย -ร้อยละของจำนวนบุคลากรเทศบาลและผู้แทนชุมชนที่เข้ารับการอบรมที่สามารถตอบแบบสอบถามได้ถูกต้องเกินกว่าร้อยละ 60 ขึ้นไป	-คณะกรรมการจัดซื้อจัดจ้างของเทศบาลรู้และเข้าใจกรอบอำนาจหน้าที่ของตนเองและสามารถปฏิบัติหน้าที่ในฐานะคณะกรรมการจัดซื้อจัดจ้างได้อย่างมีประสิทธิภาพไม่เกิดข้อบกพร่องหรือข้อผิดพลาดที่เกิดจากความไม่รู้เกิดขึ้น	กองคลัง
รวม 23	โครงการ	-	-	1,906,900	1,009,000	989,000	959,000	-	-	-

แบบ ผ.01

ก.ยุทธศาสตร์จังหวัดเพชรบุรีที่ 4 การพัฒนาเมือง การค้า การผลิต การบริการและอุตสาหกรรมการท่องเที่ยวที่มีคุณภาพ

ข.ยุทธศาสตร์การพัฒนาขององค์กรปกครองส่วนท้องถิ่นในเขตจังหวัดเพชรบุรีที่ 7 การพัฒนากระบวนการบริหารจัดการที่ดีในองค์กรและการมีส่วนร่วมของประชาชน

4. ยุทธศาสตร์การพัฒนาเทศบาลตำบลบ้านแหลมที่ ๔ ยุทธศาสตร์การพัฒนาการบริหารจัดการองค์กร

#### 4.2 แผนงานการรักษาความสงบภายใน

ที่	โครงการ	วัตถุประสงค์	เป้าหมาย (ผลผลิตของโครงการ)	งบประมาณและที่ผ่านมา				ตัวชี้วัด (KPI)	ผลที่คาดว่าจะได้รับ	หน่วยงาน รับผิดชอบหลัก		
				2561 (บาท)	2562 (บาท)	2563 (บาท)	2564 (บาท)					
1	โครงการจัดทำ ประกันภัย รถบรรทุกน้ำ ดับเพลิง	-เพื่อคุ้มครองพนักงาน ขับรถ พนักงานที่ไป กับรถและคูกรณี หาก เกิดอุบัติเหตุขึ้นใน ระหว่างการใช้รถ	-จัดทำประกันภัยรถบรรทุกน้ำ ดับเพลิง จำนวน 1 คัน	10,000	20,000	20,000	20,000	-มีการจัดทำ ประกันภัย รถบรรทุกน้ำ ดับเพลิง จำนวน 1 คันได้ตาม เป้าหมาย	-บุคลากรของ เทศบาลมี หลักประกันความ เสี่ยงก่อให้เกิดขวัญ กำลังใจในการ ปฏิบัติหน้าที่	สำนักปลัด เทศบาล		
รวม 1 โครงการ				-	-	10,000	20,000	20,000	20,000	-	-	-

ก.ยุทธศาสตร์จังหวัดเพชรบุรีที่ 4 การพัฒนาเมือง การค้า การผลิต การบริการและอุตสาหกรรมการท่องเที่ยวที่มีคุณภาพ

ข.ยุทธศาสตร์การพัฒนาขององค์กรปกครองส่วนท้องถิ่นในเขตจังหวัดเพชรบุรีที่ 7 การพัฒนากระบวนการบริหารจัดการที่ดีในองค์กรและการมีส่วนร่วมของประชาชน

4. ยุทธศาสตร์การพัฒนาเทศบาลตำบลบ้านแหลมที่ ๔ ยุทธศาสตร์การพัฒนาการบริหารจัดการองค์กร

#### 4.3 แผนงานการศึกษา

ที่	โครงการ	วัตถุประสงค์	เป้าหมาย (ผลผลิตของโครงการ)	งบประมาณและที่ผ่านมา				ตัวชี้วัด (KPI)	ผลที่คาดว่าจะได้รับ	หน่วยงาน รับผิดชอบหลัก
				2561 (บาท)	2562 (บาท)	2563 (บาท)	2564 (บาท)			
1	โครงการจัดทำประกันภัยรถยนต์ผู้รับส่งนักเรียน	-เพื่อคุ้มครองพนักงานขับรถ เด็กนักเรียนและครูที่ไปกับรถและคู่กรณี หากเกิดอุบัติเหตุขึ้นในระหว่างการใช้รถ	-จัดทำประกันภัยรถยนต์ผู้รับส่งนักเรียน จำนวน 1 คัน	10,000	10,000	10,000	10,000	-มีการจัดทำประกัน ภัยรถยนต์ผู้รับส่งนักเรียนจำนวน 1 คันได้ตามเป้าหมาย	-บุคลากรของเทศบาลมีหลักประกันความเสี่ยงก่อให้เกิดขวัญกำลังใจในการปฏิบัติหน้าที่	กองการศึกษา
2	โครงการจ้างเหมาบุคลากรช่วยปฏิบัติงานในโรงเรียนเทศบาล วัดลักษณารามและศูนย์พัฒนาเด็กเล็กทั้ง 5 ศูนย์ จำนวน 10 อัตรา	-เพื่อให้สถานศึกษามีบุคลากรเพียงพอในการปฏิบัติภารกิจของสถานศึกษา	-จ้างเหมาบริการบุคลากรสนับสนุนการปฏิบัติงานของสถานศึกษาทั้ง 6 แห่ง จำนวน 10 อัตรา	1,080,000	1,080,000	1,080,000	1,080,000	-ภารกิจของสถานศึกษามีบุคลากรรองรับที่เพียงพอและเหมาะสมในการปฏิบัติงาน	-สถานศึกษามีบุคลากรเพียงพอในการปฏิบัติงานสอดคล้องกับภารกิจ	กองการศึกษา
3	โครงการจัดอบรมเชิงปฏิบัติการจัดทำแผนพัฒนาการศึกษา ระดับสถานศึกษา	-เพื่อให้ครูและบุคลากรทางการศึกษามีความรู้และความเข้าใจในการจัดทำแผนพัฒนาการศึกษา ระดับสถานศึกษา	-จัดอบรมเชิงปฏิบัติการแก่พนักงานครูเทศบาลและพนักงานจ้างที่ปฏิบัติงานในสถานศึกษาตามจำนวนที่มีอยู่จริง จำนวน 1 ครั้ง ระยะเวลาหนึ่งวัน	50,000	20,000	10,000	10,000	-ร้อยละของพนักงานครูเทศบาลและพนักงานจ้างที่ปฏิบัติงานในสถานศึกษาที่เข้ารับการอบรมเทียบกับเป้าหมาย	-สถานศึกษาในสังกัดเทศบาลมีแผนพัฒนาการศึกษาของสถานศึกษาที่มีประสิทธิภาพสามารถนำไปสู่การปฏิบัติได้จริง	กองการศึกษา

ก.ยุทธศาสตร์จังหวัดเพชรบุรีที่ 4 การพัฒนาเมือง การค้า การผลิต การบริการและอุตสาหกรรมการท่องเที่ยวที่มีคุณภาพ

ข.ยุทธศาสตร์การพัฒนาขององค์กรปกครองส่วนท้องถิ่นในเขตจังหวัดเพชรบุรีที่ 7 การพัฒนากระบวนการบริหารจัดการที่ดีในองค์กรและการมีส่วนร่วมของประชาชน

4. ยุทธศาสตร์การพัฒนาเทศบาลตำบลบ้านแหลมที่ ๔ ยุทธศาสตร์การพัฒนาการบริหารจัดการองค์กร

#### 4.3 แผนงานการศึกษา

ที่	โครงการ	วัตถุประสงค์	เป้าหมาย (ผลผลิตของโครงการ)	งบประมาณและที่ผ่านมา				ตัวชี้วัด (KPI)	ผลที่คาดว่าจะได้รับ	หน่วยงาน รับผิดชอบหลัก
				2561 (บาท)	2562 (บาท)	2563 (บาท)	2564 (บาท)			
4	โครงการฝึกอบรมและศึกษาดูงานพนักงานครูและพนักงานจ้างในสถานศึกษา	-เพื่อพัฒนาพนักงานครูและพนักงานจ้างในสถานศึกษา	-จัดอบรมเชิงปฏิบัติการและจัดกิจกรรมศึกษาดูงานแลกเปลี่ยนเรียนรู้ของพนักงานครูและพนักงานจ้างในสถานศึกษาตามจำนวนที่มีอยู่จริง แยกเป็น 2 กลุ่ม (โรงเรียนและศูนย์พัฒนาเด็กเล็ก)	75,000	-	50,000	-	-ร้อยละของพนักงานครูและพนักงานจ้างในสถานศึกษาที่เข้ารับการอบรมและศึกษาดูงานเทียบกับเป้าหมาย	-พนักงานครูและพนักงานจ้างในสถานศึกษามีโอกาสแลกเปลี่ยนเรียนรู้และเห็นตัวอย่างจากการปฏิบัติจริงจากการศึกษาดูงานและสามารถนำมาประยุกต์ในการจัดการเรียนการสอนของตนเองได้อย่างมีประสิทธิภาพเพิ่มขึ้น	กองการศึกษา
5	โครงการประกันคุณภาพการศึกษาภายในสถานศึกษาสังกัดเทศบาลตำบลบ้านแหลม	-เพื่อติดตามประเมินผลการจัดการเรียนการสอนของสถานศึกษา -เพื่อจัดทำระบบข้อมูลสารสนเทศสำหรับการวางแผนพัฒนาการศึกษา	-จัดกิจกรรมนิเทศติดตามและประเมินผลการจัดการเรียนการสอนของสถานศึกษา -จัดประชุมเชิงปฏิบัติการจัดทำระบบประมวลผลข้อมูลการจัดการศึกษา	60,000	60,000	60,000	60,000	-มีการนิเทศติดตามและประเมินผลการจัดการเรียนการสอนของสถานศึกษาต่อเนื่องและจัดเก็บข้อมูลอย่างเป็นระบบ	-สถานศึกษาในสังกัดเทศบาลมีการดำเนินการเพื่อการประกันคุณภาพการศึกษาและมีความพร้อมรองรับการตรวจประเมินภายนอก	กองการศึกษา

ก.ยุทธศาสตร์จังหวัดเพชรบุรีที่ 4 การพัฒนาเมือง การค้า การผลิต การบริการและอุตสาหกรรมการท่องเที่ยวที่มีคุณภาพ

ข.ยุทธศาสตร์การพัฒนาขององค์กรปกครองส่วนท้องถิ่นในเขตจังหวัดเพชรบุรีที่ 7 การพัฒนากระบวนการบริหารจัดการที่ดีในองค์กรและการมีส่วนร่วมของประชาชน

4. ยุทธศาสตร์การพัฒนาเทศบาลตำบลบ้านแหลมที่ ๔ ยุทธศาสตร์การพัฒนาการบริหารจัดการองค์กร

#### 4.3 แผนงานการศึกษา

ที่	โครงการ	วัตถุประสงค์	เป้าหมาย (ผลผลิตของโครงการ)	งบประมาณและที่ผ่านมา				ตัวชี้วัด (KPI)	ผลที่คาดว่าจะได้รับ	หน่วยงาน รับผิดชอบหลัก
				2561 (บาท)	2562 (บาท)	2563 (บาท)	2564 (บาท)			
6	โครงการผลิตสื่อจากวัสดุเหลือใช้	-จัดกิจกรรมให้ความรู้ในการผลิตสื่อจากวัสดุเหลือใช้แก่พนักงานครูเทศบาลและพนักงานจ้างในสถานศึกษา	-จัดอบรมให้ความรู้แก่พนักงานครูเทศบาลและพนักงานจ้างในสถานศึกษาตามจำนวนที่มีอยู่จริง จำนวน 1 ครั้ง	12,000	-	12,000	-	-ร้อยละของพนักงานครูเทศบาลและพนักงานจ้างในสถานศึกษาที่เข้ารับการอบรมเทียบกับเป้าหมาย	พนักงานครูเทศบาลและพนักงานจ้างในสถานศึกษาสามารถนำความรู้ที่ได้จากการอบรมไปประยุกต์ใช้ในการผลิตสื่อการเรียนการสอนของตนเองได้ตามความถนัด	กองการศึกษา งานระดับ ก่อนวัยเรียน
7	โครงการพัฒนาหลักสูตรกระบวนการเรียนการสอนของศูนย์พัฒนาเด็กเล็ก	-เพื่อให้ความรู้เกี่ยวกับการจัดทำหลักสูตรกระบวนการเรียนการสอนของศูนย์พัฒนาเด็กเล็ก	-จัดอบรมพนักงานครูเทศบาลและพนักงานจ้างในสถานศึกษาศูนย์พัฒนาเด็กเล็กทั้ง 5 ศูนย์ ตามจำนวนที่มีอยู่จริง จำนวน 1 ครั้ง	20,000	20,000	20,000	20,000	-ร้อยละของพนักงานครูเทศบาลและพนักงานจ้างในสถานศึกษาศูนย์พัฒนาเด็กเล็กทั้ง 5 ศูนย์ที่เข้ารับการอบรมเทียบกับเป้าหมาย	-สถานศึกษาศูนย์พัฒนาเด็กเล็กทั้ง 5 ศูนย์ในสังกัดเทศบาลมีหลักสูตรกระบวนการเรียนการสอนที่เหมาะสมกับเด็กทุกช่วงวัย	กองการศึกษา งานระดับ ก่อนวัยเรียน

ก.ยุทธศาสตร์จังหวัดเพชรบุรีที่ 4 การพัฒนาเมือง การค้า การผลิต การบริการและอุตสาหกรรมการท่องเที่ยวที่มีคุณภาพ

ข.ยุทธศาสตร์การพัฒนาขององค์กรปกครองส่วนท้องถิ่นในเขตจังหวัดเพชรบุรีที่ 7 การพัฒนากระบวนการบริหารจัดการที่ดีในองค์กรและการมีส่วนร่วมของประชาชน

4. ยุทธศาสตร์การพัฒนาเทศบาลตำบลบ้านแหลมที่ ๔ ยุทธศาสตร์การพัฒนาการบริหารจัดการองค์กร

#### 4.3 แผนงานการศึกษา

ที่	โครงการ	วัตถุประสงค์	เป้าหมาย (ผลผลิตของโครงการ)	งบประมาณและที่ผ่านมา				ตัวชี้วัด (KPI)	ผลที่คาดว่าจะได้รับ	หน่วยงาน รับผิดชอบหลัก
				2561 (บาท)	2562 (บาท)	2563 (บาท)	2564 (บาท)			
8	โครงการวัดและประเมินผลพัฒนาการเด็กปฐมวัยทั้ง 4 ด้าน	-เพื่อให้ความรู้แก่พนักงานครูเทศบาลและพนักงานจ้างในศูนย์พัฒนาเด็กเล็กทั้ง 5 ศูนย์เกี่ยวกับแนวทางการประเมินผลพัฒนาการเด็กปฐมวัย ทั้ง 4 ด้าน	-จัดอบรมเชิงปฏิบัติการแก่พนักงานครูเทศบาลและพนักงานจ้างในศูนย์พัฒนาเด็กเล็กทั้ง 5 ศูนย์ ตามจำนวนที่มีอยู่จริง จำนวน 1 ครั้ง	40,000	-	-	-	-ร้อยละของพนักงานครูเทศบาลและพนักงานจ้างในศูนย์พัฒนาเด็กเล็กทั้ง 5 ศูนย์ที่เข้ารับการอบรมเทียบกับเป้าหมาย	-พนักงานครูเทศบาลและพนักงานจ้างในศูนย์พัฒนาเด็กเล็กทั้ง 5 ศูนย์สามารถนำความรู้ที่ได้จากการฝึกอบรมไปใช้ในการประเมินผลพัฒนาการเด็กปฐมวัยทั้ง 4 ด้านของเด็กนักเรียนในศูนย์ของตนเองได้	กองการศึกษา งานระดับ ก่อนวัยเรียน
9	โครงการปูกระเบื้องพื้นบริเวณอ่างล้างหน้าศูนย์พัฒนาเด็กเล็กวัดต้นสน	-เพื่อปรับปรุงยกระดับพื้นบริเวณอ่างล้างหน้าของเด็ก	-ก่อสร้างปรับปรุงยกระดับพื้นบริเวณอ่างล้างหน้าของเด็ก 1 ณ ศูนย์พัฒนาเด็กเล็กวัดต้นสน โดยทำการปูกระเบื้องพื้นขนาดกว้าง 1.90 เมตร ยาว 9.00 เมตร หรือพื้นที่รวมไม่น้อยกว่า 17.10 ตารางเมตร	19,500	-	-	-	-ร้อยละของเด็กนักเรียนศูนย์พัฒนาเด็กเล็กวัดต้นสนที่ได้ใช้ประโยชน์จากอ่างล้างหน้า	-เด็กนักเรียนสามารถใช้พื้นที่บริเวณอ่างล้างหน้าได้โดยสะดวกและปลอดภัย	กองการศึกษา งานระดับ ก่อนวัยเรียน

ก.ยุทธศาสตร์จังหวัดเพชรบุรีที่ 4 การพัฒนาเมือง การค้า การผลิต การบริการและอุตสาหกรรมการท่องเที่ยวที่มีคุณภาพ

ข.ยุทธศาสตร์การพัฒนาขององค์กรปกครองส่วนท้องถิ่นในเขตจังหวัดเพชรบุรีที่ 7 การพัฒนากระบวนการบริหารจัดการที่ดีในองค์กรและการมีส่วนร่วมของประชาชน

4. ยุทธศาสตร์การพัฒนาเทศบาลตำบลบ้านแหลมที่ ๔ ยุทธศาสตร์การพัฒนาการบริหารจัดการองค์กร

#### 4.3 แผนงานการศึกษา

ที่	โครงการ	วัตถุประสงค์	เป้าหมาย (ผลผลิตของโครงการ)	งบประมาณและที่ผ่านมา				ตัวชี้วัด (KPI)	ผลที่คาดว่าจะได้รับ	หน่วยงาน รับผิดชอบหลัก
				2561 (บาท)	2562 (บาท)	2563 (บาท)	2564 (บาท)			
10	โครงการสานสัมพันธ์ บ้านและศูนย์พัฒนา เด็กเล็กสังกัดเทศบาล ตำบลบ้านแหลม	-เพื่อสร้างสัมพันธ์ภาพ ที่ดีและแลกเปลี่ยน ข้อมูลระหว่างครูและ ผู้ปกครอง	-จัดกิจกรรมเยี่ยมบ้าน เด็กนักเรียนอย่างน้อย ครอบครัวละ 1 ครั้ง ต่อ 1 ปีการศึกษา	10,000	10,000	10,000	10,000	-ร้อยละของ ครอบครัวเด็ก นักเรียนศูนย์ พัฒนาเด็กเล็กที่ ได้รับการเยี่ยม บ้านเทียบกับ เป้าหมาย	-ครูและผู้ปกครองมี สัมพันธ์ภาพที่ดีต่อกัน สามารถแลกเปลี่ยน ข้อมูลซึ่งกันและกันใน อันที่จะช่วยเสริมสร้าง พัฒนาการของเด็กหรือ แก้ไขปัญหาของเด็กได้ ตรงประเด็น	กองการศึกษา งานระดับ ก่อนวัยเรียน
รวม 10 โครงการ				-	-	-	-	-	-	-

ก.ยุทธศาสตร์จังหวัดเพชรบุรีที่ 4 การพัฒนาเมือง การค้า การผลิต การบริการและอุตสาหกรรมการท่องเที่ยวที่มีคุณภาพ

ข.ยุทธศาสตร์การพัฒนาขององค์กรปกครองส่วนท้องถิ่นในเขตจังหวัดเพชรบุรีที่ 7 การพัฒนากระบวนการบริหารจัดการที่ดีในองค์กรและการมีส่วนร่วมของประชาชน

4. ยุทธศาสตร์การพัฒนาเทศบาลตำบลบ้านแหลมที่ ๔ ยุทธศาสตร์การพัฒนาการบริหารจัดการองค์กร

#### 4.4 แผนงานเคหะและชุมชน

ที่	โครงการ	วัตถุประสงค์	เป้าหมาย (ผลผลิตของโครงการ)	งบประมาณและที่ผ่านมา				ตัวชี้วัด (KPI)	ผลที่คาดว่าจะได้รับ	หน่วยงาน รับผิดชอบหลัก
				2561 (บาท)	2562 (บาท)	2563 (บาท)	2564 (บาท)			
1	โครงการจัดทำ ประกันภัยรถยนต์ (รถกระเช้าไฟฟ้า)	-เพื่อคุ้มครองพนักงานขับ รถ พนักงานที่ไปกับรถและ คู่กรณี หากเกิดอุบัติเหตุ ขึ้นในระหว่างการใช้รถ	-จัดทำประกันภัยรถยนต์ (รถกระเช้าไฟฟ้า) จำนวน 1 คัน	10,000	10,000	10,000	10,000	-มีการจัดทำ ประกันภัยรถยนต์ ได้ตามเป้าหมาย จำนวน 1 คัน	-บุคลากรของ เทศบาลมี หลักประกันความ เสี่ยงก่อให้เกิดขวัญ กำลังใจในการปฏิบัติ หน้าที่	กองช่าง งานไฟฟ้าถนน
2	โครงการจัดทำ ประกันภัยรถยนต์ (รถขยะและรถดูด สิ่งปฏิกูล รถบรรทุกน้ำและ รถเก็บขนกิ่งไม้)	-เพื่อคุ้มครองพนักงานขับ รถ พนักงานที่ไปกับรถและ คู่กรณี หากเกิดอุบัติเหตุ ขึ้นในระหว่างการใช้รถ	-จัดทำประกันภัยรถยนต์ (รถขยะและรถดูดสิ่ง ปฏิกูล รถบรรทุกน้ำและ รถเก็บขนกิ่งไม้) รวม จำนวน 6 คัน	60,000	60,000	60,000	60,000	-มีการจัดทำ ประกันภัยรถยนต์ ได้ตามเป้าหมาย จำนวน 6 คัน	-บุคลากรของ เทศบาลมี หลักประกันความ เสี่ยงก่อให้เกิดขวัญ กำลังใจในการปฏิบัติ หน้าที่	กอง สาธารณสุขฯ งานกำจัดขยะฯ
รวม 2 โครงการ				-	-	-	-	-	-	-

รายละเอียดโครงการพัฒนา  
แผนพัฒนาท้องถิ่นสี่ปี (พ.ศ.2561 - 2564)  
(สำหรับอุดหนุน อปท. ส่วนราชการ รัฐวิสาหกิจ องค์กรประชาชน  
เทศบาลตำบลบ้านแหลม

ก.ยุทธศาสตร์การพัฒนาจังหวัดเพชรบุรีที่ 1 การเสริมสร้างความมั่นคง สันติสุขและสังคมคุณภาพที่ยั่งยืนด้วยหลักปรัชญาของเศรษฐกิจพอเพียง  
ข.ยุทธศาสตร์การพัฒนาขององค์กรปกครองส่วนท้องถิ่นในเขตจังหวัดเพชรบุรีที่ 3 การพัฒนาด้านการจัดระเบียบชุมชน สังคมและการรักษาความสงบเรียบร้อย  
2.ยุทธศาสตร์การพัฒนาเทศบาลตำบลบ้านแหลมที่ 2 การพัฒนาและส่งเสริมคุณภาพชีวิตของประชาชน

2.1 แผนงานบริหารงานทั่วไป

ที่	โครงการ	วัตถุประสงค์	เป้าหมาย (ผลผลิตของโครงการ)	งบประมาณและที่มา				ตัวชี้วัด (KPI)	ผลที่คาดว่าจะได้รับ	หน่วยงาน รับผิดชอบหลัก	หน่วยงานที่ขอรับ เงินอุดหนุน
				2561 (บาท)	2562 (บาท)	2563 (บาท)	2564 (บาท)				
1	โครงการกิจกรรม วันต่อต้านยาเสพติด ศูนย์ปฏิบัติการป้องกัน และปราบปราม ยาเสพติดอำเภอ บ้านแหลม	-เพื่อสร้างจิต สำนึกการมี ส่วนร่วมของ ทุกภาคส่วน ในการต่อต้าน ยาเสพติด	-สนับสนุนงบประมาณ การจัดกิจกรรมเดิน รณรงค์ต่อต้านยาเสพติด ของทุกภาคส่วน จำนวน 2,000 คน การกล่าวคำ ปฏิญาณตนไม่ยุ่ง เกี่ยวกับยาเสพติด การ จัดนิทรรศการเนื่องใน โอกาสวันต่อต้าน ยาเสพติดโลก (วันที่ 26 มิ.ย.)	9,000	9,000	9,000	9,000	-ร้อยละของ ผู้เข้าร่วม กิจกรรม เทียบกับ เป้าหมาย	-สามารถกระตุ้น เสริมสร้างชุมชน ให้ดำรงความ เข้มแข็งเพื่อ เอาชนะยาเสพติด อย่างยั่งยืน	สำนัก ปลัดฯ	อำเภอบ้านแหลม (ศูนย์ปฏิบัติการ ป้องกันและปราบ ปรามยาเสพติด อำเภอบ้านแหลม)

แบบ ผ.02

ก.ยุทธศาสตร์การพัฒนาจังหวัดเพชรบุรีที่ 1 การเสริมสร้างความมั่นคง สันติสุขและสังคมคุณภาพที่ยั่งยืนด้วยหลักปรัชญาของเศรษฐกิจพอเพียง  
ข.ยุทธศาสตร์การพัฒนาขององค์กรปกครองส่วนท้องถิ่นในเขตจังหวัดเพชรบุรีที่ 3 การพัฒนาด้านการจัดระเบียบชุมชน สังคมและการรักษาความสงบเรียบร้อย

2.ยุทธศาสตร์การพัฒนาเทศบาลตำบลบ้านแหลมที่ 2 การพัฒนาและส่งเสริมคุณภาพชีวิตของประชาชน

### 2.1 แผนงานบริหารงานทั่วไป

ที่	โครงการ	วัตถุประสงค์	เป้าหมาย (ผลผลิตของ โครงการ)	งบประมาณและที่มา				ตัวชี้วัด (KPI)	ผลที่คาดว่าจะ จะได้รับ	หน่วยงาน รับผิดชอบ หลัก	หน่วยงานที่ขอรับ เงินอุดหนุน
				2561 (บาท)	2562 (บาท)	2563 (บาท)	2564 (บาท)				
2	โครงการอบรม ทบทวนผู้ประสานพลัง แผ่นดิน ศูนย์ ปฏิบัติการป้องกันและ ปราบปราม ยาเสพติดอำเภอ บ้านแหลม	-เพื่อกระตุ้นย้ำเตือน ให้ผู้ประสานพลัง แผ่นดินระดับหมู่บ้าน ได้ตระหนักถึงบทบาท และภารกิจที่ได้รับ มอบหมาย	-สนับสนุนงบประมาณ จัดอบรมทบทวนผู้ ประสานพลังแผ่นดิน ระดับหมู่บ้าน จำนวน 1,825 คน (หมู่บ้านละ 25 คน)	17,000	17,000	17,000	17,000	-ร้อยละของ ผู้เข้ารับการ อบรมเทียบ กับกลุ่ม เป้าหมาย	-ผู้ประสานพลังแผ่นดิน ระดับหมู่บ้านมีความรู้ เพิ่มเติมในการดำเนิน การสร้างหมู่บ้าน/ชุมชน เข้มแข็งอย่างยั่งยืนและ มีทักษะเพิ่มขึ้นในการ RE-X-RAY ข้อมูลผู้ค้า ผู้เสพ ผู้ติดยาเสพติด	สำนักปลัดฯ	อำเภอบ้านแหลม (ศูนย์ปฏิบัติการ ป้องกันและปราบ ปรามยาเสพติด อำเภอบ้านแหลม)
3	โครงการจัดระเบียบ สังคมแบบบูรณาการ ศูนย์ปฏิบัติการป้องกัน และปราบปราม ยาเสพติดอำเภอ บ้านแหลม	-เพื่อควบคุมพื้นที่เสี่ยง และป้องกันแหล่งแพร่ ระบาดของยาเสพติด	-สนับสนุนงบประมาณ เป็นค่าจัดซื้อชุดตรวจ สารเสพติด รวม จำนวน 1,100 ชุด และจัดทำ ป้ายประชาสัมพันธ์ แจ้งเบาะแส จำนวน 10 แผ่น	7,000	7,000	7,000	7,000	-จัดซื้อชุด ตรวจ สาร เสพติดและ จัดทำป้าย ประชา สัมพันธ์แจ้ง เบาะแสได้ ตาม เป้าหมาย	-ผู้ประสานพลังแผ่นดิน ระดับหมู่บ้านมีความรู้ เพิ่มเติมในการดำเนิน การสร้างหมู่บ้าน/ชุมชน เข้มแข็งอย่างยั่งยืนและ มีทักษะเพิ่มขึ้นในการ RE-X-RAY ข้อมูลผู้ค้า ผู้เสพ ผู้ติดยาเสพติด	สำนัก ปลัดฯ	อำเภอ บ้านแหลม (ศูนย์ปฏิบัติ การ ป้องกันและปราบ ปรามยา เสพติด อำเภอ บ้านแหลม)
รวม 3 โครงการ		-	-	33,000	33,000	33,000	33,000	-	-	-	-

ก.ยุทธศาสตร์การพัฒนาจังหวัดเพชรบุรีที่ 1 การเสริมสร้างความมั่นคง สันติสุขและสังคมคุณภาพที่ยั่งยืนด้วยหลักปรัชญาของเศรษฐกิจพอเพียง  
 ข.ยุทธศาสตร์การพัฒนาขององค์กรปกครองส่วนท้องถิ่นในเขตจังหวัดเพชรบุรีที่ 2 การพัฒนาด้านส่งเสริมคุณภาพชีวิต  
 2.ยุทธศาสตร์การพัฒนาเทศบาลตำบลบ้านแหลมที่ 2 การพัฒนาและส่งเสริมคุณภาพชีวิตของประชาชน

### 2.2 แผนงานการศึกษา

ที่	โครงการ	วัตถุประสงค์	เป้าหมาย (ผลผลิตของ โครงการ)	งบประมาณและที่มา				ตัวชี้วัด (KPI)	ผลที่คาดว่าจะ ได้รับ	หน่วยงาน รับผิดชอบหลัก	หน่วยงานที่ขอรับ เงินอุดหนุน
				2561 (บาท)	2562 (บาท)	2563 (บาท)	2564 (บาท)				
1	โครงการเงินอุดหนุน สำหรับสนับสนุน อาหารกลางวันให้ แก่โรงเรียนในสังกัด สำนักงานคณะ กรรมการการ ศึกษาขั้นพื้นฐาน (สพฐ.)	-เพื่อสนับสนุน เป็นค่าอาหาร กลางวันเด็ก นักเรียนตามที่ กรมส่งเสริมฯ แจ้งการจัดสรร	-โรงเรียนวัดต้นสน -โรงเรียนวัดในกลาง -โรงเรียนบ้านแหลม (โดยใช้อยอดจำนวน นักเรียน ณ วันที่ 10 มิถุนายน ของทุกปี)	1,332,000	1,332,000	1,332,000	1,332,000	-ร้อยละของ นักเรียนกลุ่ม เป้าหมาย ที่ได้รับ บริการ อาหาร กลางวัน	-นักเรียนกลุ่ม เป้าหมาย ได้รับ บริการอาหาร กลางวันอย่าง เพียงพอและ เหมาะสม	กองการศึกษา	รร.วัดต้นสน รร.วัดในกลาง รร.บ้านแหลม
	รวม 1 โครงการ	-	-	4,280,000	4,280,000	4,280,000	4,280,000	-	-	-	-

ก.ยุทธศาสตร์การพัฒนาจังหวัดเพชรบุรีที่ 1 การเสริมสร้างความมั่นคง สันติสุขและสังคมคุณภาพที่ยั่งยืนด้วยหลักปรัชญาของเศรษฐกิจพอเพียง

ข.ยุทธศาสตร์การพัฒนาขององค์กรปกครองส่วนท้องถิ่นในเขตจังหวัดเพชรบุรีที่ 3 การพัฒนาด้านการจัดระเบียบชุมชน สังคมและการรักษาความสงบเรียบร้อย

2.ยุทธศาสตร์การพัฒนาเทศบาลตำบลบ้านแหลมที่ 2 การพัฒนาและส่งเสริมคุณภาพชีวิตของประชาชน

### 2.3 แผนงานสร้างความเข้มแข็งของชุมชน

ที่	โครงการ	วัตถุประสงค์	เป้าหมาย (ผลผลิตของโครงการ)	งบประมาณและที่มา				ตัวชี้วัด (KPI)	ผลที่คาดว่าจะได้รับ	หน่วยงาน รับผิดชอบ หลัก	หน่วยงานที่ขอรับ เงินอุดหนุน
				2561 (บาท)	2562 (บาท)	2563 (บาท)	2564 (บาท)				
1	โครงการจัดการสัตว์ป่า คุ้มครอง(ลิงแสม)นอก พื้นที่ป่าอนุรักษ์ภายใต้ พระราช บัญญัติสงวน และคุ้มครองสัตว์ป่า พ.ศ.2535 ในท้องที่ สำนักงานเทศบาล ตำบลบ้านแหลม ประจำปีงบประมาณ 2561	-เพื่อลดปัญหา ความเดือด ร้อน จากการรบกวน ของลิงและ โรคติดต่อ ระหว่างคนกับลิง	-สนับสนุนงบประมาณเป็น ค่าดำเนินการดังนี้ 1.ค่าดักจับและขนย้ายลิง จำนวน 200 ตัว 2.ค่ายาและเวชภัณฑ์ทาง การแพทย์สำหรับการทำ หมันลิง จำนวน 200 ตัว 3.ค่าอาหารลิงระหว่างทำ หมัน กักกันโรคและฟื้นฟู สุขภาพลิง จำนวน 200 ตัว	440,000	-	-	-	-ร้อยละของ จำนวนประชากร ลิงที่ได้รับการ ดำเนินการตาม เป้าหมาย	-ลดปัญหาการ เฝ้าระวังในการ ดูแลทรัพย์สิน ของประชาชน จากการรบกวน ของลิง	สำนัก ปลัดฯ	เขตห้าม ล่าสัตว์ป่าพันท้าย นรสิงห์
	รวม 1 โครงการ	-	-	400,000				-	-	-	-

ก.ยุทธศาสตร์การพัฒนาจังหวัดเพชรบุรีที่ 4 การพัฒนาเมืองการค้า การผลิต การบริการและอุตสาหกรรมการท่องเที่ยวที่มีคุณภาพ  
 ข.ยุทธศาสตร์การพัฒนาขององค์กรปกครองส่วนท้องถิ่นในเขตจังหวัดเพชรบุรีที่ 6 การพัฒนาด้านศิลปะ วัฒนธรรม จารีตประเพณีและภูมิปัญญาท้องถิ่น  
 2.ยุทธศาสตร์การพัฒนาเทศบาลตำบลบ้านแหลมที่ 2 การพัฒนาและส่งเสริมคุณภาพชีวิตของประชาชน

#### 2.4 แผนงานการศาสนาวัฒนธรรมและนันทนาการ

ที่	โครงการ	วัตถุประสงค์	เป้าหมาย (ผลผลิตของโครงการ)	งบประมาณและที่มา				ตัวชี้วัด (KPI)	ผลที่คาดว่าจะได้รับ	หน่วยงาน รับผิดชอบหลัก	หน่วยงานที่ขอรับ เงินอุดหนุน
				2561 (บาท)	2562 (บาท)	2563 (บาท)	2564 (บาท)				
1	โครงการจัดกิจกรรมร่วมงานพระนครคีรีอำเภอบ้านแหลม จังหวัดเพชรบุรี	-เพื่อร่วมสืบสานและฟื้นฟูอารังไว้ซึ่งขนบธรรมเนียม ศิลปะ วัฒนธรรม ประเพณีอันดีงามของชาวจังหวัดเพชรบุรี ซึ่งทรงคุณค่า ทั้งในเชิงประวัติศาสตร์ และโบราณคดีให้ปรากฏแก่สายตาประชาชนชาติ	-สนับสนุนงบประมาณในการจ้างเหมาตกแต่งรถ ขบวนแห่ 2 คัน ประกอบด้วย ขบวนใหญ่ 1 คันและ ขบวนย่อย 1 คัน จ้างเหมา รถปั่นไฟสำหรับรถที่เข้าร่วมขบวนแห่ทั้ง 2 คัน และจ้างเหมาจัดทำป้าย คำขวัญเข้าร่วมขบวนแห่เปิดงานพระนครคีรี (ช่วงประมาณเดือน กุมภาพันธ์ของทุกปี)	40,000	40,000	40,000	40,000	-จัดขบวนรถตกแต่งเข้าร่วมขบวนแห่เปิดงานพระนครคีรีได้ตามเป้าหมาย	-ช่วยสร้างชื่อเสียงเกียรติภูมิของจังหวัดเพชรบุรีให้เป็นที่รู้จักอย่างแพร่หลาย กว้างขวางทั้งชาวไทยและชาวต่างประเทศ	กองการศึกษา	อำเภอ บ้านแหลม (ที่ทำการปกครอง อำเภอบ้านแหลม)

ก.ยุทธศาสตร์การพัฒนาจังหวัดเพชรบุรีที่ 4 การพัฒนาเมืองการค้า การผลิต การบริการและอุตสาหกรรมการท่องเที่ยวที่มีคุณภาพ  
 ข.ยุทธศาสตร์การพัฒนาขององค์กรปกครองส่วนท้องถิ่นในเขตจังหวัดเพชรบุรีที่ 6 การพัฒนาด้านศิลปะ วัฒนธรรม จารีตประเพณีและภูมิปัญญาท้องถิ่น  
 2.ยุทธศาสตร์การพัฒนาเทศบาลตำบลบ้านแหลมที่ 2 การพัฒนาและส่งเสริมคุณภาพชีวิตของประชาชน  
 2.4 แผนงานการศาสนาวัฒนธรรมและนันทนาการ

ที่	โครงการ	วัตถุประสงค์	เป้าหมาย (ผลผลิตของโครงการ)	งบประมาณและที่มา				ตัวชี้วัด (KPI)	ผลที่คาดว่าจะได้รับ	หน่วยงาน รับผิดชอบหลัก	หน่วยงานที่ขอรับ เงินอุดหนุน
				2561 (บาท)	2562 (บาท)	2563 (บาท)	2564 (บาท)				
2	โครงการจัดงานเปิดโลกทะเลโคลน	-เพื่อส่งเสริมการท่องเที่ยว -เพื่อกระตุ้นเศรษฐกิจและส่งเสริมรายได้ให้ชาวอำเภอบ้านแหลม โดยนำสินค้าที่ผลิตขึ้นในพื้นที่ ขายให้กับนักท่องเที่ยวโดยตรง	-สนับสนุนงบประมาณในการจัดตกแต่งสถานที่จัดงาน การประชาสัมพันธ์การจัดงาน การจัดมหรสพและการจัดกิจกรรมการแข่งขันประเภทต่างๆในงาน (ระหว่างเดือนเมษายนของทุกปี)	80,000	80,000	80,000	80,000	-จัดงานเปิดโลกทะเลโคลนได้ตามเป้าหมาย	-ชื่อเสียงและสินค้า ของอำเภอบ้านแหลม เป็นที่รู้จัก -ประชาชนในพื้นที่มีรายได้เพิ่มขึ้น	กองการศึกษา	อำเภอ บ้านแหลม (ที่ทำการปกครอง อำเภอบ้านแหลม)
รวม 2 โครงการ		-	-	120,000	120,000	120,000	120,000	-	-	-	-



รายละเอียดโครงการพัฒนา  
แผนพัฒนาท้องถิ่นสี่ปี (พ.ศ.2561 - 2564)  
สำหรับประสานโครงการพัฒนาองค์การบริหารส่วนจังหวัด  
เทศบาลตำบลบ้านแหลม

ก.ยุทธศาสตร์จังหวัดเพชรบุรีที่ 4 การพัฒนาเมือง การค้า การผลิต การบริการและอุตสาหกรรมการท่องเที่ยวที่มีคุณภาพ

ข.ยุทธศาสตร์การพัฒนาขององค์กรปกครองส่วนท้องถิ่นในเขตจังหวัดเพชรบุรีที่ 1 การพัฒนาด้านโครงสร้างพื้นฐาน

1.ยุทธศาสตร์การพัฒนาเทศบาลตำบลบ้านแหลมที่ ๑ การพัฒนาโครงสร้างพื้นฐานและการพัฒนาเมือง

1.1 แผนงานอุตสาหกรรมและการโยธา

ที่	โครงการ	วัตถุประสงค์	เป้าหมาย (ผลผลิตของโครงการ)	งบประมาณและที่ผ่านมา				ตัวชี้วัด (KPI)	ผลที่คาดว่าจะได้รับ	หน่วยงาน รับผิดชอบหลัก
				2561 (บาท)	2562 (บาท)	2563 (บาท)	2564 (บาท)			
1	โครงการเสริมผิวจราจร แอสฟัลต์ติกคอนกรีต พร้อมก่อสร้างราง ระบายน้ำและทางเท้า ถนนบ้านแหลม-บาง ตะบูน ตั้งแต่ กม. 12+600 – กม.14 +168 หมู่ที่ 7	-เพื่อยกระดับผิว จราจร -เพื่อแก้ไขปัญหา น้ำทะเลท่วมขัง ผิวจราจรเวลาที่ น้ำทะเลหนุน -เพื่อรับน้ำจากผิว จราจรและช่วยการ ระบายน้ำจากเขต ชุมชน	เสริมผิวแอสฟัลต์ติกคอนกรีต กว้าง 16.00 เมตร ยาว 1,568.00 เมตร หนา 0.05 เมตร พื้นที่รวมไม่น้อยกว่า 25,088 ตารางเมตร	25,000,000	-	-	-	-ถนน รางระบาย น้ำและทางเท้า ได้รับการก่อสร้าง ตามเป้าหมาย	-เวลาน้ำทะเลหนุนไม่มี น้ำท่วมขังผิวจราจร -ประชาชนมีความ ปลอดภัยในการใช้ถนน -น้ำเสียจากครัวเรือน และจากผิวจราจรมีช่อง ทางการระบายไม่มีน้ำ ท่วมขังในที่หรือทาง สาธารณะ	กองช่าง
	รวม 1 โครงการ	-	-	25,000,000	-	-	-	-	-	

บัญชีครุภัณฑ์  
แผนพัฒนาท้องถิ่นสี่ปี (พ.ศ.2561 – 2564)

เทศบาลตำบลบ้านแหลม

ที่	แผนงาน	หมวด	ประเภท	วัตถุประสงค์	เป้าหมาย (ผลผลิตของครุภัณฑ์)	งบประมาณและที่ผ่านมา				หน่วยงาน รับผิดชอบ หลัก
						2561 (บาท)	2562 (บาท)	2563 (บาท)	2564 (บาท)	
1	บริหารงานทั่วไป	ค่า ครุภัณฑ์	ครุภัณฑ์ สำนักงาน	-เพื่อให้บริการประชาชนที่ เข้าไปใช้บริการในท้องถิ่น ความรู้ของเทศบาล	-จัดซื้อเครื่องปรับอากาศแบบแยกส่วน ชนิดติดผนัง (มีระบบฟอกอากาศ) ขนาด 12,000 บีทียู จำนวน 1 เครื่อง	17,000	-	-	-	สำนัก ปลัดฯ
2	บริหารงานทั่วไป	ค่า ครุภัณฑ์	ครุภัณฑ์ คอมพิวเตอร์	-เพื่อให้บริการประชาชนที่ เข้าไปใช้บริการในท้องถิ่น ความรู้ของเทศบาล	-จัดซื้อเครื่องคอมพิวเตอร์สำหรับ สำนักงาน จำนวน 1 เครื่อง	16,000	-	-	-	สำนัก ปลัดฯ
3	บริหารงานทั่วไป	ค่า ครุภัณฑ์	ครุภัณฑ์ คอมพิวเตอร์	-เพื่อให้บริการประชาชนที่ เข้าไปใช้บริการในท้องถิ่น ความรู้ของเทศบาล	-จัดซื้อเครื่องพิมพ์ชนิดเลเซอร์หรือ ชนิด LED ขาวดำ (18 หน้าต่อนาที) จำนวน 1 เครื่อง	3,300	-	-	-	สำนัก ปลัดฯ
4	บริหารงานทั่วไป	ค่า ครุภัณฑ์	ครุภัณฑ์ คอมพิวเตอร์	-เพื่อให้บริการประชาชนที่ เข้าไปใช้บริการในท้องถิ่น ความรู้ของเทศบาล	-จัดซื้อเครื่องสำรองไฟ จำนวน 1 เครื่อง	2,800	-	-	-	สำนัก ปลัดฯ
5	การรักษาความ สงบภายใน	ค่า ครุภัณฑ์	ครุภัณฑ์ ยานพาหนะ และขนส่ง	-เพื่อให้มีเครื่องมือ เครื่องใช้ในการให้บริการ ประชาชนด้านการบรรเทา สาธารณภัยที่เพียงพอและ เหมาะสม	-จัดซื้อรถบรรทุก (ดีเซล) แบบบรรทุก น้ำ ขนาด 6 ตัน 6 ล้อ จำนวน 1 คัน	2,500,000	-	-	-	สำนัก ปลัดฯ

**บัญชีครุภัณฑ์**  
**แผนพัฒนาท้องถิ่นสี่ปี (พ.ศ.2561 – 2564)**  
**เทศบาลตำบลบ้านแหลม**

ที่	แผนงาน	หมวด	ประเภท	วัตถุประสงค์	เป้าหมาย (ผลผลิตของครุภัณฑ์)	งบประมาณและที่ผ่านมา				หน่วยงาน รับผิดชอบ หลัก
						2561 (บาท)	2562 (บาท)	2563 (บาท)	2564 (บาท)	
6	การรักษาความ สงบภายใน	ค่า ครุภัณฑ์	ครุภัณฑ์ ไฟฟ้าและ วิทยุ	-เพื่อให้มีเครื่องมือเครื่องใช้ ในการเฝ้าระวังความปลอดภัย ภัยแก่ประชาชนในจุดที่เป็น พื้นที่เสี่ยงในเขตเทศบาล	-ติดตั้งกล่องวงจรปิดระยะที่ 1 -จัดซื้อกล่องวงจรปิดชนิดเครือข่าย แบบมุมมองคงที่สำหรับติดตั้ง ภายนอกอาคาร แบบที่ 3 จำนวน 6 ตัว พร้อมติดตั้งบริเวณสามแยกหน้า เทศบาลทางเข้าหมู่ที่ 8 และบริเวณ สามแยกกิ่งแก้ว พร้อมอุปกรณ์ บันทึกภาพผ่านเครือข่ายแบบ 16 ช่อง จำนวน 1 ชุด อุปกรณ์กระจาย สัญญาณ (L2 Switch) ขนาด 16 ช่อง จำนวน 1 ชุด จอภาพแบบ LED ขนาดไม่ต่ำกว่า 21.5 นิ้ว จำนวน 1 เครื่อง เครื่องสำรองไฟฟ้า ขนาด 1 KVA และขนาด 800 VA จำนวนอย่างละ 1 เครื่อง พร้อม อุปกรณ์ประกอบในการติดตั้งและ เดินสายสัญญาณ	496,000	-	-	-	สำนัก ปลัดฯ

**บัญชีครุภัณฑ์**  
**แผนพัฒนาท้องถิ่นสี่ปี (พ.ศ.2561 – 2564)**  
**เทศบาลตำบลบ้านแหลม**

ที่	แผนงาน	หมวด	ประเภท	วัตถุประสงค์	เป้าหมาย (ผลผลิตของครุภัณฑ์)	งบประมาณและที่ผ่านมา				หน่วยงาน รับผิดชอบ หลัก
						2561 (บาท)	2562 (บาท)	2563 (บาท)	2564 (บาท)	
7	การศึกษา	ค่า ครุภัณฑ์	ครุภัณฑ์ สำนักงาน	-เพื่อให้มีเครื่องมือเครื่องใช้ เพียงพอแก่การปฏิบัติงาน	-จัดซื้อโต๊ะวางคอมพิวเตอร์ขนาด กว้างไม่น้อยกว่า 80 ซม.ยาวไม่น้อย กว่า 120 ซม. สูงไม่น้อยกว่า 75 ซม. จำนวน 2 ตัวๆละ 1,500 บาท	3,000	-	-	-	กองการศึกษา
8	การศึกษา	ค่า ครุภัณฑ์	ครุภัณฑ์ สำนักงาน	-เพื่อให้มีเครื่องมือเครื่องใช้ เพียงพอแก่การปฏิบัติงาน	-จัดซื้อเก้าอี้ขาเหล็กสำหรับ ผู้ปฏิบัติงานเครื่องคอมพิวเตอร์ จำนวน 1 ตัว	1,500	-	-	-	กองการศึกษา
9	การศึกษา	ค่า ครุภัณฑ์	ครุภัณฑ์ สำนักงาน	-เพื่อช่วยบรรเทาความร้อน แก่นักเรียนในห้องเรียน	-จัดซื้อพัดลมโคจรขนาด 16 นิ้ว พร้อมติดตั้ง จำนวน 4 ตัวๆละ 3,000 บาท	12,000	-	-	-	กองการศึกษา
10	การศึกษา	ค่า ครุภัณฑ์	ครุภัณฑ์ งานบ้าน งานครัว	-เพื่อให้เด็กนักเรียนมีน้ำ สะอาดไว้ดื่ม	-จัดซื้อเครื่องกรองน้ำ 3 ชั้นตอน พร้อมติดตั้ง จำนวน 1 เครื่อง	5,000	-	-	-	กองการศึกษา
11	การศึกษา	ค่า ครุภัณฑ์	ครุภัณฑ์ ดนตรีและ นาฏศิลป์	-เพื่อให้ให้นักเรียนมีอุปกรณ์ การเรียน	-จัดซื้อซอด้วง จำนวน 2 คันๆละ 3,000 บาท	6,000	-	-	-	กองการศึกษา
12	การศึกษา	ค่า ครุภัณฑ์	ครุภัณฑ์ ดนตรีและ นาฏศิลป์	-เพื่อให้ให้นักเรียนมีอุปกรณ์ การเรียน	-จัดซื้อซออู้ จำนวน 2 คันๆละ 4,000 บาท	8,000	-	-	-	กองการศึกษา

**บัญชีครุภัณฑ์**  
**แผนพัฒนาท้องถิ่นสี่ปี (พ.ศ.2561 – 2564)**

**เทศบาลตำบลบ้านแหลม**

ที่	แผนงาน	หมวด	ประเภท	วัตถุประสงค์	เป้าหมาย (ผลผลิตของครุภัณฑ์)	งบประมาณและที่ผ่านมา				หน่วยงาน รับผิดชอบ หลัก
						2561 (บาท)	2562 (บาท)	2563 (บาท)	2564 (บาท)	
13	การศึกษา	ค่า ครุภัณฑ์	ครุภัณฑ์ คอมพิวเตอร์	-เพื่อให้มีเครื่องมือเครื่องใช้ เพียงพอแก่การปฏิบัติงาน	-จัดซื้อเครื่องคอมพิวเตอร์สำหรับ สำนักงาน จำนวน 2 เครื่องๆละ 16,000 บาท	32,000	-	-	-	กองการศึกษา
14	การศึกษา	ค่า ครุภัณฑ์	ครุภัณฑ์ คอมพิวเตอร์	-เพื่อให้มีเครื่องมือเครื่องใช้ เพียงพอแก่การปฏิบัติงาน	-จัดซื้อเครื่องสำรองไฟ จำนวน 2 เครื่องๆละ 2,800 บาท	5,600	-	-	-	กองการศึกษา
15	การศึกษา	ค่า ครุภัณฑ์	ครุภัณฑ์ คอมพิวเตอร์	-เพื่อให้มีเครื่องมือเครื่องใช้ เพียงพอแก่การปฏิบัติงาน	-จัดซื้อเครื่องพิมพ์ Multifunction แบบฉีดหมึก (Inkjet) จำนวน 6 เครื่องๆละ 7,700 บาท	46,200	-	-	-	กองการศึกษา
16	สาธารณสุข	ค่า ครุภัณฑ์	ครุภัณฑ์ ยานพาหนะ	-เพื่อให้มียานพาหนะ ในการออกตรวจความ สะอาดถนนและพื้นที่ สาธารณะ	-จัดซื้อรถจักรยานยนต์ขนาด 110 ซีซี แบบเกียร์ธรรมดา จำนวน 1 คัน	-	38,000	-	-	กอง สาธารณสุขฯ
17	สาธารณสุข	ค่า ครุภัณฑ์	ครุภัณฑ์ ยานพาหนะ	-เพื่อใช้ในการเก็บขนเศษผัก ผลไม้ เศษอาหาร เพื่อนำไป ผลิตปุ๋ยอินทรีย์และปุ๋ยน้ำ ชีวภาพ	-จัดซื้อรถพ่วงข้างรถจักรยานยนต์ ทำจากเหล็ก 6 หุน ล้อตุ๊กๆด้านใน กว้าง 65 ซม. จำนวน 1 คัน	-	12,000	-	-	กอง สาธารณสุขฯ
18	การศาสนา วัฒนธรรมและ นันทนาการ	ค่า ครุภัณฑ์	ครุภัณฑ์ สำนักงาน	-เพื่อบริการประชาชนที่ไปใช้ บริการเครื่องออกกำลังกาย และสนามเด็กเล่นของ เทศบาล	-จัดซื้อเก้าอี้หินอ่อน ขนาดหน้าเก้าอี้ ไม่น้อยกว่า 35x80 ซม.สูง 37 ซม. จำนวน 10 ตัวๆละ 600 บาท	6,000	-	-	-	กองการศึกษา
<b>รวม</b>				-	-	<b>3,160,400</b>	<b>50,000</b>	-	-	-

## ➤ ส่วนที่ 5 การติดตามและประเมินผลโครงการ

### 5.1 กรอบและแนวทางในการติดตามและประเมินผล

เทศบาลตำบลบ้านแหลม ได้ถือปฏิบัติตามระเบียบกระทรวงมหาดไทยว่าด้วยการจัดทำแผนพัฒนาขององค์กรปกครองส่วนท้องถิ่น พ.ศ.2548 หมวด 6 การติดตามและประเมินผลแผนพัฒนาเทศบาล ข้อ 28 โดยนายกเทศมนตรีตำบลบ้านแหลม มีคำสั่งแต่งตั้งคณะกรรมการติดตามและประเมินผลแผนพัฒนาเทศบาลตำบลบ้านแหลม ตามคำสั่งเทศบาลตำบลบ้านแหลม ที่ 361/2557 ลงวันที่ 15 ธันวาคม 2557

#### ★ การกำหนดช่วงเวลาในการติดตามและประเมินผล

คณะกรรมการติดตามและประเมินผล ได้มีมติให้กำหนดช่วงเวลาในการติดตามและประเมินผล เป็นรายปี แยกตามยุทธศาสตร์การพัฒนา เมื่อสิ้นสุดช่วงเวลาของแผนพัฒนาเทศบาลสามปี (พ.ศ.2560-2562) และเทศบาลจะสำรวจความพึงพอใจต่อผลการดำเนินงานของเทศบาลในแต่ละยุทธศาสตร์และในภาพรวมตามแบบประเมินที่ปรากฏในคู่มือการติดตามและประเมินผลการจัดทำและแปลงแผนไปสู่การปฏิบัติขององค์กรปกครองส่วนท้องถิ่นให้แล้วเสร็จและนำเสนอต่อคณะกรรมการติดตามและประเมินผล คณะกรรมการติดตามและประเมินผลจะได้สรุปรวบรวมและเสนอความเห็นประกอบการรายงานผลต่อนายกเทศมนตรี เพื่อนายกเทศมนตรีนำเสนอต่อสภาเทศบาล คณะกรรมการพัฒนาเทศบาล และประกาศผลการติดตามและประเมินผลแผนพัฒนาเทศบาลให้ประชาชนทราบโดยทั่วกัน ภายในเดือนธันวาคมของทุกปี

### 5.2 ระเบียบวิธีการติดตามและประเมินผล

#### ★ ระเบียบ

การติดตามและประเมินผลแผนพัฒนาเทศบาล ถือปฏิบัติตามระเบียบกระทรวงมหาดไทยว่าด้วยการจัดทำแผนพัฒนาขององค์กรปกครองส่วนท้องถิ่น พ.ศ.2548 หมวด 6 การติดตามและประเมินผลแผนพัฒนา

#### ★ วิธีการติดตามและประเมินผล

การกำหนดแนวทางวิธีการติดตามและประเมินผล โดยให้ทุกส่วนการงานของเทศบาลได้รายงานผลการปฏิบัติงานตามแบบที่เทศบาลกำหนดตามความเหมาะสมกับสภาพการณ์และมอบสำนักปลัดเทศบาลงานวิเคราะห์นโยบายและแผน ซึ่งเป็นหน่วยงานที่รับผิดชอบในการจัดทำแผนพัฒนาเทศบาล รวบรวมข้อมูลจากทุกส่วนการงานแยกเป็นแต่ละยุทธศาสตร์นำเสนอคณะกรรมการติดตามและประเมินผลโดยใช้แบบติดตามผลการดำเนินงาน แบบที่ 2 ตามคู่มือการติดตามและประเมินผลการจัดทำและแปลงแผนไปสู่การปฏิบัติขององค์กรปกครองส่วนท้องถิ่นซึ่งกรมส่งเสริมการปกครองท้องถิ่นกำหนดให้เทศบาลฯ ใช้เป็นแนวทางปฏิบัติในการติดตามและประเมินผล ทั้งนี้ให้ระบุผลผลิตและผลลัพธ์ในการดำเนินงานแต่ละโครงการหรือกิจกรรม โดยให้ระบุตัวชี้วัดที่ใช้ในการประเมินผลโครงการให้ชัดเจนแยกการประเมินผลเป็นประเมินผลเชิงปริมาณโดยพิจารณาจากจำนวนโครงการในแผนพัฒนาเทศบาลสามปี(พ.ศ.2560-2562) ที่นำไปสู่การปฏิบัติและการประเมินผลเชิงคุณภาพ โดยการวัดความสำเร็จ ประสิทธิภาพและประสิทธิผลของโครงการหรือกิจกรรมที่ปฏิบัติจากตัวชี้วัดและการประเมินโครงการจากผู้รับบริการ

### 5.3 กำหนดเครื่องมือที่ใช้ในการติดตามและประเมินผล

เทศบาลตำบลบ้านแหลม ได้กำหนดแบบติดตามผลการดำเนินงานตามแบบประเมินที่ปรากฏในคู่มือการติดตามและประเมินผลการจัดทำและแปลงแผนไปสู่การปฏิบัติขององค์กรปกครองส่วนท้องถิ่น ซึ่งผ่านความเห็นชอบของคณะกรรมการติดตามและประเมินผลแผนพัฒนาเทศบาลตำบลบ้านแหลม โดยใช้เป็นเครื่องมือที่สามารถนำไปใช้ในการติดตามความก้าวหน้าในการดำเนินงานของเทศบาลตำบลบ้านแหลมตามแผนยุทธศาสตร์ที่กำหนด (แบบที่ 2) แบบติดตามผลการดำเนินงานขององค์กรปกครองส่วนท้องถิ่น โดยดำเนินการติดตามผลการดำเนินงานตามแผนพัฒนาเทศบาลจากทุกส่วนงานตามที่คณะกรรมการติดตามและประเมินผลกำหนด โดยติดตามผลการดำเนินงาน และการเบิกจ่ายงบประมาณ ตลอดจนผลการดำเนินงาน และการเบิกจ่ายงบประมาณ ตามโครงการที่ได้รับเงินอุดหนุนเฉพาะกิจ

เมื่อสิ้นสุดช่วงเวลาของแผนยุทธศาสตร์ในแต่ละปี เทศบาลจะดำเนินการประเมินผลการดำเนินงานตามคู่มือการติดตามและประเมินผลการจัดทำและแปลงแผนไปสู่การปฏิบัติขององค์กรปกครองส่วนท้องถิ่น(แบบที่ 3) แบบประเมินผลการดำเนินงานตามแผนยุทธศาสตร์ โดยการส่งแบบสำรวจความพึงพอใจให้กับกลุ่มตัวอย่างประชากร จากการคำนวณจำนวนประชากรทั้งหมดในเขตเทศบาล เป็นการประเมิน 2 ส่วน คือการประเมินผลการดำเนินการตามแผนพัฒนาเทศบาลในแต่ละด้านการพัฒนาและการประเมินผลแผนพัฒนาเทศบาลตำบลบ้านแหลม สรุปรวบรวม รายงานต่อนายกเทศมนตรี เพื่อให้นายกเทศมนตรีนำเสนอต่อสภาเทศบาล คณะกรรมการพัฒนาเทศบาลทราบและประกาศให้ประชาชนทราบโดยทั่วกัน