

แผนพัฒนาท้องถิ่น (พ.ศ.2566 - 2570)

ฉบับทบทวน เทศบาลตำบลบ้านแหลม

1/2567



www.Banlaemcity.go.th

สารบัญ

คำนำ	หน้า
ส่วนที่ 1 สภาพทั่วไปและข้อมูลพื้นฐาน	1
1. ด้านกายภาพ	1
2. ด้านการเมือง/การปกครอง.....	5
3. ประชากร.....	6
4. สภาพทางสังคม.....	7
5. ระบบบริการพื้นฐาน.....	9
6. ระบบเศรษฐกิจ.....	11
7. ศาสนา ประเพณี วัฒนธรรม.....	15
8. ทรัพยากรธรรมชาติ.....	18
ส่วนที่ 2 ยุทธศาสตร์องค์การปกครองส่วนท้องถิ่น	19
1. แผนยุทธศาสตร์ชาติ 20 ปี	19
2. แผนพัฒนาเศรษฐกิจและสังคมแห่งชาติฉบับที่ 13.....	33
3. ข้อมูลเบื้องต้นเกี่ยวกับ SDGs.....	44
4. แผนพัฒนาภาค/แผนพัฒนากลุ่มจังหวัด/แผนพัฒนาจังหวัด.....	47
5. ยุทธศาสตร์ขององค์การปกครองส่วนท้องถิ่น.....	64
6. การวิเคราะห์เพื่อพัฒนาท้องถิ่น.....	69
ส่วนที่ 3 การนำแผนพัฒนาท้องถิ่นไปสู่การปฏิบัติ.....	78
1. ยุทธศาสตร์การพัฒนาท้องถิ่นและยุทธศาสตร์ระดับมหภาคเพื่อนำไปสู่การปฏิบัติ.....	78
2. บัญชีโครงการพัฒนาท้องถิ่น	81
- แบบ ผ.01.....	81
- แบบ ผ.01/1.....	85
- แบบ ผ.02.....	86
- แบบ ผ.02/1.....	210
- แบบ ผ.02/2.....	231
- แบบ ผ.03.....	245
ส่วนที่ 4 การติดตามและประเมินผล.....	275
1. การติดตามและประเมินผลยุทธศาสตร์.....	275
2. การติดตามและประเมินผลโครงการ.....	279
3. สรุปผลการพัฒนาท้องถิ่นจากแผนพัฒนาท้องถิ่น พ.ศ.2566-2570.....	283
4. ข้อเสนอแนะในการจัดทำแผนพัฒนาท้องถิ่นในอนาคต.....	284

ส่วนที่ 1

สภาพทั่วไปและข้อมูลพื้นฐาน

1 ด้านกายภาพ

ตราสัญลักษณ์



“เทศบาลตำบลบ้านแหลม”

ความหมายและที่มา

ชื่อที่อยู่บริเวณวงกลมด้านนอก

เดิมตำบลบ้านแหลม มีฐานะเป็นสุขาภิบาล ตั้งอยู่ตำบลบ้านแหลม อำเภอบ้านแหลม จังหวัดเพชรบุรี ต่อมามีการเปลี่ยนแปลงฐานะเป็นเทศบาลตำบล เมื่อวันที่ 25 พฤษภาคม 2542 ในการเปลี่ยนแปลงฐานะเทศบาลยังคงใช้ตราประทับเดิมที่สุขาภิบาลบ้านแหลมใช้อยู่ เพียงแค่ปรับปรุงเปลี่ยนชื่อจาก “สุขาภิบาล” มาเป็น “เทศบาล” เท่านั้น เนื่องจากความหมายของเดิมถูกต้องและสมบูรณ์แล้ว

บริเวณภายในวงกลม

“เรือ” เป็นสัญลักษณ์ดั้งเดิมของอำเภอบ้านแหลม ประกอบกับพื้นที่ของตำบลบ้านแหลมเป็นพื้นที่ติดกับชายทะเล ซึ่งประกอบอาชีพประมง โดยส่วนใหญ่ชาวบ้านมีรายได้จากการหาปลา ตลอดจนสามารถทำรายได้เข้าจังหวัดเพชรบุรีเป็นจำนวนมาก

“แม่น้ำ” ที่ปรากฏอยู่บริเวณวงกลมด้านในบ่งบอกว่า อำเภอบ้านแหลมมีพื้นที่ที่ติดกับชายทะเล

“ดอกจันทร์” ที่อยู่บริเวณวงกลมด้านนอกทั้งสองข้าง เป็นจุดเด่นเน้นความสำคัญของสัญลักษณ์ให้ดูเด่นและงามตายิ่งขึ้น

1.1 ที่ตั้งของเทศบาลตำบลบ้านแหลม

ลักษณะที่ตั้งของเทศบาลตำบลบ้านแหลม ตั้งอยู่ในเขตตำบลบ้านแหลม อำเภอบ้านแหลม จังหวัดเพชรบุรี โดยอยู่ห่างจากกรุงเทพมหานคร ตามเส้นทางถนนพระราม 2 เชื่อมต่อทางหลวงแผ่นดินหมายเลข 4 ถนนเพชรเกษม ผ่านอำเภอย่อย อำเภอมืองเพชรบุรี เป็นระยะทางประมาณ 120 กิโลเมตร จากอำเภอมืองเพชรบุรีสามารถเดินทางไปที่เขตเทศบาลตำบลบ้านแหลมได้ 2 เส้นทาง

เส้นทางที่หนึ่งจากอำเภอมืองเพชรบุรีใช้เส้นทางถนนทางหลวงชนบทหมายเลข 3176 ถนนเพชรบุรี-บ้านแหลม ฝั่งตะวันตก ผ่านตำบลบ้านกุ่ม อำเภอมืองเพชรบุรี ผ่านตำบลบางครก อำเภอบ้านแหลม ถึงพื้นที่เทศบาลตำบลบ้านแหลม เป็นระยะทางประมาณ 15 กิโลเมตร รวมระยะทางจากกรุงเทพมหานครถึงพื้นที่เทศบาลตำบลบ้านแหลม ประมาณ 135 กิโลเมตร

สำหรับเส้นทางที่สองจากอำเภอมืองเพชรบุรี ใช้เส้นทางถนนทางหลวงชนบทหมายเลข 3178 ถนนเพชรบุรี-บ้านแหลม ฝั่งตะวันออก ผ่านตำบลหนองโสน อำเภอมืองเพชรบุรี ผ่านตำบลท่าแร้ง อำเภอบ้านแหลม ถึงพื้นที่เทศบาลตำบลบ้านแหลม เป็นระยะทางประมาณ 13 กิโลเมตร รวมระยะทางจากกรุงเทพมหานครถึงพื้นที่เทศบาลตำบลบ้านแหลม ประมาณ 133 กิโลเมตร ซึ่งทั้งสองเส้นทางเป็นเส้นทางหลัก

ปัจจุบันมีเส้นทางลัดเข้าสู่อำเภอบ้านแหลมโดยไม่ต้องเดินทางผ่านอำเภอย่อยและอำเภอมืองเพชรบุรี โดยใช้เส้นทางถนนพระราม 2 จากกรุงเทพมหานคร ถึงตำบลคลองโคน อำเภอมืองสมุทรสงคราม จังหวัดสมุทรสงคราม เลี้ยวซ้ายเข้าสู่ถนนทางหลวงชนบทหมายเลข 35 (ทางแยกอยู่ติดกับสถานีบริการน้ำมัน ปตท.คลองโคน) ผ่านตำบลคลองโคน อำเภอมืองสมุทรสงคราม จังหวัดสมุทรสงคราม ผ่านตำบลยี่สาร อำเภอมืองจังหวัดสมุทรสงคราม ผ่านตำบลบางตะบูน อำเภอบ้านแหลม เข้าสู่พื้นที่เทศบาลตำบลบ้านแหลม เป็นระยะทางประมาณ 29 กิโลเมตร รวมระยะทางจากกรุงเทพมหานคร ถึงพื้นที่เทศบาลตำบลบ้านแหลม อำเภอบ้านแหลม จังหวัดเพชรบุรี เป็นระยะทางประมาณ 100 กิโลเมตร

ค่าพิกัดที่ตั้งเขตเทศบาลตำบลบ้านแหลมอยู่ที่

ละติจูด : 13.216592 ลองจิจูด : 99.976611

ที่ตั้งของสำนักงานเทศบาลตำบลบ้านแหลม

ตั้งอยู่เลขที่ 99 หมู่ที่ 7 ตำบลบ้านแหลม อำเภอบ้านแหลม จังหวัดเพชรบุรี

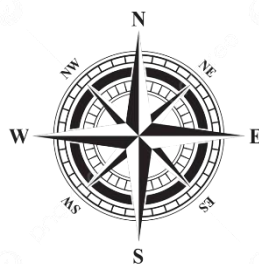

อาณาเขตของเทศบาลตำบลบ้านแหลม

ทิศเหนือ	ติดต่อกับ	อบต.บ้านแหลม
ทิศใต้	ติดต่อกับ	อบต.บ้านแหลม และ อบต.บางครก
ทิศตะวันออก	ติดต่อกับ	อบต.บ้านแหลม และทะเลอ่าวไทย
ทิศตะวันตก	ติดต่อกับ	อบต.บ้านแหลม และ อบต.บางครก

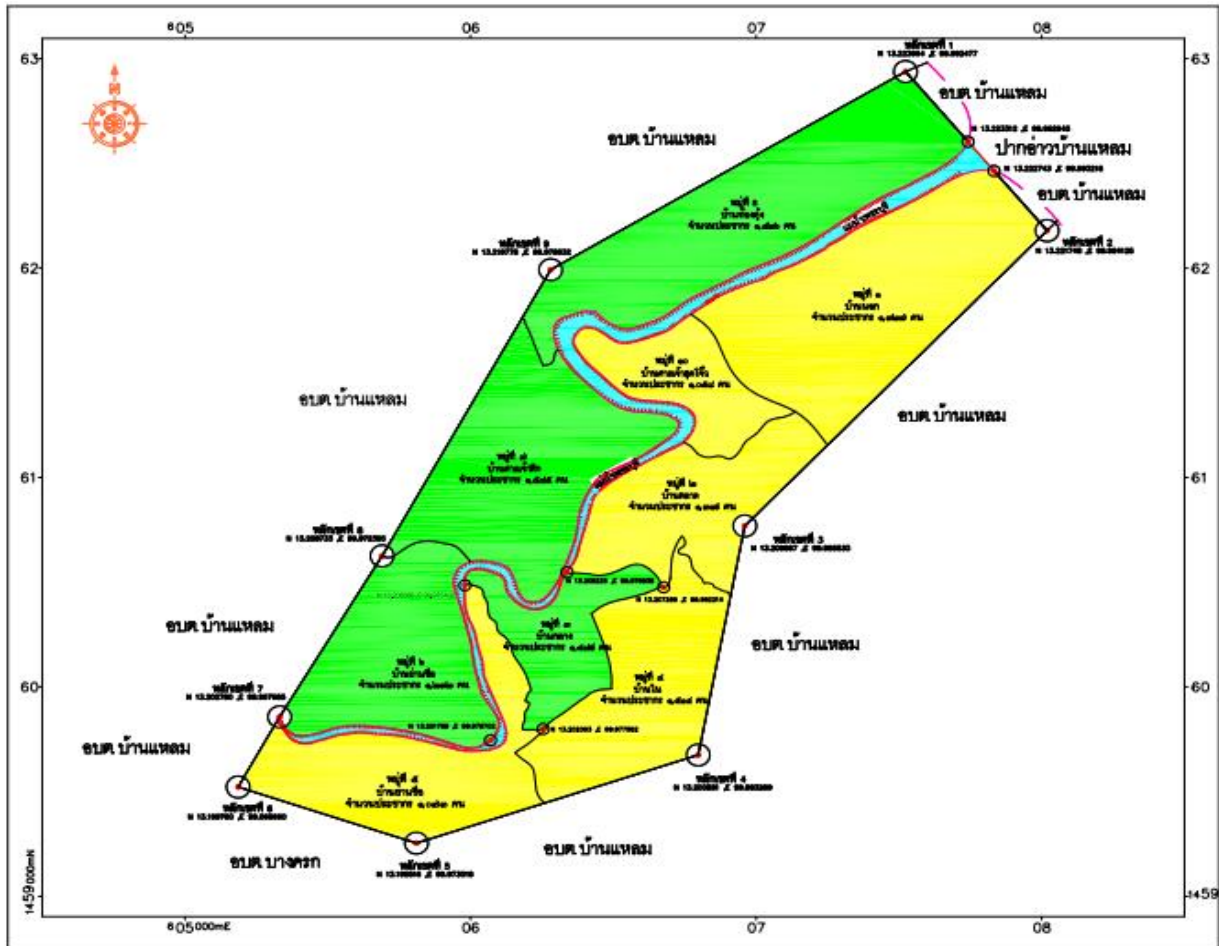

1.2 ลักษณะภูมิประเทศ

เทศบาลตำบลบ้านแหลม มีลักษณะภูมิประเทศเป็นที่ราบลุ่มชายฝั่งทะเลมีพื้นที่ 5.23 ตารางกิโลเมตร หรือประมาณ 3,268 ไร่ มีแม่น้ำเพชรบุรีไหลผ่านเขตเทศบาลจากทางทิศตะวันตกไปทางทิศตะวันออก ช่วงที่แม่น้ำเพชรบุรีไหลผ่านเขตเทศบาลเป็นระยะทางประมาณ 5 กิโลเมตร และไหลลงทะเลที่ปากอ่าวบ้านแหลม ในพื้นที่เขตเทศบาลตำบลบ้านแหลม ช่วงที่แม่น้ำเพชรบุรีไหลผ่าน เขตเทศบาล มีคลองที่แยกจากแม่น้ำเพชรบุรีอีกจำนวน 15 สาย ได้แก่ คลองข้างวัดอูตมิงค์ คลองหลังวัดต้นสน คลองวิก คลองตลาด คลองหลังโรงพยาบาลบ้านแหลม คลองวัด คลองข้างบึงน้ำมันใหญ่กว่าวงษ์ คลองตาบัว คลองยายตึก คลองโรงปูน คลองท่าแห คลองข้างโรงเรียนวัดลักษณาราม คลองข้างบึงน้ำมันหลักเพชร คลองข้างบ้านตาแกะและเหมืองสาธารณสุขประโยชน์ หมู่ที่ 8

1.3 ลักษณะภูมิอากาศ

ภูมิอากาศโดยรวมของพื้นที่เขตเทศบาลตำบลบ้านแหลม อยู่ภายใต้อิทธิพลของมรสุมที่พัดประจำฤดูกาล 2 ชนิด คือ *มรสุมตะวันตกเฉียงใต้* ซึ่งเป็นลมจากทิศตะวันตกเฉียงใต้พัดผ่านมหาสมุทรอินเดีย พาเอาไอน้ำและความชื้นมาสู่ประเทศไทยระหว่าง *กลางเดือนพฤษภาคม ถึงกลางเดือนตุลาคม* ทำให้มีฝนตกชุกทั่วไป มรสุมอีกชนิดหนึ่ง คือ *มรสุมตะวันออกเฉียงเหนือ* จะมีลมจากทิศตะวันออกเฉียงเหนือเป็นลมเย็นและแห้งจากประเทศจีน พัดปกคลุมประเทศไทยระหว่าง *กลางเดือนตุลาคม ถึงกลางเดือนกุมภาพันธ์* ทำให้มีอากาศเย็นลง และมีฝนตกชุกต่อเนื่องอีกระยะหนึ่งโดยเฉพาะเดือนตุลาคม

อ้างอิงจากข้อมูลของสถานีอุตุนิยมวิทยาเพชรบุรี ตำบลหาดเจ้าสำราญ อำเภอเมืองจังหวัดเพชรบุรี ณ วันที่ 20 มิถุนายน 2567 พบว่าสภาพอากาศในเขตเทศบาลตำบลบ้านแหลมมีอุณหภูมิเฉลี่ยตลอดปี สูงสุด 32.4 องศาเซลเซียส อุณหภูมิต่ำสุด 24.6 องศาเซลเซียส

1.4 ลักษณะของดิน

ดินในพื้นที่เขตเทศบาลตำบลบ้านแหลมเป็นดินในกลุ่มชุดดินที่ 12 เนื้อดิน ดินบน เป็นดินเหนียว ดินล่างเป็นดินเหนียวหรือดินเหนียวปนทรายแป้ง(เป็นเลนและ) ความลึกของดินลึกมาก การระบายน้ำไม่ดี การซาดซึมน้ำและการไหลบ่าของน้ำบนผิวดินซ้ำลักษณะดินในกลุ่มนี้เหมาะแก่การใช้ประโยชน์ในการทำนาเกลือและการเพาะเลี้ยงชายฝั่งเป็นผลให้พื้นที่เขตเทศบาลตำบลบ้านแหลมไม่มีพื้นที่ป่าไม้หรือพื้นที่เพาะปลูกอันเนื่อง จากคุณลักษณะของดินดังกล่าวข้างต้น ประกอบกับเป็นพื้นที่ที่อยู่ติดทะเล ทำให้น้ำในแม่น้ำเพชรบุรีช่วงที่ไหลผ่านพื้นที่เขตเทศบาลตำบลบ้านแหลม ได้รับอิทธิพลจากการขึ้นลงของน้ำทะเล เป็นผลให้น้ำในแม่น้ำมีความเค็มจากน้ำทะเลจึงไม่เหมาะแก่การเป็นแหล่งน้ำเพื่อการเพาะปลูกทางการเกษตร

๒ ด้านการเมือง การปกครอง

2.1 เขตการปกครอง

เทศบาลตำบลบ้านแหลมอยู่ในเขตการปกครองของอำเภอบ้านแหลม จังหวัดเพชรบุรี มีพื้นที่เขตการปกครองประกอบด้วย 1 ตำบล 9 หมู่บ้าน คือ ตำบลบ้านแหลม หมู่ที่ 1 - 8 และหมู่ที่ 10 (ยกเว้นหมู่ที่ 9 เป็นเขตการปกครองขององค์การบริหารส่วนตำบลบ้านแหลม) โดยมีการแบ่งชุมชนย่อยในเขตเทศบาลตำบลบ้านแหลม ซึ่งได้แบ่งตามหมู่บ้านโดยแบ่งเป็น 9 ชุมชน ครอบคลุมพื้นที่เขตเทศบาลทั้งหมดประกอบด้วย

หมู่ที่ 1 ชุมชนวัดอู่ตมิ่งค์พัฒนา

หมู่ที่ 2 ชุมชนวัดต้นสนพัฒนา

หมู่ที่ 3 ชุมชนบ้านกลางสามัคคี

หมู่ที่ 4 ชุมชนบ้านโนพัฒนา

หมู่ที่ 5 ชุมชนศาลเจ้ากวางงพัฒนา

หมู่ที่ 6 ชุมชนย่านซื่อพัฒนา

หมู่ที่ 7 ชุมชนวัดลักษณารามสามัคคี

หมู่ที่ 8 ชุมชนประมงเจริญพัฒนา

หมู่ที่ 10 ชุมชนศาลเจ้าฮุกโจ้วร่วมใจพัฒนา

2.2 การเลือกตั้ง

เทศบาลตำบลบ้านแหลมมีฐานะเป็นเทศบาลตำบลมีนายกเทศมนตรีได้ 1 คน มาจากการเลือกตั้งโดยตรง มีวาระการดำรงตำแหน่ง 4 ปี นับแต่วันเลือกตั้ง และใช้พื้นที่เขตเทศบาลทั้งหมดเป็นเขตเลือกตั้ง 1 เขตและ มีสมาชิกสภาเทศบาลได้ 12 คน มาจากการเลือกตั้งโดยตรง มีวาระการดำรงตำแหน่ง 4 ปี นับแต่วันเลือกตั้ง โดยแบ่งเขตเลือกตั้งเป็น 2 เขต มีสมาชิกสภาเทศบาลได้เขตละ 6 คน

ผู้มีสิทธิเลือกตั้งในเขตเทศบาลตำบลบ้านแหลม ณ เดือน พฤษภาคม 2567 มีจำนวน 9,391 คน ข้อมูล ณ พฤษภาคม 2567 (อ้างอิง : สำนักทะเบียนท้องถิ่นเทศบาลตำบลบ้านแหลม) สถิติข้อมูลการเลือกตั้งครั้งล่าสุดเมื่อวันที่ 28 มีนาคม 2564 จำนวนผู้มีสิทธิเลือกตั้งนายกเทศมนตรี 9,602 คน จำนวนผู้ไปใช้สิทธิเลือกตั้งนายกเทศมนตรี 6,620 คน คิดเป็นร้อยละ 68.94 จำนวนผู้มีสิทธิเลือกตั้งสมาชิกสภาเทศบาล 9,589 คน จำนวนผู้ไปใช้สิทธิเลือกตั้งสมาชิกสภาเทศบาล 6,614 คน คิดเป็นร้อยละ 68.97 จำนวนหน่วยเลือกตั้งทั้งหมด 18 หน่วย แยกเป็น เขตเลือกตั้งที่ 1 จำนวน 9 หน่วย เขตเลือกตั้งที่ 2 จำนวน 9 หน่วย

๓ ประชากร

3.1 ข้อมูลเกี่ยวกับจำนวนประชากร

เทศบาลตำบลบ้านแหลมมีประชากรตามฐานข้อมูลทะเบียนราษฎร สำนักทะเบียนท้องถิ่นเทศบาลตำบลบ้านแหลม จำนวน 11,677 คน แบ่งเป็นเพศชาย 5,622 คน เพศหญิง 6,055 คน จำนวนครัวเรือน 4,212 หลังคาเรือน และมีแรงงานต่างด้าว (ประชากรแฝง) ที่ขึ้นทะเบียนไว้ที่สำนักทะเบียนท้องถิ่นเทศบาลตำบลบ้านแหลม จำนวน 1,248 คน แยกเป็น

- ประชากรสัญชาติเมียนมาร์ จำนวน 916 คน
- ประชากรสัญชาติลาว จำนวน 5 คน
- ประชากรสัญชาติกัมพูชา จำนวน 8 คน
- ประชากรสัญชาติอื่นๆ จำนวน 319 คน

ข้อมูลเปรียบเทียบย้อนหลัง 3 ปี

เพศ	2563 (คน)	2564 (คน)	2565 (คน)	2566 (คน)
ชาย	5,651	5,572	5,522	5,465
หญิง	6,080	6,003	5,927	5,816

3.2 ข้อมูลช่วงอายุและจำนวนประชากร

ช่วงอายุ	ชาย	หญิง	รวม
เด็กแรกเกิด-3 ปี	151	119	270
4-6 ปี	131	123	254
7-10 ปี	177	185	362
11-13 ปี	189	148	337
14-16 ปี	169	171	340
17-20 ปี	257	234	491
21-30 ปี	752	661	1,413
31-40 ปี	774	703	1,477
41-50 ปี	811	831	1,642
51-60 ปี	774	930	1,704
60 ปีขึ้นไป	1,170	1,625	2,795

(อ้างอิงจาก : ข้อมูลประชากรจากสำนักทะเบียนท้องถิ่นเทศบาลตำบลบ้านแหลม ข้อมูล ณ เดือนมิถุนายน 2567)

4 สภาพทางสังคม

4.1 การศึกษา

ในพื้นที่เทศบาลตำบลบ้านแหลม มีสถานศึกษา ดังนี้

สังกัด เทศบาลตำบลบ้านแหลม

1. โรงเรียนเทศบาลวัดลักษณาราม (สมุทธราชบุรีวิทยาการ)
2. ศูนย์พัฒนาเด็กเล็กเทศบาลตำบลบ้านแหลม

สังกัด สำนักงานเขตพื้นที่การศึกษาเพชรบุรี เขต 1

1. โรงเรียนวัดในกลาง
2. โรงเรียนบ้านแหลม
3. โรงเรียนวัดต้นสน (บุญมีโชติวิทยา)

สังกัด สำนักงานบริหารงานการศึกษาพิเศษ สำนักงานคณะกรรมการการศึกษาขั้นพื้นฐาน กระทรวงศึกษาธิการ

1. ศูนย์การศึกษาพิเศษประจำจังหวัดเพชรบุรี หน่วยบริการบ้านแหลม

ในสังกัด สำนักงานบริหารงานการศึกษาพิเศษ สำนักงานคณะกรรมการการศึกษาขั้นพื้นฐาน กระทรวงศึกษาธิการ เป็นหน่วยงานทางการศึกษาพิเศษเปิดให้บริการทางการศึกษาแก่เด็กพิการทุกประเภทที่มีอายุตั้งแต่แรกเกิด (แรกพบความพิการ) เพื่อพัฒนาทักษะด้านต่างๆ ให้แก่เด็กพิการได้ฟรีโดยไม่เสียค่าใช้จ่ายใดๆ โดยศูนย์การศึกษาพิเศษประจำจังหวัดเพชรบุรี หน่วยบริการบ้านแหลมตั้งอยู่ ณ โรงเรียนวัดในกลาง อำเภอ บ้านแหลม จังหวัดเพชรบุรี

4.2 สาธารณสุข

ในพื้นที่เขตเทศบาลตำบลบ้านแหลม มีสถานพยาบาลของรัฐในสังกัดกระทรวงสาธารณสุข จำนวน 1 แห่ง ได้แก่ โรงพยาบาลบ้านแหลม เป็นโรงพยาบาลขนาด 30 เตียง และสำนักงานสาธารณสุขอำเภอบ้านแหลม จำนวน 1 แห่ง โดยเป็นหน่วยงานที่ขึ้นตรงต่อนายอำเภอบ้านแหลม มีสาธารณสุขอำเภอ เป็นหัวหน้า มีหน้าที่ทางด้านบริหาร ส่งเสริม สนับสนุน ควบคุมกำกับ ติดตามและ ประเมินผลการปฏิบัติงานของโรงพยาบาลส่งเสริมสุขภาพตำบล (รพ.สต.) ก็คือหน่วยบริการสาธารณสุขระดับปฐมภูมิ ทั้งที่อยู่ในสังกัดสำนักงานปลัดกระทรวงสาธารณสุข และที่ถ่ายโอนไปยังองค์กรปกครองส่วนท้องถิ่น ซึ่งสำนักงานสาธารณสุขอำเภอ บ้านแหลม ได้รับการนิเทศงานและประสานงานจากสำนักงานสาธารณสุขจังหวัดเพชรบุรี ซึ่งจะเป็นผู้สนับสนุนทางวิชาการและบริหาร มีอำนาจหน้าที่เกี่ยวกับการจัดทำแผนยุทธศาสตร์ด้านสุขภาพของอำเภอ การกำกับ ดูแล ประเมินผล และสนับสนุนการปฏิบัติงานของหน่วยงานสาธารณสุขในระดับอำเภอ และปฏิบัติงานร่วมกับหรือสนับสนุนการปฏิบัติงานของหน่วยงานที่เกี่ยวข้องหรือได้รับมอบหมาย และนอกจากนี้ยังมีคลินิกแพทย์แผนปัจจุบันในเขตพื้นที่

4.3 อาชญากรรม

สถิติอาชญากรรมที่เกิดขึ้นในพื้นที่เขตเทศบาลตำบลบ้านแหลมในปี พ.ศ. 2566 (อ้างอิงจาก : สถานีตำรวจภูธรบ้านแหลม ข้อมูลถึงเดือนมิถุนายน 2567) แยกตามฐานความผิด มีดังนี้

4.3.1 ฐานความผิดเกี่ยวกับชีวิต ร่างกาย เพศ มีจำนวน 6 คดี คือ

- พยายามฆ่า จำนวน 1 คดี
- ทำร้ายร่างกาย จำนวน 5 คดี

4.3.2 ความผิดเกี่ยวกับทรัพย์สิน มีจำนวน 11 คดี คือ

- ปล้นทรัพย์ จำนวน - คดี
- ลักทรัพย์ จำนวน 8 คดี
- ฉ้อโกงทรัพย์ จำนวน 3 คดี
- ยักยอกทรัพย์ จำนวน - คดี

4.3.3 ความผิดที่รัฐเป็นผู้เสียหาย มีจำนวน 154 คดี

- ยาเสพติด จำนวน 91 คดี
- อาวุธปืนและวัตถุระเบิด จำนวน 15 คดี
- การพนัน จำนวน 20 คดี
- ความผิดเกี่ยวกับพระราชบัญญัติคนเข้าเมือง จำนวน 3 คดี
- ความผิดเกี่ยวกับการควบคุมเครื่องดื่มแอลกอฮอล์ (เมาขับ) จำนวน 25 คดี

4.4 การสังคมสงเคราะห์

ในด้านการสังคมสงเคราะห์ ในพื้นที่เขตเทศบาลตำบลบ้านแหลม มีการจัดสวัสดิการสังคมสงเคราะห์ ดังนี้

- 4.5.1 ผู้รับเบี้ยยังชีพผู้สูงอายุ จำนวน 2,577 ราย
- 4.5.2 ผู้รับเบี้ยความพิการ จำนวน 340 ราย
- 4.5.3 ผู้รับเงินสงเคราะห์ผู้ป่วยเอดส์ จำนวน 80 ราย

(อ้างอิงจาก : ฝ่ายสวัสดิการสังคม สำนักปลัดเทศบาล เทศบาลตำบลบ้านแหลม ข้อมูล ณ มิถุนายน 2567)

๕ ระบบบริการพื้นฐาน

5.1 การคมนาคมขนส่ง

ก. ทางบก

- เส้นทางที่หนึ่งจากกรุงเทพมหานคร โดยใช้เส้นทาง ทางหลวงแผ่นดินหมายเลข 4 (ถนนเพชรเกษม) ผ่านจังหวัดนครปฐม จังหวัดราชบุรี อำเภอเขาชัย้อยและอำเภอเมืองเพชรบุรี รวมระยะทางประมาณ 166 กิโลเมตร

- เส้นทางที่สองจากกรุงเทพมหานคร โดยใช้เส้นทางถนนพระราม 2 จากกรุงเทพฯ เชื่อมต่อทางหลวงแผ่นดินหมายเลข 4 ถนนเพชรเกษม ผ่านอำเภอเขาชัย้อย อำเภอเมืองเพชรบุรี เป็นระยะทางประมาณ 120 กิโลเมตร จากอำเภอเมืองเพชรบุรีสามารถเดินทางไปพื้นที่เขตเทศบาลตำบลบ้านแหลมได้ 2 เส้นทางเส้นทางที่หนึ่งจากอำเภอเมืองเพชรบุรีใช้เส้นทางถนนทางหลวงชนบทหมายเลข 3176 ถนนเพชรบุรี-บ้านแหลม ฝั่งตะวันตก ผ่านตำบลบ้านกุ่ม อำเภอเมืองเพชรบุรี ผ่านตำบลบางครก อำเภอบ้านแหลม ถึงพื้นที่เทศบาลตำบลบ้านแหลม เป็นระยะทางประมาณ 15 กิโลเมตร รวมระยะทางจากกรุงเทพมหานครถึงพื้นที่เทศบาลตำบลบ้านแหลม ประมาณ 135 กิโลเมตร สำหรับเส้นทางที่สองจาก อำเภอเมืองเพชรบุรี ใช้เส้นทางถนนทางหลวงชนบทหมายเลข 3178 ถนนเพชรบุรี-บ้านแหลม ฝั่งตะวันออก ผ่านตำบลหนองโสน อำเภอเมืองเพชรบุรี ผ่านตำบลท่าแร่ อำเภอบ้านแหลม ถึงพื้นที่เทศบาลตำบลบ้านแหลม เป็นระยะทางประมาณ 13 กิโลเมตร รวมระยะทางจากกรุงเทพมหานครถึงพื้นที่เทศบาลตำบลบ้านแหลม ประมาณ 133 กิโลเมตร

- เส้นทางที่สามจากกรุงเทพมหานคร โดยใช้เส้นทางถนนพระราม 2 จากกรุงเทพมหานคร ถึงตำบลคลองโคน อำเภอเมืองสมุทรสงคราม จังหวัดสมุทรสงคราม เลี้ยวซ้ายเข้าสู่ถนนทางหลวงชนบทหมายเลข 35 (ทางแยกอยู่ติดกับสถานีบริการน้ำมันปตท.คลองโคน) ผ่านตำบลคลองโคน อำเภอเมืองสมุทรสงคราม จังหวัดสมุทรสงคราม ผ่านตำบลยี่สาร อำเภออัมพวา จังหวัดสมุทรสงคราม ผ่านตำบลบางตะบูน อำเภอบ้านแหลม เข้าสู่พื้นที่เทศบาลตำบลบ้านแหลม เป็นระยะทางประมาณ 29 กิโลเมตร รวมระยะทางจากกรุงเทพมหานคร ถึงพื้นที่เทศบาลตำบลบ้านแหลม อำเภอบ้านแหลม จังหวัดเพชรบุรี เป็นระยะทางประมาณ 100 กิโลเมตร

ข. ทางอากาศ

ในจังหวัดเพชรบุรีไม่มีที่ตั้งของสนามบินพาณิชย์กรณีเดินทางโดยเครื่องบินโดยสาร (ขนาดเล็ก) ต้องไปขึ้น-ลงที่สนามบินบ่อฝ้าย อำเภอหัวหิน จังหวัดประจวบคีรีขันธ์ ซึ่งมีระยะทางห่างจากเขตเทศบาลตำบลบ้านแหลม ประมาณ 75 กิโลเมตร

ค. ทางน้ำ

ในเขตเทศบาลตำบลบ้านแหลมมีแม่น้ำเพชรบุรีไหลผ่านแต่ปัจจุบันไม่ใช่เป็นเส้นทางสัญจร แต่ใช้เพื่อประกอบอาชีพประมง

5.2 การไฟฟ้า

ในเขตเทศบาลตำบลบ้านแหลม มีการไฟฟ้าส่วนภูมิภาคอำเภอบ้านแหลมเป็นหน่วยงานที่ให้บริการด้านการไฟฟ้าในเขตเทศบาลตำบลบ้านแหลม โดยมีข้อมูลการใช้ไฟฟ้า ดังนี้

- คริวเรือนที่มีไฟฟ้าใช้ในเขตเทศบาลตำบลบ้านแหลม จำนวน 3,715 คริวเรือน
- มิเตอร์ไฟฟ้าสาธารณะ จำนวน 27 เครื่อง

(อ้างอิงจาก : การไฟฟ้าส่วนภูมิภาคสาขาอำเภอบ้านแหลม ณ เดือนมิถุนายน 2567)

5.3 การประปา

ในเขตเทศบาลตำบลบ้านแหลม มีหน่วยงานของการประปาส่วนภูมิภาคจังหวัดเพชรบุรี เป็นผู้ให้บริการผลิตและจำหน่ายน้ำประปา โดยมีข้อมูลการให้บริการด้านการประปา ดังนี้

- มิเตอร์น้ำประปาที่ติดตั้งในเขตเทศบาลตำบลบ้านแหลม จำนวน 3,405 มิเตอร์
- ปริมาณน้ำประปาที่ผลิตจ่ายสุทธิ จำนวน 7,300 ลบ.ม./วัน
- ปริมาณน้ำประปาที่จำหน่าย จำนวน 3,100 ลบ.ม./วัน
- แหล่งน้ำดิบที่ใช้ในการผลิตน้ำประปา มาจากแม่น้ำเพชรบุรีสถานีผลิตน้ำ ตั้งอยู่ที่

ตำบลบ้านหม้อ อำเภอมืองเพชรบุรี จังหวัดเพชรบุรี

(อ้างอิงจาก : การประปาส่วนภูมิภาค สาขาเพชรบุรี ข้อมูล ณ เดือนมิถุนายน 2567)

5.4 โทรศัพท์

ในพื้นที่เขตเทศบาลตำบลบ้านแหลม มีบริษัท โทรคมนาคมแห่งชาติ จำกัด (มหาชน) เป็นผู้ให้บริการด้านโทรศัพท์ ครอบคลุมพื้นที่เขตเทศบาลทั้งหมด โดยมีข้อมูลการให้บริการ ดังนี้

- โทรศัพท์ส่วนบุคคล จำนวน 951 เลขหมาย
- โทรศัพท์สาธารณะ จำนวน 22 เลขหมาย

(อ้างอิงจาก : บริษัทโทรคมนาคมแห่งชาติ จำกัด (มหาชน) ณ วันที่ 31 ธันวาคม 2563)

5.5 ระบบโลจิสติกส์ (Logistics) และการขนส่ง

ในเขตเทศบาลตำบลบ้านแหลม มีบริษัท ไปรษณีย์ไทย จำกัด เป็น ผู้ให้บริการด้านไปรษณีย์ การขนส่งวัสดุและครุภัณฑ์ โดยมีที่ทำการตั้งอยู่ที่ถนนเพชรบุรี บ้านแหลม - ฝั่งตะวันออก ติดกับธนาคารออมสิน สาขาบ้านแหลม , ร้านพาร์เซลซ็อบ , เคอรี่ kerry , J&T Express เจแอนด์ที เอ็กเพรส , Flash Express แฟลชเอ็กเพรส

๖ ระบบเศรษฐกิจ

6.1 การเกษตร

ในพื้นที่เขตเทศบาลตำบลบ้านแหลมไม่มีการทำการเกษตรที่เกี่ยวกับการเพาะปลูกพืชผลทางการเกษตร เนื่องจากสภาพของดินที่เป็นดินเลน ค่อนข้างเค็ม ไม่เหมาะกับการเพาะปลูก

6.2 การประมง

ในเขตเทศบาลตำบลบ้านแหลม มีศักยภาพในเชิงพื้นที่สำหรับการประกอบอาชีพประมง เนื่องจากเป็นพื้นที่ที่อยู่ติดแม่น้ำเพชรบุรีและชายฝั่งทะเลอ่าวไทย โดยแบ่งประเภทของการประมงได้ดังนี้

6.2.1 การประมงพาณิชย์ เป็นการทำการประมงโดยใช้เรือประมงที่มีขนาดตั้งแต่สิบตันกรอสขึ้นไป หรือที่ใช้เครื่องยนต์มีกำลังแรงม้าถึงขนาดที่ประกาศกำหนด หรือใช้เรือประมงโดยมีหรือใช้เครื่องมือทำการประมง ตามประเภท วิธี จำนวนแรงงานที่ใช้ หรือลักษณะการทำการประมงตามที่ประกาศกำหนด และให้หมายความรวมถึงการใช้เรือประมงดังกล่าวทำการแปรรูปสัตว์น้ำไม่ว่าจะมีการทำการประมงด้วยหรือไม่ก็ตาม โดยเรือประมงทุกขนาดประกอบเครื่องมือทำการประมงดังต่อไปนี้เป็นประมงพาณิชย์

- (1) อวนลากคู่
- (2) อวนลากแผ่นตะเฆ่
- (3) อวนลากคานถ่าง
- (4) อวนล้อมจับ (มีสายมาน)
- (5) อวนล้อมจับปลากะตัก
- (6) คราดทุกชนิดประกอบเรือกล
- (7) เรือประกอบเครื่องกำเนิดไฟฟ้า (เรือปั่นไฟ)

6.2.2 การประมงพื้นบ้าน เป็นการทำการประมงในเขตทะเลชายฝั่งไม่ว่าจะใช้เรือประมงหรือใช้เครื่องมือโดยไม่ใช่เรือประมง ทั้งนี้ ที่มีใช้เป็นประมงพาณิชย์

6.2.3 การเพาะเลี้ยงสัตว์น้ำ เป็นการเลี้ยงสัตว์น้ำหรือการเพาะพันธุ์สัตว์น้ำทั้งโดยวิธีธรรมชาติ วิธีผสมเทียม หรือวิธีอื่นใดในที่เพาะเลี้ยงสัตว์น้ำ ทั้งนี้ ไม่ว่าจะเป็นการกระทำในช่วงใดของวงจรชีวิตสัตว์น้ำนั้น ได้แก่ การเพาะเลี้ยงหอยทะเล การเลี้ยงกุ้งทะเล

(อ้างอิงจาก : สำนักงานประมงอำเภอบ้านแหลม ข้อมูล ณ เดือนมิถุนายน 2567)

6.3 การปศุสัตว์

ในเขตเทศบาลตำบลบ้านแหลมมีผู้ประกอบอาชีพการเลี้ยงปศุสัตว์ จำนวน 503 ครอบครัวยังเลี้ยงสัตว์หลายชนิด อันได้แก่ โคพื้นเมือง , สุกร , ไก่ไข่ , ไก่พื้นเมือง , เป็ดเนื้อ , เป็ดไข่ และแพะ (อ้างอิงจาก : สำนักงานปศุสัตว์อำเภอบ้านแหลม ข้อมูล ณ เดือนมิถุนายน 2567)

6.4 การบริการ ในพื้นที่เขตเทศบาลตำบลบ้านแหลม มีอาชีพที่ให้บริการด้านต่างๆ ดังนี้

ในพื้นที่เขตเทศบาลตำบลบ้านแหลม มีอาชีพที่ให้บริการด้านต่างๆ อันได้แก่ ร้านนวดแผนโบราณ , ร้านเสริมสวย , ร้านซัก อบ รีด , ร้านคาราโอเกะ , สมาคมสนุกเกอร์ , บริการบ้านเช่า , ร้านอาหารตามสั่ง , ร้านขายก๋วยเตี๋ยว , ร้านขายของชำ , ศูนย์ล้างอัดฉีดรถ , สถานีบริการน้ำมัน และร้านสะดวกซื้อ (เปิดตลอด 24 ชั่วโมง)

(อ้างอิงจาก : เทศบาลตำบลบ้านแหลม)

6.5 การท่องเที่ยว

ในเขตเทศบาลตำบลบ้านแหลม มีสถานที่ท่องเที่ยวที่สำคัญ ได้แก่

6.5.1 วัดในกลาง วัดเก่าแก่ที่มีอายุยาวนานกว่า 200 ปีมีความสำคัญทางประวัติศาสตร์เป็นอย่างมาก โดยเฉพาะในรัชสมัยของพระเจ้ากรุงธนบุรี พระองค์โปรดเกล้าให้ย้ายพระที่นั่งในพระบรมมหาราชวัง สมัยกรุงศรีอยุธยา ที่รอดพ้นจากการถูกพม่าเผาเมื่อคราวเสียกรุงครั้งที่ 2 มาปลูกถวายเป็นศาลาการเปรียญ ของวัดในกลาง เพื่อขอบพระทัยชาวอำเภอบ้านแหลมที่เคยช่วยเหลือก่อกูลพระราชชนนีของพระองค์ ในยามที่บ้านเมืองเกิดศึกสงครามพร้อมกับยังพระราชทานพระพุทธรูป “หลวงพ่อบุญไซ้” ให้ประดิษฐานเป็นพระพุทธรูปประจำวัดด้วย

6.5.2 วัดต้นสน สมเด็จพระยาบรมมหาศรีสุริยวงศ์ (ช่วง บุนนาค) เป็นผู้สร้างวัดเมื่อปี พ.ศ.2405 มีหลวงพ่อบุญไซ้ซึ่งเป็นพระพุทธรูปประทับยืนปางห้ามสมุทร สมัยลพบุรี ฝีมือการสร้างของมอญมีความศักดิ์สิทธิ์เป็นที่เคารพนับถือของประชาชนชาวบ้านแหลม มีเรื่องเล่ากันว่ากษัตริย์มอญแห่งกรุงหงสาวดีเป็นผู้สร้างพระองค์นี้ ซึ่งสมัยนั้นขอมกับมอญมีสัมพันธภาพทางเชื้อสายกันโยงมาแต่สมัยทวารวดี สมัยสมเด็จพระเจ้าอโณนรุทมหาราช รว พ.ศ. 1600 เกิดสงครามระหว่างมอญกับพม่าขึ้นเพราะพม่าขอพระธรรมคัมภีร์ไตรปิฎกและพระคณาจารย์ เพื่อนำไปฟื้นฟูศาสนาในพม่าที่ก ล้างเสื่อมลง แต่มอญอ้างว่าพระคณาจารย์ไม่ยอมไป พม่าจึงยกทัพไปรบกับมอญ พระสงฆ์ฝ่ายมอญจึงได้ซ่อนพระธรรมคัมภีร์กับพระพุทธรูป ซึ่งเป็นหลวงพ่อบุญไซ้ไว้ในโพรงมะกอกใหญ่แห่งหนึ่งที่เมืองหลวงหงสาวดี ต่อมาพวกชีผ้าขาวได้ไปนั่งพักที่โคนต้นมะกอกเกิดปาฏิหาริย์มีแสงสว่างพุ่งออกมา ชีผ้าขาวจึงนำหลวงพ่อบุญไซ้ออกมาและนำไปเมืองสุโขทัย ระหว่างเดินทางข้ามแม่น้ำเรื่อล่มพระพุทธรูปจมน้ำหายไปและเกิดปาฏิหาริย์อยู่ๆ พระพุทธรูปลอยขึ้นมากะทบเรือค้าพลู พ่อค้าจึงนำไปตอคลองไว้เที่ยวล่องเรือค้าขายมาจนถึงอำเภอบ้านแหลม และนำเรือมาจอดที่ท่าหน้าวัดต้นสน หลวงพ่อบุญไซ้ได้กลับตาลให้สมภารนิมิตให้ไปขอซื้อพระพุทธรูปที่เรือพ่อค้า

ดังนั้น หลวงพ่อบุญไซ้จึงได้ประดิษฐานมาอยู่ที่วัดต้นสนตั้งแต่นั้นมา นอกจากนั้นวัดต้นสนยังมีมณฑลหลวงพ่อบุญไซ้ และศาลกรมหลวงชุมพรเขตอุดมศักดิ์ หลังคาแบบทรงไทยแต่ล้อมด้วยกระฉกไล่ทั้งหลัง ซึ่งประชาชนชาวบ้านแหลมเชื่อกันว่ามีความศักดิ์สิทธิ์มาก

6.6 อุตสาหกรรม

ในเขตเทศบาลตำบลบ้านแหลมมีโรงงานอุตสาหกรรมจำพวกที่ 2 (ขนาดเครื่องจักรไม่เกิน 50 แรงม้า) จำนวน 6 โรงงาน ดังนี้

1. นิยมค้าไฮโดรลิก (โรงงานตีใบจักรเรือ)
2. เลิศประดิษฐ์ (โรงงานทำชิ้นส่วนพิเศษสำหรับเรือ/เครื่องยนต์เรือ)
3. เอกวัฒน์ (โรงงานแกะ-ล้าง สัตว์ทะเล กุ้ง หมึก)
4. รวมสินวัสดุก่อสร้าง (โรงงานคอนกรีตบล็อกขนาดพิเศษและทั่วไป)
5. เรวัฒน์ เอี่ยมสะอาด (โรงกลึง-เชื่อมโลหะ)
6. บริษัท เอกเพชร-ทับทิมจันทร์ จำกัด

(แหล่งข้อมูล : กองช่าง เทศบาลตำบลบ้านแหลม ณ เดือนมิถุนายน 2567)

6.7 การพาณิชย์และกลุ่มอาชีพ

พื้นที่เขตเทศบาลตำบลบ้านแหลมเป็นศูนย์กลางการค้าขายและบริการที่หลากหลายส่วนใหญ่ประชาชนประกอบอาชีพประมงและค้าขายเป็นสำคัญ สถานประกอบการด้านการพาณิชย์ที่สำคัญ ได้แก่

6.7.1 ธนาคาร จำนวน 2 แห่ง ได้แก่

- ธนาคารออมสิน
- ธนาคารเพื่อการเกษตรและสหกรณ์

6.7.2 ตู้ ATM ของธนาคารต่างๆ จำนวน 5 แห่ง ได้แก่

- ตู้ ATM ธนาคารไทยพาณิชย์
- ตู้ ATM ธนาคารออมสิน
- ตู้ ATM ธนาคารกสิกรไทย
- ตู้ ATM ธนาคารการเกษตรและสหกรณ์
- ตู้ ATM ธนาคารกรุงไทย

6.7.3 สถานีบริการน้ำมัน จำนวน 3 แห่ง ได้แก่

- สถานีบริการน้ำมันถนนเพชรบุรี -บ้านแหลมฝั่งตะวันออก (2 แห่ง)
(ปั้มน้ำมันใหญ่กว่าวงษ์ และ ปั้มน้ำมันโชคปรกรณ์ออยล์)
- สถานีบริการน้ำมันถนนเพชรบุรี-บ้านแหลมฝั่งตะวันตก (1 แห่ง)
(ปั้มน้ำมันหลักเพชร)

6.7.4 ตลาดนัด จำนวน 5 แห่ง ได้แก่

- ตลาดนัดวัดในกลาง
- ตลาดนัดวัดต้นสน
- ตลาดนัดกิ่งแก้ว
- ตลาดนัดน้ำเพชร (ตลาดใหม่) ข้างร้านสะดวกซื้อเซเว่นอีเลฟเว่นวัดต้นสน

6.7.5 ศูนย์จำหน่ายรถจักรยานยนต์ จำนวน 3 แห่ง

- ร้านเจริญชัย สาขาบ้านแหลม

- ร้านพรนุภาพ สาขาบ้านแหลม
- ร้านเสนียันต์ สาขาบ้านแหลม

6.7.6 ศูนย์จำหน่ายรถยนต์ จำนวน 1 แห่ง

- ศูนย์จำหน่ายรถยนต์อีซูซุ

6.7.8 กลุ่มอาชีพ จำนวน 2 กลุ่ม ได้แก่

- กลุ่มสหกรณ์การประมง
- กลุ่มชมรมผู้ประกอบการค้าอาหารเทศบาลตำบลบ้านแหลม

6.8 แรงงาน

ในเขตเทศบาลตำบลบ้านแหลมส่วนใหญ่จะใช้แรงงานในอาชีพประมงหรือที่เกี่ยวข้องกับการประมง และแรงงานส่วนใหญ่จะเป็นแรงงานต่างด้าวสัญชาติเมียนมาร์ ลาว และเขมร สำหรับแรงงานคนไทยส่วนใหญ่จะทำงานในสถานบริการต่างๆ และรับจ้างทั่วไป เช่น รับจ้างขับรถ รับจ้าง แกะหอย รับจ้างล้างจาน ตัดต้นไม้ กวาดบ้าน ถูบ้านและอื่นๆ

๗ ศาสนา ประเพณี วัฒนธรรม

7.1 การนับถือศาสนา ประชาชนในเขตเทศบาลตำบลบ้านแหลมส่วนใหญ่ นับถือศาสนา พุทธ และอิสลามบ้างเป็นส่วนน้อย มีวัดในเขตเทศบาล จำนวน 5 วัด ได้แก่ วัดต้นสน วัดในกลาง วัดลักษณาราม วัดศิระษะคาม และวัดอูตมิงคาวาส

7.2 ประเพณีและงานประจำปี

7.2.1 งานเทศกาลกินเจ (อัญเชิญเทพเจ้า) ในเขตพื้นที่เทศบาลตำบลบ้านแหลม ส่วนใหญ่เป็นคนไทยเชื้อสายจีน จึงมีวัฒนธรรมประเพณีการกินเจประจำปี โดยจะมีการกินเจปีละครั้งๆ ละ ประมาณ 10 วัน ประมาณเดือนตุลาคมหรือพฤศจิกายนของทุกปี โดยจะจัดแห่อัญเชิญเทพเจ้าเงินทางแม่น้ำ เพชรบุรีเพื่อให้ประชาชนได้สักการะตามความเชื่อ

7.2.2 งานประเพณีสงกรานต์ เป็นวันปีใหม่ของไทย เทศบาลจัดพิธีรดน้ำขอพร ผู้สูงอายุ ประชาชนในชุมชนแต่ละชุมชนแยกย้ายกันจัดพิธีทำบุญ ณ วัดต่างๆในชุมชน

7.2.3 ประเพณีแห่เรือองค์ หรือประเพณีแห่เรือองค์กฐินทางน้ำ เป็นประเพณีที่มี มานานกว่า 200ปี โดยวิถีชีวิตความเป็นอยู่ของชาวอำเภอบ้านแหลมในอดีตที่ส่วนใหญ่ประกอบอาชีพ การประมงเป็นหลักมีความผูกพันกับแม่น้ำลำคลองเป็นอย่างมากและในอดีตการสัญจรไปมาใช้ทางเรือเป็น หลักเมื่อมีการทอดกฐิน จึงนำองค์กฐินลงเรือเพื่อไปทอดที่วัด จึงเป็นต้นกำเนิดของประเพณีแห่เรือองค์ ที่เทศบาลได้ส่งเสริมให้มีการสืบทอดประเพณีอันดีงามนี้ต่อไป

7.2.4 ประเพณีแห่เทียนพรรษา เป็นประเพณีเกี่ยวเนื่องกับวันเข้าพรรษา ที่พุทธศาสนิกชนจะร่วมกันทำบุญถวายเทียนพรรษาแก่วัดต่างๆ โดยจัดเป็นขบวนแห่เทียนเพื่อเปิดโอกาสให้ ประชาชนได้ร่วมทำบุญสืบทอดพระพุทธศาสนา เทศบาลได้จัดกิจกรรมแห่เทียนพรรษาเพื่อส่งเสริมให้มีการ สืบทอดประเพณีอันดีงามนี้ต่อไป

7.2.5 ประเพณีวันตรุษจีน เป็นวันปีใหม่ของจีน ซึ่งเป็นวันสำคัญวันหนึ่งของพี่น้อง ชาวไทยเชื้อสายจีน เทศบาลตำบลบ้านแหลมจะจัดงานประเพณีตรุษจีนขึ้น เพื่อเป็นการส่งเสริมสายสัมพันธ์ และเชื่อมโยงวัฒนธรรมอันดีงามของท้องถิ่นโดยจัดงาน ณ บริเวณถนนนาคราช และบริเวณวัดต้นสน ให้ ประชาชนได้มีโอกาสสักการะบูชาเทพเจ้าจากศาลเจ้าต่างๆในอำเภอบ้านแหลมโดยจะจัดงานประมาณเดือน กุมภาพันธ์ทุกปี

7.3 ภูมิปัญญาท้องถิ่น ภาษาถิ่น ในเขตพื้นที่เทศบาลตำบลบ้านแหลมไม่มีภาษาท้องถิ่น สำหรับภูมิปัญญาท้องถิ่นของประชาชนในเขตพื้นที่ของเทศบาลตำบลบ้านแหลม แยกเป็นแต่ละหมู่ดังนี้

หมู่ที่ 1 ภูมิปัญญาการแปรรูปอาหารทะเล เช่น ปลากระเบนเนื้อดำแดดเดียว ปลาโอแดดเดียว ปูม้าต้มกะเนื่อ เป็นต้น

หมู่ที่ 2 ภูมิปัญญาด้านขนมหวานของไทย ขนมฝรั่ง ภูมิปัญญาการแปรรูปอาหาร ทะเล เช่น ปลาตุ๊กกา (ปลาวง) รังนก ภูมิปัญญาด้านการทำดินสอพอง ภูมิปัญญาการทำอวน ภูมิปัญญา การประดิษฐ์ว่าวจุฬา

หมู่ที่ 3 ภูมิปัญญานวดแผนโบราณ

หมู่ที่ 4 ภูมิปัญญางานฝีมือประดิษฐ์(ดอกไม้จันทน์) ธูปสมุนไพรร้อยยี่สิบ ภูมิปัญญา ด้านขนมหวานของไทย ภูมิปัญญาด้านการสังเกตลม ฟ้า อากาศ ภูมิปัญญาการแปรรูปอาหารทะเล เช่น ปลาตุ๋กกา (ปลาวง)

หมู่ที่ 5 ภูมิปัญญาการประดิษฐ์แผงตากหมึก ตากปลา

หมู่ที่ 6 ภูมิปัญญาการแปรรูปอาหารทะเล เช่น ปลาตุ๋กกา (ปลาวง) การทำปลา ไล่ตัน การทำหอยดอง การทำหอยแมลงภู่นึ่งตากแดด

หมู่ที่ 7 ภูมิปัญญางานประดิษฐ์ไม้กวาดทางมะพร้าว หมวกจากวัสดุเหลือใช้ ภูมิปัญญาการทำนาเกลือ ภูมิปัญญาการแปรรูปอาหารทะเล เช่น ปลาอินทรีเค็ม รังนก

หมู่ที่ 8 ภูมิปัญญางานช่างซ่อมเรือหรือเรียกว่า“ช่างหมัน” ภูมิปัญญางานประดิษฐ์ โตะ แก้อี๊ โดยใช้ปูนปั้นแต่งเป็นลวดลายเลียนแบบไม้ ภูมิปัญญางานประดิษฐ์กระเป่าประดิษฐ์

หมู่ที่ 10 ภูมิปัญญาการทำโคมไฟ ภูมิปัญญาการแปรรูปอาหารทะเล เช่น การทำ กุ้งแห้ง ปลาหมึกตากแห้ง

7.4 OTOP สินค้าพื้นเมืองและของที่ระลึก ในพื้นที่เขตเทศบาลตำบลบ้านแหลมมีสินค้า พื้นเมืองและของที่ระลึกที่น่าสนใจ ดังนี้

ผลิตภัณฑ์ประเภทอาหาร ประกอบด้วย

1. หมึกบดสามรส
2. ดอกเกลือลูกเต๋า
3. ขนมฝรั่ง
4. ปลาหมึกกรอบไร้น้ำมัน
5. คุกกี้น้ำตาลโดนดแท้
6. คุกกี้ใบชะครามน้ำตาลโดนด
7. ขนมปังกรอบเนยสด
8. หอยดอง
9. หมึกสายแดดเดียวแซ่แซ็ง
10. ปลาอินทรีแดดเดียว
11. หมึกกะตอยแห้ง
12. หมึกสามเกลอ
13. กุ้งแห้ง
14. ปลาวง (ปลากระเบน)
15. ก้างปลานิลกรอบสามรส
16. หมึกสามรสผัดเม็ดมะม่วงหิมพานต์

ผลิตภัณฑ์ประเภทผ้าและเครื่องแต่งกาย ประกอบด้วย

1. ผ้าเช็ดหน้ามัดย้อม
2. เสื้อมัดย้อม
3. กระเป๋าผ้ามัดย้อม

ผลิตภัณฑ์ประเภทของใช้ ของตกแต่ง ของที่ระลึก ประกอบด้วย

1. ดอกไม้มงคลจากดินญี่ปุ่น
2. โคมไฟต้นมะพร้าว
3. โคมไฟสปริง
4. โคมไฟเชือกถัก
5. โคมไฟสุ่ม

ผลิตภัณฑ์ประเภทสมุนไพรที่ไม่ใช่อาหาร ประกอบด้วย

1. ปูยมูลไส้เดือน
2. ยาเป่าคอ
3. พิมเสนน้ำ วิสัยเวชกิจ
4. ยาหอม กระจงแก้ว หมอตุ้
5. ยาถอนพิษ หมอตุ้
6. พิมเสนน้ำ โทศจุฬาลัมพา
7. ยาธาตุ หมอตุ้
8. ยาลมสุมนา หมอตุ้
9. ผื่นตัน ยาตำ

๘ ทรัพยากรธรรมชาติ

8.1 น้ำ ในพื้นที่เขตเทศบาลตำบลบ้านแหลมมีแม่น้ำเพชรบุรีเป็นแหล่งน้ำธรรมชาติ เป็นช่วงปลายน้ำก่อนไหลออกสู่ทะเลที่ปากอ่าวบ้านแหลม

8.2 ป่าไม้ ในเขตพื้นที่เทศบาลตำบลบ้านแหลมไม่มีป่าไม้

8.3 ภูเขา ในเขตพื้นที่เทศบาลตำบลบ้านแหลมไม่มีภูเขา

8.4 ทรัพยากรธรรมชาติที่สำคัญของเทศบาลตำบลบ้านแหลม ในพื้นที่เขตเทศบาลตำบลบ้านแหลม มีแม่น้ำเพชรบุรีเป็นแหล่งน้ำธรรมชาติ เป็นทรัพยากรธรรมชาติที่สำคัญ เทศบาลมีการตรวจสอบเฝ้าระวังคุณภาพน้ำในแม่น้ำเพชรบุรีอย่างต่อเนื่อง ปัจจุบันคุณภาพน้ำในแม่น้ำเพชรบุรี ตรวจสอบล่าสุดเมื่อเดือนตุลาคม พ.ศ.2563 ผลการติดตามตรวจสอบคุณภาพน้ำ ลุ่มน้ำเพชรบุรี ปี2563 ของสำนักงานทรัพยากรธรรมชาติและสิ่งแวดล้อม จังหวัดเพชรบุรี เก็บตัวอย่างน้ำ ที่ได้สะพานวัดต้นสน เมื่อวันที่ 20 สิงหาคม 2563 มีค่าDO 4.5 mg/l ค่าBOD 2.0 mg/l ค่าTCB 33,000 MPN/100 ml ค่าFCB 17,000 MPN/100 ml ค่า NH₃-N 0.54 mg/l ดัชนีชี้วัดคุณภาพน้ำที่ไม่เป็นไปตามเกณฑ์มาตรฐาน จัดอยู่ประเภทที่ 4 คุณภาพน้ำเสื่อมโทรม พบว่ามีการปนเปื้อนของแบคทีเรียที่อยู่ในอุจจาระของสัตว์เลือดอุ่น เช่น มนุษย์ โค สุนัข เป็นต้น มีค่าแอมโมเนีย (NH₃) สูงเกินมาตรฐาน โดยสาเหตุที่สำคัญเกิดจากการปนเปื้อน ของการระบายน้ำทิ้งจากบ้านเรือนประชาชนหรือสถานประกอบการต่างๆ ในเขตเทศบาลฯ ที่ไม่ได้ผ่านการบำบัดที่ถูกต้อง หรือผ่านการบำบัดแล้วแต่ยังไม่เป็นตามมาตรฐาน (แหล่งข้อมูล : กองสาธารณสุขและสิ่งแวดล้อม เทศบาลตำบลบ้านแหลม ณ เดือนมิถุนายน 2567)

ส่วนที่ 2

ยุทธศาสตร์องค์กรปกครองส่วนท้องถิ่น

ความสัมพันธ์ระหว่างแผนพัฒนาระดับมหภาค

1 แผนยุทธศาสตร์ชาติ 20 ปี (พ.ศ.2561-2580)

โดยที่รัฐธรรมนูญแห่งราชอาณาจักรไทย มาตรา 65 กำหนดให้รัฐพึงจัดให้มียุทธศาสตร์ชาติ เป็นเป้าหมายการพัฒนาประเทศอย่างยั่งยืน ตามหลักธรรมาภิบาลเพื่อใช้เป็นกรอบในการจัดทำแผนต่างๆ ให้ สอดคล้องและบูรณาการกันเพื่อให้เกิดเป็นพลังผลักดันร่วมกันไปสู่เป้าหมายดังกล่าว โดยให้เป็นไปตามที่ กำหนดในกฎหมายว่าด้วยการจัดทำยุทธศาสตร์ชาติ

การพัฒนาประเทศไทยนับตั้งแต่แผนพัฒนาเศรษฐกิจและสังคมแห่งชาติ ฉบับที่ 1 เป็นต้นมา ได้ส่งผลให้ประเทศมีการพัฒนาในทุกมิติ ทั้งในด้านเศรษฐกิจที่ประเทศไทยได้รับการยกระดับเป็นประเทศ ในกลุ่มบนของกลุ่มประเทศระดับรายได้ปานกลาง ในด้านสังคมที่มีการพัฒนาคุณภาพชีวิตของประชาชนส่งผล ให้ประเทศไทยหลุดพ้นจากการเป็นประเทศยากจน และในด้านสิ่งแวดล้อมที่ประเทศไทยมีข้อได้เปรียบใน ความหลากหลายเชิงนิเวศ อย่างไรก็ตาม ประเทศไทยยังมีความท้าทายต่อการพัฒนาที่สำคัญ อาทิ มิติ เศรษฐกิจที่โครงสร้างเศรษฐกิจยังไม่สามารถขับเคลื่อนด้วยนวัตกรรมอย่างเต็มที่ การผลิตของภาคบริการและ ภาคเกษตรยังอยู่ในระดับต่ำ คุณภาพและสมรรถนะของแรงงานที่ยังไม่สอดคล้องกับความต้องการในการ ขับเคลื่อนการพัฒนาของประเทศ มิติทางสังคมที่การยกระดับรายได้ของประชาชนการแก้ปัญหาด้านความยาก และความเหลื่อมล้ำ การพัฒนาคุณภาพการให้บริการและการขยายโอกาสในการเข้าถึงระบบบริการสาธารณะ ยังคงมีช่องว่างที่สามารถพัฒนาต่อไปได้ มิติสิ่งแวดล้อมที่การฟื้นฟูและรักษาทรัพยากรธรรมชาติและ สิ่งแวดล้อมยังเป็นประเด็นสำคัญสำหรับการพัฒนาประเทศอย่างยั่งยืน และมิติของการบริหารจัดการภาครัฐที่ ยังขาดความต่อเนื่องและความยืดหยุ่นในการตอบสนองความต้องการในการแก้ปัญหาของประชาชนได้อย่าง เต็มประสิทธิภาพ

ภายใต้เงื่อนไขโครงสร้างประชากร โครงสร้างเศรษฐกิจ สภาพสังคม สภาพภูมิอากาศ สิ่งแวดล้อมและปัจจัยการพัฒนาต่าง ๆ ที่เกี่ยวข้อง ส่งผลให้ประเทศไทยจำเป็นต้องมีการวางแผนการพัฒนาที่ รอบคอบและครอบคลุม อย่างไรก็ตาม หลายประเด็นพัฒนาเป็นเรื่องที่ต้องใช้ระยะเวลาในการดำเนินงาน เพื่อให้เกิดการปรับตัวซึ่งจะต้องหยั่งรากลึกกลงไปถึงการเปลี่ยนแปลงในเชิงโครงสร้าง การขับเคลื่อนการพัฒนา ให้ประเทศเจริญก้าวหน้าไปในอนาคต จึงจำเป็นต้องกำหนดวิสัยทัศน์ในระยะยาวที่ต้องบรรลุ พร้อมทั้งแนว ยุทธศาสตร์หลักในด้านต่าง ๆ เพื่อเป็นกรอบในการขับเคลื่อนการพัฒนาอย่างเป็นบูรณาการบนพื้นฐานประชา รัฐเพื่อยกระดับจุดแข็งและจุดเด่นของประเทศ และปรับปรุงแก้ไขจุดอ่อนและจุดด้อยต่าง ๆ อย่างเป็นระบบ โดยยุทธศาสตร์ชาติจะเป็นเป้าหมายใหญ่ในการขับเคลื่อนประเทศ และถ่ายทอดไปสู่แผนในระดับอื่น ๆ เพื่อ นำไปสู่การปฏิบัติทั้งในระดับยุทธศาสตร์ ภารกิจ และพื้นที่ ซึ่งรวมถึงพื้นที่พิเศษต่าง ๆ อาทิ เขตเศรษฐกิจ พิเศษชายแดน เขตพัฒนาพิเศษภาคตะวันออก เพื่อให้การพัฒนาประเทศสามารถดำเนินการได้อย่างมั่นคง มั่ง คั่ง และยั่งยืน

วิสัยทัศน์ประเทศไทย

“ประเทศไทยมีความมั่นคง มั่งคั่ง ยั่งยืน เป็นประเทศพัฒนาแล้ว ด้วยการพัฒนาตามหลักปรัชญาของเศรษฐกิจพอเพียง” หรือเป็นคติพจน์ประจำชาติว่า “มั่นคง มั่งคั่ง ยั่งยืน” เพื่อสนองต่อต่อผลประโยชน์แห่งชาติ อันได้แก่ การมีเอกราช อธิปไตย การดำรงอยู่อย่างมั่นคง และยั่งยืนของสถาบันหลักของชาติและประชาชนจากภัยคุกคามทุกรูปแบบ การอยู่ร่วมกันในชาติอย่างสันติสุขเป็นปึกแผ่น มีความมั่นคงทางสังคมท่ามกลางพหุสังคมและการมีเกียรติและศักดิ์ศรีของความเป็นมนุษย์ ความเจริญเติบโตของชาติ ความเป็นธรรมและความอยู่ดีมีสุขของประชาชน ความยั่งยืนของฐานทรัพยากรธรรมชาติสิ่งแวดล้อม ความมั่นคงทางพลังงานและอาหาร ความสามารถในการรักษาผลประโยชน์ของชาติภายใต้การเปลี่ยนแปลงของภาวะแวดล้อมระหว่างประเทศ และการอยู่ร่วมกันอย่างสันติประสานสอดคล้องกันด้านความมั่นคงในประชาคมอาเซียนและประชาคมโลกอย่างมีเกียรติและศักดิ์ศรี

ความมั่นคง หมายถึง การมีความมั่นคงปลอดภัยจากภัยและการเปลี่ยนแปลงทั้งภายในประเทศและภายนอกประเทศในทุกระดับ ทั้งระดับประเทศ สังคม ชุมชน ครัวเรือน และปัจเจกบุคคล และมีความมั่นคงในทุกมิติ ทั้งมิติทางการทหาร เศรษฐกิจ สังคม สิ่งแวดล้อม และการเมือง เช่น ประเทศมีความมั่นคงในเอกราชและอธิปไตย มีการปกครองระบบประชาธิปไตยที่มีพระมหากษัตริย์ทรงเป็นประมุข สถาบันชาติ ศาสนา พระมหากษัตริย์มีความเข้มแข็งเป็นศูนย์กลางและเป็นที่ยึดเหนี่ยวจิตใจของประชาชน มีระบบการเมืองที่มั่นคงเป็นกลไกที่นำไปสู่การบริหารประเทศที่ต่อเนื่องและโปร่งใสตามหลักธรรมาภิบาล สังคมมีความปรองดองและความสามัคคี สามารถผนึกกำลังเพื่อพัฒนาประเทศ ชุมชนมีความเข้มแข็ง ครอบคลุมมีความอบอุ่น ประชาชนมีความมั่นคงในชีวิต มีงานและรายได้ที่มั่นคงพอเพียงกับการดำรงชีวิต มีการออมสำหรับวัยเกษียณ ความมั่นคงของอาหาร พลังงาน และน้ำ มีที่อยู่อาศัย และความปลอดภัยในชีวิตทรัพย์สิน

ความมั่งคั่ง หมายถึง ประเทศไทยมีการขยายตัวของเศรษฐกิจอย่างต่อเนื่องและมีความยั่งยืนจนเข้าสู่กลุ่มประเทศรายได้สูง ความเหลื่อมล้ำของการพัฒนาลดลง ประชากรมีความอยู่ดีมีสุขได้รับผลประโยชน์จากการพัฒนาอย่างเท่าเทียมกันมากขึ้น และมีการพัฒนาอย่างทั่วถึงทุกภาคส่วน มีคุณภาพชีวิตตามมาตรฐานขององค์การสหประชาชาติ ไม่มีประชาชนที่อยู่ในภาวะความยากจน เศรษฐกิจในประเทศมีความเข้มแข็ง ขณะเดียวกันต้องมีความสามารถในการแข่งขันกับประเทศต่าง ๆ ทั้งในตลาดโลกและตลาดภายในประเทศ เพื่อให้สามารถสร้างรายได้ทั้งจากภายในและภายนอกประเทศ ตลอดจนมีการสร้างฐานเศรษฐกิจและสังคมแห่งอนาคตเพื่อให้สอดคล้องกับบริบทการพัฒนาที่เปลี่ยนแปลงไป และประเทศไทยมีบทบาทที่สำคัญในเวทีโลก และมีความสัมพันธ์ทางเศรษฐกิจและการค้าอย่างแน่นแฟ้นกับประเทศในภูมิภาคเอเชีย เป็นจุดสำคัญของการเชื่อมโยงในภูมิภาค ทั้งการคมนาคมขนส่ง การผลิต การค้า การลงทุน และการทำธุรกิจ เพื่อให้เป็นพลังในการพัฒนา นอกจากนี้ ยังมีความสมบูรณ์ในทุนที่จะสามารถสร้างการพัฒนาต่อเนื่อง ไปได้ ได้แก่ ทุนมนุษย์ ทุนทางปัญญา ทุนทางการเงิน ทุนที่เป็นเครื่องมือเครื่องจักร ทุนทางสังคม และทุนทรัพยากรธรรมชาติและสิ่งแวดล้อม

ความยั่งยืน หมายถึง การพัฒนาที่สามารถสร้างความเจริญ รายได้ และคุณภาพชีวิตของประชาชนให้เพิ่มขึ้นอย่างต่อเนื่อง ซึ่งเป็นการเจริญเติบโตของเศรษฐกิจที่อยู่บนหลักการใช้ การรักษาและการฟื้นฟูฐานทรัพยากรธรรมชาติอย่างยั่งยืน ไม่ใช่ทรัพยากรธรรมชาติจนเกินพอดี ไม่สร้างมลภาวะต่อสิ่งแวดล้อม จนเกินความสามารถในการรองรับและเยียวยาของระบบนิเวศ การผลิตและการบริโภคเป็นมิตรกับสิ่งแวดล้อม และสอดคล้องกับเป้าหมายการพัฒนาที่ยั่งยืน ทรัพยากรธรรมชาติมีความอุดมสมบูรณ์มากขึ้นและสิ่งแวดล้อมมีคุณภาพดีขึ้น คนมีความรับผิดชอบต่อสังคม มีความเอื้ออาทร เสียสละเพื่อผลประโยชน์ส่วนรวม รัฐบาลมีนโยบายที่มุ่งประโยชน์ส่วนรวมอย่างยั่งยืน และให้ความสำคัญกับการมีส่วนร่วมของประชาชน และทุกภาคส่วนในสังคมยึดถือและปฏิบัติตามหลักปรัชญาของเศรษฐกิจพอเพียงเพื่อการพัฒนาอย่างสมดุล มีเสถียรภาพ และยั่งยืน

1) ยุทธศาสตร์ชาติด้านความมั่นคง

ยุทธศาสตร์ชาติด้านความมั่นคง มีเป้าหมายการพัฒนาที่สำคัญ คือ ประเทศชาติมั่นคง ประชาชนมีความสุขเน้นการบริหารจัดการสถานะแวดล้อมของประเทศให้มีความมั่นคง ปลอดภัย เอกอกราชอธิปไตย และมีความสงบเรียบร้อยในทุกระดับ ตั้งแต่ระดับชาติ สังคม ชุมชน มุ่งเน้นการพัฒนาคน เครื่องมือเทคโนโลยี และระบบฐานข้อมูลขนาดใหญ่ให้มีความพร้อมสามารถรับมือกับภัยคุกคามและภัยพิบัติได้ ทุกรูปแบบ และทุกระดับความรุนแรง ควบคู่ไปกับการป้องกันและแก้ไขปัญหาด้านความมั่นคงที่มีอยู่ในปัจจุบัน และที่อาจเกิดขึ้นในอนาคต ใช้กลไกการแก้ไขปัญหา แบบบูรณาการทั้งกับส่วนราชการ ภาคเอกชน ประชาสังคม และองค์กรที่ไม่ใช่รัฐ รวมถึงประเทศเพื่อนบ้านและมิตรประเทศทั่วโลกบนพื้นฐานของหลักธรรมาภิบาล

ตัวชี้วัด ประกอบด้วย

- (1) ความสุขของประชากรไทย
- (2) ความมั่นคง ปลอดภัยของประเทศ
- (3) ความพร้อมของกองทัพ หน่วยงานด้านความมั่นคง และการมีส่วนร่วมของภาครัฐ ภาคเอกชน และภาคประชาชนในการป้องกันและแก้ไขปัญหาความมั่นคง
- (4) บทบาทและการยอมรับในด้านความมั่นคงของไทยในประชาคมระหว่างประเทศ
- (5) ประสิทธิภาพการบริหารจัดการความมั่นคงแบบองค์รวม

ประเด็น ยุทธศาสตร์ชาติด้านความมั่นคงประกอบด้วย 5 ประเด็น ได้แก่

1. การรักษาความสงบภายในประเทศ เพื่อสร้างเสริมความสงบเรียบร้อย และสันติสุขให้เกิดขึ้นกับประเทศชาติบ้านเมือง

- (1) การพัฒนาและเสริมสร้างคนในทุกภาคส่วนให้มีความเข้มแข็ง มีความพร้อม ตระหนักในเรื่องความมั่นคง และมีส่วนร่วมในการแก้ไขปัญหา
- (2) การพัฒนาและเสริมสร้างความจงรักภักดีต่อสถาบันหลักของชาติ

(3) การพัฒนาและเสริมสร้างการเมืองในระบอบประชาธิปไตยอันมี พระมหากษัตริย์ทรงเป็น ประมุขที่มีเสถียรภาพและมีธรรมาภิบาล เห็นแก่ประโยชน์ของประเทศชาติมากกว่า ประโยชน์ส่วนตน

(4) การพัฒนาและเสริมสร้างกลไก ที่สามารถป้องกันและขจัดสาเหตุของประเด็นปัญหา ความมั่นคงที่สำคัญ

2. การป้องกันและแก้ไขปัญหามีผลกระทบต่อความมั่นคง เพื่อแก้ไขปัญหาเดิม และป้องกันไม่ให้เกิด ปัญหาใหม่เกิดขึ้น

(1) การแก้ไขปัญหาคความมั่นคงในปัจจุบัน

(2) การติดตามเฝ้าระวัง ป้องกัน และแก้ไขปัญหที่อาจอุบัติขึ้นใหม่

(3) การสร้างความปลอดภัยและความสันติสุขอย่างถาวรในพื้นที่จังหวัดชายแดนภาคใต้

(4) การรักษาความมั่นคงและผลประโยชน์ทางทรัพยากรธรรมชาติและสิ่งแวดล้อม ทั้งทางบกและทางทะเล

3. การพัฒนาศักยภาพของประเทศให้พร้อมเผชิญภัยคุกคามที่กระทบต่อ ความมั่นคง ของชาติ เพื่อยกระดับขีดความสามารถของกองทัพและหน่วยงานด้านความมั่นคง โดย

(1) การพัฒนาระบบงานข่าวกรองแห่งชาติแบบบูรณาการอย่างมีประสิทธิภาพ

(2) การพัฒนาและฝึกพลกำลังอำนาจแห่งชาติ กองทัพและหน่วยงาน ความมั่นคง รวมทั้ง ภาครัฐและภาคประชาชน ให้พร้อมป้องกันและรักษาอธิปไตยของประเทศ และเผชิญภัย คุกคามได้ทุกมิติทุกรูปแบบและทุกระดับ

(3) การพัฒนาระบบเตรียมพร้อมแห่งชาติและการบริหารจัดการภัยคุกคามให้มีประสิทธิภาพ

4. การบูรณาการความร่วมมือด้านความมั่นคงกับอาเซียนและนานาชาติ รวมถึงองค์กรภาครัฐและที่ มิใช่ภาครัฐ เพื่อสร้างเสริมความสงบสุข สันติสุข ความมั่นคง และความเจริญก้าวหน้าให้กับประเทศชาติ ภูมิภาค และโลก อย่างยั่งยืน โดย

(1) การเสริมสร้างและรักษาคุณภาพสภาวะแวดล้อมระหว่างประเทศ

(2) การเสริมสร้างและธำรงไว้ซึ่งสันติภาพและความมั่นคงของภูมิภาค

(3) การร่วมมือทางการพัฒนากับประเทศเพื่อนบ้าน ภูมิภาคโลก รวมถึงองค์กรภาครัฐและที่ มิใช่ภาครัฐ

5. การพัฒนากลไกการบริหารจัดการความมั่นคงแบบองค์รวม เพื่อให้กลไกสำคัญต่าง ๆ ทำงานได้ อย่างมีประสิทธิภาพ มีการใช้หลักธรรมาภิบาล และการบังคับใช้กฎหมายอย่างเคร่งครัด

(1) การพัฒนากลไกให้พร้อมสำหรับการติดตาม เฝ้าระวัง แจ้งเตือน ป้องกัน และแก้ไข ปัญหาความมั่นคงแบบองค์รวม อย่างเป็นรูปธรรม

(2) การบริหารจัดการความมั่นคงให้เอื้ออำนวยต่อการพัฒนาประเทศในมิติอื่น ๆ

(3) การพัฒนากลไกและองค์กรขับเคลื่อนยุทธศาสตร์ชาติ ด้านความมั่นคง

2) ยุทธศาสตร์ชาติด้านการสร้างความสามารถในการแข่งขัน

ยุทธศาสตร์ชาติด้านการสร้างความสามารถในการแข่งขัน มีเป้าหมาย การพัฒนาที่มุ่งเน้นการยกระดับศักยภาพของประเทศในหลากหลายมิติ บนพื้นฐาน แนวคิด 3 ประการ ได้แก่ (1) “ต่อยอดอดีต” โดยมองกลับไปที่รากเหง้าทางเศรษฐกิจ อัตลักษณ์ วัฒนธรรม ประเพณี วิถีชีวิต และจุดเด่นทางทรัพยากรธรรมชาติ ที่หลากหลาย รวมทั้งความได้เปรียบเชิงเปรียบเทียบของประเทศในด้านอื่น ๆ นำมาประยุกต์ผสมผสานกับเทคโนโลยีและนวัตกรรม เพื่อให้สอดคล้องกับบริบทของ เศรษฐกิจ และสังคมโลกสมัยใหม่ (2) “ปรับปรุงปัจจุบัน” เพื่อปูทางสู่อนาคต ผ่านการพัฒนา โครงสร้างพื้นฐานของประเทศในมิติต่าง ๆ ทั้งโครงข่ายระบบคมนาคมและขนส่ง โครงสร้างพื้นฐานวิทยาศาสตร์ เทคโนโลยี และดิจิทัล และการปรับสภาพแวดล้อมให้เอื้อต่อการพัฒนาอุตสาหกรรมและบริการอนาคต และ (3) “สร้างคุณค่าใหม่ ในอนาคต” ด้วยการเพิ่มศักยภาพของผู้ประกอบการ พัฒนาคู่มือใหม่ รวมถึงปรับ รูปแบบธุรกิจ เพื่อตอบสนองต่อความต้องการของตลาด ผสมผสานกับยุทธศาสตร์ ที่รองรับอนาคต บนพื้นฐานของการต่อยอดอดีตและปรับปรุงปัจจุบัน พร้อมทั้งการส่งเสริม และสนับสนุนจากภาครัฐให้ประเทศไทยสามารถสร้างฐานรายได้และการจ้างงานใหม่ ขยายโอกาสทางการค้าและการลงทุนในเวทีโลก ควบคู่ไปกับการยกระดับรายได้และ การกินดีอยู่ดี รวมถึงการเพิ่มขึ้นของคนชั้นกลางและลดความเหลื่อมล้ำของคนในประเทศได้ในคราวเดียวกัน

ตัวชี้วัด ประกอบด้วย

- (1) รายได้ประชาชาติ การขยายตัวของผลิตภัณฑ์มวลรวมภายในประเทศ และการกระจายรายได้
- (2) ผลผลิตภาพการผลิตของประเทศ ทั้งในปัจจัยการผลิตและแรงงาน
- (3) การลงทุนเพื่อการวิจัยและพัฒนา
- (4) ความสามารถในการแข่งขันของประเทศ โดยประเด็นยุทธศาสตร์ชาติด้านการสร้าง ความสามารถในการแข่งขัน ประกอบด้วย 5 ประเด็น ได้แก่

1. การเกษตรสร้างมูลค่า ให้ความสำคัญกับการเพิ่มผลผลิตภาพการผลิต ทั้งเชิงปริมาณและมูลค่า และความหลากหลายของสินค้าเกษตร ประกอบด้วย

- (1) เกษตรอัตลักษณ์พื้นถิ่น
- (2) เกษตรปลอดภัย
- (3) เกษตรชีวภาพ
- (4) เกษตรแปรรูป
- (5) เกษตรอัจฉริยะ

2. อุตสาหกรรมและบริการแห่งอนาคต โดยสร้างอุตสาหกรรมและบริการแห่งอนาคตที่ขับเคลื่อนประเทศไทยไปสู่ประเทศที่พัฒนาแล้วด้วยนวัตกรรม และเทคโนโลยีแห่งอนาคต ประกอบด้วย

- (1) อุตสาหกรรมชีวภาพ
- (2) อุตสาหกรรมและบริการการแพทย์ครบวงจร
- (3) อุตสาหกรรมและบริการดิจิทัล ข้อมูล และปัญญาประดิษฐ์
- (4) อุตสาหกรรมและบริการขนส่งและโลจิสติกส์

(5) อุตสาหกรรมความมั่นคงของประเทศ

3. สร้างความหลากหลายด้านการท่องเที่ยว โดยการรักษาการเป็นจุดหมายปลายทางที่สำคัญของการท่องเที่ยวระดับโลกที่ดึงดูดนักท่องเที่ยวทุกระดับ และเพิ่มสัดส่วนของนักท่องเที่ยวที่มีคุณภาพสูงประกอบด้วย

- (1) ท่องเที่ยวเชิงสร้างสรรค์และวัฒนธรรม
- (2) ท่องเที่ยวเชิงธุรกิจ
- (3) ท่องเที่ยวเชิงสุขภาพ ความงาม และแพทย์แผนไทย
- (4) ท่องเที่ยวสำราญทางน้ำ
- (5) ท่องเที่ยวเชื่อมโยงภูมิภาค

4. โครงสร้างพื้นฐาน เชื่อมไทย เชื่อมโลก ครอบคลุมถึงโครงสร้างพื้นฐานทางกายภาพในด้านโครงข่ายคมนาคม พื้นที่และเมือง รวมถึงเทคโนโลยี ตลอดจนโครงสร้างพื้นฐานทางเศรษฐกิจ

- (1) เชื่อมโยงโครงข่ายคมนาคมไร้รอยต่อ
- (2) สร้างและพัฒนาเขตเศรษฐกิจพิเศษ
- (3) เพิ่มพื้นที่และเมืองเศรษฐกิจ
- (4) พัฒนาโครงสร้างพื้นฐานเทคโนโลยีสมัยใหม่
- (5) รักษาและเสริมสร้างเสถียรภาพทางเศรษฐกิจมหภาค

5. พัฒนาเศรษฐกิจบนพื้นฐานผู้ประกอบการยุคใหม่ สร้างและพัฒนาผู้ประกอบการยุคใหม่ ที่มีทักษะและจิตวิญญาณของการเป็นผู้ประกอบการที่มีความสามารถในการแข่งขันและมีอัตลักษณ์ชัดเจน โดย (1) สร้างผู้ประกอบการอัจฉริยะ (2) สร้างโอกาสเข้าถึงบริการทางการเงิน (3) สร้างโอกาสเข้าถึงตลาด (4) สร้างโอกาสเข้าถึงข้อมูล และ (5) ปรับบทบาทและโอกาสการเข้าถึงบริการภาครัฐ

3) ยุทธศาสตร์ชาติด้านการพัฒนาและเสริมสร้างศักยภาพทรัพยากรมนุษย์

ยุทธศาสตร์ชาติด้านการพัฒนาและเสริมสร้างศักยภาพทรัพยากรมนุษย์ มีเป้าหมายการพัฒนาที่สำคัญเพื่อพัฒนาคนในทุกมิติและในทุกช่วงวัยให้เป็นคนดี เก่ง และมีคุณภาพ โดยคนไทยมีความพร้อมทั้งกาย ใจ สติปัญญา มีพัฒนาการที่รอบด้าน และมีสุขภาวะที่ดีในทุกช่วงวัย มีจิตสาธารณะ รับผิดชอบ ต่อสังคมและผู้อื่น มั่นยั้ง อดออม โอบอ้อมอารี มีวินัย รักษาศีลธรรม และเป็นพลเมืองดีของชาติ มีหลักคิด ที่ถูกต้อง มีทักษะที่จำเป็นในศตวรรษที่ 21 มีทักษะสื่อสารภาษาอังกฤษและภาษาที่ 3 และอนุรักษ์ภาษาท้องถิ่น มีนิสัยรักการเรียนรู้และการพัฒนาตนเองอย่างต่อเนื่องตลอดชีวิต สู่การเป็นคนไทยที่มีทักษะสูงเป็นนวัตกรรม นักคิด ผู้ประกอบการ เกษตรกรยุคใหม่และอื่น ๆ โดยมีสัมมาชีพตามความถนัดของตนเอง

ตัวชี้วัด ประกอบด้วย

- (1) การพัฒนาคุณภาพชีวิต สุขภาวะ และความเป็นอยู่ที่ดีของคนไทย
- (2) ผลสัมฤทธิ์ทางการศึกษาและการเรียนรู้ตลอดชีวิต

(3) การพัฒนาสังคมและครอบครัวไทยโดยประเด็นยุทธศาสตร์ชาติด้านการพัฒนาและเสริมสร้าง ศักยภาพทรัพยากรมนุษย์ ประกอบด้วย 7 ประเด็น ได้แก่

1. การปรับเปลี่ยนค่านิยมและวัฒนธรรม มุ่งเน้นให้สถาบันทางสังคมร่วมปลูกฝังค่านิยมและ วัฒนธรรมที่พึงประสงค์

- (1) การปลูกฝังค่านิยมและวัฒนธรรม ผ่านการเลี้ยงดูในครอบครัว
- (2) การบูรณาการเรื่องความซื่อสัตย์ วินัย คุณธรรม จริยธรรม ในการจัดการเรียนการสอนใน สถานศึกษา
- (3) การสร้างความเข้มแข็งในสถาบันทางศาสนา
- (4) การปลูกฝังค่านิยมและวัฒนธรรมโดยใช้ชุมชนเป็นฐาน
- (5) การสร้างค่านิยมและวัฒนธรรมที่พึงประสงค์จากภาคธุรกิจ
- (6) การใช้สื่อและสื่อสารมวลชนในการปลูกฝังค่านิยมและวัฒนธรรมของคนในสังคม
- (7) การส่งเสริมให้คนไทยมีจิตสาธารณะและมีความรับผิดชอบต่อส่วนรวม

2. การพัฒนาศักยภาพคนตลอดช่วงชีวิต มุ่งเน้นการพัฒนาคนเชิงคุณภาพในทุกช่วงวัย ประกอบด้วย

- (1) ช่วงการตั้งครรภ์/ปฐมวัย เน้นการเตรียมความพร้อม ให้แก่พ่อแม่ก่อนการตั้งครรภ์
- (2) ช่วงวัยเรียน/วัยรุ่น ปลูกฝังความเป็นคนดี มีวินัย พัฒนาทักษะการเรียนรู้ที่สอดคล้องกับ ศตวรรษที่ 21
- (3) ช่วงวัยแรงงาน ยกระดับ ศักยภาพ ทักษะและสมรรถนะแรงงานสอดคล้องกับ ความ ต้องการของตลาด
- (4) ช่วงวัยผู้สูงอายุ ส่งเสริมให้ผู้สูงอายุเป็นพลังในการขับเคลื่อนประเทศ

3. ปฏิรูปกระบวนการเรียนรู้ที่ตอบสนองต่อการเปลี่ยนแปลงใน ศตวรรษที่ 21 มุ่งเน้นผู้เรียนให้มี ทักษะการเรียนรู้และมีใจใฝ่เรียนรู้ตลอดเวลา

- (1) การปรับเปลี่ยนระบบการเรียนรู้ให้เอื้อต่อการพัฒนาทักษะสำหรับศตวรรษที่ 21
- (2) การเปลี่ยนโฉมบทบาท “ครู” ให้เป็นครูยุคใหม่
- (3) การเพิ่มประสิทธิภาพระบบบริหารจัดการศึกษาในทุกระดับทุกประเภท
- (4) การพัฒนาระบบการเรียนรู้ตลอดชีวิต
- (5) การสร้างความตื่นตัวให้คนไทยตระหนักถึงบทบาท ความรับผิดชอบ และการวาง ตำแหน่งของประเทศไทยในภูมิภาคเอเชียอาคเนย์และประชาคมโลก
- (6) การวางพื้นฐานระบบรองรับการเรียนรู้โดยใช้ดิจิทัลแพลตฟอร์ม
- (7) การสร้างระบบการศึกษาเพื่อเป็นเลิศทางวิชาการระดับนานาชาติ

4. การตระหนักถึงพหุปัญญาของมนุษย์ที่หลากหลาย

- (1) การพัฒนาและส่งเสริมพหุปัญญาผ่านครอบครัว ระบบสถานศึกษา สภาพแวดล้อม รวมทั้งสื่อ ตั้งแต่ระดับปฐมวัย
- (2) การสร้างเส้นทางอาชีพ สภาพแวดล้อมการทำงาน และระบบสนับสนุนที่เหมาะสม สำหรับผู้มีความสามารถพิเศษผ่านกลไกต่าง ๆ
- (3) การดึงดูดกลุ่มผู้เชี่ยวชาญต่างชาติและคนไทยที่มีความสามารถในต่างประเทศให้มาสร้าง และ พัฒนาเทคโนโลยีและนวัตกรรมให้กับประเทศ

5. การเสริมสร้างให้คนไทยมีสุขภาวะที่ดี ครอบคลุมทั้งด้านกาย ใจ สติปัญญา และสังคม

- (1) การสร้างความรอบรู้ด้านสุขภาวะ
- (2) การป้องกันและควบคุมปัจจัยเสี่ยงที่คุกคามสุขภาวะ
- (3) การสร้างสภาพแวดล้อมที่เอื้อต่อการมีสุขภาวะที่ดี
- (4) การพัฒนาระบบบริการสุขภาพที่ทันสมัยสนับสนุนการสร้างสุขภาวะที่ดี
- (5) การส่งเสริมให้ชุมชนเป็นฐานในการสร้างสุขภาวะที่ดีในทุกพื้นที่

6. การสร้างสภาพแวดล้อมที่เอื้อต่อการพัฒนาและเสริมสร้างศักยภาพทรัพยากรมนุษย์

- (1) การสร้างความอยู่ดีมีสุขของครอบครัวไทย
- (2) การส่งเสริมบทบาทการมีส่วนร่วมของภาครัฐ ภาคเอกชน องค์กรปกครองส่วนท้องถิ่น ครอบครัว และชุมชนในการพัฒนาทรัพยากรมนุษย์
- (3) การปลูกฝังและพัฒนาทักษะนอกห้องเรียน
- (4) การพัฒนาระบบฐานข้อมูลเพื่อการพัฒนาทรัพยากรมนุษย์

7. การเสริมสร้างศักยภาพการกีฬาในการสร้างคุณค่าทางสังคมและพัฒนาประเทศ

- (1) การส่งเสริมการออกกำลังกายและกีฬาขั้นพื้นฐานให้กลายเป็นวิถีชีวิต
- (2) การส่งเสริมให้ประชาชนมีส่วนร่วมในกิจกรรมออกกำลังกาย กีฬาและนันทนาการ
- (3) การส่งเสริมการกีฬาเพื่อพัฒนาสู่ระดับอาชีพ
- (4) การพัฒนาบุคลากรด้านการกีฬาและนันทนาการเพื่อรองรับการเติบโตของอุตสาหกรรมกีฬา

4) ยุทธศาสตร์ชาติด้านการสร้างโอกาสและความเสมอภาคทางสังคม

ยุทธศาสตร์ชาติด้านการสร้างโอกาสและความเสมอภาคทางสังคม มีเป้าหมายการพัฒนาที่สำคัญที่ให้ความสำคัญการดึงเอาพลังของภาคส่วนต่าง ๆ ทั้งภาคเอกชน ประชาสังคม ชุมชนท้องถิ่น มาร่วมขับเคลื่อน โดยการสนับสนุนการรวมตัวของประชาชนในการร่วมคิดร่วมทำเพื่อส่วนรวม การกระจายอำนาจ และความรับผิดชอบไปสู่กลไกบริหารราชการแผ่นดินในระดับท้องถิ่น การเสริมสร้างความเข้มแข็งของชุมชนในการจัดการตนเอง และการเตรียมความพร้อมของประชากรไทยทั้งในมิติสุขภาพ เศรษฐกิจ สังคม และสภาพแวดล้อมให้เป็นประชากรที่มีคุณภาพสามารถพึ่งตนเอง และทำประโยชน์แก่ครอบครัว ชุมชน และสังคมให้นานที่สุด โดยรัฐให้หลักประกันการเข้าถึงบริการและสวัสดิการที่มีคุณภาพอย่างเป็นธรรมและทั่วถึง

ตัวชี้วัด ประกอบด้วย

- (1) ความแตกต่างของรายได้และการเข้าถึงบริการภาครัฐระหว่างกลุ่มประชากร
- (2) ความก้าวหน้าของการพัฒนาคน
- (3) ความก้าวหน้าในการพัฒนาจังหวัดในการเป็นศูนย์กลางความเจริญทางเศรษฐกิจ สังคม และเทคโนโลยี
- (4) คุณภาพชีวิตของประชากรสูงอายุ โดยประเด็นยุทธศาสตร์ชาติด้านการสร้างโอกาสและความเสมอภาคทางสังคมประกอบด้วย 4 ประเด็น ได้แก่

1. การลดความเหลื่อมล้ำ สร้างความเป็นธรรมในทุกมิติ

- (1) ปรับโครงสร้างเศรษฐกิจฐานราก
- (2) ปฏิรูประบบภาษีและการคุ้มครองผู้บริโภค
- (3) กระจายการถือครองที่ดินและการเข้าถึงทรัพยากร
- (4) เพิ่มผลิตภาพและคุ้มครองแรงงานไทยให้เป็นแรงงานฝีมือที่มีคุณภาพและความคิดริเริ่มสร้างสรรค์ มีความปลอดภัยในการทำงาน
- (5) สร้างหลักประกันทางสังคมที่ครอบคลุมและเหมาะสมกับคนทุกช่วงวัยทุกเพศภาวะและทุกกลุ่ม
- (6) ลงทุนทางสังคมแบบมุ่งเป้าเพื่อช่วยเหลือกลุ่มคนยากจนและกลุ่มผู้ด้อยโอกาสโดยตรง
- (7) สร้างความเป็นธรรมในการเข้าถึงบริการสาธารณสุข และการศึกษา โดยเฉพาะสำหรับผู้มีรายได้น้อยและกลุ่มผู้ด้อยโอกาส
- (8) สร้างความเป็นธรรมในการเข้าถึงกระบวนการยุติธรรมอย่างทั่วถึง

2. การกระจายศูนย์กลางความเจริญทางเศรษฐกิจ สังคมและเทคโนโลยี

- (1) พัฒนาศูนย์กลางความเจริญทางเศรษฐกิจ สังคมและเทคโนโลยีในภูมิภาค
- (2) กำหนดแผนพัฒนาเศรษฐกิจและสังคมของแต่ละกลุ่มจังหวัดในมิติต่าง ๆ
- (3) จัดระบบเมืองที่เอื้อต่อการสร้างชีวิตและสังคมที่มีคุณภาพและปลอดภัย ให้สามารถตอบสนองต่อสังคมสูงวัยและแนวโน้มของการขยายตัวของเมืองในอนาคต
- (4) ปรับโครงสร้างและแก้ไขกฎหมายระเบียบบริหารราชการแผ่นดิน เพื่อวางระบบและกลไกการบริหารงานในระดับภาค กลุ่มจังหวัด
- (5) สนับสนุนการพัฒนาพื้นที่บนฐานข้อมูล ความรู้ เทคโนโลยีและนวัตกรรม
- (6) การพัฒนากำลังแรงงานในพื้นที่

3. การเสริมสร้างพลังทางสังคม

- (1) สร้างสังคมเข้มแข็งที่แบ่งปัน ไม่ทอดทิ้งกัน และมีคุณธรรม โดยสนับสนุนการรวมตัวและดึงพลังของภาคส่วนต่าง ๆ
- (2) การรองรับสังคมสูงวัยอย่างมีคุณภาพ

- (3) สนับสนุนความร่วมมือระหว่างภาครัฐ ภาคเอกชน ภาควิชาการ ภาคประชาสังคมและภาคประชาชน
 - (4) ส่งเสริมความเสมอภาคทางเพศและบทบาทของสตรีในการสร้างสรรค์สังคม
 - (5) สนับสนุนการพัฒนาทุนทางสังคมและวัฒนธรรม
 - (6) สนับสนุนการพัฒนาเทคโนโลยีสารสนเทศ และสื่อสร้างสรรค์ เพื่อรองรับสังคมยุคดิจิทัล
4. การเพิ่มขีดความสามารถของชุมชนท้องถิ่นในการพัฒนา การพึ่งตนเองและการจัด การตนเอง
- (1) ส่งเสริมการปรับพฤติกรรมในระดับครัวเรือน ให้มีขีดความสามารถในการจัดการวางแผนชีวิต สุขภาพ ครอบครัว การเงินและอาชีพ
 - (2) เสริมสร้างศักยภาพของชุมชนในการพึ่งตนเองและการพึ่งพากันเอง
 - (3) สร้างการมีส่วนร่วมของภาคส่วนต่าง ๆ เพื่อสร้างประชาธิปไตยชุมชน
 - (4) สร้างภูมิคุ้มกันทางปัญญาให้กับชุมชน

5) ยุทธศาสตร์ชาติด้านการสร้างการเติบโตบนคุณภาพชีวิตที่เป็นมิตรต่อสิ่งแวดล้อม

ยุทธศาสตร์ชาติด้านการสร้างการเติบโตบนคุณภาพชีวิตที่เป็นมิตรต่อสิ่งแวดล้อม มีเป้าหมายการพัฒนาที่สำคัญเพื่อนำไปสู่การบรรลุเป้าหมายการพัฒนาที่ยั่งยืนในทุกมิติ ทั้งมิติด้านสังคม เศรษฐกิจ สิ่งแวดล้อม ธรรมชาติ และความเป็นหุ้นส่วนความร่วมมือระหว่างกันทั้งภายในและภายนอกประเทศอย่างบูรณาการ ใช้พื้นที่เป็นตัวตั้งในการกำหนดกลยุทธ์และแผนงาน และการให้ทุกฝ่ายที่เกี่ยวข้องได้เข้ามามีส่วนร่วมในแบบทางตรงให้มากที่สุดเท่าที่จะเป็นไปได้ โดยเป็นการดำเนินการบนพื้นฐานการเติบโตร่วมกันไม่ว่าจะเป็นทางเศรษฐกิจ สิ่งแวดล้อม และคุณภาพชีวิต โดยให้ความสำคัญกับการสร้างสมดุลทั้ง 3 ด้าน อันจะนำไปสู่ความยั่งยืนเพื่อคนรุ่นต่อไปอย่างแท้จริง

ตัวชี้วัด ประกอบด้วย

- (1) พื้นที่สีเขียวที่เป็นมิตรกับสิ่งแวดล้อม
- (2) สภาพแวดล้อมและทรัพยากรธรรมชาติที่เสื่อมโทรมได้รับการฟื้นฟู
- (3) การเติบโตที่เป็นมิตรกับสิ่งแวดล้อม
- (4) ปริมาณก๊าซเรือนกระจก มูลค่าเศรษฐกิจฐานชีวภาพ โดยประเด็นยุทธศาสตร์ชาติด้านการสร้างการเติบโตบนคุณภาพชีวิตที่เป็นมิตรต่อสิ่งแวดล้อม ประกอบด้วย 6 ประเด็น ได้แก่
 1. สร้างการเติบโตอย่างยั่งยืนบนสังคมเศรษฐกิจสีเขียว
 - (1) เพิ่มมูลค่าของเศรษฐกิจฐานชีวภาพให้สอดคล้องกับยุทธศาสตร์ด้านการสร้างความสามารถในการแข่งขัน
 - (2) อนุรักษ์และฟื้นฟูความหลากหลายทางชีวภาพในและนอกถิ่นกำเนิด
 - (3) อนุรักษ์และฟื้นฟูแม่น้ำลำคลองและแหล่งน้ำธรรมชาติ ทั่วประเทศ
 - (4) รักษาและเพิ่มพื้นที่สีเขียวที่เป็นมิตรกับสิ่งแวดล้อม
 - (5) ส่งเสริมการบริโภคและการผลิตที่ยั่งยืน

2. สร้างการเติบโตอย่างยั่งยืนบนสังคมเศรษฐกิจภาคทะเล

- (1) เพิ่มมูลค่าของเศรษฐกิจฐานชีวภาพทางทะเล
- (2) ปรับปรุง พื้นฟู และสร้างใหม่ทรัพยากรทางทะเลและชายฝั่งทั้งระบบ
- (3) พื้นฟูชายหาดที่เป็นแหล่งท่องเที่ยว ชายฝั่งทะเลได้รับการป้องกันและแก้ไขทั้งระบบ และมีนโยบายการจัดการชายฝั่งแบบบูรณาการอย่างเป็นองค์รวม
- (4) พัฒนาและเพิ่มสัดส่วนกิจกรรมทางทะเลที่เป็นมิตรต่อสิ่งแวดล้อม

3. สร้างการเติบโตอย่างยั่งยืนบนสังคมที่เป็นมิตรต่อสภาพภูมิอากาศ

- (1) ลดการปล่อยก๊าซเรือนกระจก
- (2) มีการปรับตัวเพื่อลดความสูญเสียและเสียหายจากภัยธรรมชาติและผลกระทบที่เกี่ยวข้องกับการเปลี่ยนแปลงสภาพภูมิอากาศ
- (3) มุ่งเป้าสู่การลงทุนที่เป็นมิตรต่อสภาพภูมิอากาศในการพัฒนาโครงสร้างพื้นฐานของภาครัฐและภาคเอกชน
- (4) พัฒนาและสร้างระบบรับมือปรับตัวต่อโรคอุบัติใหม่ และโรคอุบัติซ้ำที่เกิดจากการเปลี่ยนแปลงภูมิอากาศ

4. พัฒนาพื้นที่เมือง ชนบท เกษตรกรรมและอุตสาหกรรมเชิงนิเวศ มุ่งเน้น ความเป็นเมืองที่เติบโตอย่างต่อเนื่อง

- (1) จัดทำแผนผังภูมินิเวศเพื่อการพัฒนาเมือง ชนบท พื้นที่เกษตรกรรมและอุตสาหกรรม รวมถึงพื้นที่อนุรักษ์ตามศักยภาพ และความเหมาะสมทางภูมินิเวศอย่างเป็นเอกภาพ
- (2) พัฒนาพื้นที่เมือง ชนบท เกษตรกรรม และอุตสาหกรรมเชิงนิเวศ ที่มีการบริหารจัดการตามแผนผังภูมินิเวศ อย่างยั่งยืน
- (3) จัดการมลพิษที่มีผลกระทบต่อสิ่งแวดล้อม และสารเคมีในภาคเกษตรทั้งระบบ ให้เป็นไปตามมาตรฐานสากลและค่ามาตรฐานสากล
- (4) ส่งเสริมรักษา อนุรักษ์ พื้นฟู และพัฒนาทรัพยากรธรรมชาติ มรดกทางสถาปัตยกรรมและศิลปวัฒนธรรม อัตลักษณ์ และวิถีชีวิตพื้นถิ่นบนฐานธรรมชาติ และฐานวัฒนธรรมอย่างยั่งยืน
- (5) พัฒนาเครือข่ายองค์กรพัฒนาเมืองและชุมชน รวมทั้งกลุ่มอาสาสมัคร ด้วยกลไกการมีส่วนร่วมของทุกภาคส่วนในท้องถิ่น
- (6) เสริมสร้างระบบสาธารณสุขและอนามัยสิ่งแวดล้อม และยกระดับความสามารถในการป้องกันโรคอุบัติใหม่และอุบัติซ้ำ

5. พัฒนาความมั่นคงน้ำ พลังงาน และเกษตรที่เป็นมิตรต่อสิ่งแวดล้อม

- (1) พัฒนาการจัดการน้ำเชิงลุ่มน้ำทั้งระบบเพื่อเพิ่มความมั่นคงด้านน้ำของประเทศ
- (2) เพิ่มผลิตภาพของน้ำทั้งระบบในการใช้น้ำอย่างประหยัด รู้คุณค่า และสร้างมูลค่าเพิ่มจากการใช้น้ำให้ทัดเทียมกับระดับสากล

- (3) พัฒนาความมั่นคงพลังงานของประเทศ และส่งเสริมการใช้พลังงานที่เป็นมิตรต่อสิ่งแวดล้อม
- (4) เพิ่มประสิทธิภาพการใช้พลังงาน โดยลดความเข้มข้นของการใช้พลังงาน
- (5) พัฒนาความมั่นคงด้านการเกษตร และอาหารของประเทศและชุมชนในมิติปริมาณ คุณภาพ ราคาและการเข้าถึงอาหาร

6. ยุทธศาสตร์ระดับกระทรวงที่สนับสนุนเพื่อกำหนดอนาคตประเทศ

- (1) ส่งเสริมคุณลักษณะและพฤติกรรมที่พึงประสงค์ด้านสิ่งแวดล้อมและคุณภาพชีวิตที่ดี
- (2) พัฒนาเครื่องมือ กลไกและระบบยุติธรรม และระบบประชาธิปไตยสิ่งแวดล้อม
- (3) จัดโครงสร้างเชิงสถาบันเพื่อจัดการประเด็นร่วม ด้านการบริหารจัดการทรัพยากรธรรมชาติและสิ่งแวดล้อมที่สำคัญ
- (4) พัฒนาและดำเนินโครงการที่ยกระดับกระทรวงที่สนับสนุนเพื่อกำหนดอนาคตประเทศ ด้านทรัพยากรธรรมชาติ สิ่งแวดล้อม และวัฒนธรรม บนหลักของการมีส่วนร่วม และธรรมาภิบาล

6) ยุทธศาสตร์ชาติด้านการปรับสมดุลและพัฒนาระบบการบริหารจัดการภาครัฐ

ยุทธศาสตร์ชาติด้านการปรับสมดุลและพัฒนาระบบการบริหารจัดการภาครัฐ มีเป้าหมายการพัฒนาที่สำคัญเพื่อปรับเปลี่ยนภาครัฐที่ยึดหลัก “ภาครัฐของประชาชน เพื่อประชาชนและประโยชน์ส่วนรวม” โดยภาครัฐต้องมีขนาดที่เหมาะสมกับบทบาท ภารกิจ แยกแยะบทบาทหน่วยงานของรัฐที่ทำหน้าที่ในการกำกับหรือในการให้บริการ ยึดหลักธรรมาภิบาล ปรับวัฒนธรรมการทำงานให้มุ่งผลสัมฤทธิ์และผลประโยชน์ ส่วนรวม มีความทันสมัย และพร้อมที่จะปรับตัวให้ทันต่อการเปลี่ยนแปลงของโลก อยู่ตลอดเวลา โดยเฉพาะอย่างยิ่งการนำนวัตกรรม เทคโนโลยีข้อมูลขนาดใหญ่ ระบบการทำงานที่เป็นดิจิทัลเข้ามาประยุกต์ใช้อย่างคุ้มค่า และปฏิบัติงานเทียบได้กับมาตรฐานสากล รวมทั้งมีลักษณะเปิดกว้าง เชื่อมโยงถึงกัน และเปิดโอกาสให้ทุกภาคส่วนเข้ามามีส่วนร่วมเพื่อตอบสนองความต้องการของประชาชนได้อย่างสะดวก รวดเร็ว และโปร่งใส โดยทุกภาคส่วนในสังคมต้องร่วมกันปลูกฝังค่านิยมความซื่อสัตย์สุจริต ความมั่งคั่ง และสร้างจิตสำนึกในการปฏิเสธไม่ยอมรับการทุจริตประพฤติมิชอบอย่างสิ้นเชิง นอกจากนี้ กฎหมายต้องมีความชัดเจน มีเพียงเท่าที่จำเป็น มีความทันสมัย มีความเป็นสากล มีประสิทธิภาพ และนำไปสู่การลดความเหลื่อมล้ำและเอื้อต่อการพัฒนา โดยกระบวนการยุติธรรมมีการบริหารที่มีประสิทธิภาพ เป็นธรรม ไม่เลือกปฏิบัติ และการอำนวยความสะดวกยุติธรรมตามหลักนิติธรรม

ตัวชี้วัด ประกอบด้วย

- (1) ระดับความพึงพอใจของประชาชนต่อการให้บริการสาธารณะของภาครัฐ
- (2) ประสิทธิภาพของการบริการภาครัฐ
- (3) ระดับความโปร่งใส การทุจริต ประพฤติมิชอบ
- (4) ความเสมอภาคในกระบวนการยุติธรรม โดยประเด็น ยุทธศาสตร์ชาติด้านการปรับสมดุลและพัฒนาระบบการบริหารจัดการภาครัฐ ประกอบด้วย 8 ประเด็น ได้แก่

1. ภาครัฐที่ยึดประชาชนเป็นศูนย์กลาง ตอบสนองความต้องการ และให้บริการอย่างสะดวกรวดเร็ว โปร่งใส
 - (1) การให้บริการสาธารณะของภาครัฐ ได้มาตรฐานสากลและเป็นระดับแนวหน้าของภูมิภาค
 - (2) ภาครัฐมีความเชื่อมโยงในการให้บริการสาธารณะต่าง ๆ ผ่านการนำเทคโนโลยีดิจิทัลมาประยุกต์ใช้
2. ภาครัฐบริหารงานแบบบูรณาการโดยมียุทธศาสตร์ชาติเป็นเป้าหมาย และเชื่อมโยงการพัฒนาในทุกระดับ ทุกประเด็น ทุกภารกิจ และทุกพื้นที่
 - (1) ให้ยุทธศาสตร์ชาติเป็นกลไกขับเคลื่อนการพัฒนาประเทศ
 - (2) ระบบการเงินการคลังประเทศ สนับสนุนการขับเคลื่อนยุทธศาสตร์ชาติ
 - (3) ระบบติดตามประเมินผลที่สะท้อนการบรรลุเป้าหมายยุทธศาสตร์ชาติในทุกระดับ
3. ภาครัฐมีขนาดเล็กกระทัดรัด เหมาะสมกับภารกิจ ส่งเสริมให้ประชาชน และทุกภาคส่วนมีส่วนร่วมในการพัฒนาประเทศ
 - (1) ภาครัฐมีขนาดที่เหมาะสม
 - (2) ทุกภาคส่วนมีส่วนร่วมในการพัฒนาประเทศ
 - (3) ส่งเสริมการกระจายอำนาจ และสนับสนุนบทบาทชุมชนท้องถิ่นให้องค์กรปกครองส่วนท้องถิ่นเป็นหน่วยงานที่มีสมรรถนะสูงตั้งอยู่บนหลักธรรมาภิบาล
4. ภาครัฐมีความทันสมัย
 - (1) องค์กรภาครัฐมีความยืดหยุ่นเหมาะสมกับบริบทการพัฒนาประเทศ
 - (2) พัฒนาและปรับระบบวิธีการปฏิบัติราชการให้ทันสมัย
5. บุคลากรภาครัฐเป็นคนดีและเก่ง ยึดหลักคุณธรรม จริยธรรม มีจิตสำนึก มีความสามารถสูง มุ่งมั่นและเป็นมืออาชีพ
 - (1) ภาครัฐมีการบริหารกำลังคนที่มีความคล่องตัว ยึดระบบคุณธรรม
 - (2) บุคลากรภาครัฐยึดค่านิยมในการทำงานเพื่อประชาชน มีคุณธรรม และมีการพัฒนาตามเส้นทางความก้าวหน้าในอาชีพ
6. ภาครัฐมีความโปร่งใส ปลอดการทุจริตและประพฤติมิชอบ
 - (1) ประชาชนและภาคต่าง ๆ ในสังคมร่วมมือกันในการป้องกันการทุจริตและประพฤติมิชอบ
 - (2) บุคลากรภาครัฐยึดมั่นในหลักคุณธรรม จริยธรรมและความซื่อสัตย์สุจริต
 - (3) การปราบปรามการทุจริตประพฤติมิชอบมีประสิทธิภาพมีความเด็ดขาดเป็นธรรมและตรวจสอบได้
 - (4) การบริหารจัดการการป้องกันและปราบปรามการทุจริตอย่างเป็นระบบแบบบูรณาการ
7. กฎหมายมีความสอดคล้องเหมาะสมกับบริบทต่าง ๆ และมีเท่าที่จำเป็น
 - (1) ภาครัฐจัดให้มีกฎหมายที่สอดคล้องและเหมาะสมกับบริบทต่างๆ ที่เปลี่ยนแปลง
 - (2) มีกฎหมายเท่าที่จำเป็น

(3) การบังคับใช้กฎหมายอย่างมีประสิทธิภาพเท่าเทียม มีการเสริมสร้างประสิทธิภาพการใช้กฎหมาย

8. กระบวนการยุติธรรมเคารพสิทธิมนุษยชนและปฏิบัติต่อประชาชน โดยเสมอภาค

(1) บุคลากรและหน่วยงานในกระบวนการยุติธรรมเคารพและยึดมั่น ในหลักประชาธิปไตย เคารพศักดิ์ศรีความเป็นมนุษย์ที่พึงได้รับการปฏิบัติอย่างเท่าเทียม

(2) ทุกหน่วยงานในกระบวนการยุติธรรม มีบทบาทเชิงรุกร่วมกันในทุกขั้นตอนของการค้นหาความจริง

(3) หน่วยงานในกระบวนการยุติธรรมทั้งทางแพ่ง อาญา และปกครองมีเป้าหมายและยุทธศาสตร์ร่วมกัน

(4) ส่งเสริมระบบยุติธรรมทางเลือก ระบบยุติธรรมชุมชน และการมีส่วนร่วมของประชาชนในกระบวนการยุติธรรม

(5) พัฒนามาตรการอื่นแทนโทษทางอาญา

ที่มา : สำนักงานคณะกรรมการพัฒนาเศรษฐกิจและสังคมแห่งชาติ

๒ แผนพัฒนาเศรษฐกิจและสังคมแห่งชาติฉบับที่ 13

แผนพัฒนาเศรษฐกิจและสังคมแห่งชาติ ฉบับที่ 13 (พ.ศ.2566-2570) มีสถานะเป็นแผนระดับที่ 2 ซึ่งเป็นกลไกที่สำคัญในการแปลงยุทธศาสตร์ชาติไปสู่การปฏิบัติและใช้เป็นกรอบสำหรับการจัดทำแผนระดับที่ 3 เพื่อให้การดำเนินงานของภาคีการพัฒนาที่เกี่ยวข้องสามารถสนับสนุนการบรรลุเป้าหมายตามยุทธศาสตร์ชาติตามกรอบระยะเวลาที่คาดหวังไว้ได้ โดยพระราชบัญญัติสภาพัฒนาการเศรษฐกิจและสังคมแห่งชาติ พ.ศ.2561 บัญญัติให้แผนพัฒนาเศรษฐกิจและสังคมแห่งชาติฉบับที่ 12 มีผลบังคับใช้ตั้งแต่วันที่ 30 กันยายน 2565 ส่งผลให้กรอบระยะเวลา 5 ปี ของแผนพัฒนาเศรษฐกิจและสังคมแห่งชาติ ฉบับที่ 13 เริ่มต้น ณ วันที่ 1 ตุลาคม 2565 ครอบคลุมปีงบประมาณ พ.ศ.2566 - 2570 ซึ่งเป็นระยะ 5 ปีที่สองของยุทธศาสตร์ชาติในการกำหนดทิศทางของแผนพัฒนาเศรษฐกิจและสังคมแห่งชาติ ฉบับที่ 13 ให้ประเทศสามารถก้าวข้ามความท้าทายต่างๆ เพื่อให้ “ประเทศไทยมีความมั่นคง มั่งคั่ง ยั่งยืน เป็นประเทศพัฒนาแล้ว ด้วยการพัฒนาตามหลักปรัชญาของเศรษฐกิจพอเพียง” ตามเจตนารมณ์ของยุทธศาสตร์ชาติได้อาศัยหลักการและแนวคิด 4 ประการ ดังนี้

1. หลักปรัชญาของเศรษฐกิจพอเพียง โดยสืบสาน รักษา ต่อยอดการพัฒนาตามหลักปรัชญาของเศรษฐกิจพอเพียง ผ่านการกำหนดทิศทางการพัฒนาประเทศอย่างมีเหตุผล ความพอประมาณ ภูมิคุ้มกัน บนฐานของความรู้คุณธรรม และความเพียร โดยคำนึงถึงความสอดคล้องกับสถานการณ์และเงื่อนไขระดับประเทศและระดับโลกทั้งในปัจจุบันและอนาคตอันใกล้และศักยภาพของทุนทางเศรษฐกิจ ทุนทางสังคม และทุนทางทรัพยากรธรรมชาติและสิ่งแวดล้อมของประเทศ ให้ความสำคัญกับการเสริมสร้างความสมดุลในมิติต่างๆ ทั้งความสมดุลระหว่างการพัฒนาความสามารถในการแข่งขันกับต่างประเทศ กับความสามารถในการพึ่งตนเองได้อย่างมั่นคง ความสมดุลของการกระจายโอกาสเพื่อลดความเหลื่อมล้ำระหว่างกลุ่มคนและพื้นที่ และความสมดุลทางธรรมชาติเพื่อให้คนอยู่ร่วมกับทรัพยากรธรรมชาติและสิ่งแวดล้อมได้อย่างยั่งยืน รวมถึง การบริหารจัดการองคาพยพต่างๆ ของประเทศให้พร้อมรับกับความเสี่ยงที่เกิดจากการเปลี่ยนแปลงทั้งภายนอกและภายในประเทศ นอกจากนี้ในการวางแผนและการขับเคลื่อนแผนไปสู่การปฏิบัติต้องอาศัยองค์ความรู้ทางวิชาการที่รอบด้านและพิจารณาด้วยความรอบคอบ ควบคู่กับการยึดถือผลประโยชน์ของประชาชนส่วนรวมเป็นที่ตั้ง และมุ่งมั่นผลักดันให้การพัฒนารุดหน้าไปอย่างที่ตั้งไว้

2. การสร้างความสามารถในการ “ล้มแล้ว ลุกไว” โดยมุ่งเน้นการพัฒนาใน 3 ระดับ ประกอบด้วย

1) การพร้อมรับ หรือ ระดับ “อยู่รอด” ในการแก้ไขข้อจำกัดหรือจุดอ่อนที่มีอยู่ ซึ่งเป็นผลให้ประชาชนประสบความสำเร็จในการดำรงชีวิตหรือทำให้ประเทศมีความเปราะบางต่อการเปลี่ยนแปลงจากภายนอกและภายใน รวมถึงการสร้างความพร้อมในทุกๆ ระดับในการรับมือกับสภาวะวิกฤติที่อาจเกิดขึ้น ให้สามารถฟื้นคืนสู่ภาวะปกติได้อย่างรวดเร็ว

2) การปรับตัว หรือ ระดับ “พอเพียง” ในการปรับเปลี่ยน ปัจจัยที่จำเป็นเพื่อเสริมสร้างความมั่นคงทางเศรษฐกิจ สังคมและสิ่งแวดล้อม ตั้งแต่ในระดับครอบครัว ชุมชน พื้นที่และประเทศ รวมถึงปรับทิศทาง รูปแบบ และแนวทางการพัฒนาให้สอดคล้องกับกระแสการเปลี่ยนแปลงของโลกยุคใหม่ และ

3) การเปลี่ยนแปลงเพื่อพร้อมเติบโตอย่างยั่งยืน หรือ ระดับ “ยั่งยืน” ในการผลักดันให้เกิดการเปลี่ยนแปลงเชิงโครงสร้างในมิติต่าง ๆ เพื่อเสริมสร้างความสามารถของบุคคลและ สังคมในการพัฒนาอย่างต่อเนื่อง รวมทั้งเพื่อสนับสนุนให้ประเทศสามารถเติบโตได้อย่างมีคุณภาพและยั่งยืน

3. เป้าหมายการพัฒนาอย่างยั่งยืนของสหประชาชาติ โดยกำหนดทิศทางการพัฒนาที่อยู่บนพื้นฐานของแนวคิด “ไม่ทิ้งใครไว้ข้างหลัง” มุ่งเสริมสร้างคุณภาพชีวิตที่ดีให้กับประชาชนทุกกลุ่ม ทั้งในมิติของการมีปัจจัยที่จำเป็นสำหรับการดำรงชีวิตขั้นพื้นฐานที่เพียงพอ การมีสภาพแวดล้อมที่ดี การมีปัจจัยสนับสนุนให้มีสุขภาพที่สมบูรณ์ทั้งทางร่างกายและจิตใจการมีโอกาสที่จะใช้ศักยภาพของตน ในการสร้างความเป็นอยู่ที่ดี และการมุ่งส่งต่อทรัพยากรธรรมชาติและสิ่งแวดล้อมที่ดีไปยังคนรุ่นต่อไป

4. การพัฒนาเศรษฐกิจชีวภาพ เศรษฐกิจหมุนเวียน เศรษฐกิจสีเขียว โดยให้ความสำคัญกับการประยุกต์ใช้องค์ความรู้ทางด้านวิทยาศาสตร์เทคโนโลยีสมัยใหม่ และความคิดสร้างสรรค์เพื่อสร้างมูลค่าเพิ่มทางเศรษฐกิจ ควบคู่กับการรักษาความสมดุลระหว่างการอนุรักษ์และการใช้ประโยชน์ จากฐานทรัพยากรธรรมชาติและความหลากหลายทางชีวภาพ รวมถึงการปรับเปลี่ยนรูปแบบการผลิต การให้บริการ และการบริโภคเพื่อลดผลกระทบต่อสิ่งแวดล้อม

2.1 วัตถุประสงค์และเป้าหมายการพัฒนา

1. การปรับโครงสร้างภาคการผลิตและบริการสู่เศรษฐกิจฐานนวัตกรรม มุ่งยกระดับขีดความสามารถในการแข่งขันของภาคการผลิตและบริการสำคัญผ่านการผลักดันส่งเสริมการสร้างมูลค่าเพิ่ม โดยใช้นวัตกรรมเทคโนโลยีและความคิดสร้างสรรค์ที่ตอบโจทย์พัฒนาการของสังคมยุคใหม่และเป็นมิตรต่อสิ่งแวดล้อม พร้อมทั้งให้ความสำคัญกับการเชื่อมโยงเศรษฐกิจท้องถิ่น และผู้ประกอบการรายย่อยกับห่วงโซ่มูลค่าของภาคการผลิตและบริการเป้าหมาย รวมถึงพัฒนาระบบนิเวศที่ส่งเสริมการค้าการลงทุน และนวัตกรรม

2. การพัฒนาคนสำหรับโลกยุคใหม่ มุ่งพัฒนาให้คนไทยมีทักษะและคุณลักษณะที่เหมาะสมกับโลกยุคใหม่ ทั้งทักษะในด้านความรู้ทักษะทางพฤติกรรม และคุณลักษณะตามบรรทัดฐานที่ดีของสังคม และเร่งรัดการเตรียมพร้อมกำลังคนให้มีคุณภาพสอดคล้องกับความต้องการของตลาดแรงงาน และเอื้อต่อการปรับโครงสร้างเศรษฐกิจไปสู่ภาคการผลิตและบริการเป้าหมายที่มีศักยภาพและผลิตภาพสูงขึ้น รวมทั้งให้ความสำคัญกับการสร้างหลักประกันและความคุ้มครองทางสังคมที่สามารถส่งเสริมความมั่นคงในชีวิต

3. การมุ่งสู่สังคมแห่งโอกาสและความเป็นธรรมมุ่งลดความเหลื่อมล้ำทางเศรษฐกิจและสังคม ทั้งในเชิงรายได้พื้นที่ความมั่งคั่งและการแข่งขันของภาคธุรกิจด้วยการสนับสนุนช่วยเหลือกลุ่มเปราะบางและผู้ด้อยโอกาสให้มีโอกาสในการเลื่อนสถานะทางเศรษฐกิจและสังคมกระจายโอกาสทางเศรษฐกิจและจัดให้มีบริการสาธารณะที่มีคุณภาพอย่างทั่วถึงและเท่าเทียมในทุกพื้นที่พร้อมทั้งเพิ่มโอกาสในการแข่งขันของภาคธุรกิจให้เปิดกว้างและเป็นธรรม

4. การเปลี่ยนผ่านการผลิตและบริโภคไปสู่ความยั่งยืน มุ่งลดการก่อกมลพิษควบคู่ไปกับการผลักดันให้เกิดการใช้ทรัพยากรธรรมชาติอย่างมีประสิทธิภาพและสอดคล้องกับขีดความสามารถในการรองรับของระบบนิเวศ ตลอดจนลดปริมาณการปล่อยก๊าซเรือนกระจก เพื่อให้ประเทศไทยบรรลุเป้าหมายความเป็น

กลางทางคาร์บอนภายในปี พ.ศ.2593 และบรรลุเป้าหมายการปล่อยก๊าซเรือนกระจกสุทธิเป็นศูนย์ภายในปี พ.ศ. 2608

5. การเสริมสร้างความสามารถของประเทศในการรับมือกับการเปลี่ยนแปลงและความเสี่ยง ภายใต้บริบทโลกใหม่ มุ่งสร้างความพร้อมในการรับมือและแสวงหาโอกาสจากการเป็นสังคมสูงวัย การเปลี่ยนแปลงสภาพภูมิอากาศ ภัยโรคระบาด และภัยคุกคามทางไซเบอร์พัฒนาโครงสร้างพื้นฐานและกลไกทางสถาบันที่เอื้อต่อการเปลี่ยนแปลงสู่ดิจิทัล รวมทั้งปรับปรุงโครงสร้างและระบบการบริหารงานของภาครัฐให้สามารถตอบสนองต่อการเปลี่ยนแปลงของบริบททางเศรษฐกิจ สังคม และเทคโนโลยีได้อย่างทันเวลา มีประสิทธิภาพและมีธรรมาภิบาล

2.2 หมายเหตุการพัฒนา มีจำนวน 13 หมายเหตุ

- หมายเหตุที่ 1 ไทยเป็นประเทศชั้นนำด้านสินค้าเกษตรและเกษตรแปรรูปมูลค่าสูง
- หมายเหตุที่ 2 ไทยเป็นจุดหมายของการท่องเที่ยวที่เน้นคุณภาพและความยั่งยืน
- หมายเหตุที่ 3 ไทยเป็นฐานการผลิตยานยนต์ไฟฟ้าที่สำคัญของโลก
- หมายเหตุที่ 4 ไทยเป็นศูนย์กลางทางการแพทย์และสุขภาพมูลค่าสูง
- หมายเหตุที่ 5 ไทยเป็นประตูการค้าการลงทุนและยุทธศาสตร์ทางโลจิสติกส์ที่สำคัญของภูมิภาค
- หมายเหตุที่ 6 ไทยเป็นศูนย์กลางอุตสาหกรรมอิเล็กทรอนิกส์อัจฉริยะและอุตสาหกรรมดิจิทัลของอาเซียน
- หมายเหตุที่ 7 ไทยมีวิสาหกิจขนาดกลางและขนาดย่อมที่เข้มแข็งมีศักยภาพสูงและสามารถแข่งขันได้
- หมายเหตุที่ 8 ไทยมีพื้นที่และเมืองอัจฉริยะที่น่าอยู่ปลอดภัยเติบโตได้อย่างยั่งยืน
- หมายเหตุที่ 9 ไทยมีความยากจนข้ามรุ่นลดลงและมีความคุ้มครองทางสังคมที่เพียงพอเหมาะสม
- หมายเหตุที่ 10 ไทยมีเศรษฐกิจหมุนเวียนและสังคมคาร์บอนต่ำ
- หมายเหตุที่ 11 ไทยสามารถลดความเสี่ยงและผลกระทบจากภัยธรรมชาติและการเปลี่ยนแปลงสภาพภูมิอากาศ
- หมายเหตุที่ 12 ไทยมีกำลังคนสมรรถนะสูงมุ่งเรียนรู้อย่างต่อเนื่องตอับโจทย์การพัฒนาแห่งอนาคต
- หมายเหตุที่ 13 ไทยมีภาครัฐที่ทันสมัยมีประสิทธิภาพและตอับโจทย์ประชาชน

หมายเหตุที่ 1 ไทยเป็นประเทศชั้นนำด้านสินค้าเกษตรและเกษตรแปรรูปมูลค่าสูง

เป้าหมายหลักการพัฒนา

1. การปรับโครงสร้างภาคการผลิต และการบริการสู่เศรษฐกิจฐานนวัตกรรม
2. การพัฒนาคนสำหรับโลกยุคใหม่
3. การมุ่งสู่สังคมแห่งโอกาสและความเป็นธรรม
4. การเปลี่ยนผ่านการผลิตและบริโภคไปสู่ความยั่งยืน
5. การเสริมสร้างความสามารถของประเทศในการรับมือกับความเสี่ยง และการเปลี่ยนแปลงภายใต้บริบทโลกใหม่

เป้าหมายของหมุดหมายที่ 1

1. มูลค่าเพิ่มของสินค้าเกษตรและเกษตรแปรรูปสูงขึ้น
2. การพัฒนาโครงสร้างพื้นฐานและระบบบริหารจัดการ เพื่อคุณภาพความมั่นคงทางอาหาร และความยั่งยืนของภาคเกษตร
3. การเพิ่มศักยภาพและบทบาทของผู้ประกอบการเกษตรในฐานะหุ้นส่วนเศรษฐกิจของห่วงโซ่อุปทานที่ได้รับส่วนแบ่งประโยชน์อย่างเหมาะสมและเป็นธรรม

กลยุทธ์การพัฒนาของหมุดหมายที่ 1

1. การประยุกต์ใช้เทคโนโลยีและนวัตกรรมแบบมุ่งเป้า เพื่อให้เกิดการยกระดับกระบวนการผลิตและสร้างมูลค่าเพิ่ม
2. การส่งเสริมการผลิตและการขยายตัวของตลาดสินค้าเกษตรและผลิตภัณฑ์เกษตรแปรรูปที่มีมูลค่าเพิ่มสูง
3. การขยายผลรูปแบบเกษตรยั่งยืนที่เป็นมิตรกับสิ่งแวดล้อม และมีมูลค่าเพิ่มสูงจากแบบอย่างความสำเร็จในประเทศ
4. การพัฒนาระบบบริหารจัดการน้ำเพื่อการเกษตรให้มีความสมดุลระหว่างอุปสงค์และอุปทานรวมทั้งการใช้น้ำซ้ำ
5. การส่งเสริมให้เอกชนลงทุนพัฒนาตลาดกลางและตลาดออนไลน์สินค้าเกษตรรวมถึงสินค้ากลุ่มปศุสัตว์และประมง
6. การสนับสนุนระบบประกันภัยและรับรองคุณภาพมาตรฐานสินค้าเกษตรและสินค้าเกษตรแปรรูปที่เกษตรกรเข้าถึงได้
7. การพัฒนาประสิทธิภาพการบริหารจัดการฟาร์มและกิจกรรมหลังการเก็บเกี่ยวเพื่อลดต้นทุน และเพิ่มมูลค่าผลผลิตของเกษตรกร
8. การส่งเสริมให้เกษตรกรมีที่ดินทำกินและรักษาพื้นที่เกษตรกรรมที่เหมาะสมไว้เป็นฐานการผลิตการเกษตร
9. การพัฒนาฐานข้อมูลและคลังข้อมูลที่เกี่ยวข้องกับการเกษตร รวมทั้งผลักดันให้มีการใช้ข้อมูลอย่างมีประสิทธิภาพ
10. การพัฒนาให้เกิดระบบการบริหารจัดการเพื่อความมั่นคงทางด้านอาหาร
11. การยกระดับขีดความสามารถของเกษตรกรและสถาบันเกษตรกร
12. การพัฒนากลไกเพื่อเชื่อมโยงภาคีต่างๆ ทั้งภาคเอกชน ส่วนราชการ กลุ่มเกษตรกรและนักวิชาการในพื้นที่ ในการเป็นหุ้นส่วนทางเศรษฐกิจในการพัฒนาภาคเกษตรตลอดห่วงโซ่อุปทาน

หมุดหมายที่ 2 ไทยเป็นจุดหมายของการท่องเที่ยวที่เน้นคุณภาพและความยั่งยืน

เป้าหมายหลักการพัฒนา

1. การปรับโครงสร้างภาคการผลิตและบริการสู่เศรษฐกิจฐานนวัตกรรม
2. การพัฒนาคนสำหรับโลกยุคใหม่
3. การมุ่งสู่สังคมแห่งโอกาสและเป็นธรรม
4. การเปลี่ยนแปลงผ่านการผลิตและบริการไปสู่ความยั่งยืน

เป้าหมายของหมวดหมู่ที่ 2

1. การเปลี่ยนการท่องเที่ยวไทยเป็นการท่องเที่ยวคุณภาพสูงที่เชื่อมโยงกับอุตสาหกรรมและบริการที่มีศักยภาพอื่น
2. การปรับโครงสร้างการท่องเที่ยวให้พึ่งพานักท่องเที่ยวในประเทศ และมีการกระจายโอกาสทางเศรษฐกิจมากขึ้น
3. การท่องเที่ยวไทยต้องมีการบริหารจัดการอย่างยั่งยืนในทุกมิติ

กลยุทธ์การพัฒนาของหมวดหมู่ที่ 2

1. การส่งเสริมการพัฒนากิจกรรม สินค้าและบริการการท่องเที่ยวมูลค่าเพิ่มสูง
2. การส่งเสริมการพัฒนาและยกระดับการท่องเที่ยวที่มีศักยภาพรองรับนักท่องเที่ยวทั่วไป
3. การยกระดับบริการและการบริหารจัดการการท่องเที่ยวให้ได้มาตรฐานเป็นที่ยอมรับของตลาดสากล
4. การสนับสนุนการพัฒนาทักษะและศักยภาพของบุคลากรในภาคการท่องเที่ยว
5. การปรับปรุงกฎหมาย/กฎระเบียบ และขั้นตอนที่ล่าสมัยและเป็นอุปสรรคต่อการทำธุรกิจและการขอใบอนุญาตของผู้ประกอบการรายย่อย
6. การพัฒนาระบบข้อมูลการท่องเที่ยวให้เป็นระบบการท่องเที่ยวอัจฉริยะที่นักท่องเที่ยวผู้ประกอบการและภาครัฐสามารถเข้าถึงและใช้ประโยชน์ได้ง่าย

หมวดหมู่ที่ 3 ไทยเป็นฐานการผลิตยานยนต์ไฟฟ้าที่สำคัญของโลก

เป้าหมายหลักการพัฒนา

1. การปรับโครงสร้างภาคการผลิต และบริการสู่เศรษฐกิจฐานนวัตกรรม
2. การพัฒนาคนสำหรับโลกยุคใหม่
3. การเปลี่ยนผ่านการผลิต และบริโภคไปสู่ความยั่งยืน

เป้าหมายของหมวดหมู่ที่ 3

1. การสร้างอุปสงค์ของรถยนต์ไฟฟ้าประเภทต่าง ๆ เพื่อการใช้ในประเทศและส่งออก
2. ผู้ประกอบการเดิมสามารถปรับตัวไปสู่การผลิตยานยนต์ไฟฟ้า และมีการลงทุนเทคโนโลยี ยานยนต์ไฟฟ้าที่สำคัญภายในประเทศ
3. การสร้างความพร้อมของปัจจัยสนับสนุนอย่างเป็นระบบ

กลยุทธ์การพัฒนาของหมวดหมู่ที่ 3

1. การส่งเสริมให้ผู้ใช้นานยนต์ในภาคส่วนต่างๆ ปรับเปลี่ยนมาใช้ยานยนต์ไฟฟ้าเพิ่มมากขึ้น
2. การสนับสนุนให้เกิดการขยายตัวของตลาดส่งออกยานยนต์ไฟฟ้า
3. การกำหนดเป้าหมาย/แผน และดำเนินการเปลี่ยนผ่านอุตสาหกรรมยานยนต์เดิมไปสู่ยานยนต์ไฟฟ้า อย่างเป็นระบบชัดเจนตลอดทั้งห่วงโซ่อุปทานในระยะ 5 ปี
4. การยกระดับขีดความสามารถของผู้ประกอบการไทยในการลงทุนผลิตยานยนต์ไฟฟ้า แบตเตอรี่และชิ้นส่วนสำคัญ
5. มาตรการสำหรับกลุ่มผู้ได้รับผลกระทบ

6. การวิจัยพัฒนาเทคโนโลยีและนวัตกรรมที่เกี่ยวข้องกับยานยนต์ไฟฟ้าและยานยนต์ไร้คนขับ
7. โครงสร้างพื้นฐานด้านพลังงานที่มีความพร้อมรองรับปริมาณการใช้งานยานยนต์ไฟฟ้า ในอนาคตได้อย่างเหมาะสมและเพียงพอ
8. การปรับปรุงและจัดทำกฎระเบียบที่เกี่ยวข้องให้เอื้อกับการเติบโตของอุตสาหกรรมยานยนต์ไฟฟ้า และให้ความสำคัญกับการบูรณาการการทำงานร่วมกันระหว่างรัฐและเอกชน
9. การผลิตและพัฒนาทักษะแรงงานให้สอดคล้องกับความต้องการของอุตสาหกรรมยานยนต์ไฟฟ้า
10. มาตรฐานด้านคุณสมบัติและความปลอดภัย
11. การสนับสนุนเงินทุนให้กับผู้ประกอบการที่ลงทุนในอุตสาหกรรมยานยนต์พลังงานสะอาด

หมวดหมู่ที่ 4 ไทยเป็นศูนย์กลางทางการแพทย์และสุขภาพมูลค่าสูง

เป้าหมายหลักการพัฒนา

1. การปรับโครงสร้างภาคการผลิตและบริการสู่เศรษฐกิจฐานนวัตกรรม
2. การพัฒนาคนสำหรับโลกยุคใหม่
3. การมุ่งสู่สังคมแห่งโอกาสและความเป็นธรรม
4. การเสริมสร้างความสามารถของประเทศในการรับมือกับการเปลี่ยนแปลงและความเสี่ยง ภายใต้บริบทโลกใหม่

เป้าหมายของหมวดหมู่ที่ 4

1. ไทยมีศักยภาพในการสร้างมูลค่าทางเศรษฐกิจจากสินค้าและบริการสุขภาพ
2. องค์กรรู้ด้านการแพทย์และสาธารณสุขมีศักยภาพเอื้อต่อการสร้างมูลค่าเพิ่มในสินค้าและบริการทางสุขภาพ
3. ประชาชนไทยได้รับความเป็นธรรมในการเข้าถึงบริการสุขภาพ
4. ระบบบริหารจัดการภาวะฉุกเฉินด้านสุขภาพมีความพร้อมรองรับภัยคุกคามสุขภาพ

กลยุทธ์การพัฒนาของหมวดหมู่ที่ 4

1. การส่งเสริมบริการทางการแพทย์ที่มีศักยภาพในการสร้างมูลค่าทางเศรษฐกิจ
2. การผลักดันให้ประเทศไทยเป็นศูนย์กลางบริการเพื่อส่งเสริมสุขภาพระดับโลก
3. การสร้างมูลค่าเพิ่มให้อุตสาหกรรมทางการแพทย์และสุขภาพ
4. การสร้างเสริมขีดความสามารถทางวิชาการด้านการศึกษา วิจัย และเทคโนโลยีทางการแพทย์
5. การบริหารจัดการระบบบริการสุขภาพบนพื้นฐานความสมดุลทางเศรษฐกิจและสุขภาพของคนไทย
6. การยกระดับศักยภาพระบบบริหารจัดการภาวะฉุกเฉินด้านสาธารณสุข เพื่อลดผลกระทบต่อบริการทางเศรษฐกิจและสุขภาพ

หมวดหมู่ที่ 5 ไทยเป็นประตูการค้าการลงทุนและยุทธศาสตร์ทางโลจิสติกส์ที่สำคัญของภูมิภาค

เป้าหมายหลักการพัฒนา

1. การปรับโครงสร้างภาคการผลิต และบริการสู่เศรษฐกิจฐานนวัตกรรม
2. การพัฒนาคนสำหรับโลกยุคใหม่

3. การมุ่งสู่สังคมแห่งโอกาสและความเป็นธรรม
4. การเปลี่ยนแปลงผ่านการผลิตและบริโภคไปสู่ความยั่งยืน

เป้าหมายของหมวดหมู่ที่ 5

1. ไทยเป็นประตูการค้าการลงทุนในภูมิภาค
2. ไทยเป็นห่วงโซ่อุปทานของภูมิภาค
3. ไทยเป็นประตูและทางเชื่อมโครงข่ายคมนาคมและโลจิสติกส์ของภูมิภาค

กลยุทธ์การพัฒนาของหมวดหมู่ที่ 5

1. การสร้างจุดยืนของไทยภายใต้บริบทโลกใหม่
2. การพัฒนาโครงสร้างพื้นฐานและปัจจัยสนับสนุนเพื่อเป็นประตูการค้าการลงทุนและ ฐานเศรษฐกิจสำคัญของภูมิภาค
3. การผลักดันการลงทุนเพื่อปรับโครงสร้างอุตสาหกรรมเป้าหมายสู่ไทยแลนด์ 4.0

หมวดหมู่ที่ 6 ไทยเป็นศูนย์กลางอุตสาหกรรมอิเล็กทรอนิกส์อัจฉริยะและอุตสาหกรรมดิจิทัลของอาเซียน

เป้าหมายหลักการพัฒนา

1. การปรับโครงสร้างภาคการผลิต และบริการสู่เศรษฐกิจฐานนวัตกรรม
2. การพัฒนาคนสำหรับโลกยุคใหม่
3. การเสริมสร้างความสามารถของประเทศในการรับมือกับการเปลี่ยนแปลงและความเสี่ยงภายใต้บริบทโลกใหม่

เป้าหมายของหมวดหมู่ที่ 6

1. เศรษฐกิจดิจิทัลภายในประเทศมีการขยายตัวเพิ่มขึ้น
2. การส่งออกของอุตสาหกรรมอิเล็กทรอนิกส์อัจฉริยะของประเทศเพิ่มขึ้น
3. อุตสาหกรรมดิจิทัลและอุตสาหกรรมอิเล็กทรอนิกส์อัจฉริยะของประเทศมีความเข้มแข็งขึ้น

กลยุทธ์การพัฒนาของหมวดหมู่ที่ 6

1. การขับเคลื่อนสังคมและเศรษฐกิจไทยด้วยดิจิทัล
2. การพัฒนาต่อยอดฐานอุตสาหกรรมไฟฟ้าและอิเล็กทรอนิกส์
3. อุตสาหกรรมดิจิทัลในประเทศที่สามารถแข่งขันได้
4. การพัฒนาระบบนิเวศเพื่อสนับสนุนการพัฒนาอุตสาหกรรมอิเล็กทรอนิกส์อัจฉริยะอุตสาหกรรมและบริการดิจิทัล

หมวดหมู่ที่ 7 ไทยมีวิสาหกิจขนาดกลางและขนาดย่อมที่เข้มแข็งมีศักยภาพสูงและสามารถแข่งขันได้

เป้าหมายหลักการพัฒนา

1. การปรับโครงสร้างภาคการผลิตและบริการสู่เศรษฐกิจฐานนวัตกรรม
2. การพัฒนาคนสำหรับโลกยุคใหม่
3. การมุ่งสู่สังคมแห่งโอกาสและความเป็นธรรม

เป้าหมายของหมวดหมู่ที่ 7

1. วิสาหกิจขนาดกลางและขนาดย่อมมีสภาพแวดล้อมที่เอื้ออำนวยต่อการเติบโตและแข่งขันได้
2. วิสาหกิจขนาดกลางและขนาดย่อมมีศักยภาพสูงในการดำเนินธุรกิจสามารถยกระดับและปรับตัวเข้าสู่การแข่งขันใหม่
3. วิสาหกิจขนาดกลางและขนาดย่อมสามารถเข้าถึงและได้รับการส่งเสริมอย่างมีประสิทธิภาพจากภาครัฐ

กลยุทธ์การพัฒนาของหมวดหมู่ที่ 7

1. การพัฒนาระบบนิเวศให้เอื้ออำนวยต่อการทำธุรกิจและการยกระดับความสามารถในการแข่งขันของวิสาหกิจขนาดกลางและขนาดย่อม
2. การพัฒนาแพลตฟอร์มเชื่อมโยงฐานข้อมูลวิสาหกิจขนาดกลางและขนาดย่อม และส่งเสริมให้วิสาหกิจขนาดกลางและขนาดย่อมเข้าสู่ระบบ
3. จัดให้มีกลไกทางการเงินที่เหมาะสมกับลักษณะเฉพาะของวิสาหกิจขนาดกลางและขนาดย่อมเพื่อให้วิสาหกิจขนาดกลางและขนาดย่อมทุกกลุ่มสามารถเข้าถึงแหล่งทุนได้อย่างทั่วถึง
4. การส่งเสริมการพัฒนาวิสาหกิจขนาดกลางและขนาดย่อม ให้เป็นผู้ประกอบการในยุคดิจิทัล
5. การยกระดับประสิทธิภาพกระบวนการส่งเสริมวิสาหกิจขนาดกลางและขนาดย่อมของภาครัฐ
6. การพัฒนาระบบนิเวศให้เอื้อต่อการสร้างธุรกิจสตาร์ทอัพและผู้ประกอบการที่ขับเคลื่อนด้วยนวัตกรรมรวมทั้งให้เข้าถึงแหล่งเงินทุนที่เหมาะสมและเชื่อมโยงเข้าสู่เครือข่ายระดับโลกและยกระดับสู่ตลาดต่างประเทศ
7. การส่งเสริมวิสาหกิจเพื่อสังคมให้มีศักยภาพการดำเนินการในเชิงธุรกิจ

หมวดหมู่ที่ 8 ไทยมีพื้นที่และเมืองอัจฉริยะที่น่าอยู่ปลอดภัยเติบโตได้อย่างยั่งยืน

เป้าหมายหลักการพัฒนา

1. การปรับโครงสร้างการผลิตสู่เศรษฐกิจฐานนวัตกรรม
2. การพัฒนาคนสู่โลกยุคใหม่
3. การมุ่งสู่สังคมแห่งโอกาสและความเป็นธรรม
4. การเปลี่ยนผ่านการผลิตและบริโภคไปสู่ความยั่งยืน

เป้าหมายของหมวดหมู่ที่ 8

1. การเจริญเติบโตทางเศรษฐกิจของภาคและการลงทุนในเขตเศรษฐกิจพิเศษขยายตัวเพิ่มขึ้น
2. ความไม่เสมอภาคในการกระจายรายได้ของภาคลดลง
3. การพัฒนาเมืองให้มีความน่าอยู่อย่างยั่งยืน มีความพร้อมในการรับมือและปรับตัวต่อการเปลี่ยนแปลงทุกรูปแบบ เพื่อให้ประชาชนทุกกลุ่มมีคุณภาพชีวิตที่ดีอย่างทั่วถึง

กลยุทธ์การพัฒนาของหมวดหมู่ที่ 8

1. การสร้างความเข้มแข็งเศรษฐกิจฐานราก
2. การส่งเสริมกลไกความร่วมมือภาครัฐเอกชน ประชาชน และประชาสังคมเพื่อการพัฒนาพื้นที่และเมือง
3. การสร้างความพร้อมด้านโครงสร้างพื้นฐานโลจิสติกส์และดิจิทัลรองรับพื้นที่เศรษฐกิจหลักและเมือง
4. การเสริมสร้างความเข้มแข็งในการบริหารจัดการพื้นที่และเมือง

หมวดหมู่ที่ 9 ไทยมีความยากจนข้ามรุ่นลดลงและมีความคุ้มครองทางสังคมที่เพียงพอเหมาะสม

เป้าหมายหลักการพัฒนา

1. การพัฒนาคนสำหรับโลกยุคใหม่
2. การมุ่งสู่สังคมแห่งโอกาสและความเป็นธรรม

เป้าหมายของหมวดหมู่ที่ 9

1. คริวเรือที่มีแนวโน้มกลายเป็นคริวเรือยากจนข้ามรุ่นมีโอกาสนในการเลื่อนสถานะทางเศรษฐกิจ และสังคมจนสามารถหลุดพ้นจากความยากจนได้อย่างยั่งยืน
2. คนทุกช่วงวัยได้รับความคุ้มครองทางสังคมที่เพียงพอต่อการดำรงชีวิต

กลยุทธ์การพัฒนาของหมวดหมู่ที่ 9

1. การแก้ปัญหาความยากจนข้ามรุ่นแบบมุ่งเป้าให้คริวเรือหลุดพ้นความยากจนอย่างยั่งยืน
2. การสร้างโอกาสที่เสมอภาคแก่เด็กจากคริวเรือยากจนข้ามรุ่น
3. การยกระดับความคุ้มครองทางสังคมสำหรับคนทุกช่วงวัย
4. การพัฒนาระบบความคุ้มครองทางสังคมให้มีประสิทธิภาพ
5. การบูรณาการฐานข้อมูลเพื่อลดความยากจนข้ามรุ่นและจัดความคุ้มครองทางสังคม

หมวดหมู่ที่ 10 ไทยมีเศรษฐกิจหมุนเวียนและสังคมคาร์บอนต่ำ

เป้าหมายหลักการพัฒนา

1. การปรับโครงสร้างภาคการผลิตและบริการสู่เศรษฐกิจฐานนวัตกรรม
2. การมุ่งสู่สังคมแห่งโอกาสและความเป็นธรรม
3. การเปลี่ยนผ่านการผลิตและบริโภคไปสู่ความยั่งยืน
4. การเสริมสร้างความสามารถของประเทศในการรับมือกับความเสี่ยง และการเปลี่ยนแปลง บริบทโลกใหม่

เป้าหมายของหมวดหมู่ที่ 10

1. การเพิ่มมูลค่าจากเศรษฐกิจหมุนเวียนและการใช้ทรัพยากรอย่างมีประสิทธิภาพ
2. การอนุรักษ์ฟื้นฟูและใช้ประโยชน์จากทรัพยากรธรรมชาติอย่างยั่งยืน
3. การสร้างสังคมคาร์บอนต่ำและยั่งยืน

กลยุทธ์การพัฒนาของหมวดหมู่ที่ 10

1. การพัฒนาอุตสาหกรรมและบริการตามหลักเศรษฐกิจหมุนเวียนและสังคมคาร์บอนต่ำ
2. การสร้างรายได้สุทธิให้ชุมชน ท้องถิ่นและเกษตรกร จากเศรษฐกิจหมุนเวียนและสังคมคาร์บอนต่ำ
3. การฟื้นฟูทรัพยากรธรรมชาติและเพิ่มประสิทธิภาพการใช้ทรัพยากรอย่างชาญฉลาด บนหลักปรัชญาของเศรษฐกิจพอเพียง
4. การพัฒนาเทคโนโลยีนวัตกรรมและกลไกสนับสนุนเศรษฐกิจหมุนเวียนและสังคมคาร์บอนต่ำ
5. การปรับพฤติกรรมทางเศรษฐกิจและการดำรงชีพเข้าสู่วิถีชีวิตใหม่อย่างยั่งยืน

หมวดหมู่ที่ 11 ไทยสามารถลดความเสี่ยงและผลกระทบจากภัยธรรมชาติและการเปลี่ยนแปลงสภาพภูมิอากาศ

เป้าหมายหลักการพัฒนา

1. การเปลี่ยนผ่านการผลิตและบริโภคไปสู่ความยั่งยืน
2. การเสริมสร้างความสามารถของประเทศไทยในการรับมือกับการเปลี่ยนแปลงและความเสี่ยงภายใต้บริบทโลกใหม่

เป้าหมายของหมวดหมู่ที่ 11

1. ความเสียหายและผลกระทบจากภัยธรรมชาติและการเปลี่ยนแปลงสภาพภูมิอากาศลดลง
2. ความเสี่ยงจากภัยธรรมชาติและการเปลี่ยนแปลงสภาพภูมิอากาศลดลง
3. สังคมไทยมีภูมิคุ้มกันจากภัยธรรมชาติและการเปลี่ยนแปลงสภาพภูมิอากาศ

กลยุทธ์การพัฒนาของหมวดหมู่ที่ 11

1. การป้องกันและลดผลกระทบจากภัยธรรมชาติและการเปลี่ยนแปลงสภาพภูมิอากาศในพื้นที่สำคัญ
2. การพัฒนาและเพิ่มศักยภาพประชาชนและชุมชน ในการรับมือกับภัยธรรมชาติและ การเปลี่ยนแปลงสภาพภูมิอากาศ
3. การใช้วิทยาศาสตร์และเทคโนโลยีในการบริหารจัดการความเสี่ยงจากภัยธรรมชาติและการเปลี่ยนแปลงสภาพภูมิอากาศ
4. การอนุรักษ์ฟื้นฟูทรัพยากรธรรมชาติระบบนิเวศเพื่อป้องกันและลดผลกระทบจากภัยธรรมชาติและ การเปลี่ยนแปลงสภาพภูมิอากาศ
5. การส่งเสริมความร่วมมือกับต่างประเทศเพื่อบริหารจัดการ และลดความเสี่ยงจาก ภัยธรรมชาติและ การเปลี่ยนแปลงสภาพภูมิอากาศ

หมวดหมู่ที่ 12 ไทยมีกำลังคนสมรรถนะสูงมุ่งเรียนรู้อย่างต่อเนื่องตบโจทย์การพัฒนาแห่งอนาคต

เป้าหมายหลักการพัฒนา

1. การพัฒนาคนสำหรับโลกยุคใหม่
2. การมุ่งสู่สังคมแห่งโอกาสและความเป็นธรรม

เป้าหมายของหมวดหมู่ที่ 12

1. คนไทยได้รับการพัฒนาอย่างเต็มศักยภาพในทุกช่วงวัย มีสมรรถนะที่จำเป็นสำหรับโลกยุคใหม่ มีคุณลักษณะตามบรรทัดฐานที่ดีของสังคม มีคุณธรรม จริยธรรม และมีภูมิคุ้มกันต่อการเปลี่ยนแปลง อย่างพลิกโฉมฉับพลันของโลก สามารถดำรงชีวิตร่วมกันในสังคมได้อย่างสงบสุข
2. กำลังคนมีสมรรถนะสูง สอดคล้องกับความต้องการของภาคการผลิตเป้าหมายและสามารถสร้างงานอนาคต
3. ประชาชนทุกกลุ่มเข้าถึงการเรียนรู้ตลอดชีวิต

กลยุทธ์การพัฒนาของหมวดหมู่ที่ 12

1. คนไทยทุกช่วงวัยได้รับการพัฒนาในทุกมิติ
2. การพัฒนากำลังคนสมรรถนะสูง
3. ส่งเสริมการเรียนรู้ตลอดชีวิต

หมวดหมู่ที่ 13 ไทยมีภาครัฐที่ทันสมัยมีประสิทธิภาพและตอบโจทย์ประชาชน

เป้าหมายหลักการพัฒนา

1. การมุ่งสู่สังคมแห่งโอกาสและความเป็นธรรม
2. การเสริมสร้างความสามารถของประเทศในการรับมือกับความเสี่ยงและการเปลี่ยนแปลงภายใต้บริบทโลกใหม่

เป้าหมายของหมวดหมู่ที่ 13

1. การบริการภาครัฐมีคุณภาพเข้าถึงได้
2. ภาครัฐที่มีขีดสมรรถนะสูงคล่องตัว

กลยุทธ์การพัฒนาของหมวดหมู่ที่ 13

1. การพัฒนาคุณภาพการให้บริการภาครัฐที่ตอบโจทย์สะดวกและประหยัด
2. การปรับเปลี่ยนการบริหารจัดการและโครงสร้างของภาครัฐให้ยืดหยุ่นเชื่อมโยงเปิดกว้างและมีประสิทธิภาพเพื่อรองรับการเปลี่ยนแปลงที่เอื้อต่อการพัฒนาประเทศ
3. การปรับเปลี่ยนภาครัฐเป็นรัฐบาลดิจิทัลที่ใช้ข้อมูลในการบริหารจัดการเพื่อการพัฒนาประเทศ
4. การสร้างระบบบริหารภาครัฐที่ส่งเสริมการปรับเปลี่ยนและพัฒนาบุคลากรให้มีทักษะที่จำเป็นในการให้บริการภาครัฐดิจิทัลและปรับปรุงกฎหมาย ระเบียบ มาตรการภาครัฐให้เอื้อต่อการพัฒนาประเทศ

(ที่มา : สำนักงานคณะกรรมการพัฒนาการเศรษฐกิจและสังคมแห่งชาติฉบับที่ 13)

๓ ข้อมูลเบื้องต้นเกี่ยวกับ SDGs

เป้าหมายการพัฒนาที่ยั่งยืน (Sustainable Development Goals : SDGs) มีทั้งหมด 17 เป้าหมาย (Goals) ภายใต้หนึ่งเป้าหมายจะประกอบไปด้วยเป้าหมายย่อย ๆ ที่เรียกว่า เป้าประสงค์ (Targets) ซึ่งมีจำนวนทั้งหมด 169 เป้าประสงค์ และพัฒนา ตัวชี้วัด (Indicators) จำนวน 232 ตัวชี้วัด (ทั้งหมด 244 ตัวชี้วัดแต่มีตัวที่ซ้ำ 12 ตัว) เพื่อติดตามความก้าวหน้าของเป้าหมายดังกล่าว

เป้าหมายการพัฒนาที่ยั่งยืน (Sustainable Development Goals : SDGs) 17 เป้าหมายประกอบด้วย

เป้าหมายที่ 1 : ขจัดความยากจนทุกรูปแบบในทุกพื้นที่

เป้าหมายที่ 2 : ยุติความหิวโหย บรรลุความมั่นคงทางอาหารและยกระดับโภชนาการและส่งเสริมเกษตรกรรมที่ยั่งยืน

เป้าหมายที่ 3 : สร้างหลักประกันว่าคนมีชีวิตที่มีสุขภาพดีและส่งเสริมความเป็นอยู่ที่ดีสำหรับทุกคนในทุกวัย

เป้าหมายที่ 4 : สร้างหลักประกันว่าทุกคนมีการศึกษาที่มีคุณภาพอย่างครอบคลุมและเท่าเทียม และสนับสนุนโอกาสในการเรียนรู้ตลอดชีวิต

เป้าหมายที่ 5 : บรรลุความเท่าเทียมระหว่างเพศ และเสริมอำนาจให้แก่สตรีและเด็กหญิง

เป้าหมายที่ 6 : สร้างหลักประกันว่าจะมีการจัดให้มีน้ำและสุขอนามัยสำหรับทุกคนและมีการบริหารจัดการที่ยั่งยืนคน

เป้าหมายที่ 7 : สร้างหลักประกันให้ทุกคนสามารถเข้าถึงพลังงานสมัยใหม่ที่ยั่งยืนในราคาที่ย่อมเยา

เป้าหมายที่ 8 : ส่งเสริมการเติบโตทางเศรษฐกิจที่ต่อเนื่อง ครอบคลุม และยั่งยืน การจ้างงานเต็มที่ มีผลผลิตภาพ และการมีงานที่เหมาะสมสำหรับทุกคน

เป้าหมายที่ 9 : สร้างโครงสร้างพื้นฐานที่มีความทนทาน ส่งเสริมการพัฒนาอุตสาหกรรมที่ครอบคลุมและยั่งยืน และส่งเสริมนวัตกรรม

เป้าหมายที่ 10 : ลดความไม่เสมอภาคภายในประเทศและระหว่างประเทศ

เป้าหมายที่ 11 : ทำให้เมืองและการตั้งถิ่นฐานของมนุษย์มีความครอบคลุม ปลอดภัย มีภูมิต้านทานและยั่งยืน

เป้าหมายที่ 12 : สร้างหลักประกันให้มีรูปแบบการผลิตและการบริโภคที่ยั่งยืน

เป้าหมายที่ 13 : ปฏิบัติการอย่างเร่งด่วนเพื่อต่อสู้การเปลี่ยนแปลงสภาพภูมิอากาศและผลกระทบที่เกิดขึ้น

เป้าหมายที่ 14 : อนุรักษ์และใช้ประโยชน์จากมหาสมุทร ทะเล และทรัพยากรทางทะเลอย่างยั่งยืนเพื่อการพัฒนาที่ยั่งยืน

เป้าหมายที่ 15 : ปกป้อง ฟื้นฟู และสนับสนุนการใช้ระบบนิเวศบนบกอย่างยั่งยืน จัดการป่าไม้อย่างยั่งยืน ต่อสู้การกลายสภาพเป็นทะเลทราย หยุดการเสื่อมโทรมของที่ดินและฟื้นสภาพดิน และหยุดยั้งการสูญเสียดiversity ความหลากหลายทางชีวภาพ

เป้าหมายที่ 16 : ส่งเสริมสังคมที่สงบสุขและครอบคลุมเพื่อการพัฒนาที่ยั่งยืน ให้ทุกคนเข้าถึงความยุติธรรม และสร้างสถาบันที่มีประสิทธิภาพ รับผิดชอบ และครอบคลุมในทุกระดับ

เป้าหมายที่ 17 : เสริมความเข้มแข็งให้แก่กลไกการดำเนินงานและฟื้นฟูหุ้นส่วนความร่วมมือระดับโลกเพื่อการพัฒนาที่ยั่งยืน

ข้อควรรู้ที่สำคัญ 6 ประการ

ประการแรก – เป้าหมายการพัฒนาทั้ง 17 ข้อ สะท้อน “3 เสาหลักของมิติความยั่งยืน” (Three Pillars of Sustainability) คือ มิติด้านสังคม เศรษฐกิจ และสิ่งแวดล้อม บวกกับอีก 2 มิติ คือ มิติด้านสันติภาพและสถาบัน และมิติด้านหุ้นส่วนการพัฒนา ที่เชื่อมร้อยทุกมิติของความยั่งยืนไว้ด้วยกัน รวมเป็น 5 มิติ องค์การสหประชาชาติแบ่งเป้าหมาย 17 ข้อ ออกเป็น 5 กลุ่ม (เรียกว่า 5 Ps) ประกอบด้วย

People (มิติด้านสังคม) : ครอบคลุมเป้าหมายที่ 1 ถึง เป้าหมายที่ 5

Prosperity (มิติด้านเศรษฐกิจ) : ครอบคลุมเป้าหมายที่ 7 ถึง เป้าหมายที่ 11

Planet (มิติด้านสิ่งแวดล้อม) : ครอบคลุมเป้าหมายที่ 6 เป้าหมายที่ 12 ถึง เป้าหมายที่ 15

Peace (มิติด้านสันติภาพและสถาบัน) : ครอบคลุมเป้าหมายที่ 16

Partnership (มิติด้านหุ้นส่วนการพัฒนา) : ครอบคลุมเป้าหมายที่ 17

ประการที่สอง – เนื้อหาของ SDGs ไม่ได้อยู่ที่ระดับเป้าหมาย (Goals) แต่อยู่ที่ระดับเป้าประสงค์ (Targets) เป้าประสงค์เหล่านี้บอกถึงลักษณะของสังคม เศรษฐกิจ และสิ่งแวดล้อมในโลกที่บรรลุ SDGs ได้สำเร็จ มีนัยยะที่บอกถึงฉากทัศน์ในฝัน ถึงวิสัยทัศน์ของการพัฒนาที่นำเสนออยู่ในวาระการพัฒนา 2030 (Agenda 2030) ฉะนั้น หากต้องการทราบว่า SDGs ครอบคลุมเรื่องใดบ้างต้องพิจารณาที่ระดับเป้าประสงค์

ประการที่สาม – ตัวชี้วัด 232 ตัวนั้นเป็นตัวชี้วัดที่ออกแบบมาเพื่อใช้ในการติดตามความก้าวหน้าในระดับโลก ซึ่งอาจไม่สามารถนำมาใช้ในระดับประเทศได้อย่างเหมาะสมทั้งหมด และการเลือกใช้ตัวชี้วัดแต่ละตัวนั้นก็เพื่อให้สามารถสะท้อนสาระสำคัญของเป้าหมาย แต่อาจไม่ได้ครอบคลุมทุกมิติที่ระบุไว้ในเป้าประสงค์ ดังนั้น แต่ละประเทศจะต้องกลับมาพัฒนาตัวชี้วัดระดับประเทศและระดับท้องถิ่นเพื่อให้ SDGs สามารถใช้ประโยชน์ได้จริงในระดับพื้นที่ มิเช่นนั้น ประเทศไทยอาจทำได้เพียงบรรลุทุกตัวชี้วัด (Indicators) แต่ไม่บรรลุเป้าหมายการพัฒนาที่ยั่งยืน (SDGs) ก็เป็นไปได้ นอกจากนี้ ตัวชี้วัดยังมีการเปลี่ยนแปลงได้ ในขณะที่เป้าหมายและเป้าประสงค์จะไม่มีมีการปรับแก้ในระดับโลกแล้ว

ประการที่สี่ – SDGs ไม่ใช่ข้อตกลงที่มีการบังคับสัญญาและลงโทษ แต่เป็นการเข้าร่วมโดยสมัครใจของประเทศต่าง ๆ และมีการทบทวน (Review) ประจำปีผ่านการนำเสนอ รายงานผลการทบทวนการดำเนินงานตามวาระการพัฒนาที่ยั่งยืน ค.ศ. 2030 ระดับชาติโดยสมัครใจ (Voluntary National Review) ในการประชุมระดับสูงทางการเมืองว่าด้วยการพัฒนาที่ยั่งยืน (High-Level Political Forum on Sustainable Development: HLPF) ที่จัดขึ้นเป็นประจำทุกปีในช่วงเดือนกรกฎาคม ที่สำนักงานใหญ่องค์การสหประชาชาติ กรุงนิวยอร์ก ประเทศสหรัฐอเมริกา โดยทุกประเทศสามารถเสนอตัวเพื่อนำเสนอรายงานหรือไม่ก็ได้

ประการที่ห้า – ต้องทำความเข้าใจหลักการเบื้องหลังของ SDGs เพื่อนำไปปฏิบัติได้อย่างถูกต้อง เป้าหมายการพัฒนาที่ยั่งยืน (SDGs) เป็นเป้าหมายที่เน้นการพัฒนาที่ครอบคลุม (Inclusive) มุ่งการเปลี่ยนแปลง (Transformative) และบูรณาการ (Integrated) ที่ทุกประเทศต่างมีโจทย์ที่จะต้องนำไปปฏิบัติ ไม่ใช่เฉพาะแค่ประเทศยากจน (Universal) แต่ในขณะเดียวกันก็เน้นการนำไปปฏิบัติและแก้ปัญหาในระดับท้องถิ่น (Locally-focused) ซึ่งหมายถึงว่า แม้เป้าหมายทั้งหมดจะแบ่งออกเป็น 17 เป้าหมาย แต่การ

พิจารณาและดำเนินการจะต้องเป็นไปอย่างบูรณาการ เห็นความเชื่อมโยง (Interlinkage) มุ่งผลลัพธ์ แผนพัฒนาท้องถิ่น (พ.ศ.2566–2570) แก้ไข ครั้งที่ 1/2566 - หน้าที่ 27 (Outcome-based) และให้ความสำคัญกับคนกลุ่มที่เปราะบาง (Vulnerable people) คนยากจน และคนกลุ่มต่าง ๆ ที่มักถูกทิ้งไว้ข้างหลัง และแม้ว่า SDGs จะเป็นเป้าหมายระดับโลกแต่การนำ SDGs ไปปรับให้เหมาะกับบริบทของพื้นที่ (Localization of the SDGs) เป็นเรื่องสำคัญ จึงต้องให้ท้องถิ่นมีความเป็นเจ้าของและร่วมผลักดัน มีการให้ความหมายแก่เป้าประสงค์ (Targets) และตัวชี้วัด (Indicators) ที่เหมาะสมกับบริบทท้องถิ่น โดยหลักการการขับเคลื่อน SDGs ควรเป็นกระบวนการที่เริ่มจากฐานรากขึ้นสู่ระดับนโยบาย (Bottom-Up) และมีองค์กรปกครองส่วนท้องถิ่นเป็นผู้มีบทบาทหลักในการนำ SDGs ไปปฏิบัติ

ประการที่หก - ในทางปฏิบัติ SDGs มีฐานะเป็นเครื่องมืออื่น นอกเหนือจากการเป็นตัวชี้วัด สถานการณ์ความยั่งยืน เช่น SDGs ในฐานะที่เป็นคำศัพท์การพัฒนาที่ใช้ร่วมกัน: SDGs กลายเป็นคำศัพท์ในการพัฒนาที่ใช้ร่วมกันในทุกระดับ ทั้งระดับโลกไปจนถึงระดับท้องถิ่น เอื้อให้ทุกพื้นที่ในโลกสามารถเรียนรู้จากกันและกันได้ ชุมชนในไทยที่ประสบความสำเร็จในการพัฒนาบางประเด็นจะไม่ได้เป็นเพียงตัวอย่างให้ชุมชนในประเทศไทยเท่านั้น แต่เป็นตัวอย่งให้แก่ระดับโลกด้วย SDGs ในฐานะที่เป็น Action Framework: SDGs สามารถถูกใช้เป็นกรอบแนวคิดที่ใช้ในการทบทวนอนาคตของท้องถิ่น งานที่ทำกันอยู่ในปัจจุบัน ปัญหาที่เผชิญ และใช้เป็นกรอบในการกำหนดทิศทางในอนาคตของท้องถิ่นอย่างบูรณาการและยั่งยืน SDGs ในฐานะที่เป็นเครื่องมือในการต่อรอง: เนื่องจากภาครัฐทุกประเทศให้คำมั่นกับวาระการพัฒนา 2030 ในภาคเอกชน โดยเฉพาะภาคเอกชนขนาดใหญ่ก็อยู่ภายใต้กำกับกฎกติกาและการชี้วัดที่มี SDGs เป็นองค์ประกอบสำคัญ ดังนั้นภาคประชาสังคมและคนกลุ่มต่าง ๆ สามารถใช้ SDGs เป็นเครื่องมือในการเจรจาต่อรองเพื่อสร้างความร่วมมือในการพัฒนา และ/หรือสะกิดเตือนเมื่อเริ่มเห็นการดำเนินการที่ออกนอกเส้นทางไปจาก SDGs ได้

๔ แผนพัฒนาภาค/แผนพัฒนากลุ่มจังหวัด/แผนพัฒนาจังหวัด

4.1 แผนพัฒนาภาคกลาง (พ.ศ.2566-2570)

สำนักงานสภาพัฒนาการเศรษฐกิจและสังคมแห่งชาติได้ดำเนินการยกร่างกรอบแผนพัฒนาภาค พ.ศ.2566-2570 เพื่อให้จังหวัด กลุ่มจังหวัด และส่วนราชการ มีกรอบทิศทางการพัฒนาเชิงพื้นที่เพื่อใช้ในการจัดทำแผนฯ โดยเป็นการยกร่าง เพื่อใช้งานไปพลางก่อน และเป็นดำเนินการพร้อมกับการจัดทำร่างกรอบแผนพัฒนาเศรษฐกิจและสังคม แห่งชาติ ฉบับที่ 13 พ.ศ. 2566 – 2570 ทั้งนี้ การจัดทำแผนพัฒนาภาค พ.ศ. 2566 - 2570 ฉบับ สมบูรณ์ ในปีงบประมาณ พ.ศ. 2565 จะมีการทบทวนสถานการณ์ ปรับปรุงข้อมูล และรับฟังความคิดเห็น จากภาคีการพัฒนาในพื้นที่อีกครั้งหนึ่ง ทั้งนี้ คาดว่าจะแล้วเสร็จพร้อมแผนพัฒนาฯ ฉบับที่ 13 ในเดือนโดยวางเป้าหมายเชิงยุทธศาสตร์ที่จะพัฒนารุงเทพฯ สู่มหานครทันสมัย และภาคกลาง เป็นฐานการผลิตสินค้าและบริการที่มีมูลค่าสูง ประกอบด้วย 6 ยุทธศาสตร์ ได้แก่

ยุทธศาสตร์ที่ 1 พัฒนารุงเทพฯ เป็นมหานครทันสมัยระดับโลกควบคู่กับการพัฒนาคุณภาพชีวิตและแก้ไขปัญหาสิ่งแวดล้อมเมือง

แนวทางการพัฒนา

- 1) เร่งพัฒนาระบบขนส่งมวลชนและระบบขนส่งสาธารณะ อาทิ รถไฟฟ้า รถเมล์ ฯลฯ เพื่อบรรเทาปัญหาจราจรและให้ประชาชนเข้าถึงบริการระบบขนส่งสาธารณะที่สะดวกสบายและปลอดภัยในการเดินทาง
- 2) ก่อสร้างถนนวงแหวน โคจรข่ายเส้นทางถนนที่ขาดความเชื่อมโยง (Missing Link) สะพานข้ามแม่น้ำเจ้าพระยา ฯลฯ เพื่อลดปัญหาความแออัดและคับคั่งของปริมาณการจราจรในเขตเมืองลดปัญหา คอขวดเป็นการเชื่อมต่อโครงข่ายการเดินทางเพื่ออำนวยความสะดวกในการเข้าถึงและลดเวลาการเดินทางรวมทั้งสร้างความเชื่อมโยงระหว่างเมือง
- 3) จัดระเบียบการใช้ประโยชน์ที่ดินโดยใช้มาตรการผังเมืองควบคุมการใช้พื้นที่รวมทั้งคุ้มครองแหล่งอนุรักษ์และทัศนียภาพเมือง ตลอดจนการจัดทัศนียภาพของเมืองให้สวยงาม มีพื้นที่สีเขียวและสวนสาธารณะ
- 4) พัฒนาระบบดูแลผู้สูงอายุ โดยส่งเสริมการพัฒนาเทคโนโลยีและนวัตกรรมให้สอดคล้องต่อความต้องการและเอื้อต่อการใช้ชีวิต รวมทั้งพัฒนารูปแบบและคุณภาพการบริการสาธารณสุขระดับปฐมภูมิและบริการดูแลระยะยาวสำหรับผู้สูงอายุ และออกแบบโครงสร้างพื้นฐานและบริการต่างๆ ให้สามารถรองรับคนทุกกลุ่มในสังคมได้อย่างเท่าเทียมกัน (Universal Design) เพื่อรองรับสังคมผู้สูงอายุและส่งเสริมให้คนทุกกลุ่มสามารถเข้าถึงและใช้ประโยชน์จากการพัฒนาโครงสร้างพื้นฐานและบริการต่างๆ อย่างเสมอภาคและเท่าเทียมกัน
- 5) ป้องกันและแก้ไขปัญหาขยะ น้ำเสีย น้ำท่วม และมลพิษทางอากาศ ในเขตพื้นที่ที่มีปัญหา ความรุนแรงและความเสียหายเป็นมูลค่าสูง โดยเฉพาะในเขตพื้นที่กรุงเทพมหานครและปริมณฑล

6) วางระบบป้องกันภัยอาชญากรรมและภัยก่อการร้ายในเขตกรุงเทพมหานคร และพื้นที่ต่อเนื่อง รวมทั้งพื้นที่ที่มีปัญหาอาชญากรรม ปัญหาคารจากร และปัญหาความรุนแรงในสังคม โดยการใช้เทคโนโลยี การบังคับใช้กฎหมาย การปลูกจิตสำนึกและเสริมสร้างความเป็นพลเมือง ตลอดจนสร้างเครือข่ายเฝ้าระวัง เพื่อดูแลรักษาความปลอดภัยในชีวิตและทรัพย์สินของประชาชน

7) พัฒนากรุงเทพมหานครเป็นเมืองน่าอยู่อัจฉริยะ โดยการจัดทำผังภูมิวิเศษเพื่อการจัดการพื้นที่และพัฒนาเมืองให้เป็นเมืองที่มีความน่าอยู่ อัจฉริยะ และสามารถรองรับกิจกรรมทางเศรษฐกิจเป็นที่ยุ่อาศัย ลดความเหลื่อมล้ำ และยกระดับคุณภาพชีวิตของประชาชนในพื้นที่ทุกกลุ่ม โดยยังคงรักษาอัตลักษณ์ของพื้นที่ ซึ่งระยะแรกดำเนินการที่บางซื่อเพื่อเป็นต้นแบบพัฒนาพื้นที่รอบสถานีระบบขนส่งมวลชนและเมืองอัจฉริยะแห่งแรก (Smart City) ในไทย และภูมิภาคอาเซียน

ยุทธศาสตร์ที่ 2 พัฒนาคุณภาพแหล่งท่องเที่ยวที่มีชื่อเสียงระดับนานาชาติและสร้างความเชื่อมโยงเพื่อกระจายการท่องเที่ยวทั่วทั้งภาค

แนวทางการพัฒนา

1) พัฒนาคุณภาพแหล่งท่องเที่ยวระดับนานาชาติ อาทิ วัดพระศรีรัตนศาสดาราม ชายหาดชะอำ-หัวหิน สนามกอล์ฟพระดัลโลกที่เพชรบุรี กาญจนบุรี และพระนครศรีอยุธยา ให้เป็นฐานการกระจายรายได้และการสร้างงาน โดยยกระดับคุณภาพของธุรกิจบริการด้านการท่องเที่ยวให้ได้มาตรฐานระดับนานาชาติและเป็นที่น่าสนใจของนักท่องเที่ยว รวมทั้งพัฒนาการท่องเที่ยวเชื่อมโยงแหล่งท่องเที่ยวชายฝั่งทะเลตะวันตกของภาคกลาง ได้แก่ จังหวัดเพชรบุรี และประจวบคีรีขันธ์ เชื่อมกับจังหวัดชุมพร และระนองของภาคใต้

2) พัฒนาแหล่งท่องเที่ยวมรดกโลกพระนครศรีอยุธยาอย่างยั่งยืน โดยฟื้นฟูบูรณะโบราณสถาน และเตรียมความพร้อมของเมืองให้สามารถรองรับภัยพิบัติ โดยเฉพาะอุทกภัยได้อย่างมีประสิทธิภาพ

3) อนุรักษ์และพัฒนากรุงรัตนโกสินทร์และเมืองเก่า เพื่อรักษาอัตลักษณ์ของเมืองให้เป็นมรดกทางวัฒนธรรมที่สืบทอดความเจริญรุ่งเรืองด้านศิลปวัฒนธรรมอันยิ่งใหญ่ของชาติตลอดไป อาทิ พื้นที่เกาะรัตนโกสินทร์ในเขตกรุงเทพมหานคร เมืองเก่าเพชรบุรีเมืองเก่ากาญจนบุรี เมืองเก่าราชบุรี เมืองเก่าสุพรรณบุรี และเมืองเก่าลพบุรี

4) พัฒนาแหล่งท่องเที่ยวที่มีศักยภาพ เช่น กลุ่มประวัติศาสตร์และศาสนา กาญจนบุรี-สุพรรณบุรี-พระนครศรีอยุธยา-อ่างทอง-สิงห์บุรี-ชัยนาท-ลพบุรี-สระบุรี-นครปฐม-ราชบุรี-เพชรบุรี กลุ่มดูแลสุขภาพด้วยแพทย์แผนไทย อาทิ นนทบุรี-สมุทรสาคร-นครปฐม-เพชรบุรี และกลุ่มท่องเที่ยวทางน้ำ อาทิ พระนครศรีอยุธยา-นนทบุรี-ปทุมธานี-อ่างทอง-สิงห์บุรี โดยปรับปรุงและพัฒนาแหล่งท่องเที่ยวและกิจกรรมการท่องเที่ยวให้มีคุณค่าและมูลค่าเพิ่ม มีความหลากหลาย และเชื่อมโยงการท่องเที่ยวระหว่างจังหวัดอย่างยั่งยืนรวมทั้งบริหารการท่องเที่ยวโดยคำนึงถึงขีดความสามารถในการรองรับ

5) เพิ่มมาตรฐานแหล่งท่องเที่ยวท้องถิ่นและแหล่งท่องเที่ยวโดยชุมชน เช่น ตลาดสามชุก ตลาดน้ำอัมพวา ตลาดน้ำดำเนินสะดวก เกาะเกี๋ยด ท่องเที่ยวธรรมชาติสวนผึ้ง อุทยานแห่งชาติแก่งกระจาน ฯลฯ โดยปรับปรุงสิ่งอำนวยความสะดวก กิจกรรมการท่องเที่ยว สินค้าและบริการด้านการท่องเที่ยวให้ได้มาตรฐานสากล

6) พัฒนาการเข้าถึงแหล่งท่องเที่ยวชุมชน แหล่งผลิตสินค้า OTOP และแหล่งท่องเที่ยวเชิงเกษตร เพื่อให้มีเส้นทางหรือเครือข่ายการคมนาคมที่สามารถเดินทางเข้าไปยังแหล่งท่องเที่ยวได้อย่างสะดวกและปลอดภัย เป็นการขยายเส้นทางท่องเที่ยวและกระจายรายได้สู่ชุมชน

ยุทธศาสตร์ที่ 3 ยกระดับการผลิตสินค้าเกษตรและอุตสาหกรรมโดยใช้นวัตกรรม เทคโนโลยีและความคิดสร้างสรรค์ เพื่อให้สามารถแข่งขันได้อย่างยั่งยืน

แนวทางการพัฒนา

1) นำผลการวิจัยและพัฒนาด้านการเกษตรและอุตสาหกรรมการเกษตรมาใช้ประโยชน์ในเชิงพาณิชย์ เช่น นำผลการวิจัยและพัฒนาของสถาบันวิทยาศาสตร์ข้าวแห่งชาติมาใช้ในการพัฒนาการผลิตข้าวในพื้นที่ เพื่อเพิ่มผลผลิตต่อไร่ เพิ่มศักยภาพและยกระดับคุณภาพข้าวซึ่งเป็นสินค้าส่งออกที่สำคัญของประเทศให้มีคุณภาพตรงตามความต้องการของตลาด เป็นต้น

2) พัฒนามาตรฐานฟาร์มเพื่อผลิตอาหารปลอดภัย (Food Safety) จากสินค้าเกษตรหลักของภาค ได้แก่ ข้าว พืชผัก มะพร้าว โคนม โคเนื้อ สุกร ไก่ เป็ด กุ้ง ปลา โดยเฉพาะในพื้นที่ที่เป็นแหล่งผลิตสำคัญได้แก่ จังหวัดชัยนาท สิงห์บุรี อ่างทอง ลพบุรี สระบุรี พระนครศรีอยุธยา สุพรรณบุรี ราชบุรี นครปฐม และประจวบคีรีขันธ์ เพื่อการส่งออกสินค้าเกษตรคุณภาพสูง ที่สอดคล้องกับความต้องการของผู้บริโภคในตลาดเฉพาะและตลาดระดับบน

3) ส่งเสริมการใช้เทคโนโลยีการเกษตรเพื่อยกระดับสู่ Smart Farmer และ Smart Farming โดยส่งเสริมให้เกษตรกรมีความรู้ความสามารถในการใช้เทคโนโลยีการผลิตที่ทันสมัยและพันธุ์ที่เหมาะสม รวมทั้งปรับปรุงระบบการบริหารจัดการตลาดให้มีประสิทธิภาพ

4) พัฒนาความอุดมสมบูรณ์ทรัพยากรประมงทะเล โดยเร่งรัดการอนุรักษ์ ฟื้นฟูและการจัดการใช้ประโยชน์ทรัพยากรประมงและสิ่งแวดล้อมให้เป็นระบบเหมาะสม ควบคู่ไปกับการส่งเสริมและพัฒนาอาชีพ เช่น การส่งเสริมการวิจัยและถ่ายทอดเทคโนโลยีการจัดการและวิธีการเพาะเลี้ยงสัตว์น้ำเพื่อเพิ่มประสิทธิภาพการผลิตและสร้างมูลค่าเพิ่ม การส่งเสริมและพัฒนาการประมงพื้นบ้าน รวมทั้งการส่งเสริมและพัฒนาธุรกิจการประมง เป็นต้น ในพื้นที่ที่มีศักยภาพด้านการประมงและเพาะเลี้ยงสัตว์น้ำบริเวณชายฝั่งรอบอ่าวไทย ได้แก่ จังหวัดประจวบคีรีขันธ์ เพชรบุรี สมุทรสงคราม สมุทรสาคร และสมุทรปราการ

5) เพิ่มความสามารถการแข่งขันอุตสาหกรรมประมง (สมุทรสาคร) อุตสาหกรรมก่อสร้าง (สระบุรี) อุตสาหกรรมยานยนต์และอิเล็กทรอนิกส์ (พระนครศรีอยุธยา ปทุมธานี สมุทรปราการ) ส่งเสริมการใช้เทคโนโลยีที่สูงขึ้นและเป็นมิตรกับสิ่งแวดล้อม

6) พัฒนาทักษะแรงงานให้มีความรู้ขั้นสูง เพื่อยกระดับและปรับเปลี่ยนทักษะแรงงานให้ก้าวทันการเปลี่ยนแปลงทางเทคโนโลยีและนวัตกรรมสามารถรองรับอุตสาหกรรมและบริการแห่งอนาคต

7) พัฒนากาญจนบุรี-ราชบุรี-เพชรบุรีตอนบนให้เป็นแหล่งอุตสาหกรรมแปรรูปผลผลิตทางการเกษตรและปศุสัตว์ และกลุ่มอุตสาหกรรมสิ่งทอและเครื่องนุ่งห่มเชื่อมโยงกับแหล่งผลิตในเมียนมา โดยเพิ่มประสิทธิภาพระบบโลจิสติกส์เพื่อลดต้นทุนในการขนส่งสินค้า รวมทั้งยกระดับคุณภาพสินค้าอุตสาหกรรมในพื้นที่ให้มีความทันสมัยและให้ได้มาตรฐานสากลไปสู่ตลาดอาเซียน

8) ส่งเสริมและสนับสนุนธุรกิจ SMEs และ Start Up โดยให้ความสำคัญกับการเสริมสร้างองค์ความรู้ให้แก่ผู้ประกอบการในการดำเนินธุรกิจ อาทิ การนำงานวิจัยนวัตกรรมและเทคโนโลยีมาใช้ในการเพิ่มประสิทธิภาพการผลิต และการใช้กลยุทธ์การตลาด ฯลฯ เพื่อให้สามารถเริ่มต้นธุรกิจและเติบโตได้อย่างมีประสิทธิภาพ

ยุทธศาสตร์ที่ 4 บริการจัดการน้ำและทรัพยากรธรรมชาติเพื่อแก้ไขปัญหาน้ำท่วม ภัยแล้งและคงความสมดุลของระบบนิเวศอย่างยั่งยืน

แนวทางการพัฒนา

1) พัฒนาแหล่งน้ำ และระบบกระจายน้ำ ในพื้นที่แล้งซ้ำซาก อาทิ จังหวัดกาญจนบุรี ประจวบคีรีขันธ์ ราชบุรี และลพบุรี เพิ่มประสิทธิภาพระบบบริหารจัดการน้ำ โดยปรับปรุงและบำรุงรักษาแหล่งน้ำเดิม วางแผนจัดสรรน้ำเพื่อรองรับความต้องการใช้น้ำที่เพิ่มขึ้นจากการขยายตัวของกิจกรรมทางเศรษฐกิจและชุมชนได้อย่างพอเพียงและมีเสถียรภาพ รวมทั้งจัดทำแหล่งเก็บกักน้ำขนาดเล็กกระจาย ในพื้นที่การเกษตรเพื่อบรรเทาและแก้ไขปัญหาขาดแคลนน้ำในช่วงฤดูแล้ง

2) ป้องกันและแก้ไขปัญหาพื้นที่น้ำท่วมพื้นที่เศรษฐกิจ ชุมชน แหล่งประวัติศาสตร์ โบราณสถาน และพื้นที่น้ำท่วมซ้ำซาก อาทิ จังหวัดชัยนาท อ่างทอง สิงห์บุรี พระนครศรีอยุธยา สมุทรสาคร นนทบุรี ปทุมธานี และสมุทรปราการ โดยเพิ่มแหล่งเก็บกักน้ำที่เป็นแก้มลิง ส่งเสริมและสนับสนุนให้ประชาชน ในพื้นที่เสี่ยงจัดตั้งกลุ่มเฝ้าระวังภัยน้ำท่วม

3) ป้องกันและแก้ไขปัญหาการทรุดตัวของแผ่นดิน รวมทั้งปัญหาการรुक้าของน้ำเค็มในเฉพาะเขตพื้นที่กรุงเทพมหานครและปริมณฑล

4) หยุดยั้งการบุกรุกทำลายพื้นที่ป่าและส่งเสริมการฟื้นฟูป่าเสื่อมโทรม ในพื้นที่จังหวัดกาญจนบุรี เพชรบุรี และราชบุรี โดยการปลูกป่าเพิ่มเติม และเพิ่มมาตรการเฝ้าระวังและป้องกันการบุกรุกป่า สนับสนุนสิทธิและบทบาทของชุมชนให้เข้ามามีส่วนร่วมในการบริหารจัดการพื้นที่ป่าชุมชนไม่ให้เสื่อมโทรมลง

5) ขุดลอกลำน้ำเพื่อเพิ่มปริมาณการกักเก็บน้ำและใช้ในการขนส่ง อาทิ แม่น้ำเจ้าพระยา แม่น้ำท่าจีน ฯลฯ และเพิ่มประสิทธิภาพการเดินเรือ และปรับปรุงท่าเรือโดยสารสาธารณะในแม่น้ำและลำคลองสาขาที่สำคัญ อาทิ แม่น้ำเจ้าพระยา แม่น้ำป่าสัก และลำคลองสาขาในเขตกรุงเทพมหานครและปริมณฑล รวมทั้งฟื้นฟูคุณภาพน้ำแม่น้ำเจ้าพระยาและท่าจีนตอนล่างในพื้นที่ พระนครศรีอยุธยา ปทุมธานี นนทบุรี สมุทรปราการ นครปฐม และสมุทรสาคร

6) พื้นที่พื้นที่ชายฝั่งทะเลที่เสื่อมโทรม อาทิ ป่าบกั้งและแก๊ไขปัญหาการกัดเซาะชายฝั่งทะเล ในเขตพื้นที่จังหวัดสมุทรปราการ สมุทรสาคร สมุทรสงคราม เพชรบุรี ประจวบคีรีขันธ์ โดยการจัดทำแนว ป่าบกั้งการกัดเซาะชายฝั่งด้วยวิธีการที่เหมาะสม เช่น ปลูกป่าชายเลน และการทำแนวไม้ไผ่กันคลื่น แก๊ไข ปัญหามลพิษทางทะเลและชายฝั่ง โดยการบริหารจัดการขยะที่ลงสู่ทะเลและคราบน้ำมันในพื้นที่อ่าวไทยตอน ใน

ยุทธศาสตร์ที่ 5 เปิดประตูการค้า การลงทุน และการท่องเที่ยว เชื่อมโยงเขตเศรษฐกิจพิเศษทวาย-ภาค กลาง-ระเบียงเศรษฐกิจพิเศษภาคตะวันออก

แนวทางการพัฒนา

1) พัฒนาทางหลวงพิเศษระหว่างเมือง และรถไฟ เชื่อมกรุงเทพ-กาญจนบุรี เพื่อเชื่อมโยง พื้นที่เศรษฐกิจชายแดนของภาคกับพื้นที่เศรษฐกิจหลักของประเทศให้สามารถเกื้อหนุนและติดต่อทางการ พัฒนาระหว่างพื้นที่ได้โดยสะดวกและรวดเร็ว

2) เร่งพัฒนาพื้นที่เขตพัฒนาเศรษฐกิจพิเศษชายแดนบ้านพุน้ำร้อน อำเภอเมืองกาญจนบุรี จังหวัดกาญจนบุรี ให้เป็นประตูเชื่อม Southern Economic Corridor Southern จากท่าเรือทวาย-ท่าเรือ แหลมฉบัง-ท่าเรือสีหนุวิลล์ ประเทศกัมพูชา-ท่าเรือวังเตา ประเทศเวียดนาม โดยพัฒนาโครงสร้างพื้นฐานและ สิ่งอำนวยความสะดวกด้านการเดินทางและขนส่งเชื่อมโยงกับประเทศเพื่อนบ้าน

3) พัฒนามาตรฐานด่านชายแดนไทย-เมียนมา บ้านพุน้ำร้อน ด่านเจดีย์สามองค์ และ ด่าน สิงขร เพื่อเชื่อมโยงการค้า การลงทุน และการท่องเที่ยว กับเมียนมา โดยจัดระเบียบการใช้ประโยชน์ที่ดิน ให้ สอดคล้องกับการพัฒนาในอนาคต พร้อมทั้งปรับปรุงและพัฒนาระบบโลจิสติกส์ ระบบสาธารณูปโภคและ สาธารณูปการ จุดบริการและสิ่งอำนวยความสะดวกบริเวณจุดผ่านแดน ตลอดจนระเบียบและกฎเกณฑ์ที่ เกี่ยวข้อง

4) พัฒนาเมืองและพื้นที่เศรษฐกิจของภาคกลางตามแนวแกนหลักการเชื่อมโยงเขตเศรษฐกิจ พิเศษทวายกับ EEC โดยจัดเตรียมระบบสาธารณูปโภคและสาธารณูปการรองรับการพัฒนากิจกรรมทาง เศรษฐกิจ เพื่อให้เอื้อต่อการพัฒนาการค้า การลงทุน และการท่องเที่ยวเชื่อมโยงระหว่างไทยกับเมียนมา

ยุทธศาสตร์ที่ 6 พัฒนาความเชื่อมโยงเศรษฐกิจและสังคมกับทุกภาคเพื่อเสริมสร้างเสถียรภาพและลด ความเหลื่อมล้ำภายในประเทศ

แนวทางการพัฒนา

1) เร่งดำเนินการแผนพัฒนาโครงสร้างพื้นฐานการคมนาคมขนส่งที่เชื่อมโยงภาคกลางกับ ภาคอื่นๆ โดยให้ความสำคัญกับการพัฒนาระบบขนส่งทางรางให้เป็นโครงข่ายหลักในการขนส่งของประเทศ และรองรับการเชื่อมโยงกับการขนส่งรูปแบบอื่นๆ เพื่อกระจายประโยชน์และโอกาสจากจุดความเจริญหลัก ของประเทศให้เชื่อมโยงไปยังพื้นที่ภาคอื่นๆ ซึ่งจะทำให้เกิดการกระตุ้นการพัฒนาและลดความเหลื่อมล้ำ ระหว่างภาค อาทิ

(1) เชื่อมโยงภาคเหนือ ด้วยรถไฟความเร็วสูงกรุงเทพฯ-พิษณุโลก และรถไฟทางคู่ลพบุรี-ปากน้ำโพ

- (2) เชื่อมโยงภาคตะวันออกเฉียงเหนือ ด้วยรถไฟความเร็วสูงกรุงเทพฯ-นครราชสีมา และทางหลวงพิเศษระหว่างเมืองบางปะอิน-นครราชสีมา
- (3) เชื่อมโยงภาคตะวันออก ด้วยรถไฟความเร็วสูง กรุงเทพฯ-ระยอง ทางหลวงพิเศษ พัทยา-มาบตาพุด และรถไฟทางคู่ฉะเชิงเทรา-คลองสิบเก้า-แก่งคอย
- (4) เชื่อมโยงภาคใต้และภาคใต้ชายแดน ด้วยรถไฟความเร็วสูงกรุงเทพฯ-หัวหิน และรถไฟทางคู่ประจวบคีรีขันธ์-ชุมพร
- 2) พัฒนาพื้นที่โดยรอบสถานีขนส่งมวลชนในเมืองที่มีศักยภาพที่สำคัญ อาทิ กรุงเทพมหานครและปริมณฑล พระนครศรีอยุธยา และบริเวณเมืองชายแดนที่มีศักยภาพ รวมทั้งบริเวณใกล้พื้นที่เขตพัฒนาเศรษฐกิจพิเศษชายแดน อาทิ เมืองพุน้ำร้อน โดยสนับสนุนให้มีการจัดทำโครงการนำร่องที่ใช้แนวทางการจัดรูปที่ดิน การผังเมืองควบคู่กับการพัฒนาเมืองแบบประหยัดพลังงาน

4.2 แผนพัฒนากลุ่มจังหวัดภาคกลางตอนล่าง 2 พ.ศ.2566-พ.ศ.2570 ฉบับทบทวน ประจำปีงบประมาณ พ.ศ.2567

เป้าหมายการพัฒนาตามแผนการพัฒนากลุ่มจังหวัดภาคกลางตอนล่าง 2 พ.ศ.2566-2570 ฉบับทบทวน ประจำปีงบประมาณ พ.ศ.2567

“เพชรสมุทรคีรีมั่งคั่ง เศรษฐกิจเติบโต บนฐานทรัพยากรธรรมชาติและสิ่งแวดล้อมที่สมดุลและยั่งยืน”

1. ประเด็นการพัฒนาของกลุ่มจังหวัด

ประเด็นการพัฒนาที่ 1 ยกระดับคุณภาพสินค้าเกษตรให้มีมูลค่าสูง และอุตสาหกรรมเกษตรที่เป็นมิตรกับสิ่งแวดล้อม

แนวทางการพัฒนา

- 1) ส่งเสริมการผลิตสินค้าอัตลักษณ์พื้นถิ่น เกษตรปลอดภัย เกษตรแปรรูป และเกษตรอัจฉริยะที่สร้างมูลค่าสูง
- 2) สร้างมูลค่าเพิ่มให้แก่สินค้าเกษตรมูลค่าสูงและวัสดุเหลือใช้ทางการเกษตร

ประเด็นการพัฒนาที่ 2 พัฒนาเป็นศูนย์กลางการท่องเที่ยวที่หลากหลายและได้มาตรฐานสากล

แนวทางการพัฒนา

- 1) ปรับปรุงและพัฒนาโครงสร้างพื้นฐานด้านการท่องเที่ยว แหล่งท่องเที่ยว การเข้าถึงแหล่งท่องเที่ยว และสิ่งอำนวยความสะดวกให้ได้มาตรฐานและสนับสนุนการใช้เทคโนโลยีบริการเพื่อเอกลักษณ์ที่ทันสมัย
- 2) พัฒนาศักยภาพผู้ประกอบการ บุคลากรในอุตสาหกรรมท่องเที่ยว และระบบการบริหารจัดการให้เป็นการท่องเที่ยวอัจฉริยะ
- 3) ส่งเสริมกิจกรรมท่องเที่ยวที่หลากหลายเพื่อสร้างงาน สร้างรายได้ให้แก่ประชาชน

ประเด็นการพัฒนาที่ 3 เพิ่มขีดความสามารถภาคอุตสาหกรรมและบริการด้วยเทคโนโลยีและนวัตกรรม

แนวทางการพัฒนา

1) พัฒนากำลังคนให้มีทักษะรองรับอุตสาหกรรมและบริการแห่งอนาคต เพื่อให้มีผลิตภาพแรงงานที่สูงขึ้น

ประเด็นการพัฒนาที่ 4 รักษา ฟื้นฟูทรัพยากรธรรมชาติและสิ่งแวดล้อมเพื่อการใช้ประโยชน์อย่างยั่งยืน

แนวทางการพัฒนา

1) สนับสนุนการนำเทคโนโลยีและนวัตกรรมเพื่อใช้ในการป้องกันและแก้ไขปัญหาสิ่งแวดล้อมและภัยพิบัติมาตรการแนวปฏิบัติ

2) สร้างการมีส่วนร่วมในการรักษา ฟื้นฟูทรัพยากรธรรมชาติและสิ่งแวดล้อมเพื่อการใช้ประโยชน์อย่างยั่งยืน

3) การบริหารจัดการน้ำอย่างเป็นระบบทั้งลุ่มน้ำ เพื่อให้มีน้ำใช้อย่างเพียงพอและเหมาะสม มาตรการแนวปฏิบัติ

2. เป้าหมายการพัฒนากลุ่มจังหวัด

“เพชรสมุทรศรีมั่งคั่ง เศรษฐกิจเติบโต บนฐานทรัพยากรธรรมชาติและสิ่งแวดล้อมที่สมดุลและยั่งยืน”
โดยได้กำหนดค่านิยามเป้าหมายการพัฒนาไว้ดังนี้

เพชรสมุทรศรีมั่งคั่ง หมายถึง กลุ่มจังหวัดภาคกลางตอนล่าง 2 เพชรสมุทรศรี มีการขยายตัวของผลิตภัณฑ์มวลรวมอย่างต่อเนื่อง

เศรษฐกิจเติบโต หมายถึง การเจริญเติบโตทางเศรษฐกิจมีเสถียรภาพและกระจายผลประโยชน์อย่างเป็นธรรม สินค้าในภาค การผลิตต่างๆ ของกลุ่มจังหวัดภาคกลางตอนล่าง 2 มีมูลค่าสูงขึ้น โดยมีทุนเทคโนโลยีและใช้วัตถุดิบอย่างเหมาะสม

บนฐานทรัพยากรธรรมชาติและสิ่งแวดล้อมที่สมดุลและยั่งยืน หมายถึง การใช้ทรัพยากรธรรมชาติอย่างพอดี ไม่สร้างมลภาวะต่อสิ่งแวดล้อม มีการผลิตและการบริโภคเป็นมิตรต่อสิ่งแวดล้อม

พันธกิจ

1) การเสริมสร้างความเข้มแข็ง การขยายตัวอย่างต่อเนื่อง และการแข่งขันได้สูงของระบบเศรษฐกิจ จากฐานการเกษตรมูลค่าสูงมีคุณภาพ ปลอดภัยได้มาตรฐาน การท่องเที่ยวแบบครบวงจร และอุตสาหกรรมที่ยั่งยืน และให้เกิดการกระจายตัวของเศรษฐกิจ ลดความเหลื่อมล้ำให้แต่ละพื้นที่ได้รับประโยชน์จากการพัฒนาอย่างเท่าเทียมกัน และเพิ่มมากขึ้น

2) การฟื้นฟูทรัพยากรธรรมชาติและสิ่งแวดล้อม และการส่งเสริมการใช้ประโยชน์อย่างรู้คุณค่าและสมดุลในขีดความสามารถของระบบนิเวศน์ และเป็นฐานการพัฒนาเศรษฐกิจและคุณภาพชีวิตที่ยั่งยืน และสอดคล้องกับทิศทางของประชาคมโลก

3) สร้างและพัฒนาระบบโครงสร้างพื้นฐาน ทั้งทางบก ทางราง ทางน้ำ และทางอากาศ เชื่อมโยง ใน กลุ่มจังหวัด จังหวัดใกล้เคียง และภูมิภาคอาเซียน ทั้งด้านการค้า การคมนาคมขนส่ง การผลิต และการลงทุน

4) เสริมสร้างความมั่นคง ปลอดภัยจากภัยและการเปลี่ยนแปลงทางด้านเศรษฐกิจ สังคม สิ่งแวดล้อม ทั้งจากภายในกลุ่มจังหวัด ประเทศ และภายนอกประเทศ เต็มตัวอย่างต่อเนื่องบนคุณภาพชีวิตและการพัฒนา ตามปรัชญาของเศรษฐกิจพอเพียง

4.3 แผนพัฒนาจังหวัดเพชรบุรี พ.ศ.2566-2570 ฉบับทบทวน ประจำปีงบประมาณ พ.ศ.2567

เป้าหมายการพัฒนาจังหวัด

“เพชรบุรีเมืองต้นแบบตามศาสตร์พระราชา นำอยู่ นำกิน นำเที่ยว สู่มืองสร้างสรรค์ระดับสากล อย่างยั่งยืน”

โดยมีประเด็นการพัฒนาที่สำคัญ 4 ประเด็น คือ

ประเด็นการพัฒนาที่ 1 การพัฒนาเศรษฐกิจแบบครบวงจร จากฐานการค้า การลงทุน การบริการ การท่องเที่ยว และการเกษตร สู่มั่นคงและยั่งยืน ด้วยนวัตกรรมและเทคโนโลยี

ประเด็นการพัฒนาที่ 2 การเสริมสร้างความมั่นคง ความสงบเรียบร้อย ด้วยต้นทุนทางสังคมประชาชนพึ่งตนเอง ได้อย่างยั่งยืน ด้วยศาสตร์พระราชา

ประเด็นการพัฒนาที่ 3 การบริหารจัดการทรัพยากรธรรมชาติ และสิ่งแวดล้อมอย่างสมดุลและยั่งยืน

ประเด็นการพัฒนาที่ 4 การพัฒนาแบบมีส่วนร่วมสู่มืองสร้างสรรค์ระดับสากล ด้วยทุนทางศิลปวัฒนธรรม การท่องเที่ยว บนฐานทรัพยากร อัตลักษณ์ของท้องถิ่น และศักยภาพของพื้นที่

ประเด็นการพัฒนาที่ 1 การพัฒนาเศรษฐกิจแบบครบวงจร จากฐานการค้า การลงทุน การบริการ การท่องเที่ยว และการเกษตร สู่มั่นคงและยั่งยืน ด้วยนวัตกรรมและเทคโนโลยี

วัตถุประสงค์

(1) เพื่อการสร้างโอกาสและเพิ่มรายได้ พัฒนาระบบการเกษตรสู่ระบบมาตรฐานและปลอดภัย เพิ่มมูลค่าในการผลิตให้มีคุณภาพ โดยการพัฒนาศักยภาพองค์กร/กลุ่มภาคการเกษตร และการจัดการสินค้าเกษตร

(2) เพื่อการส่งเสริมและพัฒนากิจกรรมการท่องเที่ยว พัฒนา/ปรับปรุงภูมิทัศน์แหล่งท่องเที่ยว

(3) การพัฒนาโครงสร้างพื้นฐานเพื่อเชื่อมโยงเส้นทางการค้า การลงทุนและการท่องเที่ยว

(4) การสร้างเศรษฐกิจแบบ BCG

เป้าหมายและตัวชี้วัด

(1) มูลค่าผลิตภัณฑ์มวลรวมภาคเกษตรเพิ่มขึ้นร้อยละ 0.5

(2) รายได้จากการท่องเที่ยวจังหวัดเพชรบุรีเพิ่มขึ้นร้อยละ 5

(3) จำนวนโครงสร้างพื้นฐานเชื่อมโยงการท่องเที่ยวได้รับการพัฒนาไม่น้อยกว่า 5 แห่ง

- (4) มูลค่าผลิตภัณฑ์มวลรวม GPP เพิ่มขึ้นไม่น้อยกว่าร้อยละ 0.5

แนวทางการพัฒนา

- (1) ยกระดับการบูรณาการและพัฒนาฐานข้อมูลเชื่อมโยงด้านการท่องเที่ยว การค้า การลงทุน
- (2) สร้างความเข้มแข็งทางเศรษฐกิจในภาคอุตสาหกรรมการท่องเที่ยวอย่างเป็นมิตรกับสิ่งแวดล้อม
- (3) สนับสนุนการพัฒนาการเกษตรอัจฉริยะและเกษตรอุตสาหกรรมก้าวหน้าแบบครบวงจร
- (4) พัฒนาโครงสร้างพื้นฐานสาธารณูปโภครองรับการท่องเที่ยว

ประเด็นการพัฒนาที่ 2 การเสริมสร้างความมั่นคง ความงามสงบเรียบร้อย ด้วยต้นทุนทางสังคม ประชาชนพึ่งตนเองได้อย่างยั่งยืน ด้วยศาสตร์พระราชา

วัตถุประสงค์

- (1) สร้างความมั่นคงของชีวิตและสังคม ป้องกันการกระทำผิดกฎหมาย
- (2) พัฒนาศักยภาพการแก้ไขปัญหาเสพติด ประชาชนปลอดภัยอุ่นใจและเป็นสุข
- (3) การพัฒนาเพื่อลดความเหลื่อมล้ำในพื้นที่ชุมชนปลอดภัย
- (4) การปลูกฝังความรัก สามัคคีและเทิดทูนสถาบันหลักของชาติ
- (5) ส่งเสริมคุณภาพชีวิตกลุ่มเปราะบาง

เป้าหมายและตัวชี้วัด

- (1) ชุมชนต้นแบบขยายผลตามหลักปรัชญาเศรษฐกิจพอเพียงเพิ่มขึ้นไม่น้อยกว่า 2 แห่ง
- (2) รายได้สร้างอาชีพทุกช่วงวัยไม่น้อยกว่า ร้อยละ 0.2

แนวทางการพัฒนา

- (1) เสริมสร้างสังคมสุขภาวะอย่างมีคุณภาพ
- (2) เสริมสร้างความมั่นคงและสงบเรียบร้อยด้วยกลไกภาคประชาสังคม
- (3) พัฒนาการบริหารแห่งรัฐขับเคลื่อนโมเดลเศรษฐกิจไทยแลนด์ 4.0 และรองรับสังคมดิจิทัล
- (4) พัฒนาการบริการรัฐลดความเหลื่อมล้ำทางสังคม เพิ่มประสิทธิภาพภารกิจเชิงรุกทุกพื้นที่
- (5) สร้างสุขภาวะที่เข้มแข็งเท่าทันการเปลี่ยนแปลง
- (6) ส่งเสริมธรรมาภิบาลภาครัฐ
- (7) สร้างกระบวนการมีส่วนร่วม ขับเคลื่อนทุนทางสังคมด้วยศาสตร์พระราชา

ประเด็นการพัฒนาที่ 3 การบริหารจัดการทรัพยากรธรรมชาติและสิ่งแวดล้อมอย่างสมดุลและยั่งยืน

วัตถุประสงค์

- (1) การพัฒนานวัตกรรมการจัดการขยะชุมชนและลดมลภาวะของเมือง
- (2) อนุรักษ์ และฟื้นฟูทรัพยากรธรรมชาติและสิ่งแวดล้อม
- (3) การสร้างเครือข่ายบริหารจัดการทรัพยากรธรรมชาติและสิ่งแวดล้อม

เป้าหมายและตัวชี้วัด

- (1) ปริมาณขยะมูลฝอยชุมชนลดลงไม่น้อยกว่า ร้อยละ 5 ต่อปี

(2) ปริมาณพลังงานทางเลือก/พลังงานทดแทนเพิ่มขึ้น ร้อยละ 10 ต่อปี

แนวทางการพัฒนา

- (1) การพัฒนาและบูรณาการฐานข้อมูลด้านทรัพยากรธรรมชาติและสิ่งแวดล้อม
- (2) อนุรักษ์ ฟื้นฟู และบริหารความเสี่ยงด้านทรัพยากรธรรมชาติ
- (3) พัฒนาระบบบริหารจัดการทรัพยากรธรรมชาติและสิ่งแวดล้อมอย่างมีส่วนร่วม
- (4) ส่งเสริมการจัดการพลังงาน การใช้ประโยชน์จากทรัพยากรอย่างรู้คุณค่ารองรับการพัฒนา

เศรษฐกิจ

- (5) การพัฒนาเมืองน่าอยู่เป็นมิตรกับสิ่งแวดล้อม

ประเด็นการพัฒนาที่ 4 การพัฒนาแบบมีส่วนร่วมสู่เมืองสร้างสรรค์ระดับสากล ด้วยทุนทางศิลปวัฒนธรรม การท่องเที่ยว บนฐานทรัพยากร อัตลักษณ์ของท้องถิ่น และศักยภาพของพื้นที่

วัตถุประสงค์

- (1) สร้างการรับรู้แบบมีส่วนร่วมสู่เมืองสร้างสรรค์ระดับสากล
- (2) พัฒนาและยกระดับทุนทางศิลปวัฒนธรรม การท่องเที่ยว อัตลักษณ์ของท้องถิ่นและศักยภาพของพื้นที่

เป้าหมายและตัวชี้วัด

- (1) รายได้จากการท่องเที่ยวจังหวัดเพชรบุรี เพิ่มขึ้นร้อยละ 5
- (2) การจัดกิจกรรมการท่องเที่ยวหรือกิจกรรมการขับเคลื่อนเมืองสร้างสรรค์ไม่น้อยกว่า 3 ครั้ง/ปี

แนวทางการพัฒนา

- (1) การพัฒนาเมืองด้วยต้นทุนทางทรัพยากรและศักยภาพของพื้นที่
- (2) สร้างกลไกการมีส่วนร่วมภาคประชาสังคม เพื่อก้าวสู่เมืองสร้างสรรค์ระดับสากล

๕ ยุทธศาสตร์การพัฒนาขององค์กรปกครองส่วนท้องถิ่นในเขตจังหวัดเพชรบุรี

วิสัยทัศน์

“เพชรบุรีเมืองน่าอยู่ เป็นศูนย์กลางการท่องเที่ยว ประชาชนมีอาชีพมั่นคง และเข้าถึงบริการ
ทางการศึกษา สุขภาพดีถ้วนหน้า”

ประเด็นยุทธศาสตร์

	ยุทธศาสตร์การพัฒนา		แนวทางการพัฒนา
1	ยุทธศาสตร์ด้านโครงสร้างพื้นฐาน	1	การพัฒนาคมนาคมและขนส่ง
		2	การพัฒนา/ส่งเสริมสนับสนุนสาธารณูปโภคขั้นพื้นฐาน
		3	การผังเมือง
2	ยุทธศาสตร์ด้านการส่งเสริมคุณภาพชีวิต	1	การพัฒนา/ส่งเสริมสนับสนุนด้านการศึกษา
		2	การพัฒนา/ส่งเสริมสนับสนุนด้านสาธารณสุข
		3	การส่งเสริมสนับสนุน ด้านสังคมสังเคราะห์
		4	การส่งเสริมและการสนับสนุนความเข้มแข็งชุมชนสร้างเครือข่ายศูนย์การเรียนรู้สร้างอาชีพให้กับชุมชน
		5	การพัฒนา/ส่งเสริมสนับสนุน ด้านกีฬาและนันทนาการ
3	ยุทธศาสตร์ด้านระเบียบชุมชนสังคมและการรักษาความสงบเรียบร้อย	1	การส่งเสริมสนับสนุน ด้านการรักษาความสงบภายใน
		2	การส่งเสริมสนับสนุน ด้านการป้องกันและบรรเทาสาธารณภัย
		3	การส่งเสริมสนับสนุน ด้านการพัฒนาาระบบจราจรจัดการและแก้ไขปัญหาจราจร
4	ยุทธศาสตร์ด้านการวางแผนส่งเสริมการลงทุน พาณิชยกรรมและการท่องเที่ยว	1	การส่งเสริมอาชีพเกษตร และเกษตรอุตสาหกรรม
		2	การส่งเสริมสนับสนุน อุตสาหกรรม การท่องเที่ยว
		3	การส่งเสริมสนับสนุน การลงทุน การพาณิชยกรรมและการค้าสู่สากล
5	ยุทธศาสตร์ด้านการบริหารจัดการและการอนุรักษ์ทรัพยากรธรรมชาติและสิ่งแวดล้อม	1	การส่งเสริมสนับสนุนการอนุรักษ์ ฟื้นฟู และรักษาทรัพยากรธรรมชาติและสิ่งแวดล้อม
		2	การส่งเสริมสนับสนุน การรักษาและเพิ่มพื้นที่สีเขียวที่เป็นมิตรกับสิ่งแวดล้อม
		3	การส่งเสริมสนับสนุนให้ประชาชนใช้พลังงานสะอาดลดการปล่อยก๊าซเรือนกระจก
		4	การส่งเสริมสนับสนุนเครือข่ายองค์กรพัฒนาเมือง ชุมชนรวมทั้งกลุ่มอาสาสมัครการมีส่วนร่วมทุกภาคส่วน
		5	การส่งเสริมสนับสนุนการกำจัดขยะมูลฝอยและสิ่งปฏิกูล

6	ยุทธศาสตร์ด้านศิลปะ วัฒนธรรม ประเพณี ศาสนา และภูมิปัญญาท้องถิ่น	1	การส่งเสริมสนับสนุนด้านศิลปะ วัฒนธรรม ศาสนา และภูมิปัญญาท้องถิ่น
		2	การส่งเสริมสนับสนุน การอนุรักษ์โบราณสถาน โบราณวัตถุ พิพิธภัณฑสถานแห่งชาติ พิพิธภัณฑสถานพื้นบ้าน
		3	การส่งเสริมและสนับสนุนภูมิปัญญาท้องถิ่น
7	ยุทธศาสตร์ด้านการพัฒนากระบวนการบริหารจัดการที่ดีในองค์กรและการมีส่วนร่วมของประชาชน	1	การบริหารงานแบบบูรณาการ โดยมียุทธศาสตร์ชาติ เป็นเป้าหมายหลักยึดประชาชนเป็นศูนย์กลางตามหลักปรัชญาเศรษฐกิจพอเพียง
		2	ภาครัฐมีความโปร่งใส ประชาชนมีส่วนร่วมในการพัฒนาการลดการทุจริตและประพฤติมิชอบ
		3	ภาครัฐมีความทันสมัย โดยพัฒนาและปรับปรุงระบบวิธีการปฏิบัติราชการให้ทันสมัย
		4	ส่งเสริมและพัฒนาบุคลากรในองค์กรให้เป็นคนดี คนเก่งยึดหลักคุณธรรม จริยธรรม มีจิตสำนึก มีความสามารถสูง มุ่งมั่นและเป็นมืออาชีพ
		5	ปรับปรุง พัฒนาอาคารสถานที่ พัสดุและทรัพย์สิน สำหรับการปฏิบัติงานให้ดีและทันสมัย ฯลฯ

5.1 ยุทธศาสตร์ขององค์การบริหารส่วนจังหวัดเพชรบุรี

วิสัยทัศน์

“เพชรบุรีเมืองน่าอยู่ น่ากิน น่าเที่ยว ประชาชนมีความสุขปลอดภัยในชีวิตและทรัพย์สิน”

ประเด็นยุทธศาสตร์

- 1) ยุทธศาสตร์ที่ 1 ยุทธศาสตร์ด้านโครงสร้างพื้นฐาน
- 2) ยุทธศาสตร์ที่ 2 ยุทธศาสตร์ด้านการส่งเสริมคุณภาพชีวิต
- 3) ยุทธศาสตร์ที่ 3 ยุทธศาสตร์ด้านการจัดระเบียบชุมชน สังคม และการรักษา ความสงบเรียบร้อย
- 4) ยุทธศาสตร์ที่ 4 ยุทธศาสตร์ด้านการวางแผนการส่งเสริมการลงทุน พาณิชยกรรมและการท่องเที่ยว
- 5) ยุทธศาสตร์ที่ 5 ยุทธศาสตร์ด้านการบริหารจัดการ และการอนุรักษ์ ทรัพยากรธรรมชาติ และสิ่งแวดล้อม
- 6) ยุทธศาสตร์ที่ 6 ยุทธศาสตร์ด้านศิลปะ วัฒนธรรม ประเพณี ศาสนา และภูมิปัญญาท้องถิ่น
- 7) ยุทธศาสตร์ที่ 7 ยุทธศาสตร์ด้านการพัฒนากระบวนการบริหารจัดการที่ดีในองค์กรและการมีส่วนร่วมของประชาชน

ประเด็นยุทธศาสตร์ที่ 1 ยุทธศาสตร์ด้านโครงสร้างพื้นฐาน

เป้าประสงค์

การเชื่อมโยงระบบการคมนาคมขนส่งมีประสิทธิภาพ ได้มาตรฐาน และเพียงพอต่อความต้องการของประชาชน เพื่อรองรับนักท่องเที่ยว การขนส่งพืชผลทางการเกษตร และการขยายตัวของเมืองในอนาคต

คำเป้าหมาย

1. การให้บริการสาธารณะด้านโครงสร้างพื้นฐาน สามารถป้องกันและบรรเทาปัญหาความเดือดร้อนให้กับประชาชนในพื้นที่ได้อย่างทันท่วงที

2. ระบบโครงสร้างพื้นฐานและสาธารณูปโภคได้รับการพัฒนาปรับปรุงได้มาตรฐาน

3. เส้นทางคมนาคมได้มาตรฐาน ประชาชน นักท่องเที่ยว เกษตรกร ใช้สัญจรไปมาได้อย่าง

สะดวก รวดเร็วและปลอดภัย

กลยุทธ์และตัวชี้วัด

กลยุทธ์	ตัวชี้วัด
1. พัฒนาระบบโครงสร้างพื้นฐานด้านคมนาคมและสาธารณูปโภค	- จำนวนโครงการ/กิจกรรมที่ดำเนินการก่อสร้าง/ปรับปรุงซ่อมแซม
2. ส่งเสริมสนับสนุนการจัดทำผังเมือง ผังเมืองรวม ผังเมืองเฉพาะ	- ร้อยละความพึงพอใจของประชาชนและผู้เกี่ยวข้องต่อการดำเนินงานด้านโครงสร้างพื้นฐาน

ประเด็นยุทธศาสตร์ที่ 2 ยุทธศาสตร์ด้านการส่งเสริมคุณภาพชีวิต

เป้าประสงค์

1. การศึกษาของท้องถิ่นมีคุณภาพมากขึ้น
2. ประชาชนมีสุขภาพดีรวมถึงป้องกันและแก้ไขปัญหาสุขภาพ
3. ประชาชนได้รับการช่วยเหลือด้านสวัสดิการและสังคมสงเคราะห์อย่างทั่วถึง
4. ประชาชนได้รับการส่งเสริมและพัฒนาด้านอาชีพ
5. ประชาชนได้รับการส่งเสริมการกีฬาและนันทนาการอย่างต่อเนื่อง

คำเป้าหมาย

1. เด็ก เยาวชน ประชาชนได้รับโอกาสทางการศึกษา
2. เด็ก เยาวชน ประชาชนมีสุขภาพอนามัยสมบูรณ์แข็งแรงห่างไกลยาเสพติด
3. ประชาชนได้รับการช่วยเหลือด้านสวัสดิการและสังคมสงเคราะห์อย่างทั่วถึง
4. ประชาชนได้รับการส่งเสริมและพัฒนาด้านอาชีพ
5. เด็ก เยาวชน ประชาชน มีวัสดุ ครุภัณฑ์กีฬาพร้อมสถานที่เล่นกีฬานันทนาการ

กลยุทธ์และตัวชี้วัด

กลยุทธ์	ตัวชี้วัด
1. ส่งเสริมและสนับสนุนด้านการศึกษา	- จำนวนโครงการ/กิจกรรม ที่ได้ดำเนินการหรือสนับสนุนงบประมาณ - ร้อยละความพึงพอใจของประชาชนและผู้เกี่ยวข้องต่อการพัฒนาด้านการส่งเสริมคุณภาพชีวิต
2. ส่งเสริมและสนับสนุนด้านสาธารณสุข	
3. ส่งเสริมและสนับสนุนด้านสังคมสงเคราะห์	
4. ส่งเสริมและสนับสนุนความเข้มแข็งชุมชน สร้างเครือข่ายศูนย์การเรียนรู้ สร้างอาชีพให้กับชุมชน	
5. ส่งเสริมและสนับสนุนด้านการกีฬาและนันทนาการ	

ประเด็นยุทธศาสตร์ที่ 3 ยุทธศาสตร์ด้านการจัดระเบียบชุมชน สังคม และการรักษา ความสงบเรียบร้อย

เป้าประสงค์

ประชาชนมีความปลอดภัยในชีวิตและทรัพย์สิน

คำเป้าหมาย

ประชาชนได้รับความปลอดภัยในชีวิตและทรัพย์สิน

กลยุทธ์และตัวชี้วัด

กลยุทธ์	ตัวชี้วัด
1.ดำเนินการส่งเสริมหรือสนับสนุนงบประมาณในด้านการรักษาความสงบภายใน	- จำนวนโครงการ/กิจกรรม ที่ได้ดำเนินการหรือสนับสนุนงบประมาณ
2.ดำเนินการส่งเสริมหรือสนับสนุนงบประมาณในด้านการป้องกันและบรรเทาสาธารณภัย	- ร้อยละความพึงพอใจของประชาชนและผู้เกี่ยวข้องต่อการพัฒนาด้านการจัดระเบียบชุมชนสังคม และการรักษาความสงบเรียบร้อย
3.ดำเนินการส่งเสริมหรือสนับสนุนงบประมาณในด้านการพัฒนาระบบจรรยาบรรณการจัดการและแก้ไขปัญหาจราจร	

ประเด็นยุทธศาสตร์ที่ 4 ยุทธศาสตร์ด้านการวางแผนการส่งเสริมการลงทุน พาณิชยกรรม และการท่องเที่ยว

เป้าประสงค์

ประชาชนได้รับการส่งเสริมด้านการวางแผนการส่งเสริมการลงทุนพาณิชยกรรมการท่องเที่ยว และมีรายได้จากการท่องเที่ยวเพิ่มขึ้น

คำเป้าหมาย

ส่งเสริมด้านการวางแผนการส่งเสริมการลงทุน พาณิชยกรรม และการท่องเที่ยวกระจายไปสู่ชุมชนสร้างงานและเพิ่มรายได้ให้กับประชาชนในท้องถิ่น

กลยุทธ์และตัวชี้วัด

กลยุทธ์	ตัวชี้วัด
1.ดำเนินการส่งเสริมหรือสนับสนุนงบประมาณในด้านการส่งเสริมอาชีพเกษตร และเกษตรอุตสาหกรรม	- จำนวนโครงการ/กิจกรรม ที่ได้ดำเนินการหรือสนับสนุนงบประมาณ
2.ดำเนินการส่งเสริมหรือสนับสนุนงบประมาณในด้านอุตสาหกรรมการท่องเที่ยว	- ร้อยละความพึงพอใจของประชาชนและผู้เกี่ยวข้องต่อการพัฒนาด้านการวางแผนการส่งเสริมการลงทุนพาณิชยกรรมการท่องเที่ยว
3.ดำเนินการส่งเสริมหรือสนับสนุนงบประมาณในด้านการลงทุน การพาณิชยกรรม	

ประเด็นยุทธศาสตร์ที่ 5 ยุทธศาสตร์ด้านการบริหารจัดการ และการอนุรักษ์ ทรัพยากรธรรมชาติ และสิ่งแวดล้อม

เป้าประสงค์

1. ทรัพยากรธรรมชาติและสิ่งแวดล้อมได้รับการดูแลรักษาให้มีคุณภาพและประชาชนมีส่วนร่วมในการอนุรักษ์ ฟื้นฟูที่ยั่งยืน
2. ประชาชนมีจิตสำนึกในการดูแลรักษาทรัพยากรธรรมชาติและสิ่งแวดล้อมของจังหวัดให้ยังคงอุดมสมบูรณ์สวยงาม และปลอดภัย

คำเป้าหมาย

ทรัพยากรธรรมชาติและสิ่งแวดล้อมได้รับการส่งเสริม พัฒนาและปรับปรุงให้ดีขึ้น ตลอดจนส่งเสริมให้ประชาชนเห็นความสำคัญและให้ความร่วมมือในการอนุรักษ์ฟื้นฟูทรัพยากรธรรมชาติและสิ่งแวดล้อม

กลยุทธ์และตัวชี้วัด

กลยุทธ์	ตัวชี้วัด
1. ดำเนินการส่งเสริมหรือสนับสนุนงบประมาณให้กับหน่วยงานต่าง ๆ ในภารกิจด้านการอนุรักษ์ ฟื้นฟู และรักษาทรัพยากรธรรมชาติและสิ่งแวดล้อม	- จำนวนโครงการ/กิจกรรม ที่ได้ดำเนินการหรือสนับสนุนงบประมาณ - ร้อยละความพึงพอใจของประชาชนและผู้เกี่ยวข้องต่อการพัฒนาด้านการบริหารจัดการและอนุรักษ์ทรัพยากรธรรมชาติและสิ่งแวดล้อม

ประเด็นยุทธศาสตร์ที่ 6 ยุทธศาสตร์ด้านศิลปะ วัฒนธรรม ประเพณี ศาสนา และภูมิปัญญาท้องถิ่น

เป้าประสงค์

ส่งเสริมสนับสนุนกิจกรรมด้านศิลปะ วัฒนธรรม ประเพณี ศาสนา และภูมิปัญญาท้องถิ่นและอนุรักษ์สืบสานให้คงอยู่สืบไป

คำเป้าหมาย

ดำเนินการส่งเสริมสนับสนุนกิจกรรมและอนุรักษ์ สืบสานงานด้านศิลปะ วัฒนธรรม ประเพณี ศาสนา และภูมิปัญญาท้องถิ่นอย่างต่อเนื่อง

กลยุทธ์และตัวชี้วัด

กลยุทธ์	ตัวชี้วัด
1. ดำเนินการส่งเสริมหรือสนับสนุนงบประมาณให้กับหน่วยงานต่าง ๆ ในภารกิจด้านการอนุรักษ์ ฟื้นฟู ศิลปะ วัฒนธรรม ประเพณี ศาสนา และภูมิปัญญาท้องถิ่น	- จำนวนโครงการ/กิจกรรม ที่ได้ดำเนินการหรือสนับสนุนงบประมาณ - ร้อยละความพึงพอใจของประชาชนและผู้เกี่ยวข้องต่อการพัฒนาด้านศิลปะ วัฒนธรรม ประเพณี ศาสนา และภูมิปัญญาท้องถิ่น

**ประเด็นยุทธศาสตร์ที่ 7 ยุทธศาสตร์ด้านการพัฒนากระบวนการบริหารจัดการที่ดีในองค์กรและการมีส่วนร่วม
ร่วมของประชาชน**

เป้าประสงค์

ส่งเสริมสนับสนุนระบบการบริหารจัดการ และการบริการสาธารณะให้มีประสิทธิภาพทั่วถึง ตลอดจนมีส่วนร่วมของทุกภาคส่วนในการพัฒนาท้องถิ่น

ค่าเป้าประสงค์

1. มีระบบการบริหารจัดการที่ดี ภาคส่วนต่าง ๆ ในพื้นที่ให้มีความร่วมมือและประชาชนมีส่วนร่วมในการพัฒนาท้องถิ่นอย่างทั่วถึง
2. การปฏิบัติราชการมีประสิทธิภาพการรองรับการให้บริการสาธารณะอย่างทั่วถึงทุกด้าน

กลยุทธ์และตัวชี้วัด

กลยุทธ์	ตัวชี้วัด
1.ดำเนินการส่งเสริมหรือสนับสนุนงบประมาณ. ให้กับหน่วยงานต่าง ๆ ด้านการพัฒนา กระบวนการบริหารจัดการที่ดีในองค์กรและ ส่งเสริมการมีส่วนร่วมของประชาชนในการพัฒนา ท้องถิ่น 2.ดำเนินการจัดหาเครื่องมือ อุปกรณ์ และ สถานที่ให้สามารถตอบสนองการปฏิบัติงานได้ อย่างมีประสิทธิภาพ 3.ส่งเสริมความรู้ความเข้าใจเกี่ยวกับกิจการ ท้องถิ่น และการมีส่วนร่วมของประชาชน	- จำนวนโครงการ/กิจกรรม ที่ได้ดำเนินการและ ประชาชนมีส่วนร่วม - ร้อยละความพึงพอใจของประชาชนและ ผู้เกี่ยวข้องต่อกระบวนการบริหารจัดการที่ดีใน องค์กรและการมีส่วนร่วมของประชาชน

5.2 ยุทธศาสตร์ของเทศบาลตำบลบ้านแหลม



5.2.1 วิสัยทัศน์

“เป็นเมืองที่ประชาชนอยู่ดีมีสุข อย่างยั่งยืน”

5.2.2 ยุทธศาสตร์ของเทศบาลตำบลบ้านแหลม ประกอบด้วย 4 ยุทธศาสตร์ ดังนี้

- ยุทธศาสตร์ที่ 1 การพัฒนาโครงสร้างพื้นฐานและการพัฒนาเมือง
- ยุทธศาสตร์ที่ 2 การพัฒนาและส่งเสริมคุณภาพชีวิตของประชาชน
- ยุทธศาสตร์ที่ 3 การบริหารจัดการขยะและการจัดการทรัพยากรธรรมชาติและสิ่งแวดล้อม
- ยุทธศาสตร์ที่ 4 การพัฒนาการบริหารจัดการองค์กร

ยุทธศาสตร์ที่ ๑ การพัฒนาโครงสร้างพื้นฐานและการพัฒนาเมือง

การพัฒนาโครงสร้างพื้นฐานและการพัฒนาเมือง เป็นปัจจัยสำคัญในการสนับสนุนเศรษฐกิจและสังคม เป็นการกระจายความเจริญ และการพัฒนาเมืองและพื้นที่ รวมทั้งการยกระดับคุณภาพชีวิตของประชาชนดั่งนั้น แผนพัฒนาเทศบาลตำบลบ้านแหลม (พ.ศ.2566 - 2570) จึงมุ่งเน้นการพัฒนาระบบโครงข่ายการคมนาคม และการเชื่อมต่อ ภายในพื้นที่เขตเทศบาลตำบลบ้านแหลม ให้เหมาะสมกับกิจกรรม วิถีชีวิตของคนในชุมชนและการขยายตัวของชุมชน และมุ่งเน้นการพัฒนาภูมิทัศน์เมืองในบริเวณพื้นที่สำคัญของเมือง

เป้าประสงค์

1. มีถนนที่ได้มาตรฐานสามารถเชื่อมต่อภายในพื้นที่เทศบาลตำบลบ้านแหลมอย่างเหมาะสมกับกิจกรรมและการขยายตัวของชุมชน
2. เมืองมีความเป็นระเบียบเรียบร้อยสวยงาม

ตัวชี้วัด

1. ร้อยละของถนนในเขตเทศบาลตำบลบ้านแหลมที่ก่อสร้างและปรับปรุงให้ได้มาตรฐานทางหลวงท้องถิ่นและได้รับการขึ้นทะเบียนเป็นทางหลวงท้องถิ่น
2. ร้อยละของพื้นที่สาธารณะในเขตเทศบาลที่ได้รับการปรับปรุงดูแลให้มีความสะอาดความ เป็นระเบียบเรียบร้อยสวยงามอย่างต่อเนื่อง

คำเป้าหมาย

ถนนในเขตเทศบาลตำบลบ้านแหลม

กลยุทธ์

- 1.พัฒนาสภาพพื้นผิวจราจรให้ได้มาตรฐาน มีระบบระบายน้ำ ทางเท้า ไฟจราจร ไฟส่องสว่าง
- 2.ปรับปรุงภูมิทัศน์บริเวณสองข้างถนนและพื้นที่สำคัญ

จุดยืนทางยุทธศาสตร์

เป็นเมืองที่สัญจรไปมาสะดวกและปลอดภัย

ความเชื่อมโยงของยุทธศาสตร์ในภาพรวม

เชื่อมโยงกับยุทธศาสตร์จังหวัดเพชรบุรี

ยุทธศาสตร์ที่ 1 การพัฒนาเศรษฐกิจแบบครบวงจร จากฐานการค้า การลงทุน การบริการ การท่องเที่ยวและการเกษตร สู่ความมั่งคั่งยั่งยืนด้วยนวัตกรรมและเทคโนโลยี

เชื่อมโยงกับยุทธศาสตร์การพัฒนาขององค์กรปกครองส่วนท้องถิ่นในเขตจังหวัดเพชรบุรี

ยุทธศาสตร์ที่ 1 การพัฒนาด้านโครงสร้างพื้นฐาน

ยุทธศาสตร์ที่ ๒ การพัฒนาและส่งเสริมคุณภาพชีวิตของประชาชน

การพัฒนาคุณภาพชีวิต ให้ความสำคัญกับการพัฒนาคนให้มีคุณภาพ มีความรู้คู่คุณธรรมมีทักษะในการดำรงชีวิตอย่างเหมาะสมในแต่ละช่วงวัย สามารถปรับตัวรู้เท่าทันกับการเปลี่ยนแปลงอย่างยั่งยืน สังคมและชุมชนในท้องถิ่นมีคุณภาพมีความเข้มแข็งด้วยหลักปรัชญาของเศรษฐกิจพอเพียง แผนพัฒนาเทศบาลตำบลบ้านแหลม (พ.ศ.2566 - 2570) จึงเน้นการพัฒนาโดยมุ่งสร้างภูมิคุ้มกันตั้งแต่ระดับปัจเจก ครอบครัวและชุมชน ให้สามารถจัดการความเสี่ยงและปรับตัวเข้ากับการเปลี่ยนแปลง

เป้าประสงค์

- 1.คนในเขตเทศบาลตำบลบ้านแหลมมีชีวิตความเป็นอยู่ที่ดีและมีความสุข

ตัวชี้วัด

- 1.สัดส่วนที่ลดลงของครัวเรือนในเขตเทศบาลตำบลบ้านแหลมที่ตกเกณฑ์ จปฐ.
- 2.ร้อยละของประชาชนที่เป็นตัวแทนครัวเรือนในเขตเทศบาลตำบลบ้านแหลมที่ตอบแบบสอบถามว่ามีชีวิตความเป็นอยู่ที่ดีและมีความสุข

คำเป้าหมาย

ครัวเรือนในเขตเทศบาลตำบลบ้านแหลม

กลยุทธ์

- 1.การพัฒนาคนสู่สังคมแห่งการเรียนรู้ตลอดชีวิตอย่างยั่งยืน
- 2.การเสริมสร้างและพัฒนาสุขภาพของประชาชน
- 3.การเสริมสร้างค่านิยม จิตสำนึกและการทำนุบำรุงศิลปวัฒนธรรมไทย
- 4.การเสริมสร้างความเข้มแข็งของชุมชน
- 5.การสร้างอาชีพให้กับประชาชนและการส่งเสริมเศรษฐกิจชุมชน
- 6.การเสริมสร้างความปลอดภัยในชีวิตและทรัพย์สินของประชาชน

จุดยืนทางยุทธศาสตร์

เป็นเมืองที่คนอยู่อาศัยอย่างมีความสุข

ความเชื่อมโยงของยุทธศาสตร์ในภาพรวม

เชื่อมโยงกับยุทธศาสตร์จังหวัดเพชรบุรี

ยุทธศาสตร์ที่ 2 การเสริมสร้างความมั่นคง ความสงบเรียบร้อยด้วยต้นทุนทางสังคม ประชาชนพึ่งตนเองได้อย่างยั่งยืนด้วย

ยุทธศาสตร์ที่ 4 การพัฒนาแบบมีส่วนร่วมสู่เมืองสร้างสรรค์ระดับสากล ด้วยทุนทางศิลปวัฒนธรรม

เชื่อมโยงกับยุทธศาสตร์การพัฒนาขององค์กรปกครองส่วนท้องถิ่นในเขตจังหวัดเพชรบุรี

ยุทธศาสตร์ที่ 2 ด้านการส่งเสริมคุณภาพชีวิต

ยุทธศาสตร์ที่ 3 ด้านการจัดระเบียบชุมชนสังคมและการรักษาความสงบเรียบร้อย

ยุทธศาสตร์ที่ 6 ด้าน ศิลปะ วัฒนธรรมประเพณี ศาสนาและภูมิปัญญาท้องถิ่น

ยุทธศาสตร์ที่ ๓ การบริหารจัดการขยะและการจัดการทรัพยากรธรรมชาติและสิ่งแวดล้อม

สภาพทรัพยากรธรรมชาติและสิ่งแวดล้อมโดยเฉพาะแม่น้ำลำคลองในเขตเทศบาลตำบลบ้านแหลม ที่ประสบภาวะตื้นเขิน การลู่ล้น การทิ้งขยะลงแม่น้ำลำคลอง ในแม่น้ำลำคลองทำให้น้ำในแม่น้ำลำคลอง มีคุณภาพต่ำกระทบต่ออาชีพประมงพื้นบ้านและการระบายน้ำในฤดูน้ำหลาก ส่งผลกระทบต่อคุณภาพชีวิตของประชาชน และต้นทุนทางเศรษฐกิจในด้านอาชีพประมงพื้นบ้าน ดังนั้น แผนพัฒนาเทศบาลตำบลบ้านแหลม (พ.ศ.2566 - 2570) จึงมุ่งเน้นการรักษาและฟื้นฟูทรัพยากรธรรมชาติโดยเฉพาะแม่น้ำลำคลอง เพื่อให้มีการใช้ประโยชน์อย่างยั่งยืน รวมถึงการบริหารจัดการขยะที่เหมาะสมและถูกวิธี

เป้าประสงค์

- 1.สร้างคุณภาพสิ่งแวดล้อมที่ดี ลดมลพิษและลดผลกระทบต่อสุขภาพของประชาชนและระบบนิเวศ

ตัวชี้วัด

1. ร้อยละของครัวเรือนที่เข้าร่วมกิจกรรมคัดแยกขยะ
2. ร้อยละที่เพิ่มขึ้นของปริมาณขยะที่ได้จากการคัดแยกขยะ
3. เกณฑ์ที่ดีที่เพิ่มขึ้นของคุณภาพน้ำในแม่น้ำเพชรบุรีช่วงที่ไหลผ่านเขตเทศบาลตำบลบ้านแหลม
4. ร้อยละที่ลดลงของจำนวนครัวเรือนที่รुकล้าแม่น้ำลำคลอง

คำเป้าหมาย

ครัวเรือนในเขตเทศบาลตำบลบ้านแหลม

กลยุทธ์

1. อนุรักษ์ ฟื้นฟูและป้องกันการทำลายทรัพยากรธรรมชาติและสิ่งแวดล้อม
2. สร้างการมีส่วนร่วมของชุมชนในการรักษาทรัพยากร ธรรมชาติและสิ่งแวดล้อม

จุดยืนทางยุทธศาสตร์

เป็นเมืองปลอดภัยและมีสิ่งแวดล้อมดี

ความเชื่อมโยงของยุทธศาสตร์ในภาพรวม

เชื่อมโยงกับยุทธศาสตร์จังหวัดเพชรบุรี

ยุทธศาสตร์ที่ 3 การบริหารจัดการทรัพยากรธรรมชาติและสิ่งแวดล้อมอย่างสมดุลและยั่งยืน

เชื่อมโยงกับยุทธศาสตร์การพัฒนาขององค์กรปกครองส่วนท้องถิ่นในเขตจังหวัดเพชรบุรี

ยุทธศาสตร์ที่ 5 ด้านการบริหารจัดการและการอนุรักษ์ทรัพยากรธรรมชาติและสิ่งแวดล้อม

ยุทธศาสตร์ที่ ๔ การพัฒนาการบริหารจัดการองค์กร

การบริหารจัดการองค์กรภาครัฐ ที่มีประสิทธิภาพเป็นปัจจัยสนับสนุนสำคัญที่จะช่วยส่งเสริมการขับเคลื่อนการพัฒนาประเทศในทุกกระดับและทุกด้าน ดังนั้น แผนพัฒนาเทศบาลตำบลบ้านแหลม (พ.ศ.2566 - 2570) จึงมุ่งเน้นการพัฒนาการบริหารจัดการองค์กรเทศบาลให้เป็นองค์กรที่ตอบสนองต่อการแก้ไขปัญหาและความต้องการของประชาชนได้อย่างมีประสิทธิภาพ มีความรับผิดชอบ โปร่งใส ตรวจสอบได้ อย่างเป็นธรรม และเปิดโอกาสให้ประชาชนมีส่วนร่วมในการบริหารจัดการ การตัดสินใจในการใช้จ่ายงบประมาณของเทศบาล

เป้าประสงค์

1. เพื่อพัฒนาศักยภาพองค์กรและเสริมสร้างสมรรถนะของบุคลากรเทศบาลตำบลบ้านแหลม

ตัวชี้วัด

1. ร้อยละที่ลดลงของเรื่องร้องทุกข์ ร้องเรียน
2. ร้อยละที่เพิ่มขึ้นของเรื่องร้องทุกข์ ร้องเรียน ที่ได้ดำเนินการแก้ไขปัญหาอย่างเป็นระบบ โดยมีขั้นตอนและระยะเวลาที่ชัดเจน

ค่าเป้าหมาย

ส่วนการงานและบุคลากรในสังกัดเทศบาล

กลยุทธ์

1. การสร้างองค์กรโปร่งใส
2. การพัฒนาบุคลากรเทศบาล
3. การพัฒนาเครื่องมือเครื่องใช้ในการปฏิบัติงาน
4. การสร้างระบบตรวจสอบ ติดตามและประเมินผลที่มีประสิทธิภาพ

จุดยืนทางยุทธศาสตร์

เทศบาลตำบลบ้านแหลมเป็นองค์กรที่โปร่งใสและมีประสิทธิภาพในการบริหารจัดการ

ความเชื่อมโยงของยุทธศาสตร์ในภาพรวม

เชื่อมโยงกับยุทธศาสตร์จังหวัดเพชรบุรี

ยุทธศาสตร์ที่ 2 การเสริมสร้างความมั่นคง ความสงบเรียบร้อยด้วยต้นทุนทางสังคม
ประชาชนพึ่งตนเองได้อย่างยั่งยืนด้วย

เชื่อมโยงกับยุทธศาสตร์การพัฒนาขององค์กรปกครองส่วนท้องถิ่นในเขตจังหวัดเพชรบุรี

ยุทธศาสตร์ที่ 7 ด้านการพัฒนากระบวนการบริหารจัดการที่ดีในองค์กรและการมีส่วนร่วม
ของประชาชน

๖ การวิเคราะห์เพื่อพัฒนาท้องถิ่น

6.1 การวิเคราะห์กรอบการจัดทำยุทธศาสตร์ขององค์กรปกครองส่วนท้องถิ่น

➤ สภาพการณ์ทางเศรษฐกิจ

ประชากรในเขตเทศบาลตำบลบ้านแหลม ส่วนใหญ่ประกอบอาชีพเกษตรกรรมเกี่ยวกับการประมงทะเลซึ่งมีทั้งประมงพาณิชย์และประมงพื้นบ้าน การเพาะเลี้ยงหอย และเก็บหอยจากธรรมชาติและรับจ้างที่เกี่ยวข้องกับการประมง เช่น เป็นลูกเรือประมง รับจ้างแกะปู แกะหอย ทำปลาหมึก ทำปลาแห้งสด และแห้งและยังมีอาชีพอื่นๆ เช่น ค้าขาย รับจ้างทั่วไป งานบริการ รับราชการ เป็นต้น โดยในพื้นที่เขตเทศบาลตำบลบ้านแหลมเป็นพื้นที่ศูนย์กลางของอำเภอบ้านแหลมในด้านการค้าและพาณิชย์กรรม ที่จำหน่ายเครื่องอุปโภค บริโภค ที่จำเป็นแก่การครองชีพ มีโรงงานอุตสาหกรรมในพื้นที่อยู่บ้างเป็นโรงงานอุตสาหกรรมจำพวกที่ 2 จำนวน 6 โรงงานซึ่งล้วนเป็นอุตสาหกรรมที่เกี่ยวข้องกับอาชีพประมงทั้งสิ้น

จากการที่เส้นทางถนนพระราม 2 แยกเข้าถนนคลองโคกลน-บางตะบูน-บ้านแหลม เชื่อมต่อไปยังสถานที่ท่องเที่ยวที่สำคัญ คือ หาดเจ้าสำราญและหาดชะอำ และตัวเมืองเพชรบุรี สามารถเป็นทางเลือกของนักท่องเที่ยวและนักเดินทางทั่วไป ซึ่งเส้นทางดังกล่าวไม่ว่าจะเดินทางไปตัวเมืองเพชรบุรีหรือไปหาดเจ้าสำราญหรือหาดชะอำ ทุกเส้นทางต้องผ่านเขตเทศบาลตำบลบ้านแหลม ในขณะที่พื้นที่เขตเทศบาลตำบลบ้านแหลมเป็นแหล่งประมงทั้งประมงพาณิชย์และประมงพื้นบ้าน แหล่งเพาะเลี้ยงหอยแครง หอยแมลงภู่ ในแต่ละวันจะมีผลผลิตที่เป็นอาหารทะเลสดถูกส่งออกไปจำหน่ายยังพื้นที่ใกล้เคียงจำนวนมาก บางส่วนก็ถูกนำมาแปรรูปเพื่อส่งขายต่อ แต่เนื่องจากในเขตเทศบาลไม่มีตลาดหรือสถานที่จำหน่ายอาหารทะเลเพื่อรองรับผลผลิตในส่วนนี้จึงต้องส่งขายต่อบางครั้งก็ถูกกดราคาจากพ่อค้าคนกลาง อีกทั้งนักท่องเที่ยวก็ไม่สามารถหาซื้ออาหารทะเลสดในพื้นที่ได้ตลอดเวลา จะมีก็แต่เฉพาะช่วงเช้ามีดซึ่งเป็นตลาดของคนในชุมชนเท่านั้น

➤ สภาพการณ์ทางสังคม

การรวมตัวของประชากรในเขตเทศบาลตำบลบ้านแหลมจะเป็นไปตามสภาพทางภูมิศาสตร์คืออาศัยอยู่ตามแนวแม่น้ำเพชรบุรี ลำคลองสายต่างๆที่เป็นสาขาแยกจากแม่น้ำเพชรบุรีและตามแนวถนนสายหลักในเขตเทศบาล คนที่อาศัยอยู่ในชุมชนส่วนใหญ่เป็นคนบ้านแหลมโดยกำเนิดหรือย้ายถิ่นฐานที่อยู่ไปตั้งรกรากอยู่ในเขตเทศบาลตำบลบ้านแหลมแบบถาวร ลักษณะความสัมพันธ์ของคนในชุมชนจะเป็นแบบปฐมนิคมคือจะรู้จักกันตั้งแต่รุ่นปู่ย่าตายาย รุ่นพ่อแม่ รุ่นลูกหลาน และการที่ในพื้นที่เขตเทศบาลตำบลบ้านแหลมไม่มีสถานบันเทิงเริงรมย์ ร้านอาหารกลางคืนมีจำนวนน้อยมากและล้วนเป็นร้านอาหารสำหรับครอบครัว จึงทำให้สถิติการเกิดคดีอาชญากรรมต่างๆค่อนข้างต่ำ

แต่ ณ ปัจจุบัน ในพื้นที่เขตเทศบาลตำบลบ้านแหลมมีแรงงานต่างด้าวเข้ามาประกอบอาชีพรับจ้างที่เกี่ยวข้องกับอาชีพประมงจำนวนมาก และรวมกลุ่มกันอยู่อาศัยในบ้านเช่า หอพัก เป็นกลุ่มๆ ปัญหาของแรงงานต่างด้าวในขณะนี้คือเรื่องการรักษาความสะอาดและการทิ้งขยะลงแม่น้ำลำคลอง

➤ สภาพการณ์ด้านทรัพยากรธรรมชาติและสิ่งแวดล้อม

พื้นที่เขตเทศบาลตำบลบ้านแหลมเป็นพื้นที่ราบลุ่มชายฝั่งทะเลอ่าวไทย ประกอบด้วยลักษณะดินเค็มและน้ำทะเลท่วมถึงทำให้ไม่มีการเพาะปลูกในพื้นที่ มีแม่น้ำเพชรบุรีไหลผ่านพื้นที่เขตเทศบาลไปออกทะเลที่บริเวณหมู่ 1 และหมู่ 8 และมีลำคลองธรรมชาติในเขตเทศบาลอีก 15 สาย ระดับน้ำในแม่น้ำเพชรบุรีและคลองสายต่างๆขึ้นลงตามระดับน้ำทะเล สภาพของแม่น้ำเพชรบุรีจะมีบ้านเรือนประชาชนตั้งอยู่ตลอดแนวสองฝั่งและมีเรือประมงจอดเป็นช่วงๆ ส่วนสภาพลำคลองจะมีพื้นที่ป่าโกงกางริมสองฝั่งคลองบางสาย และมีบางคลองที่มีบ้านเรือนตั้งอยู่อาศัยสองฝั่งคลองและลำคลองมีสภาพตื้นเขินเป็นส่วนใหญ่ในขณะที่พื้นที่แนวป่าโกงกางมีส่วนทำให้ลำคลองแคบลง

➤ การสรุปสถานการณ์การพัฒนา

การสรุปสถานการณ์การพัฒนา จะทำการวิเคราะห์สภาพการพัฒนาเทศบาลตำบลบ้านแหลมและวิเคราะห์องค์กรเทศบาลตำบลบ้านแหลมที่เป็นองค์กรหลักในการพัฒนาท้องถิ่น เพื่อค้นหาจุดแข็ง จุดอ่อนโอกาสและอุปสรรคที่อาจส่งผลต่อการดำเนินงาน โดยทำการสำรวจสภาพการณ์ 2 ด้าน คือ สภาพการณ์ภายในและสภาพการณ์ภายนอกเพื่อให้รู้จักตนเองและรู้จักสภาพแวดล้อมในการบริหารและการบริการสาธารณะ ซึ่งจะช่วยให้ผู้มีส่วนเกี่ยวข้องในการพัฒนาท้องถิ่นทราบถึงการเปลี่ยนแปลงต่างๆที่เกิดขึ้นแล้วและแนวโน้มการเปลี่ยนแปลงในอนาคตรวมถึงผลกระทบของการเปลี่ยนแปลงที่มีต่อการพัฒนาท้องถิ่น ซึ่งข้อมูลเหล่านี้เทศบาลตำบลบ้านแหลมได้นำไปใช้ในการกำหนดแนวทางการพัฒนาและโครงการ กิจกรรมต่างๆที่เป็นไปตามอำนาจหน้าที่เพื่อแก้ไขปัญหาความเดือดร้อนของประชาชน สนองต่อความต้องการของประชาชน สนองต่อวิสัยทัศน์และพันธกิจการพัฒนาของเทศบาลตำบลบ้านแหลมเชื่อมโยงกับการพัฒนาของอำเภอบ้านแหลม ของจังหวัดเพชรบุรีและนโยบายการพัฒนาของรัฐบาลในระดับประเทศ

1. การวิเคราะห์สภาพการณ์ภายนอก เป็นการวิเคราะห์เชิงยุทธศาสตร์ โดยมีหน่วยหรือขอบเขตในการวิเคราะห์จากพื้นที่เขตเทศบาลตำบลบ้านแหลม โดยถือว่าสิ่งต่างๆที่เป็นประเด็นที่ปรากฏหรือมีอยู่ในเขตเทศบาลตำบลบ้านแหลม เป็นปัจจัยภายในที่ใช้ในการวิเคราะห์ ส่วนประเด็นที่ปรากฏหรือมีอยู่ ที่อยู่นอกเขตเทศบาลตำบลบ้านแหลมจะถือว่าเป็นปัจจัยภายนอก

ปัจจัยภายใน

จุดแข็ง	จุดอ่อน
1. เป็นเมืองศูนย์กลางของอำเภอบ้านแหลม	1. ถนนในเขตเทศบาลที่เป็นถนนสายรองคับแคบและถนนบางส่วนยังไม่มีท่อระบายน้ำสำหรับรองรับน้ำเสียจากครัวเรือน ท่อระบายน้ำที่มีอยู่เดิมก่อสร้างมาเป็นระยะเวลานานและขาดการบำรุงดูแลรักษาทำให้ท่อระบายน้ำส่วนใหญ่มีดินเลนตกค้างและแข็งตัวอยู่ตลอดแนวท่อเป็นอุปสรรคต่อการระบายน้ำ
2. มีโครงข่ายการคมนาคมเชื่อมโยงทั่วเขตเทศบาลฯ และเชื่อมต่อกับท้องถิ่นอื่นในอำเภอและจังหวัด	2. ไม่มีระบบบริหารจัดการน้ำเสียในพื้นที่เขตเทศบาล
3. มีระบบสาธารณสุขปโภค สาธารณูปการทั่วถึงครอบคลุมพื้นที่เขตเทศบาลฯ	3. ไม่มีสถานที่จอดรถเพียงพอในย่านการค้า
4. ไม่มีครัวเรือนตามทะเบียนบ้านในเขตเทศบาลที่ตกเกณฑ์มาตรฐานการพัฒนาคุณภาพชีวิต	4. ขาดความหลากหลายในรูปแบบของแหล่งท่องเที่ยว
5. ไม่มีโรงงานอุตสาหกรรมขนาดใหญ่ในพื้นที่เขตเทศบาล	5. แม่น้ำเพชรบุรีช่วงที่ไหลผ่านเขตเทศบาลต้นเขินเป็นบางช่วงและมีคลองซอยแยกจำนวนมากแต่อยู่ในภาวะต้นเขินและการรुकกล้าลำคลอง
6. มีแม่น้ำเพชรบุรีเป็นทุนทางด้านสิ่งแวดล้อมและเป็นแหล่งน้ำต้นทุนเพื่อการอุปโภคบริโภคของคนในเขตเทศบาล	6. ไม่มีการประกาศใช้กฎหมายผังเมืองรวมในพื้นที่เขตเทศบาลฯ
7. เป็นแหล่งรวมผลผลิตอาหารทะเลสดและอาหารทะเลแปรรูป	7. ขาดการสืบทอดภูมิปัญญาท้องถิ่นด้านประมงพื้นบ้านและการแปรรูปอาหารทะเล
8. ถนนสายหลักในเขตเทศบาลเป็นถนนสายสำคัญที่เชื่อมต่อระหว่างถนนพระราม 2 ไปสู่แหล่งท่องเที่ยวที่สำคัญของจังหวัดเพชรบุรี	8. ไม่มีโรงแรมที่ได้มาตรฐานสำหรับรองรับนักท่องเที่ยว
9. เป็นแหล่งรวมภูมิปัญญาด้านประมงพื้นบ้านและการแปรรูปอาหารทะเล	9. การรวมกลุ่มของประชาชนในชุมชนทั้งที่เป็นทางการและไม่เป็นทางการยังมีน้อย
	10. ประชาชนที่ตั้งบ้านเรือนอยู่ริมน้ำยังมีการทิ้งขยะลงไปแม่น้ำลำคลอง
	11. มีแรงงานต่างด้าวอยู่อาศัยในพื้นที่เขตเทศบาลและทิ้งขยะไม่เป็นที่ไม่รักษาความสะอาดความเป็นระเบียบเรียบร้อยในแหล่งที่อยู่อาศัย
	12. ขาดระบบบริหารจัดการขยะที่ถูกต้องตามหลักสุขาภิบาล
	13. ป้ายบอกทางจราจรและป้ายแนะนำเส้นทางยังไม่ครอบคลุมพื้นที่ในจุดสำคัญที่เป็นเส้นทางเชื่อมต่อไปยังพื้นที่อื่นๆ
	14. การมีส่วนร่วมของประชาชนในกิจกรรมของเทศบาลยังมีน้อย

ปัจจัยภายนอก

โอกาส	อุปสรรค
<p>1. อยู่ใกล้กรุงเทพฯ มีเส้นทางคมนาคมติดต่อที่สะดวกและมีเส้นทางสายพระราม 2 ถึงอำเภอชะอำ(เส้นทางลัดที่ช่วยย่นระยะทาง) เป็นทางเลือกของนักท่องเที่ยวทำให้อำเภอบ้านแหลมเป็นเส้นทางผ่านที่สำคัญสร้างโอกาสในการส่งเสริมเศรษฐกิจของชุมชนด้านการค้าการลงทุนเพื่อรองรับการท่องเที่ยว</p> <p>2. ในท้องถิ่นใกล้เคียงมีแหล่งท่องเที่ยวที่สามารถเชื่อมโยงการท่องเที่ยวถึงกันได้เป็นเครือข่ายการท่องเที่ยวขนาดใหญ่และเป็นที่สนใจของนักท่องเที่ยว</p>	<p>1. มีประชากรแฝงทั้งที่เป็นแรงงานต่างด้าวและอื่นๆมาอยู่อาศัยในเขตเทศบาลจำนวนมากอาจเป็นปัญหาด้านสาธารณสุขในอนาคต</p> <p>2. กฎหมายที่เกี่ยวกับการประมงมีผลกระทบกับวิถีการดำเนินชีวิตของอาชีพประมงพื้นบ้านและข้อกำหนดเกี่ยวกับกฎหมายแรงงานต่างด้าวมั้ผลกระทบต่ออาชีพประมงขนาดใหญ่</p> <p>3. แม่น้ำเพชรบุรีช่วงที่ไหลผ่านอำเภอบ้านแหลมอยู่ในช่วงปลายน้ำจึงเป็นแหล่งรวบรวมมลพิษทางน้ำทั้งจากต้นน้ำและจากคนในชุมชนส่งผลให้คุณภาพน้ำต่ำมีผลกระทบต่ออาชีพประมง</p> <p>4. โรคอุบัติใหม่ ซึ่งส่งผลกระทบต่อชั้นวิกฤติเป็นวงกว้าง ในทุกภาคส่วน</p> <p>5. ภาวะเศรษฐกิจตกต่ำและการชะลอตัวของเศรษฐกิจ ได้รับผลกระทบอย่างมาก</p> <p>6. สถานการณ์ทางการเมืองระดับประเทศไม่มีความเสถียรภาพ</p>

2. การวิเคราะห์สภาพการณ์ภายใน เป็นการวิเคราะห์เชิงโครงการ/กิจกรรม โดยมีหน่วยหรือขอบเขตในการวิเคราะห์ คือองค์กรเทศบาลตำบลบ้านแหลม ดังนั้นสิ่งที่เป็นทรัพยากรในการบริหารและองค์ประกอบขององค์กรเทศบาลตำบลบ้านแหลม เช่น สภาเทศบาลฯ เทศบัญญัติต่างๆ หรือสิ่งที่ปรากฏหรือมีอยู่ซึ่งอยู่ในขอบเขตที่เทศบาลสามารถควบคุม กำกับดูแลได้จะถือว่าเป็นปัจจัยภายในที่ใช้ในการวิเคราะห์ ส่วนสิ่งที่ปรากฏหรือมีอยู่แต่เทศบาลฯไม่สามารถควบคุมกำกับดูแลได้ ไม่ว่าจะสิ่งนั้นจะอยู่ภายในหรือภายนอกองค์กรเทศบาลฯ ก็ตามจะถือว่าเป็นปัจจัยภายนอก

ปัจจัยภายใน

จุดแข็ง	จุดอ่อน
<ol style="list-style-type: none"> 1. ผู้บริหารและสภาเทศบาลมีความเป็นเอกภาพ 2. ผู้บริหารมีนโยบายและแนวทางการพัฒนาที่ชัดเจน เอื้อต่อการพัฒนาเทศบาลฯโดยรวมและไม่ขัดแย้งกับยุทธศาสตร์การพัฒนาจังหวัด 3. มีระบบแผนที่ภาษีเป็นเครื่องมือในการบริหารจัดการด้านรายได้ของเทศบาลฯ 4. บุคลากรของเทศบาลมีความพร้อมในการปฏิบัติงานโดยใช้เทคโนโลยีคอมพิวเตอร์และเทคโนโลยีสารสนเทศอื่นและพร้อมรับการเปลี่ยนแปลง 	<ol style="list-style-type: none"> 1. จำนวนบุคลากรที่มีความรู้ความชำนาญในแต่ละด้านมีจำนวนน้อย ไม่สอดคล้องกับปริมาณ งานในแต่ละภารกิจ 2. ไม่มีแหล่งรายได้ใหม่ๆ เพิ่มขึ้น เนื่องจากไม่มีการขยายตัวทางเศรษฐกิจ ไม่มีการลงทุนในกิจการใหม่เพิ่มขึ้น 3. การตราเทศบัญญัติหรือข้อกำหนดที่จะบังคับใช้ในเขตเทศบาลฯ ยังไม่ครอบคลุมและสอดคล้องกับสภาพการณ์ปัจจุบันและการบังคับใช้ไม่สมบูรณ์ 4. ขาดการพัฒนากระบวนข้อมูลของเทศบาล 5. ขาดการติดตามประเมินผลการปฏิบัติงานอย่างต่อเนื่อง 6. ขาดการให้ความร่วมมือในการทำงานเป็นทีมและขาดการบูรณาการงานของแต่ละหน่วยงาน 7. ขาดความพร้อมในเรื่องวัสดุ อุปกรณ์ด้านการป้องกันและระงับอัคคีภัยอย่างเพียงพอที่จะตอบสนองต่อการบริการสาธารณะของเทศบาล 8. ขาดการประชาสัมพันธ์ข้อมูลข่าวสารของเทศบาล

ปัจจัยภายนอก

โอกาส	อุปสรรค
1. ได้รับการสนับสนุนงบประมาณจากภาคเอกชนและองค์การบริหารส่วนจังหวัดในการพัฒนาเมือง	<ol style="list-style-type: none"> 1. แผนชุมชนขาดความชัดเจนในการนำไปสู่การปฏิบัติ 2. การมีส่วนร่วมของประชาชนในการจัดทำแผนชุมชนยังไม่ทั่วถึง 3. มีที่ดินทิ้งขยะเป็นของตนเอง แต่ตั้งอยู่ในเขตการปกครองของท้องถิ่นอื่น

5.2 การประเมินสถานการณ์สภาพแวดล้อมภายนอกที่เกี่ยวข้อง

การที่เส้นทางถนนพระราม 2 แยกเข้าถนนคลองโคโคน-บางตะบูน-บ้านแหลม เป็นที่นิยมของนักท่องเที่ยวมากขึ้น ทำให้เกิดการขยายตัวของเมืองตั้งแต่เข้าเขต อบต.คลองโคโคน ผ่านตำบลยี่สาร ตำบลบางตะบูน จะเห็นการเปลี่ยนแปลงของเมืองมีการขยายตัวของเมืองออกไปตามแนวถนนคลองโคโคน-บางตะบูน มีบ้านเรือนและร้านอาหารเกิดขึ้นตลอดแนวถนนเป็นทางเลือกให้นักท่องเที่ยว แต่เมื่อเข้าสู่เขตเทศบาลตำบลบ้านแหลมยังไม่เห็นการเปลี่ยนแปลงที่รองรับกระแสการท่องเที่ยวในเส้นทางสายนี้ ยังไม่มีร้านอาหารทะเล ร้านของฝากประเภทอาหารทะเลแปรรูปเกิดขึ้นใหม่ ทำให้นักท่องเที่ยวที่ผ่านเส้นทางสายนี้ผ่านไปเป็นส่วนใหญ่มิเพียงส่วนน้อยที่จะแวะชมเมืองหรือแวะเที่ยวไหว้พระที่วัดในกลาง วัดต้นสนจึงไม่ทำให้การท่องเที่ยวผ่านเส้นทางสายนี้ส่งผลต่อเศรษฐกิจของประชาชนในเขตเทศบาลตำบลบ้านแหลมในขณะนี้ แต่ปริมาณรถของนักท่องเที่ยวที่เพิ่มขึ้นและการใช้ความเร็วสูงส่งผลต่อความปลอดภัยในการจราจรในเขตเทศบาลที่ถนนค่อนข้างแคบและเป็นถนนที่อยู่ในย่านชุมชนที่มีการสัญจรพลุกพล่าน

ในขณะที่การเพิ่มขึ้นของแรงงานต่างด้าวในอาชีพที่เกี่ยวข้องเนื่องกับประมงทะเลมีการขยายตัวของแรงงานต่างด้าวเป็นกลุ่มก้อนและมีการค้าขายกันเองมากขึ้น สิ่งที่ต้องเฝ้าระวังคือเรื่องโรคติดต่อสำคัญที่สูญหายไปจากประเทศไทยแล้วอาจหวนกลับมาอีกโดยมีแรงงานต่างด้าวเป็นพาหะอีกทั้งพฤติกรรมการใช้ชีวิตที่ขาดการดูแลสุขภาพความสะอาดที่อยู่อาศัยและความแออัด กลายเป็นแหล่งเพาะเชื้อโรคต่างๆ รวมถึงการทิ้งขยะลงแม่น้ำลำคลอง เป็นปัญหาที่ต้องคอยแก้ไขและเฝ้าระวังต่อเนื่อง

การที่พื้นที่เขตเทศบาลตำบลบ้านแหลมเป็นเมืองประมงคุณภาพน้ำของแม่น้ำเพชรบุรีที่เชื่อมต่อกับทะเลอ่าวไทยจึงเป็นผลเชื่อมโยงกันและส่งผลต่ออาชีพประมงพื้นบ้านหรือประมงชายฝั่งโดยตรง แต่เนื่องจากแม่น้ำเพชรบุรีในส่วนที่ไหลผ่านเขตเทศบาลตำบลบ้านแหลมเป็นพื้นที่ปลายน้ำก่อนออกสู่ทะเล การดูแลสุขภาพแม่น้ำจะต้องทำร่วมกันทั้งต้นน้ำ กลางน้ำและปลายน้ำ เพราะอย่างไรก็ตามพื้นที่ปลายน้ำก็ต้องรับเอาขยะและน้ำที่ไหลมาจากต้นน้ำและกลางน้ำ

★ แผนผังยุทธศาสตร์ (Strategic map)

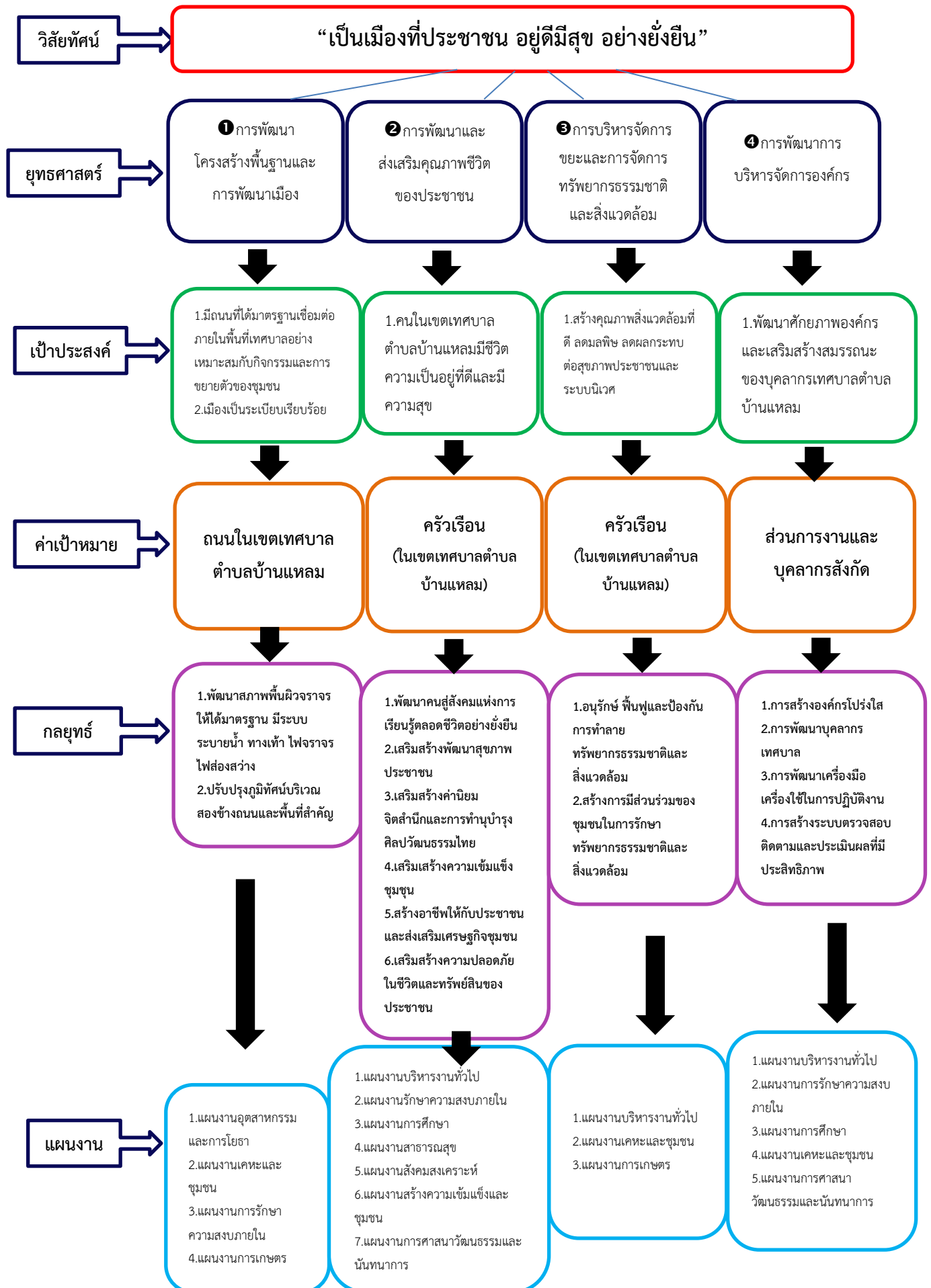

★ ความเชื่อมโยงยุทธศาสตร์การพัฒนาจังหวัดกับยุทธศาสตร์การพัฒนาขององค์กรปกครองส่วนท้องถิ่น

โครงสร้างความเชื่อมโยงแผนยุทธศาสตร์การพัฒนาเทศบาลตำบลบ้านแหลม พ.ศ.2566-2570

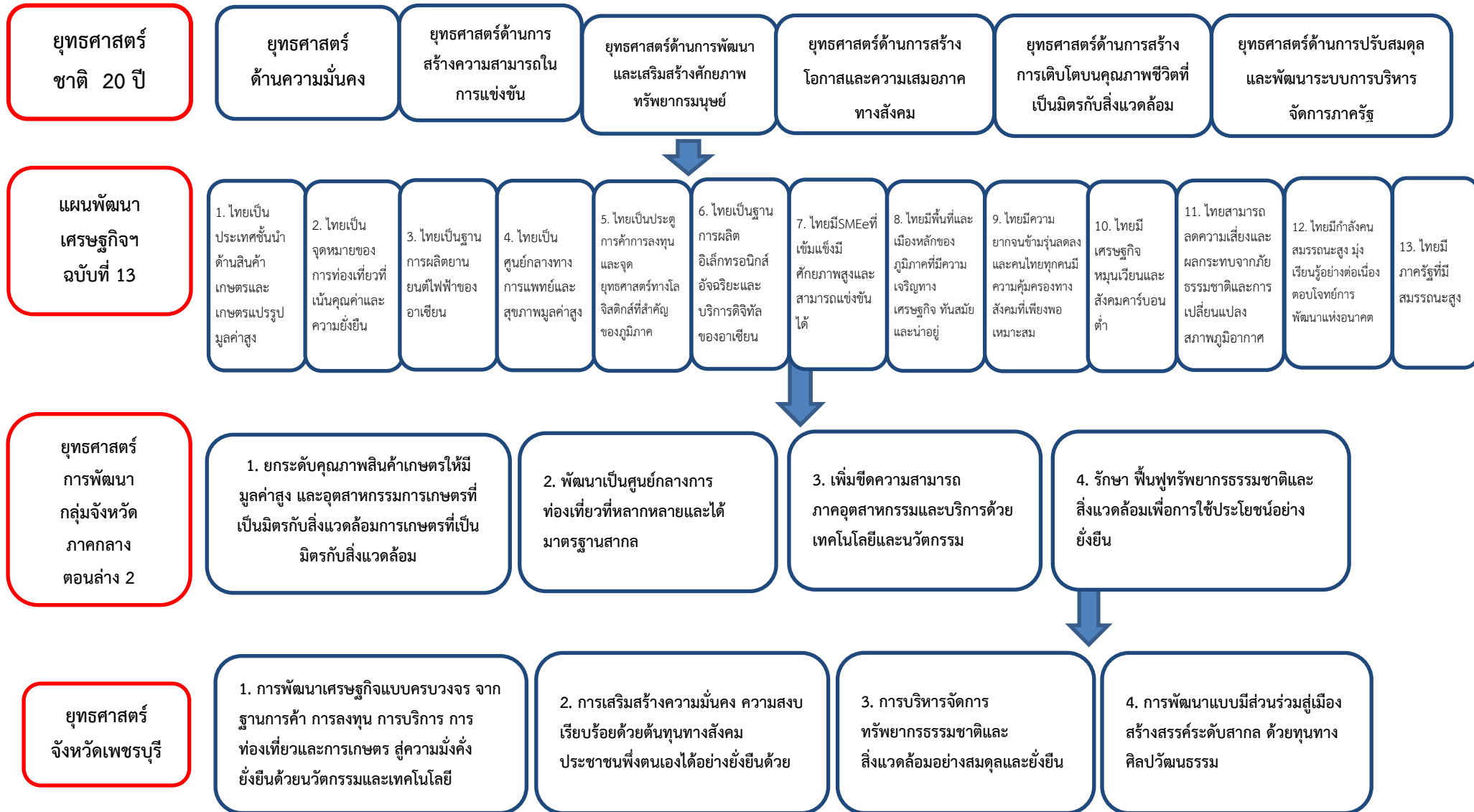

โครงสร้างเชื่อมโยงแผนยุทธศาสตร์การพัฒนาเทศบาลตำบลบ้านแหลม พ.ศ.2566-2570 (ต่อ)

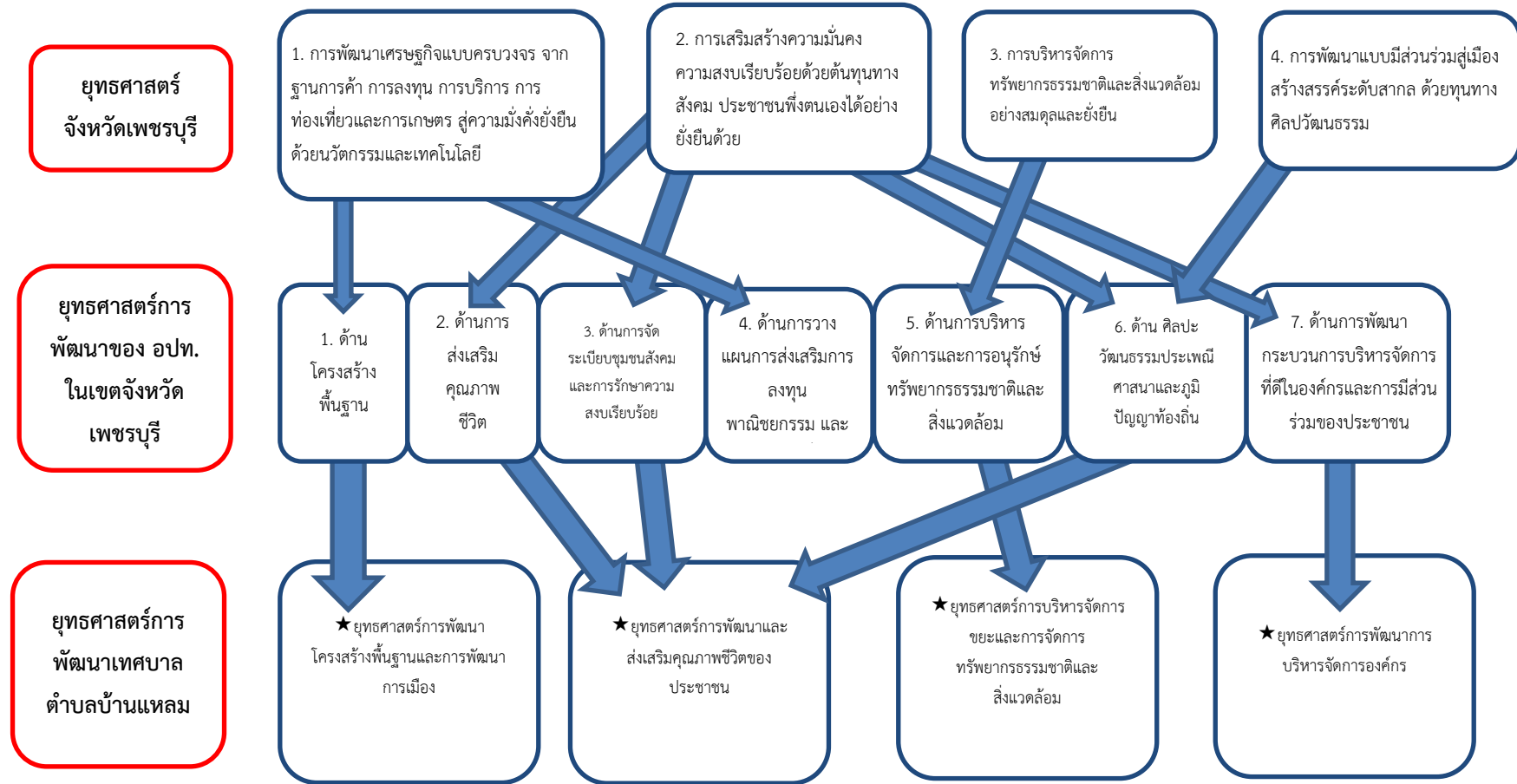

ส่วนที่ 3

การนำแผนพัฒนาท้องถิ่นไปสู่การปฏิบัติ

3.1 ยุทธศาสตร์การพัฒนาท้องถิ่นและยุทธศาสตร์ระดับมหภาคเพื่อนำไปสู่การปฏิบัติ

ที่	ยุทธศาสตร์ชาติ 20 ปี	แผนพัฒนาเศรษฐกิจและสังคมแห่งชาติ ฉบับที่ 13	SDGs	ยุทธศาสตร์จังหวัด	ยุทธศาสตร์การพัฒนาขององค์กรปกครองส่วนท้องถิ่นในเขตจังหวัด	ยุทธศาสตร์ (อปท.)	กลยุทธ์	แผนงาน	หน่วยงานรับผิดชอบหลัก
1	ยุทธศาสตร์ที่ 2 ยุทธศาสตร์ชาติด้านการสร้างความสามารถในการแข่งขัน	หมวดหมู่ที่ 5 ไทยเป็นประตูการค้าการลงทุนและยุทธศาสตร์ทางโลจิสติกส์ที่สำคัญของภูมิภาค	เป้าหมายที่ 9 สร้างโครงสร้างพื้นฐานที่มีความทนทาน ส่งเสริมการพัฒนาอุตสาหกรรมที่ครอบคลุมและยั่งยืน และส่งเสริมนวัตกรรม	ยุทธศาสตร์ที่ 1 การพัฒนาเศรษฐกิจแบบครบวงจร จากฐานการค้า การลงทุน การบริการ การท่องเที่ยว และการเกษตร สุขภาพ มั่งคั่งยั่งยืน ด้วยนวัตกรรมและเทคโนโลยี	ยุทธศาสตร์ที่ 1 การพัฒนาโครงสร้างพื้นฐาน	ยุทธศาสตร์ที่ 1 การพัฒนาโครงสร้างพื้นฐานและการพัฒนาเมือง	1. พัฒนาสภาพพื้นผิวจราจรให้ได้มาตรฐาน มีระบบระบายน้ำทางเท้า ไฟจราจร ไฟส่องสว่าง	1.แผนงานเคหะและชุมชน 2. แผนงานอุตสาหกรรมและการโยธา 3. แผนงานการเกษตร	กองช่าง, กองสาธารณสุข สำนัก
							2. ปรับปรุงภูมิทัศน์บริเวณสองข้างถนนและพื้นที่สำคัญภายใน	1.แผนงานการรักษาความสงบภายใน	สำนัก
2	ยุทธศาสตร์ที่ 3 ยุทธศาสตร์ชาติด้านการพัฒนาและเสริมสร้างศักยภาพทรัพยากรมนุษย์	หมวดหมู่ที่ 12 ไทยมีกำลังคนสมรรถนะสูงมุ่งเรียนรู้ อย่างต่อเนื่อง ตอบโจทย์การพัฒนาแห่งอนาคต	เป้าหมายที่ 4 สร้างหลักประกันว่าทุกคนมีการศึกษาที่มีคุณภาพอย่างครอบคลุมและเท่าเทียม และสนับสนุนโอกาสในการเรียนรู้ตลอดชีวิต	ยุทธศาสตร์ที่ 2 การเสริมสร้างความมั่นคง ความสงบเรียบร้อยด้วยต้นทุนทางสังคม ประชาชนพึ่งตนเองได้อย่างยั่งยืนด้วยศาสตร์พระราชา	ยุทธศาสตร์ที่ 2 ด้านการส่งเสริมคุณภาพชีวิต	ยุทธศาสตร์ที่ 2 การพัฒนาและส่งเสริมคุณภาพชีวิตของประชาชน	1.การพัฒนาคนสู่สังคมแห่งการเรียนรู้ตลอดชีวิตอย่างยั่งยืน	1.แผนงานบริหารงานทั่วไป	สำนัก
							2.การเสริมสร้างและพัฒนาสุขภาพของประชาชน	1.แผนงานสาธารณสุข 2.แผนงานงบกลาง	กองสาธารณสุข สำนัก

ที่	ยุทธศาสตร์ชาติ 20 ปี	แผนพัฒนาเศรษฐกิจและสังคมแห่งชาติ ฉบับที่ 13	SDGs	ยุทธศาสตร์จังหวัด	ยุทธศาสตร์การพัฒนาขององค์กรปกครองส่วนท้องถิ่นในเขตจังหวัด	ยุทธศาสตร์ (อปท.)	กลยุทธ์	แผนงาน	หน่วยงานรับผิดชอบหลัก
							3.การเสริมสร้างค่านิยม จิตสำนึก และการทำนุบำรุง ศิลปวัฒนธรรมไทย	1.แผนงาน การศึกษา 2.แผนงานการ าศาสนา วัฒนธรรมและ นันทนาการ	กอง การศึกษา
							4.การเสริมสร้าง ความเข้มแข็งของ ชุมชน	1.แผนงานสร้าง ความเข้มแข็ง และชุมชน	สำนัก
							5.การสร้างอาชีพ ให้กับประชาชน และการส่งเสริม เศรษฐกิจชุมชน	1.แผนงานสังคม สงเคราะห์	สำนัก
							6.การเสริมสร้าง ความปลอดภัยใน ชีวิตและทรัพย์สิน ของประชาชน	1.แผนงานรักษา ความสงบ ภายใน	สำนัก
3	ยุทธศาสตร์ ที่ 5 ยุทธศาสตร์ ชาติด้าน การสร้าง การเติบโต บนคุณภาพ ชีวิตที่เป็น มิตรต่อ สิ่งแวดล้อม	หมวดหมายที่ 11 ไทยสามารถ ลดความ เสี่ยงและ ผลกระทบ จากภัย ธรรมชาติ และการ เปลี่ยนแปลง สภาพ ภูมิอากาศ	เป้าหมายที่ 15 ปกป้องฟื้นฟู และ สนับสนุนการใช้ระบบ นิเวศบนบกอย่าง ยั่งยืน จัดการป่าไม้ อย่างยั่งยืนต่อสู้การ กลายสภาพเป็น ทะเลทราย หยุดการ เสื่อมโทรมของที่ดิน และฟื้นฟูสภาพดิน และ หยุดยั้งการสูญเสีย ความหลากหลายทาง ชีวภาพ	ยุทธศาสตร์ที่ 3 การบริหาร จัดการ ทรัพยากรธรรม ชาติและ สิ่งแวดล้อม อย่างสมดุล และยั่งยืน	ยุทธศาสตร์ที่ 5 ด้านการบริหาร จัดการและการ อนุรักษ์ ทรัพยากรธรรม ชาติและ สิ่งแวดล้อม	ยุทธศาสตร์ที่ 3 การบริหาร จัดการขยะและ การจัดการ ทรัพยากรธรรม ชาติและ สิ่งแวดล้อม	1.อนุรักษ์ ฟื้นฟู และป้องกัน การทำลาย ทรัพยากรธรรม ชาติและ สิ่งแวดล้อม	1.แผนงานเคหะ และชุมชน 2.แผนงาน การเกษตร	กอง สาธารณสุข
							2.สร้างการมีส่วน ร่วมของชุมชนใน การรักษา ทรัพยากร ธรรมชาติและ สิ่งแวดล้อม	1.แผนงาน บริหารงาน ทั่วไป	สำนัก

ที่	ยุทธศาสตร์ชาติ 20 ปี	แผนพัฒนาเศรษฐกิจและสังคมแห่งชาติ ฉบับที่ 13	SDGs	ยุทธศาสตร์จังหวัด	ยุทธศาสตร์การพัฒนาขององค์กรปกครองส่วนท้องถิ่นในเขตจังหวัด	ยุทธศาสตร์ (อปท.)	กลยุทธ์	แผนงาน	หน่วยงานรับผิดชอบหลัก
4	ยุทธศาสตร์ที่ 6 ยุทธศาสตร์ชาติด้านการปรับสมดุลและพัฒนาระบบการบริหารจัดการภาครัฐ	หมวดหมู่ที่ 13 ไทยมีภาครัฐที่ทันสมัยมีประสิทธิภาพและตอบโจทย์ประชาชน	เป้าหมายที่ 16 ส่งเสริมสังคมที่สงบสุขและครอบคลุมเพื่อการพัฒนาที่ยั่งยืน ให้ทุกคนเข้าถึงความยุติธรรม และสร้างสถาบันที่มีประสิทธิภาพ รับผิดชอบต่อครอบครัวและครอบคลุมในทุกระดับ	ยุทธศาสตร์ที่ 2 การเสริมสร้างความมั่นคง ความสงบเรียบร้อยด้วยต้นทุนทางสังคมประชาชนพึ่งตนเองได้อย่างยั่งยืนด้วยศาสตร์พระราชา	ยุทธศาสตร์ที่ 7 ด้านการพัฒนาระบบการบริหารจัดการที่ดีในองค์กรและการมีส่วนร่วมของประชาชน	ยุทธศาสตร์ที่ 4 การพัฒนาการบริหารจัดการองค์กร	1.การสร้างองค์กรโปร่งใส	1.แผนงานการรักษาความสงบภายใน	สำนัก
							2.การพัฒนาบุคลากรเทศบาล	1.แผนงานบริหารงานทั่วไป 2. แผนงานการศาสนา วัฒนธรรม และ นันทนาการ	สำนัก กองการศึกษา
							3.การพัฒนาเครื่องมือเครื่องใช้ในการปฏิบัติงาน	1. แผนงานเคหะและชุมชน	กอง สาธารณสุข
							4.การสร้างระบบตรวจสอบติดตามและประเมินผลที่มีประสิทธิภาพ	1. แผนงานการศึกษา	กอง การศึกษา
รวม	4	4	4	4	4	4	14	20	

บัญชีสรุปโครงการพัฒนา

แบบ ผ.01

แผนพัฒนาท้องถิ่น (พ.ศ.2566 - 2570) ฉบับทบทวน ครั้งที่ 1/2567

เทศบาลตำบลบ้านแหลม

ยุทธศาสตร์	ปี 2566		ปี 2567		ปี 2568		ปี 2569		ปี 2570		รวม 5 ปี	
	จำนวนโครงการ	งบประมาณ (บาท)	จำนวนโครงการ	งบประมาณ (บาท)	จำนวนโครงการ	งบประมาณ (บาท)	จำนวนโครงการ	งบประมาณ (บาท)	จำนวนโครงการ	งบประมาณ (บาท)	จำนวนโครงการ	งบประมาณ (บาท)
1. ยุทธศาสตร์การพัฒนาโครงสร้างพื้นฐานและการพัฒนาเมือง												
1.1 กลยุทธ์พัฒนาสภาพพื้นผิวจราจรให้ได้มาตรฐาน มีระบบระบายน้ำ ทางเท้า ไฟจราจร ไฟส่องสว่าง												
(1) แผนงานเคหะและชุมชน					1	2,400,000					1	2,400,000
(2) แผนงานอุตสาหกรรมและการโยธา	5	71,745,000	12	6,586,000	19	6,352,000	7	3,680,000	2	1,900,000	45	90,263,000
(3) แผนงานการเกษตร	13	188,000	6	1,527,000	4	458,000					23	2,173,000
1.2 กลยุทธ์ปรับปรุงภูมิทัศน์บริเวณสองข้างถนนและพื้นที่สำคัญ											-	
(1) แผนงานการรักษาความสงบภายใน	1	15,000									1	15,000
รวม	19	71,948,000	18	8,113,000	24	9,210,000	7	3,680,000	2	1,900,000	70	94,851,000

บัญชีสรุปโครงการพัฒนา

แบบ ผ.01

แผนพัฒนาท้องถิ่น (พ.ศ.2566 - 2570) ฉบับทบทวน ครั้งที่ 1/2567

เทศบาลตำบลบ้านแหลม

ยุทธศาสตร์	ปี 2566		ปี 2567		ปี 2568		ปี 2569		ปี 2570		รวม 5 ปี	
	จำนวนโครงการ	งบประมาณ (บาท)	จำนวนโครงการ	งบประมาณ (บาท)	จำนวนโครงการ	งบประมาณ (บาท)	จำนวนโครงการ	งบประมาณ (บาท)	จำนวนโครงการ	งบประมาณ (บาท)	จำนวนโครงการ	งบประมาณ (บาท)
2. ยุทธศาสตร์การพัฒนาและส่งเสริมคุณภาพชีวิตของประชาชน												
2.1 กลยุทธ์การพัฒนาคนสู่สังคมแห่งการเรียนรู้ตลอดชีวิตอย่างยั่งยืน												
(1) แผนงานบริหารงานทั่วไป	6	380,000	6	380,000	1	10,000	1	10,000	1	10,000	15	790,000
2.2 กลยุทธ์การเสริมสร้างและพัฒนาสุขภาพของประชาชน												
(1) แผนงานสาธารณสุข	7	375,800	7	398,800	8	813,800	8	1,016,800	8	1,016,800	38	3,622,000
(2) แผนงานงบบกลาง	3	24,980,000	3	25,180,000	3	20,930,000	3	25,580,000	3	25,780,000	15	122,450,000
2.3 กลยุทธ์การเสริมสร้างค่านิยม จิตสำนึกและการทำนุบำรุงศิลปวัฒนธรรมไทย												
(1) แผนงานการศึกษา	21	9,989,708	22	10,295,563	22	10,557,866	23	11,044,773	22	11,084,009	110	52,971,919
(2) แผนงานการศาสนาวัฒนธรรมและนันทนาการ	9	700,000	9	700,000	11	780,000	9	700,000	9	700,000	47	3,580,000
2.4 กลยุทธ์การเสริมสร้างความเข้มแข็งของชุมชน												
(1) แผนงานสร้างความเข้มแข็งของชุมชน	1	50,000	1	50,000	2	100,000	1	50,000	1	50,000	6	300,000
2.5 การสร้างอาชีพให้กับประชาชนและการส่งเสริมเศรษฐกิจชุมชน												
(1) แผนงานสังคมสงเคราะห์	6	203,000	6	203,000	5	180,000	5	180,000	5	180,000	27	946,000
2.6 กลยุทธ์การเสริมสร้างความปลอดภัยในชีวิตและทรัพย์สินของ												
(1) แผนงานการรักษาความสงบภายใน	5	225,000	5	355,000	4	190,000	4	190,000	4	190,000	22	1,150,000
รวม	58	36,903,508	59	37,562,363	56	33,561,666	54	38,771,573	53	39,010,809	280	185,809,919

บัญชีสรุปโครงการพัฒนา

แบบ ผ.01

แผนพัฒนาท้องถิ่น (พ.ศ.2566 - 2570) ฉบับทบทวน ครั้งที่ 1/2567

เทศบาลตำบลบ้านแหลม

ยุทธศาสตร์	ปี 2566		ปี 2567		ปี 2568		ปี 2569		ปี 2570		รวม 5 ปี	
	จำนวนโครงการ	งบประมาณ (บาท)	จำนวนโครงการ	งบประมาณ (บาท)	จำนวนโครงการ	งบประมาณ (บาท)	จำนวนโครงการ	งบประมาณ (บาท)	จำนวนโครงการ	งบประมาณ (บาท)	จำนวนโครงการ	งบประมาณ (บาท)
3. ยุทธศาสตร์การพัฒนาการบริหารจัดการขยะและการจัดการทรัพยากรธรรมชาติและสิ่งแวดล้อม												
3.1 กลยุทธ์อนุรักษ์ฟื้นฟูและป้องกันการทำลายทรัพยากรธรรมชาติและสิ่งแวดล้อม												
(1) แผนงานเศษและชุมชน	4	2,527,000	4	2,544,000	4	2,549,000	4	2,549,000	4	2,549,000	20	12,718,000
(2) แผนงานการเกษตร	2	150,000	2	150,000	2	100,000	2	100,000	2	100,000	10	600,000
3.2 กลยุทธ์สร้างการมีส่วนร่วมของชุมชนในการรักษาทรัพยากรธรรมชาติและสิ่งแวดล้อม												
(1) แผนงานบริหารงานทั่วไป	2	14,000	2	12,000	2	62,000	2	62,000	2	62,000	10	212,000
รวม	8	2,691,000	8	2,706,000	8	2,711,000	8	2,711,000	8	2,711,000	40	13,530,000

บัญชีสรุปโครงการพัฒนา

แบบ ผ.01

แผนพัฒนาท้องถิ่น (พ.ศ.2566 - 2570) ฉบับทบทวน ครั้งที่ 1/2567

เทศบาลตำบลบ้านแหลม

ยุทธศาสตร์	ปี 2566		ปี 2567		ปี 2568		ปี 2569		ปี 2570		รวม 5 ปี	
	จำนวนโครงการ	งบประมาณ (บาท)	จำนวนโครงการ	งบประมาณ (บาท)	จำนวนโครงการ	งบประมาณ (บาท)	จำนวนโครงการ	งบประมาณ (บาท)	จำนวนโครงการ	งบประมาณ (บาท)	จำนวนโครงการ	งบประมาณ (บาท)
4. ยุทธศาสตร์การพัฒนากิจการบริการจัดการองค์กร												
4.1 กลยุทธ์การสร้างองค์กรโปร่งใส												
(1) แผนงานการรักษาความสงบภายใน	3	513,000	2	13,000	2	853,000	2	13,000	2	1,300	11	1,393,300
(2) แผนงานเคหะและชุมชน	1	30,000	1	30,000	1	30,000	1	30,000	1	30,000	5	150,000
4.2 กลยุทธ์การพัฒนาบุคลากรเทศบาล												
(1) แผนงานบริหารงานทั่วไป	1	10,000	1	10,000	1	30,000	1	30,000	1	30,000	5	110,000
4.3 กลยุทธ์การพัฒนาเครื่องมือเครื่องใช้ในการปฏิบัติงาน												
(1) แผนงานบริหารงานทั่วไป	2	2,000,000	2	2,396,000	1	200,000					5	4,596,000
(2) แผนงานการรักษาความสงบภายใน	1	92,000									1	92,000
(3) แผนงานการศึกษา	2	850,000	2	500,000	5	4,500,000	1	300,000	1	300,000	11	6,450,000
(4) แผนงานการศาสนาวัฒนธรรมและนันทนาการ					1	3,000,000					1	3,000,000
(5) แผนงานเคหะและชุมชน					1	500,000					1	500,000
4.4 กลยุทธ์การสร้างระบบตรวจสอบ ติดตามและประเมินผลที่มีประสิทธิภาพ												
(1) แผนงานการศึกษา	4	110,000	4	110,000	4	110,000	4	110,000	4	110,000	20	550,000
รวม	14	3,605,000	12	3,059,000	16	9,223,000	9	483,000	9	471,300	60	16,841,300
รวมทั้งสิ้น	99	115,147,508	97	51,440,363	104	54,705,666	78	45,645,573	72	44,093,109	450	311,032,219

บัญชีสรุปโครงการพัฒนา ที่นำมาจากแผนพัฒนาหมู่บ้านและแผนชุมชน
เทศบาลตำบลบ้านแหลม

ยุทธศาสตร์	ปี 2566		ปี 2567		ปี 2568		ปี 2569		ปี 2570		รวม 5 ปี	
	จำนวนโครงการ	งบประมาณ (บาท)	จำนวนโครงการ	งบประมาณ (บาท)	จำนวนโครงการ	งบประมาณ (บาท)	จำนวนโครงการ	งบประมาณ (บาท)	จำนวนโครงการ	งบประมาณ (บาท)	จำนวนโครงการ	งบประมาณ (บาท)
โครงการพัฒนาที่นำมาจากแผนพัฒนาหมู่บ้านและแผนพัฒนาชุมชน	63	40,138,200	-	-	-	-	-	-	-	-	-	-
รวมทั้งสิ้น	63	40,138,200	-	-	-	-	-	-	-	-	-	-

ยุทธศาสตร์การพัฒนาเทศบาลตำบลบ้านแหลมที่ 1
การพัฒนาโครงสร้างพื้นฐานและการพัฒนาเมือง

๒ บัญชีโครงการพัฒนาท้องถิ่น

แบบ ผ.02

รายละเอียดโครงการพัฒนา

แผนพัฒนาท้องถิ่น (พ.ศ.2566 - 2570) ฉบับทบทวน ครั้งที่ 1/2567

เทศบาลตำบลบ้านแหลม

ข้างก. ยุทธศาสตร์ชาติ 20 ปี ยุทธศาสตร์ที่ 2 ยุทธศาสตร์ชาติด้านการสร้างความสามารถในการแข่งขัน

ข. แผนพัฒนาเศรษฐกิจและสังคมแห่งชาติฉบับที่ 13 หมวดหน้าที่ 5 ไทยเป็นประตูการค้าการลงทุนและยุทธศาสตร์ทางโลจิสติกส์ที่สำคัญของภูมิภาค

ค. Sustainable Development Goals: SDGs เป้าหมายที่ 9 สร้างโครงสร้างพื้นฐานที่มีความทนทาน ส่งเสริมการพัฒนาอุตสาหกรรมที่ครอบคลุมและยั่งยืน และส่งเสริมนวัตกรรม

ง. ยุทธศาสตร์จังหวัดเพชรบุรี ยุทธศาสตร์ที่ 1 การพัฒนาเศรษฐกิจแบบครบวงจร จากฐานการค้า การลงทุน การบริการการท่องเที่ยว และการเกษตร สู่ความมั่นคงยั่งยืน ด้วยนวัตกรรมและเทคโนโลยี

จ. ยุทธศาสตร์การพัฒนาขององค์กรปกครองส่วนท้องถิ่นในเขตจังหวัดเพชรบุรี ยุทธศาสตร์ที่ 1 การพัฒนาด้านโครงสร้างพื้นฐาน

1. ยุทธศาสตร์การพัฒนาเทศบาลตำบลบ้านแหลมที่ 1 การพัฒนาโครงสร้างพื้นฐานและการพัฒนาเมือง

1.1 กลยุทธ์พัฒนาสภาพพื้นผิวจราจรให้ได้มาตรฐาน มีระบบระบายน้ำ ทางเท้า ไฟจราจร ไฟส่องสว่าง

(1) แผนงานเคหะและชุมชน

ที่	โครงการ	วัตถุประสงค์	เป้าหมาย (ผลผลิตของ โครงการ)	งบประมาณและที่ผ่านมา					ตัวชี้วัด (KPI)	ผลที่คาดว่าจะได้รับ	หน่วยงาน รับผิดชอบหลัก
				2566 (บาท)	2567 (บาท)	2568 (บาท)	2569 (บาท)	2570 (บาท)			
1	โครงการก่อสร้างโรง จอดรถยนต์ของกอง สาธารณสุข และ สิ่งแวดล้อม (บริเวณ สถานที่กำจัดขยะมูล ฝอยของเทศบาล) หมู่ที่ 5	เพื่อให้มีสถานที่จอด รถยนต์ของส่วนราชการ และรองรับภารกิจที่จะ เพิ่มขึ้นในอนาคตเกิด ประโยชน์ในการใช้พื้นที่ให้ เหมาะสม	โดยทำการก่อสร้าง โรงจอดรถยนต์ ขนาดกว้าง 8.00 เมตร ยาว 40.00 เมตร บริเวณสถานที่ กำจัดขยะมูลฝอย ของเทศบาล หมู่ที่ 5 ตำบลบ้านแหลม อำเภอบ้านแหลม จังหวัดเพชรบุรี	-	-	2,400,000	-	-	จำนวนรถยนต์ ของส่วนราชการ ที่เกิดบำรุงรักษา ดูแล	เกิดความปลอดภัยและ มีความพร้อมในการใช้ งานเพิ่มมากขึ้น	กองสาธารณสุขและ สิ่งแวดล้อม
รวม 1 โครงการ				-	-	2,400,000	-	-			

๒ บัญชีโครงการพัฒนาท้องถิ่น

แบบ ผ.02

รายละเอียดโครงการพัฒนา

แผนพัฒนาท้องถิ่น (พ.ศ.2566 - 2570) ฉบับทบทวน ครั้งที่ 1/2567

เทศบาลตำบลบ้านแหลม

1.1 กลยุทธ์พัฒนาสภาพพื้นผิวจราจรให้ได้มาตรฐาน มีระบบระบายน้ำ ทางเท้า ไฟจราจร ไฟส่องสว่าง

(2) แผนงานอุตสาหกรรมและการโยธา

ที่	โครงการ	วัตถุประสงค์	เป้าหมาย (ผลผลิตของโครงการ)	งบประมาณและที่ผ่านมา					ตัวชี้วัด (KPI)	ผลที่คาดว่าจะได้รับ	หน่วยงาน รับผิดชอบ หลัก
				2566 (บาท)	2567 (บาท)	2568 (บาท)	2569 (บาท)	2570 (บาท)			
1	โครงการปรับปรุงเสริมผิวถนน ค.ส.ล. (บริเวณซอยบ้านนายประสม หงส์ทอง) หมู่ที่ 1 ตำบลบ้านแหลม อำเภอบ้านแหลม จังหวัดเพชรบุรี	เพื่อให้มีทางเดินเท้าที่ได้มาตรฐาน	โดยทำการเทคอนกรีตเสริมผิวถนน ขนาดกว้าง 1.20 เมตร ยาว 27.00 เมตร หนา 0.15 เมตร หรือพื้นที่เทคอนกรีตรวมไม่น้อยกว่า 32.40 ตารางเมตร รายละเอียดตามแบบที่เทศบาลตำบลบ้านแหลมกำหนด	-	20,000	-	-	-	ร้อยละของครัวเรือนในเขตเทศบาลที่ได้ใช้ประโยชน์ร่วมกันจากโครงการ	เทศบาลมีทางเดินเท้าที่ได้มาตรฐาน	กองช่าง

๒ บัญชีโครงการพัฒนาท้องถิ่น

แบบ ผ.02

รายละเอียดโครงการพัฒนา

แผนพัฒนาท้องถิ่น (พ.ศ.2566 - 2570) ฉบับทบทวน ครั้งที่ 1/2567

เทศบาลตำบลบ้านแหลม

1.1 กลยุทธ์พัฒนาสภาพพื้นผิวจราจรให้ได้มาตรฐาน มีระบบระบายน้ำ ทางเท้า ไฟจราจร ไฟส่องสว่าง

(2) แผนงานอุตสาหกรรมและการโยธา

ที่	โครงการ	วัตถุประสงค์	เป้าหมาย (ผลผลิตของโครงการ)	งบประมาณและที่ผ่านมา					ตัวชี้วัด (KPI)	ผลที่คาดว่าจะได้รับ	หน่วยงาน รับผิดชอบหลัก
				2566 (บาท)	2567 (บาท)	2568 (บาท)	2569 (บาท)	2570 (บาท)			
2	โครงการปรับปรุงเสริมผิวถนน ค.ส.ล. พร้อมก่อสร้างรางระบายน้ำ ค.ส.ล. รูปตัวยู (บริเวณซอยบ้านนางเต่า รอบรั้ว) หมู่ที่ 1 ตำบลบ้านแหลม อำเภอบ้านแหลม จังหวัดเพชรบุรี	เพื่อให้มีถนนที่ได้มาตรฐาน	โดยทำการเทคอนกรีตเสริมผิวถนน ขนาดกว้าง 1.00 เมตร ยาว 35.50 เมตร หนา 0.15 เมตร หรือพื้นที่เทคอนกรีตรวมไม่น้อยกว่า 35.50 ตารางเมตร พร้อมก่อสร้างรางระบายน้ำ ค.ส.ล. รูปตัวยู ขนาดกว้าง 0.30 เมตร ลึกเฉลี่ย 0.30-0.40 เมตร ยาว 41.00 เมตร รายละเอียดตามแบบที่เทศบาลตำบลบ้านแหลมกำหนด			150,000			ร้อยละของครัวเรือนในเขตเทศบาลที่ได้ใช้ประโยชน์ร่วมกันจากโครงการ	เทศบาลมีถนนที่ได้มาตรฐานเพิ่มขึ้น	กองช่าง

๒ บัญชีโครงการพัฒนาท้องถิ่น

แบบ ผ.02

รายละเอียดโครงการพัฒนา

แผนพัฒนาท้องถิ่น (พ.ศ.2566 - 2570) ฉบับทบทวน ครั้งที่ 1/2567

เทศบาลตำบลบ้านแหลม

1.1 กลยุทธ์พัฒนาสภาพพื้นผิวจราจรให้ได้มาตรฐาน มีระบบระบายน้ำ ทางเท้า ไฟจราจร ไฟส่องสว่าง

(2) แผนงานอุตสาหกรรมและการโยธา

ที่	โครงการ	วัตถุประสงค์	เป้าหมาย (ผลผลิตของโครงการ)	งบประมาณและที่ผ่านมา					ตัวชี้วัด (KPI)	ผลที่คาดว่าจะได้รับ	หน่วยงาน รับผิดชอบ หลัก
				2566 (บาท)	2567 (บาท)	2568 (บาท)	2569 (บาท)	2570 (บาท)			
3	โครงการก่อสร้างรางระบายน้ำ ค.ส.ล. รูปตัวยู (บริเวณหน้าบ้านผู้ใหญ่ชลอ หงส์ทอง) หมู่ที่ 1 ตำบลบ้านแหลม อำเภอ บ้านแหลม จังหวัดเพชรบุรี	เพื่อให้มีทางเดินเท้าที่ได้มาตรฐาน	โดยทำการก่อสร้างรางระบายน้ำ ค.ส.ล. รูปตัวยู ขนาดกว้าง 0.40 เมตร ยาว 29.00 เมตร ลึก 0.20-0.25 เมตร รายละเอียดตามแบบที่เทศบาลตำบลบ้านแหลมกำหนด	-	60,000	-	-	-	ร้อยละของ คร้วเรือนในเขตเทศบาลที่ได้ใช้ ประโยชน์ร่วมกัน จากโครงการ	เทศบาลมีระบบ ระบายน้ำผิวดิน และคร้วเรือนที่ เหมาะสมกับ สภาพพื้นที่	กองช่าง
4	โครงการก่อสร้างรางระบายน้ำ ค.ส.ล.รูปตัวยู ถนนแม่แตงไทย อูทิศ (ต่อของเดิม) หมู่ที่ 1 ตำบลบ้านแหลม อำเภอ บ้านแหลม จังหวัดเพชรบุรี	เพื่อให้มีช่องทาง ระบายน้ำจากผิวดินและคร้วเรือน	โดยทำการก่อสร้างรางระบายน้ำ ค.ส.ล.รูปตัวยู ขนาดกว้าง 0.40 เมตร ลึกเฉลี่ย 0.45 - 0.55 เมตร ระยะทางยาว 145.00 เมตร รายละเอียดตามแบบที่เทศบาล ตำบลบ้านแหลมกำหนด	400,000	-	-	-	-	ร้อยละของ คร้วเรือนในเขต เทศบาลที่ได้ใช้ ประโยชน์ร่วมกัน จากโครงการ	เทศบาลมีระบบ ระบายน้ำผิวดิน และคร้วเรือนที่ เหมาะสมกับ สภาพพื้นที่	กองช่าง

๒ บัญชีโครงการพัฒนาท้องถิ่น

แบบ ผ.02

รายละเอียดโครงการพัฒนา

แผนพัฒนาท้องถิ่น (พ.ศ.2566 - 2570) ฉบับทบทวน ครั้งที่ 1/2567

เทศบาลตำบลบ้านแหลม

1.1 กลยุทธ์พัฒนาสภาพพื้นผิวจราจรให้ได้มาตรฐาน มีระบบระบายน้ำ ทางเท้า ไฟจราจร ไฟส่องสว่าง

(2) แผนงานอุตสาหกรรมและการโยธา

ที่	โครงการ	วัตถุประสงค์	เป้าหมาย (ผลผลิตของโครงการ)	งบประมาณและที่ผ่านมา					ตัวชี้วัด (KPI)	ผลที่คาดว่าจะได้รับ	หน่วยงาน รับผิดชอบ หลัก
				2566 (บาท)	2567 (บาท)	2568 (บาท)	2569 (บาท)	2570 (บาท)			
5	โครงการก่อสร้างบันไดทางขึ้น แม่น้ำเพชรบุรี ซอยเทศบาล 21 หมู่ที่ 2 ต.บ้านแหลม อ.บ้านแหลม จ.เพชรบุรี	เพื่อให้ประชาชนได้รับความสะดวกและปลอดภัย	ทำการก่อสร้างก่อสร้างบันไดทางขึ้น - ลง ขนาดกว้าง 0.60 เมตร ยาว 3.00 เมตร จำนวน 5 ชั้น รายละเอียดตามแบบที่เทศบาลตำบลบ้านแหลมกำหนด	-	-	-	200,000	-	ร้อยละของครัวเรือนในเขตเทศบาลที่ได้ใช้ประโยชน์ร่วมกันจากโครงการ	ประชาชนได้รับความสะดวกและปลอดภัย	กองช่าง
6	โครงการปรับปรุงเสาไฟฟ้าประติมากรรม	เพื่อติดตั้งระบบไฟฟ้าสาธารณะทดแทนของเดิมที่เกิดการชำรุดเสียหายและเสื่อมสภาพ	โดยการรื้อโคมไฟฟ้าสาธารณะ(เดิม) และทำการติดตั้งเสาไฟฟ้ากิ่งเดี่ยวโคมไฟโซล่าเซลล์(LED) ขนาด 200 W (จุดที่ 1) : บริเวณถนนนาครวัช จำนวน 16 ต้น (จุดที่ 2) : บริเวณซอยเทศบาล 26 จำนวน 12 ต้น รายละเอียดตามแบบที่เทศบาลตำบลบ้านแหลมกำหนด	-	-	500,000	500,000	-	ร้อยละของจำนวนครัวเรือนในเขตเทศบาลที่ได้ใช้ประโยชน์ร่วมกันจากโครงการ	ไฟฟ้าสาธารณะ ถนนนาครวัชและซอยเทศบาล 26 มีความปลอดภัยและมีประสิทธิภาพในการใช้งาน	กองช่าง งานไฟฟ้าถนน

๒ บัญชีโครงการพัฒนาท้องถิ่น

แบบ ผ.02

รายละเอียดโครงการพัฒนา

แผนพัฒนาท้องถิ่น (พ.ศ.2566 - 2570) ฉบับทบทวน ครั้งที่ 1/2567

เทศบาลตำบลบ้านแหลม

1.1 กลยุทธ์พัฒนาสภาพพื้นผิวจราจรให้ได้มาตรฐาน มีระบบระบายน้ำ ทางเท้า ไฟจราจร ไฟส่องสว่าง

(2) แผนงานอุตสาหกรรมและการโยธา

ที่	โครงการ	วัตถุประสงค์	เป้าหมาย (ผลผลิตของโครงการ)	งบประมาณและที่ผ่านมา					ตัวชี้วัด (KPI)	ผลที่คาดว่าจะได้รับ	หน่วยงาน รับผิดชอบ หลัก
				2566 (บาท)	2567 (บาท)	2568 (บาท)	2569 (บาท)	2570 (บาท)			
7	โครงการก่อสร้างสะพานเฉลิมพระเกียรติ ร.9 เนื่องในโอกาสเฉลิม พระชนมพรรษา ครบ 6 รอบ บริเวณวัดต้นสน หมู่ที่ 2 และคู้งตาไปล์ หมู่ที่ 7 ต.บ้านแหลม อ.บ้านแหลม จ.เพชรบุรี	เพื่อให้ได้สะพานที่ได้มาตรฐาน	ก่อสร้างสะพาน ค.ส.ล. ผิวจราจรกว้าง 5.00 เมตร ยาว 80.00 เมตร พร้อมเชิงลาดตามแบบแปลนของสำนักงานโยธาธิการและผังเมืองจังหวัด เพชรบุรีเลขที่ พบ. 001/66	10,000,000	-	-	-	-	ร้อยละของครัวเรือนในเขตเทศบาลที่ได้ใช้สะพานที่ได้มาตรฐาน	ประชาชนได้รับความสะดวกและปลอดภัยในการสัญจร	กองช่าง

๒ บัญชีโครงการพัฒนาท้องถิ่น

แบบ ผ.02

รายละเอียดโครงการพัฒนา

แผนพัฒนาท้องถิ่น (พ.ศ.2566 - 2570) ฉบับทบทวน ครั้งที่ 1/2567

เทศบาลตำบลบ้านแหลม

1.1 กลยุทธ์พัฒนาสภาพพื้นผิวจราจรให้ได้มาตรฐาน มีระบบระบายน้ำ ทางเท้า ไฟจราจร ไฟส่องสว่าง

(2) แผนงานอุตสาหกรรมและการโยธา

ที่	โครงการ	วัตถุประสงค์	เป้าหมาย (ผลผลิตของโครงการ)	งบประมาณและที่ผ่านมา					ตัวชี้วัด (KPI)	ผลที่คาดว่าจะได้รับ	หน่วยงาน รับผิดชอบ หลัก
				2566 (บาท)	2567 (บาท)	2568 (บาท)	2569 (บาท)	2570 (บาท)			
8	โครงการเสริมผิวถนน ค.ส.ล. (บริเวณซอยบ้าน สท.ชุตีเทพ โปยก๊ก) หมู่ที่ 3 ตำบลบ้านแหลม อำเภอบ้านแหลม จังหวัด เพชรบุรี	เพื่อให้ได้ถนนและ ฝารางระบายน้ำที่ ได้มาตรฐาน	โดยทำการเทคอนกรีตเสริม ผิวถนน ขนาดกว้าง 3.00 เมตร ยาว 23.00 เมตร หนา 0.15 เมตร หรือพื้นที่เท คอนกรีตรวมไม่น้อยกว่า 69.00 ตารางเมตร รายละเอียดตามแบบที่ เทศบาลตำบลบ้านแหลม กำหนด			45,000			ร้อยละของครัวเรือน ในเขตเทศบาลที่ได้ใช้ ประโยชน์ร่วมกันจาก โครงการ	เทศบาลมีถนนและ ฝารางระบายน้ำที่ได้ มาตรฐาน และมี ระบบระบายน้ำที่ เหมาะสมกับสภาพ พื้นที่	กองช่าง

๒ บัญชีโครงการพัฒนาท้องถิ่น

แบบ ผ.02

รายละเอียดโครงการพัฒนา

แผนพัฒนาท้องถิ่น (พ.ศ.2566 - 2570) ฉบับทบทวน ครั้งที่ 1/2567

เทศบาลตำบลบ้านแหลม

1.1 กลยุทธ์พัฒนาสภาพพื้นผิวจราจรให้ได้มาตรฐาน มีระบบระบายน้ำ ทางเท้า ไฟจราจร ไฟส่องสว่าง

(2) แผนงานอุตสาหกรรมและการโยธา

ที่	โครงการ	วัตถุประสงค์	เป้าหมาย (ผลผลิตของโครงการ)	งบประมาณและที่ผ่านมา					ตัวชี้วัด (KPI)	ผลที่คาดว่าจะได้รับ	หน่วยงาน รับผิดชอบ หลัก
				2566 (บาท)	2567 (บาท)	2568 (บาท)	2569 (บาท)	2570 (บาท)			
9	โครงการปรับปรุงราวสะพานข้ามคลองตลาดเก่า หมู่ที่ 3 ตำบลบ้านแหลม อำเภอบ้านแหลม จังหวัดเพชรบุรี	เพื่อป้องกันการพลัดตกสะพาน	โดยทำการรื้อราวสะพาน ค.ส.ล. ที่ชำรุดเดิมออก และทำการติดตั้งราวสะพานสแตนเลส ขนาดสูง 1.00 เมตร ยาว 8.90 เมตร ทั้งสองด้าน รายละเอียดตามแบบที่เทศบาลตำบลบ้านแหลมกำหนด			50,000			ร้อยละของครัวเรือนในเขตเทศบาลที่ได้ใช้ประโยชน์ร่วมกันจากโครงการ	เทศบาลมีถนนที่ได้มาตรฐาน	กองช่าง
10	โครงการก่อสร้างถนนค.ส.ล. (ซอยบ้าน นาย เท วัฒนสุขมะตินันท์) หมู่ที่ 3 ต.บ้านแหลม อ.บ้านแหลม จ.เพชรบุรี	เพื่อให้ได้ถนนที่ได้มาตรฐาน	ก่อสร้างถนน ค.ส.ล. ขนาดกว้าง 1.00 เมตร ยาว 22.00 เมตร หนา 0.15 เมตรหรือพื้นที่เทคอนกรีตรวมไม่น้อยกว่า 22.00 ตารางเมตร รายละเอียดตามแบบที่เทศบาลตำบลบ้านแหลมกำหนด	-	-	25,000	-	-	ร้อยละของครัวเรือนในเขตเทศบาลที่ได้ใช้ประโยชน์ร่วมกันจากโครงการ	เทศบาลมีถนนที่ได้มาตรฐาน	กองช่าง

๒ บัญชีโครงการพัฒนาท้องถิ่น

แบบ ผ.02

รายละเอียดโครงการพัฒนา

แผนพัฒนาท้องถิ่น (พ.ศ.2566 - 2570) ฉบับทบทวน ครั้งที่ 1/2567

เทศบาลตำบลบ้านแหลม

1.1 กลยุทธ์พัฒนาสภาพพื้นผิวจราจรให้ได้มาตรฐาน มีระบบระบายน้ำ ทางเท้า ไฟจราจร ไฟส่องสว่าง

(2) แผนงานอุตสาหกรรมและการโยธา

ที่	โครงการ	วัตถุประสงค์	เป้าหมาย (ผลผลิตของโครงการ)	งบประมาณและที่ผ่านมา					ตัวชี้วัด (KPI)	ผลที่คาดว่าจะได้รับ	หน่วยงาน รับผิดชอบ หลัก
				2566 (บาท)	2567 (บาท)	2568 (บาท)	2569 (บาท)	2570 (บาท)			
11	โครงการปรับปรุงเสริมผิวถนน ค.ส.ล.พร้อมปรับปรุงฝาบ่อพัก ค.ส.ล.ขอยแยกจากซอยเทศบาล 2 - อู่วิริยะยนต์ หมู่ที่ 3 ตำบล บ้านแหลม อำเภอบ้านแหลม จังหวัดเพชรบุรี	เพื่อให้ได้ถนน ที่ได้มาตรฐาน	โดยทำการเสริมผิวถนน ค.ส.ล. (ช่วงที่ 1) ขนาดกว้าง 1.10 -1.80 เมตร ยาว 30.00 เมตร หนาเฉลี่ย 0.10 เมตร (ช่วง ที่ 2) ขนาดกว้าง 2.40 – 2.50 เมตร ยาว 58.00 เมตร หนา 0.15 เมตร หรือ พื้นที่เทคอนกรีตรวมไม่น้อยกว่า 183.35 ตาราง เมตร พร้อมปรับปรุงฝาบ่อพัก ขนาด 0.50 x 0.50 เมตร จำนวน 9 บ่อ รายละเอียดตามแบบที่เทศบาลตำบล บ้านแหลมกำหนด	-	-	180,000	-	-	ร้อยละของ คร้วเรือนในเขต เทศบาลที่ได้ใช้ ประโยชน์ร่วมกัน จากโครงการ	เทศบาลมีถนน ที่ได้มาตรฐาน และมีระบบ ระบายน้ำที่ เหมาะสมกับ สภาพพื้นที่	กองช่าง
12	โครงการเสริมผิวถนน ค.ส.ล. (ซอยบ้านนางไพลวรรณ ขอเจริญ) หมู่ที่ 3 ต.บ้านแหลม อ.บ้านแหลม จ.เพชรบุรี	- เพื่อให้ได้ ถนน ที่ได้ มาตรฐาน	โดยทำการเสริมผิวถนน ค.ส.ล.ขนาด กว้าง 1.20 เมตร ยาว 21.50 เมตร พื้นที่เทคอนกรีตรวมไม่น้อยกว่า 25.20 ตารางเมตร รายละเอียดตามแบบที่ เทศบาลตำบลบ้านแหลมกำหนด			17,000			ร้อยละของ คร้วเรือนในเขต เทศบาลที่ได้ใช้ ประโยชน์ร่วมกัน จากโครงการ	เทศบาลมีถนน ที่ได้มาตรฐาน และมีระบบ ระบายน้ำที่ เหมาะสมกับ สภาพพื้นที่	กองช่าง

๒ บัญชีโครงการพัฒนาท้องถิ่น

แบบ ผ.02

รายละเอียดโครงการพัฒนา
 แผนพัฒนาท้องถิ่น (พ.ศ.2566 - 2570) ฉบับทบทวน ครั้งที่ 1/2567
 เทศบาลตำบลบ้านแหลม

1.1 กลยุทธ์พัฒนาสภาพพื้นผิวจราจรให้ได้มาตรฐาน มีระบบระบายน้ำ ทางเท้า ไฟจราจร ไฟส่องสว่าง

(2) แผนงานอุตสาหกรรมและการโยธา

ที่	โครงการ	วัตถุประสงค์	เป้าหมาย (ผลผลิตของโครงการ)	งบประมาณและที่ผ่านมา					ตัวชี้วัด (KPI)	ผลที่คาดว่าจะได้รับ	หน่วยงาน รับผิดชอบ หลัก
				2566 (บาท)	2567 (บาท)	2568 (บาท)	2569 (บาท)	2570 (บาท)			
13	โครงการเสริมผิวถนน ค.ส.ล. (ชอยแยกจากชอยเทศบาล 2) หมู่ที่ 3 ต.บ้านแหลม อ.บ้านแหลม จ.เพชรบุรี	- เพื่อให้ได้ถนน ที่ได้มาตรฐาน	โดยทำการเสริมผิวถนน ค.ส.ล.ขนาด กว้าง 2.40 เมตร ยาว 56.00 เมตร พื้นที่เทศบาลรวมไม่น้อยกว่า 134.40 ตารางเมตร รายละเอียดตามแบบที่เทศบาลตำบล บ้านแหลมกำหนด			80,000			ร้อยละของ ครัวเรือนในเขต เทศบาลที่ได้ใช้ ประโยชน์ร่วมกัน จากโครงการ	เทศบาลมีถนนที่ ได้มาตรฐานและมี ระบบระบาย น้ำที่เหมาะสม กับสภาพพื้นที่	กองช่าง

๒ บัญชีโครงการพัฒนาท้องถิ่น

แบบ ผ.02

รายละเอียดโครงการพัฒนา
แผนพัฒนาท้องถิ่น (พ.ศ.2566 - 2570) ฉบับทบทวน ครั้งที่ 1/2567
เทศบาลตำบลบ้านแหลม

1.1 กลยุทธ์พัฒนาสภาพพื้นผิวจราจรให้ได้มาตรฐาน มีระบบระบายน้ำ ทางเท้า ไฟจราจร ไฟส่องสว่าง

(2) แผนงานอุตสาหกรรมและการโยธา

ที่	โครงการ	วัตถุประสงค์	เป้าหมาย (ผลผลิตของโครงการ)	งบประมาณและที่ผ่านมา					ตัวชี้วัด (KPI)	ผลที่คาดว่าจะได้รับ	หน่วยงาน รับผิดชอบ หลัก
				2566 (บาท)	2567 (บาท)	2568 (บาท)	2569 (บาท)	2570 (บาท)			
14	โครงการติดตั้งสัญญาณไฟจราจร (บริเวณสามแยกบ้านพักนายอำเภอบ้านแหลม) หมู่ที่ 4 ต.บ้านแหลม อ.บ้านแหลม จ.เพชรบุรี	เพื่อป้องกันการเกิดอุบัติเหตุ	- ทำการติดตั้งสัญญาณไฟจราจรจำนวน 3 ชุด (สามด้าน) รายละเอียดตามแบบที่เทศบาลตำบลบ้านแหลมกำหนด	-	-	-	1,500,000	-	ร้อยละที่ลดลงของการเกิดอุบัติเหตุในบริเวณดังกล่าว	การเกิดอุบัติเหตุในบริเวณดังกล่าวลดลง	กองช่างงานไฟฟ้าถนน
15	โครงการก่อสร้างบันไดทางขึ้น – ลง คลองน้ำวน (บริเวณติดกับร้านขายขนมหวานแม่ละเอียด) หมู่ที่ 4 ต.บ้านแหลม อ.บ้านแหลม จ.เพชรบุรี	เพื่อให้ประชาชนได้รับความสะดวกและปลอดภัย	ทำการก่อสร้างก่อสร้างบันไดทางขึ้น – ลง ขนาดกว้าง 0.60 เมตร ยาว 2.80 เมตร จำนวน 3 ชั้นรายละเอียดตามแบบที่เทศบาลตำบลบ้านแหลมกำหนด	-	-	-	80,000	-	ร้อยละของครัวเรือนในเขตเทศบาลที่ได้ใช้ประโยชน์ร่วมกันจากโครงการ	ประชาชนได้รับความสะดวกและปลอดภัย	กองช่าง
16	โครงการก่อสร้างถนน ค.ส.ล. ภายในสถานที่กำจัดขยะมูลฝอยของเทศบาล หมู่ที่ 5 ตำบลบ้านแหลม อำเภอบ้านแหลม จังหวัดเพชรบุรี	เพื่อให้ได้ถนนที่ได้มาตรฐาน	โดยทำการก่อสร้างถนนค.ส.ล.ขนาดกว้าง 8.00 เมตร ยาว 140.00 เมตร หนา 0.15 เมตร หรือพื้นที่เทคอนกรีตรวมไม่น้อยกว่า 1,120.00 ตารางเมตร รายละเอียดตามแบบที่เทศบาลตำบลบ้านแหลมกำหนด	-	850,000	-	-	-	ร้อยละของครัวเรือนในเขตเทศบาลที่ได้ใช้ประโยชน์ร่วมกันจากโครงการ	เทศบาลมีถนนที่ได้มาตรฐานและมีระบบระบายน้ำที่เหมาะสมกับสภาพพื้นที่	กองช่าง

๒ บัญชีโครงการพัฒนาท้องถิ่น

แบบ ผ.02

รายละเอียดโครงการพัฒนา

แผนพัฒนาท้องถิ่น (พ.ศ.2566 - 2570) ฉบับทบทวน ครั้งที่ 1/2567

เทศบาลตำบลบ้านแหลม

1.1 กลยุทธ์พัฒนาสภาพพื้นผิวจราจรให้ได้มาตรฐาน มีระบบระบายน้ำ ทางเท้า ไฟจราจร ไฟส่องสว่าง

(2) แผนงานอุตสาหกรรมและการโยธา

ที่	โครงการ	วัตถุประสงค์	เป้าหมาย (ผลผลิตของโครงการ)	งบประมาณและที่ผ่านมา					ตัวชี้วัด (KPI)	ผลที่คาดว่าจะได้รับ	หน่วยงาน รับผิดชอบ หลัก
				2566 (บาท)	2567 (บาท)	2568 (บาท)	2569 (บาท)	2570 (บาท)			
17	โครงการปรับปรุงถนน (ถนนลอดใต้สะพานข้ามแม่น้ำเพชรบุรี) หมู่ที่ 5 ต.บ้านแหลม อ.บ้านแหลม จ.เพชรบุรี	เพื่อให้ได้ถนนที่ได้มาตรฐาน	โดยการเสริมผิวถนน ค.ส.ล. (ช่วงที่ 1) ขนาดกว้าง 4.00 เมตร ยาว 50.00 เมตร หนา 0.15 เมตร (ช่วงที่ 2) ขนาดกว้าง 6.50 เมตร ยาว 24.00 เมตร หนา 0.15 เมตร หรือพื้นที่เทคอนกรีตรวมไม่น้อยกว่า 356.00 ตารางเมตร รายละเอียดตามแบบที่เทศบาลตำบลบ้านแหลมกำหนด	-	-	-	500,000	-	ร้อยละของครัวเรือนในเขตเทศบาลที่ได้ใช้ประโยชน์ร่วมกันจากโครงการ	เทศบาลมีถนนที่ได้มาตรฐาน	กองช่าง
18	โครงการก่อสร้างถนน ค.ส.ล. (บริเวณซอยบ้านผู้ใหญ่บุญลือธรรมมงคลชัย) หมู่ที่ 5 ตำบลบ้านแหลม อำเภอบ้านแหลม จังหวัดเพชรบุรี	เพื่อให้ได้ถนนที่ได้มาตรฐาน	โดยทำการเทคอนกรีต ขนาดกว้าง 3.50 เมตร ยาว 29.00 เมตร หนา 0.15 เมตร หรือพื้นที่เทคอนกรีตรวมไม่น้อยกว่า 101.50 ตารางเมตร รายละเอียดตามแบบที่เทศบาลตำบลบ้านแหลมกำหนด			65,000			ร้อยละของครัวเรือนในเขตเทศบาลที่ได้ใช้ประโยชน์ร่วมกันจากโครงการ	เทศบาลมีถนนที่ได้มาตรฐาน	กองช่าง

๒ บัญชีโครงการพัฒนาท้องถิ่น

แบบ ผ.02

รายละเอียดโครงการพัฒนา

แผนพัฒนาท้องถิ่น (พ.ศ.2566 - 2570) ฉบับทบทวน ครั้งที่ 1/2567

เทศบาลตำบลบ้านแหลม

1.1 กลยุทธ์พัฒนาสภาพพื้นผิวจราจรให้ได้มาตรฐาน มีระบบระบายน้ำ ทางเท้า ไฟจราจร ไฟส่องสว่าง

(2) แผนงานอุตสาหกรรมและการโยธา

ที่	โครงการ	วัตถุประสงค์	เป้าหมาย (ผลผลิตของโครงการ)	งบประมาณและที่ผ่านมา					ตัวชี้วัด (KPI)	ผลที่คาดว่าจะได้รับ	หน่วยงาน รับผิดชอบ หลัก
				2566 (บาท)	2567 (บาท)	2568 (บาท)	2569 (บาท)	2570 (บาท)			
19	โครงการก่อสร้างรางระบายน้ำ ค.ส.ล. รูปตัวยู (บริเวณหน้าบ้าน ลุงหล้า) หมู่ที่ 5 ต.บ้านแหลม อ.บ้านแหลม จ.เพชรบุรี	เพื่อให้มีช่องทางระบายน้ำจากผิวดินและครัวเรือน	โดยทำการก่อสร้างรางระบายน้ำ ค.ส.ล. รูปตัวยู ขนาดกว้าง 0.40 เมตร ลึกเฉลี่ย 0.25 – 0.35 เมตร ยาว 70.00 เมตร รายละเอียดตามแบบที่เทศบาลตำบลบ้านแหลมกำหนด	-	-	150,000	-	-	ร้อยละของครัวเรือนในเขตเทศบาลที่ได้ใช้ประโยชน์ร่วมกันจากโครงการ	เทศบาลมีระบบระบายน้ำผิวดินและครัวเรือนที่เหมาะสมกับสภาพพื้นที่	กองช่าง

๒ บัญชีโครงการพัฒนาท้องถิ่น

แบบ ผ.02

รายละเอียดโครงการพัฒนา

แผนพัฒนาท้องถิ่น (พ.ศ.2566 - 2570) ฉบับทบทวน ครั้งที่ 1/2567

เทศบาลตำบลบ้านแหลม

1.1 กลยุทธ์พัฒนาสภาพพื้นผิวจราจรให้ได้มาตรฐาน มีระบบระบายน้ำ ทางเท้า ไฟจราจร ไฟส่องสว่าง

(2) แผนงานอุตสาหกรรมและการโยธา

ที่	โครงการ	วัตถุประสงค์	เป้าหมาย (ผลผลิตของโครงการ)	งบประมาณและที่ผ่านมา					ตัวชี้วัด (KPI)	ผลที่คาดว่าจะได้รับ	หน่วยงาน รับผิดชอบ หลัก
				2566 (บาท)	2567 (บาท)	2568 (บาท)	2569 (บาท)	2570 (บาท)			
20	โครงการก่อสร้างรางระบายน้ำ ค.ส.ล. รูปตัวยู (ตั้งแต่ข้างห้องแถวป่าแจ้จนถึงร้านตรวจสภาพรถยนต์) หมู่ที่ 6 ต.บ้านแหลม อ.บ้านแหลม จ.เพชรบุรี	เพื่อให้มีช่องทางระบายน้ำจากผิว ดิน และ คร้วเรือน	ก่อสร้างรางระบายน้ำ ค.ส.ล. รูปตัวยู ขนาดกว้าง 0.80 – 1.20 เมตร ลึกเฉลี่ย 0.60 – 1.20 เมตร ยาว 220.00 เมตร รายละเอียดตามแบบที่เทศบาลตำบลบ้านแหลมกำหนด	-	1,000,000	-	-	-	ร้อยละของคร้วเรือนในเขตเทศบาลที่ได้ใช้ประโยชน์ร่วมกันจากโครงการ	เทศบาลมีระบบระบายน้ำผิวดินและคร้วเรือนที่เหมาะสมกับสภาพพื้นที่	กองช่าง
21	โครงการก่อสร้างรางระบายน้ำ ค.ส.ล. รูปตัวยูซอยเทศบาล5 (ต่อของเดิม) หมู่ที่ 6 ต.บ้านแหลม อ.บ้านแหลม จ.เพชรบุรี	เพื่อให้มีช่องทางระบายน้ำจากผิว ดิน และ คร้วเรือน	ก่อสร้างรางระบายน้ำ ค.ส.ล. รูปตัวยู ขนาดกว้าง 0.40 เมตร ลึกเฉลี่ย 0.50 – 0.40 เมตร ยาว 150.00 เมตร รายละเอียดตามแบบที่เทศบาลตำบลบ้านแหลมกำหนด	-	-	400,000	-	-	ร้อยละของคร้วเรือนในเขตเทศบาลที่ได้ใช้ประโยชน์ร่วมกันจากโครงการ	เทศบาลมีระบบระบายน้ำผิวดินและคร้วเรือนที่เหมาะสมกับสภาพพื้นที่	กองช่าง

๒ บัญชีโครงการพัฒนาท้องถิ่น

แบบ ผ.02

รายละเอียดโครงการพัฒนา

แผนพัฒนาท้องถิ่น (พ.ศ.2566 - 2570) ฉบับทบทวน ครั้งที่ 1/2567

เทศบาลตำบลบ้านแหลม

1.1 กลยุทธ์พัฒนาสภาพพื้นผิวจราจรให้ได้มาตรฐาน มีระบบระบายน้ำ ทางเท้า ไฟจราจร ไฟส่องสว่าง

(2) แผนงานอุตสาหกรรมและการโยธา

ที่	โครงการ	วัตถุประสงค์	เป้าหมาย (ผลผลิตของโครงการ)	งบประมาณและที่ผ่านมา					ตัวชี้วัด (KPI)	ผลที่คาดว่าจะได้รับ	หน่วยงาน รับผิดชอบ หลัก
				2566 (บาท)	2567 (บาท)	2568 (บาท)	2569 (บาท)	2570 (บาท)			
22	โครงการปรับปรุงฝารางระบายน้ำ ค.ส.ล. (ซอยธาราแหลมทอง) หมู่ที่ 6 ตำบลบ้านแหลม	เพื่อให้มีช่องทางระบายน้ำจากผิวดินและครัวเรือน	โดยการปรับปรุงฝารางระบายน้ำ ค.ส.ล. ขนาดกว้าง 0.70 เมตร ความยาวสองข้างรวม 242.00 เมตร รายละเอียดตามแบบที่เทศบาลตำบลบ้านแหลมกำหนด	-	-	300,000	-	-	ร้อยละของครัวเรือนในเขตเทศบาลที่ได้ใช้ประโยชน์ร่วมกันจากโครงการ	เทศบาลมีระบบระบายน้ำผิวดินและครัวเรือนที่เหมาะสมกับสภาพพื้นที่	กองช่าง
23	โครงการเสริมผิวจราจรลาดยางแอสฟัลท์ติกคอนกรีต(ซอย7) เพชรบุรี - บ้านแหลม (ฝั่งตะวันตก) หมู่ที่ 6 ตำบลบ้านแหลม	เพื่อให้ได้ถนนที่ได้มาตรฐาน	โดยทำเสริมผิวจราจรแอสฟัลท์ติกคอนกรีต กว้าง 6.00 เมตร ยาว 190 เมตร หนา 0.05 เมตร หรือพื้นที่ไม่น้อยกว่า 1,140 ตารางเมตร รายละเอียดตามแบบที่เทศบาลตำบลบ้านแหลมกำหนด			570,000			ร้อยละของครัวเรือนในเขตเทศบาลที่ได้ใช้ประโยชน์ร่วมกันจากโครงการ	เทศบาลมีถนนที่ได้มาตรฐาน	กองช่าง

๒ บัญชีโครงการพัฒนาท้องถิ่น

แบบ ผ.02

รายละเอียดโครงการพัฒนา

แผนพัฒนาท้องถิ่น (พ.ศ.2566 - 2570) ฉบับทบทวน ครั้งที่ 1/2567

เทศบาลตำบลบ้านแหลม

1.1 กลยุทธ์พัฒนาสภาพพื้นผิวจราจรให้ได้มาตรฐาน มีระบบระบายน้ำ ทางเท้า ไฟจราจร ไฟส่องสว่าง

(2) แผนงานอุตสาหกรรมและการโยธา

ที่	โครงการ	วัตถุประสงค์	เป้าหมาย (ผลผลิตของโครงการ)	งบประมาณและที่ผ่านมา					ตัวชี้วัด (KPI)	ผลที่คาดว่าจะได้รับ	หน่วยงาน รับผิดชอบ หลัก
				2566 (บาท)	2567 (บาท)	2568 (บาท)	2569 (บาท)	2570 (บาท)			
24	โครงการก่อสร้างปรับปรุงเสริมผิวถนน ค.ส.ล.พร้อมก่อสร้างรางระบายน้ำค.ส.ล.รูปตัวยูและปรับปรุงฝารางระบายน้ำคอนกรีตเสริมเหล็กซอยบ้านลุงถิ่น หมู่ที่ 6 ตำบลบ้านแหลม อำเภอบ้านแหลม จังหวัดเพชรบุรี	เพื่อให้ได้ถนนและฝารางระบายน้ำที่ได้มาตรฐาน	โดยทำการก่อสร้างถนน ค.ส.ล. ขนาดกว้าง 2.80 เมตร ยาว 103.00 เมตร หนา 0.15 เมตร หรือพื้นที่เทคอนกรีตรวมไม่น้อยกว่า 288.40 ตารางเมตร พร้อมก่อสร้างรางระบายน้ำค.ส.ล.รูปตัวยู ขนาดกว้าง 0.30 เมตร ลึกเฉลี่ย 0.30-0.40 เมตร ยาว 123.00 เมตร และปรับปรุงฝารางระบายน้ำ ค.ส.ล. ขนาดกว้าง 0.50 เมตร ยาว 83.00 เมตร รายละเอียดตามแบบที่เทศบาลตำบลบ้านแหลมกำหนด	500,000	-	-	-	-	ร้อยละของครัวเรือนในเขตเทศบาลที่ได้ใช้ประโยชน์ร่วมกันจากโครงการ	เทศบาลมีถนนที่ได้มาตรฐานและมีระบบระบายน้ำที่เหมาะสมกับสภาพพื้นที่	กองช่าง

๒ บัญชีโครงการพัฒนาท้องถิ่น

แบบ ผ.02

รายละเอียดโครงการพัฒนา

แผนพัฒนาท้องถิ่น (พ.ศ.2566 - 2570) ฉบับทบทวน ครั้งที่ 1/2567

เทศบาลตำบลบ้านแหลม

1.1 กลยุทธ์พัฒนาสภาพพื้นผิวจราจรให้ได้มาตรฐาน มีระบบระบายน้ำ ทางเท้า ไฟจราจร ไฟส่องสว่าง

(2) แผนงานอุตสาหกรรมและการโยธา

ที่	โครงการ	วัตถุประสงค์	เป้าหมาย (ผลผลิตของโครงการ)	งบประมาณและที่ผ่านมา					ตัวชี้วัด (KPI)	ผลที่คาดว่าจะได้รับ	หน่วยงาน รับผิดชอบ หลัก
				2566 (บาท)	2567 (บาท)	2568 (บาท)	2569 (บาท)	2570 (บาท)			
25	โครงการก่อสร้างรางระบายน้ำ ค.ส.ล. รูปตัวยู(ชอยโรงปูน) หมู่ที่ 6 ต.บ้านแหลม อ.บ้านแหลม จ.เพชรบุรี	เพื่อให้มีช่องทางระบายน้ำจากผิวดินและคร้วเรือน	ก่อสร้างรางระบายน้ำ ค.ส.ล. รูปตัวยู ขนาดกว้าง 0.40 เมตร ลึกเฉลี่ย 0.40 – 0.50 เมตร ยาว 170.00 เมตร รายละเอียดตามแบบที่เทศบาลตำบลบ้านแหลมกำหนด	-	-	450,000	-	-	ร้อยละของคร้วเรือนในเขตเทศบาลที่ได้ใช้ประโยชน์ร่วมกันจากโครงการ	เทศบาลมีระบบระบายน้ำผิวดินและคร้วเรือนที่เหมาะสมกับสภาพพื้นที่	กองช่าง
26	โครงการก่อสร้างปรับปรุงเสริมผิวถนน ค.ส.ล. (ชอยเทศบาล 5) หมู่ที่ 6 (ย่านชื้อ) ต.บ้านแหลม อ.บ้านแหลม จ.เพชรบุรี	เพื่อให้ได้ถนนที่ได้มาตรฐาน	- ก่อสร้างถนน ค.ส.ล. ขนาดกว้าง 4.00 เมตร ยาว 300.00 เมตร หนา 0.15 เมตรหรือพื้นที่เทคอนกรีตรวมไม่น้อยกว่า 1,200.00 ตารางเมตร - ปรับปรุงฝารางระบายน้ำ ค.ส.ล.รูปตัวยู ขนาดกว้าง 0.70 เมตร ยาว 300.00 เมตร รายละเอียดตามแบบที่เทศบาลตำบลบ้านแหลมกำหนด	-	-	-	-	900,000	ร้อยละของคร้วเรือนในเขตเทศบาลที่ได้ใช้ประโยชน์ร่วมกันจากโครงการ	เทศบาลมีถนนที่ได้มาตรฐานและมีระบบระบายน้ำที่เหมาะสมกับสภาพพื้นที่	กองช่าง

๒ บัญชีโครงการพัฒนาท้องถิ่น

แบบ ผ.02

รายละเอียดโครงการพัฒนา
 แผนพัฒนาท้องถิ่น (พ.ศ.2566 - 2570) ฉบับทบทวน ครั้งที่ 1/2567
 เทศบาลตำบลบ้านแหลม

1.1 กลยุทธ์พัฒนาสภาพพื้นผิวจราจรให้ได้มาตรฐาน มีระบบระบายน้ำ ทางเท้า ไฟจราจร ไฟส่องสว่าง

(2) แผนงานอุตสาหกรรมและการโยธา

ที่	โครงการ	วัตถุประสงค์	เป้าหมาย (ผลผลิตของโครงการ)	งบประมาณและที่ผ่านมา					ตัวชี้วัด (KPI)	ผลที่คาดว่าจะได้รับ	หน่วยงาน รับผิดชอบหลัก
				2566 (บาท)	2567 (บาท)	2568 (บาท)	2569 (บาท)	2570 (บาท)			
27	โครงการปรับปรุงผิวถนนแอสฟัลต์ติกคอนกรีต (ซอยเทศบาล 8) หมู่ที่ 7 ตำบลบ้านแหลม อำเภอบ้านแหลม จังหวัดเพชรบุรี	เพื่อให้ได้ถนนที่ได้มาตรฐาน	โดยทำการปรับปรุงเสริมผิวถนนแอสฟัลต์ติกคอนกรีต ขนาดกว้าง 3.60 เมตร ยาว 210.00 เมตร หนา 0.05 เมตร หรือมีพื้นที่ปูผิวแอสฟัลต์ติกคอนกรีตไม่น้อยกว่า 756.00 ตารางเมตร รายละเอียดตามแบบที่เทศบาลตำบลบ้านแหลมกำหนด	-	400,000	-	-	-	ร้อยละของครัวเรือนในเขตเทศบาลที่ได้ใช้ประโยชน์ร่วมกันจากโครงการ	เทศบาลมีถนนที่ได้มาตรฐานและมีระบบระบายน้ำที่เหมาะสมกับสภาพพื้นที่	กองช่าง

๒ บัญชีโครงการพัฒนาท้องถิ่น

แบบ ผ.02

รายละเอียดโครงการพัฒนา

แผนพัฒนาท้องถิ่น (พ.ศ.2566 - 2570) ฉบับทบทวน ครั้งที่ 1/2567

เทศบาลตำบลบ้านแหลม

1.1 กลยุทธ์พัฒนาสภาพพื้นผิวจราจรให้ได้มาตรฐาน มีระบบระบายน้ำ ทางเท้า ไฟจราจร ไฟส่องสว่าง

(2) แผนงานอุตสาหกรรมและการโยธา

ที่	โครงการ	วัตถุประสงค์	เป้าหมาย (ผลผลิตของโครงการ)	งบประมาณและที่ผ่านมา					ตัวชี้วัด (KPI)	ผลที่คาดว่าจะได้รับ	หน่วยงาน รับผิดชอบ หลัก
				2566 (บาท)	2567 (บาท)	2568 (บาท)	2569 (บาท)	2570 (บาท)			
28	โครงการก่อสร้างถนน ค.ส.ล. พร้อมก่อสร้างรางระบายน้ำ (บริเวณข้างศาลเจ้าโรเบิร์ต) หมู่ที่ 7 ตำบลบ้านแหลม อำเภอบ้านแหลม จังหวัดเพชรบุรี	เพื่อให้ได้ถนนที่ได้มาตรฐาน	โดยทำการก่อสร้างถนน ค.ส.ล. ขนาดกว้าง 2.50 เมตร ยาว 36.5 เมตร หนา 0.15 เมตร หรือพื้นที่เทคอนกรีตรวมไม่น้อยกว่า 91.25 ตารางเมตร พร้อมก่อสร้างรางระบายน้ำ ค.ส.ล. ขนาดกว้าง 0.30 เมตร ยาว 36.50 เมตร ลึกเฉลี่ย 0.35 - 0.40 เมตร รายละเอียดตามแบบที่เทศบาลตำบลบ้านแหลมกำหนด			150,000			ร้อยละของครัวเรือนในเขตเทศบาลที่ได้ใช้ประโยชน์ร่วมกันจากโครงการ	เทศบาลมีถนนที่ได้มาตรฐานและมีระบบระบายน้ำที่เหมาะสมกับสภาพพื้นที่	กองช่าง

๒ บัญชีโครงการพัฒนาท้องถิ่น

แบบ ผ.02

รายละเอียดโครงการพัฒนา

แผนพัฒนาท้องถิ่น (พ.ศ.2566 - 2570) ฉบับทบทวน ครั้งที่ 1/2567

เทศบาลตำบลบ้านแหลม

1.1 กลยุทธ์พัฒนาสภาพพื้นผิวจราจรให้ได้มาตรฐาน มีระบบระบายน้ำ ทางเท้า ไฟจราจร ไฟส่องสว่าง

(2) แผนงานอุตสาหกรรมและการโยธา

ที่	โครงการ	วัตถุประสงค์	เป้าหมาย (ผลผลิตของโครงการ)	งบประมาณและที่ผ่านมา					ตัวชี้วัด (KPI)	ผลที่คาดว่าจะได้รับ	หน่วยงาน รับผิดชอบ หลัก
				2566 (บาท)	2567 (บาท)	2568 (บาท)	2569 (บาท)	2570 (บาท)			
29	โครงการก่อสร้างปรับปรุงเสริมผิวทาง รหัสทางหลวงท้องถิ่น พบ.ถ.11 - 001 (สายทางหลวงแผ่นดิน หมายเลข 3176) หมู่ที่ 6 - หมู่ที่ 7 ตำบลบ้านแหลม อำเภอบ้านแหลม จังหวัดเพชรบุรี	เพื่อให้ได้ถนนที่ได้มาตรฐาน	โดยทำการปรับปรุงเสริมผิวถนนแอสฟัลท์ติกคอนกรีตหนา 5.00 เซนติเมตร หรือพื้นที่ปูผิวแอสฟัลท์ติก รวมไม่น้อยกว่า 36,652.00 ตารางเมตร พร้อมก่อสร้างวางท่อระบายน้ำ ค.ส.ล. ขนาดเส้นผ่านศูนย์กลาง 1.00 เมตร พร้อมบ่อพัก ค.ส.ล. ความยาวสองข้าง รวม 3,200.00 เมตร และก่อสร้างทางเดินเท้าพื้นที่รวมไม่น้อยกว่า 3,200.00 ตารางเมตร , ติดตั้งเสาไฟฟ้าแสงสว่างกิ่งเดี่ยว สูง 9.00 เมตร หลอด LED ขนาด 150 วัตต์ จำนวน 98 ต้น และติดตั้งเสาไฟฟ้าแสงสว่างกิ่งคู่ สูง 9.00 เมตร หลอด LED ขนาด 150 วัตต์ จำนวน 10 ต้น	60,720,000	-	-	-	-	ร้อยละของครัวเรือนในเขตเทศบาลที่ได้ใช้ประโยชน์ร่วมกันจากโครงการ	เทศบาลมีถนนและทางเท้าที่ได้มาตรฐาน รวมทั้งมีระบบไฟฟ้า และระบบระบายน้ำที่เหมาะสมกับสภาพพื้นที่	กองช่าง

๒ บัญชีโครงการพัฒนาท้องถิ่น

แบบ ผ.02

รายละเอียดโครงการพัฒนา

แผนพัฒนาท้องถิ่น (พ.ศ.2566 - 2570) ฉบับทบทวน ครั้งที่ 1/2567

เทศบาลตำบลบ้านแหลม

1.1 กลยุทธ์พัฒนาสภาพพื้นผิวจราจรให้ได้มาตรฐาน มีระบบระบายน้ำ ทางเท้า ไฟจราจร ไฟส่องสว่าง

(2) แผนงานอุตสาหกรรมและการโยธา

ที่	โครงการ	วัตถุประสงค์	เป้าหมาย (ผลผลิตของโครงการ)	งบประมาณและที่ผ่านมา					ตัวชี้วัด (KPI)	ผลที่คาดว่าจะได้รับ	หน่วยงาน รับผิดชอบ หลัก
				2566 (บาท)	2567 (บาท)	2568 (บาท)	2569 (บาท)	2570 (บาท)			
30	โครงการก่อสร้างถนนค.ส.ล.พร้อมก่อสร้างรางระบายน้ำ ค.ส.ล. (บริเวณบ้านนายยุทธแสงสว่าง) หมู่ที่ 7 ตำบลบ้านแหลม อำเภอบ้านแหลม จังหวัดเพชรบุรี	เพื่อให้ได้ถนนที่ได้มาตรฐาน	โดยทำการเทคอนกรีต ขนาดกว้าง 0.70 เมตร ยาว 97.00 เมตร หนา 0.15 เมตร หรือพื้นที่เทคอนกรีตรวมไม่น้อยกว่า 67.90 ตารางเมตร พร้อมก่อสร้างรางระบายน้ำ ค.ส.ล. รูปตัวยู ขนาดกว้าง 0.30 เมตร ยาว 97.00 เมตร ลึกเฉลี่ย 0.35-0.40 เมตร รายละเอียดตามแบบที่เทศบาลตำบลบ้านแหลมกำหนด			270,000			ร้อยละของครัวเรือนในเขตเทศบาลที่ได้ใช้ประโยชน์ร่วมกันจากโครงการ	เทศบาลมีถนนที่ได้มาตรฐานและมีระบบระบายน้ำที่เหมาะสมกับสภาพพื้นที่	กองช่าง
31	โครงการก่อสร้างท่อลอดเหลี่ยมค.ส.ล.ซอยประมงเจริญ (บริเวณหน้าบ้านนายมานพ จันทร์น้อย) หมู่ที่ 8 ตำบลบ้านแหลม อำเภอบ้านแหลม จังหวัดเพชรบุรี	เพื่อให้ได้ถนนที่ได้มาตรฐาน	โดยทำการวางท่อลอดเหลี่ยม ขนาดกว้าง 1.20x1.20x1.00 เมตร มอก.(ชนิดใต้ผิวจราจร) จำนวน 9 ท่อน และเทคอนกรีตผิวจราจร กว้าง 2.50 เมตร ยาว 11.00 เมตร หนา 0.15 เมตร มีพื้นที่ไม่น้อยกว่า 27.50 ตารางเมตร รายละเอียดตามแบบที่เทศบาลตำบลบ้านแหลมกำหนด			300,000			ร้อยละของครัวเรือนในเขตเทศบาลที่ได้ใช้ประโยชน์ร่วมกันจากโครงการ	เทศบาลมีถนนที่ได้มาตรฐานและมีระบบระบายน้ำที่เหมาะสมกับสภาพพื้นที่	กองช่าง

๒ บัญชีโครงการพัฒนาท้องถิ่น

แบบ ผ.02

รายละเอียดโครงการพัฒนา

แผนพัฒนาท้องถิ่น (พ.ศ.2566 - 2570) ฉบับทบทวน ครั้งที่ 1/2567

เทศบาลตำบลบ้านแหลม

1.1 กลยุทธ์พัฒนาสภาพพื้นผิวจราจรให้ได้มาตรฐาน มีระบบระบายน้ำ ทางเท้า ไฟจราจร ไฟส่องสว่าง

(2) แผนงานอุตสาหกรรมและการโยธา

ที่	โครงการ	วัตถุประสงค์	เป้าหมาย (ผลผลิตของโครงการ)	งบประมาณและที่ผ่านมา					ตัวชี้วัด (KPI)	ผลที่คาดว่าจะได้รับ	หน่วยงาน รับผิดชอบ หลัก
				2566 (บาท)	2567 (บาท)	2568 (บาท)	2569 (บาท)	2570 (บาท)			
32	โครงการก่อสร้างปรับปรุงฝารางระบายน้ำ ค.ส.ล. ซอยบ้านนางนกแก้ว หมู่ที่ 8 ต.บ้านแหลม อ.บ้านแหลม จ.เพชรบุรี	เพื่อปรับปรุงฝารางระบายน้ำที่ชำรุดทรุดโทรม	ปรับปรุงฝารางระบายน้ำค.ส.ล. ขนาดกว้าง 0.50 เมตร ยาว 85.00 เมตร รายละเอียดตามแบบที่เทศบาลตำบลบ้านแหลมกำหนด	125,000	-	-	-	-	ร้อยละของครัวเรือนในเขตเทศบาลที่ได้ใช้ประโยชน์ร่วมกันจากโครงการ	เทศบาลมีฝารางระบายน้ำค.ส.ล. ที่มั่นคงแข็งแรง	กองช่าง
33	โครงการปรับปรุงเสริมผิวถนนแอสฟัลต์ติกคอนกรีตทางหลวงท้องถิ่น พบ.ถ 11 - 022 (โรงน้ำปลา) หมู่ที่ 10 ต.บ้านแหลม อ.บ้านแหลม จ.เพชรบุรี	เพื่อให้มีถนนที่ได้มาตรฐานและมีระดับที่สูงขึ้น	เสริมผิวถนนแอสฟัลต์ติกคอนกรีต ขนาดกว้าง 6.00 เมตร ยาว 450.00 เมตร หนาเฉลี่ย 0.05 เมตร หรือพื้นที่ปูผิวแอสฟัลต์ติกคอนกรีตรวมไม่น้อยกว่า 2,700.00 ตารางเมตร รายละเอียดตามแบบที่เทศบาลตำบลบ้านแหลมกำหนด	-	1,200,000	-	-	-	ร้อยละของครัวเรือนในเขตเทศบาลที่ได้ใช้ประโยชน์ร่วมกันจากโครงการ	เทศบาลมีถนนที่ได้มาตรฐาน	กองช่าง

๒ บัญชีโครงการพัฒนาท้องถิ่น

แบบ ผ.02

รายละเอียดโครงการพัฒนา

แผนพัฒนาท้องถิ่น (พ.ศ.2566 - 2570) ฉบับทบทวน ครั้งที่ 1/2567

เทศบาลตำบลบ้านแหลม

1.1 กลยุทธ์พัฒนาสภาพพื้นผิวจราจรให้ได้มาตรฐาน มีระบบระบายน้ำ ทางเท้า ไฟจราจร ไฟส่องสว่าง

(2) แผนงานอุตสาหกรรมและการโยธา

ที่	โครงการ	วัตถุประสงค์	เป้าหมาย (ผลผลิตของโครงการ)	งบประมาณและที่ผ่านมา					ตัวชี้วัด (KPI)	ผลที่คาดว่าจะได้รับ	หน่วยงาน รับผิดชอบ หลัก	
				2566 (บาท)	2567 (บาท)	2568 (บาท)	2569 (บาท)	2570 (บาท)				
34	โครงการปรับปรุงเสริมผิวถนน ค.ส.ล. พร้อมปรับปรุงฝารางระบายน้ำ ค.ส.ล.(บริเวณบ้านนายกรกต อารมย์ดี ถึงถนนทางหลวงท้องถิ่น พบ.ถ. 11-022) (ถนนโรงน้ำปลา) หมู่ที่ 10 ตำบลบ้านแหลม อำเภอบ้านแหลม จังหวัดเพชรบุรี	เพื่อให้มีถนนที่ได้มาตรฐานและมีระดับที่สูงขึ้น	โดยทำการเสริมผิวถนน ค.ส.ล. ขนาดกว้าง 2.50-6.20 เมตร ยาว 409.00 เมตร หนา 0.15 เมตร หรือมีพื้นที่เทคอนกรีตรวมไม่น้อยกว่า 1,525.00 ตารางเมตร พร้อมปรับปรุงฝารางระบายน้ำ ค.ส.ล. ขนาดกว้าง 0.70 เมตร ยาว 271.00 เมตร รายละเอียดตามแบบเทศบาลตำบลบ้านแหลมกำหนด		1,211,000	-				ร้อยละ ของคร่าวเรือนในเขตเทศบาลที่ได้ใช้ประโยชน์ร่วมกันจากโครงการ	เทศบาลมีถนนที่ได้มาตรฐาน	กองช่าง
35	โครงการปรับปรุงเสริมผิวถนนแอสฟัลต์ติกคอนกรีตทางหลวงท้องถิ่น พบ.ถ 11 - 024 (ถนนหลังศาลเจ้าสุตโง้ว) หมู่ที่ 10 ต.บ้านแหลม อ.บ้านแหลม จ.เพชรบุรี	เพื่อให้มีถนนที่ได้มาตรฐานและมีระดับที่สูงขึ้น	เสริมผิวถนนแอสฟัลต์ติกคอนกรีต ขนาดกว้าง 6.00 - 7.00 เมตร ยาว 275.00 เมตร หนาเฉลี่ย 0.05 เมตร หรือพื้นที่ปูผิวแอสฟัลต์ติกคอนกรีตรวมไม่น้อยกว่า 1,785.50 ตารางเมตร รายละเอียดตามแบบที่เทศบาลตำบลบ้านแหลมกำหนด	-	-	650,000	-	-	ร้อยละ ของคร่าวเรือนในเขตเทศบาลที่ได้ใช้ประโยชน์ร่วมกันจากโครงการ	เทศบาลมีถนนที่ได้มาตรฐาน	กองช่าง	

๒ บัญชีโครงการพัฒนาท้องถิ่น

แบบ ผ.02

รายละเอียดโครงการพัฒนา

แผนพัฒนาท้องถิ่น (พ.ศ.2566 - 2570) ฉบับทบทวน ครั้งที่ 1/2567

เทศบาลตำบลบ้านแหลม

1.1 กลยุทธ์พัฒนาสภาพพื้นผิวจราจรให้ได้มาตรฐาน มีระบบระบายน้ำ ทางเท้า ไฟจราจร ไฟส่องสว่าง

(2) แผนงานอุตสาหกรรมและการโยธา

ที่	โครงการ	วัตถุประสงค์	เป้าหมาย (ผลผลิตของโครงการ)	งบประมาณและที่ผ่านมา					ตัวชี้วัด (KPI)	ผลที่คาดว่าจะได้รับ	หน่วยงาน รับผิดชอบ หลัก
				2566 (บาท)	2567 (บาท)	2568 (บาท)	2569 (บาท)	2570 (บาท)			
36	โครงการก่อสร้างเชื่อมคันหินกันดิน (บริเวณข้างบ้านผู้ใหญ่สุรพงษ์ เก่าเงินโชติ) หมู่ที่ 10 ตำบลบ้านแหลม อำเภอบ้านแหลม จังหวัดเพชรบุรี	เพื่อให้มีถนนที่ได้มาตรฐานและมีระดับที่สูงขึ้น	โดยทำการก่อสร้างเชื่อมคันหินกันดิน ขนาดกว้าง 0.60 เมตร สูง 1.20 เมตร ความยาวสองข้างรวม 100.00 เมตร รายละเอียดตามแบบที่เทศบาลตำบลบ้านแหลมกำหนด				500,000		ร้อยละของครัวเรือนในเขตเทศบาลที่ได้ใช้ประโยชน์ร่วมกันจากโครงการ	เทศบาลมีเชื่อมคันหินกันดิน ที่ได้มาตรฐาน	กองช่าง
37	โครงการปรับปรุงท่อระบายน้ำ (บริเวณบ้านนางศรีสุรีย์ สุขพร้อม) หมู่ที่ 10 ตำบลบ้านแหลม อำเภอบ้านแหลม จังหวัดเพชรบุรี	เพื่อให้มีถนนที่ได้มาตรฐานและมีระดับที่สูงขึ้น	โดยทำการรื้อท่อระบายน้ำและบ่อพักเดิมออก \varnothing 0.60 เมตร จำนวน 92 ท่อน บ่อพัก จำนวน 10 บ่อ ยาว 102.00 เมตร พร้อมก่อสร้างถนน ค.ส.ล. กว้าง 2.00 เมตร ยาว 102.00 เมตร หนา 0.15 เมตร หรือมีพื้นที่เทคอนกรีตไม่น้อยกว่า 194.00 ตารางเมตร รายละเอียดตามแบบที่เทศบาลตำบลบ้านแหลมกำหนด				400,000		ร้อยละของครัวเรือนในเขตเทศบาลที่ได้ใช้ประโยชน์ร่วมกันจากโครงการ	เทศบาลมีถนนที่ได้มาตรฐาน	กองช่าง

๒ บัญชีโครงการพัฒนาท้องถิ่น

แบบ ผ.02

รายละเอียดโครงการพัฒนา

แผนพัฒนาท้องถิ่น (พ.ศ.2566 - 2570) ฉบับทบทวน ครั้งที่ 1/2567

เทศบาลตำบลบ้านแหลม

1.1 กลยุทธ์พัฒนาสภาพพื้นผิวจราจรให้ได้มาตรฐาน มีระบบระบายน้ำ ทางเท้า ไฟจราจร ไฟส่องสว่าง

(2) แผนงานอุตสาหกรรมและการโยธา

ที่	โครงการ	วัตถุประสงค์	เป้าหมาย (ผลผลิตของโครงการ)	งบประมาณและที่ผ่านมา					ตัวชี้วัด (KPI)	ผลที่คาดว่าจะได้รับ	หน่วยงาน รับผิดชอบหลัก
				2566 (บาท)	2567 (บาท)	2568 (บาท)	2569 (บาท)	2570 (บาท)			
38	โครงการก่อสร้างป้าย แนะนำ เส้นทางแบบ แขวน ภายใน เขต เทศบาล จำนวน 10 ชุด	เพื่อให้ข้อมูลใน การใช้เส้นทาง การเดินทางแก่นักท่องเที่ยวและผู้ ใช้เส้นทางเดิน ทางผ่านเขต เทศบาล	ก่อสร้างป้ายแนะนำเส้นทาง เสาป้ายสูง 7.30 เมตร ตัวป้ายทำด้วยแผ่น อลูมิเนียมขนาด 2.25 x 2.40 เมตร จำนวน 10 ชุด รายละเอียดตามแบบที่ เทศบาลตำบลบ้านแหลมกำหนด	-	-	-	-	1,000,000	-ร้อยละของจำนวน ถนนสายหลักที่ได้รับ การติดตั้งป้าย แนะนำเส้นทาง	นักท่องเที่ยว และผู้ใช้เส้นทาง เดินทางผ่านเขต เทศบาลได้รับความ สะดวกในการเดินทาง	กองช่าง
39	โครงการก่อสร้างถนน ค.ส.พร้อมก่อสร้างราง ระบายน้ำ ค.ส.รูปตัวยู (ซอยบ้านนายพล เขียว เข้ม)(แยกจากถนนโรง น้ำปลา) หมู่ที่ 10 ตำบลบ้านแหลม อำเภอ บ้านแหลม จังหวัด เพชรบุรี	เพื่อให้ได้ถนนที่ ได้มาตรฐาน	โดยทำการก่อสร้างถนนค.ส.ล. ขนาด กว้าง 2.00 เมตร ยาว 100.00 เมตร หนา 0.15 เมตร หรือพื้นที่เทคอนกรีต ไม่น้อยกว่า 200.00 ตารางเมตร พร้อม ก่อสร้างรางระบายน้ำ ค.ส.ล.รูปตัวยู ขนาดกว้าง 0.30 เมตร ลึกเฉลี่ย 0.30 - 0.40 เมตร ยาว 100.00 เมตร รายละเอียดตามแบบที่เทศบาลตำบล บ้านแหลมกำหนด	-	435,000	-	-	-	ร้อยละของครัวเรือน ในเขตเทศบาลที่ได้ ใช้ประโยชน์ร่วมกัน จากโครงการ	เทศบาลมีถนนที่ ได้มาตรฐานและ มีระบบระบาย น้ำที่เหมาะสม กับสภาพพื้นที่	กองช่าง

๒ บัญชีโครงการพัฒนาท้องถิ่น

แบบ ผ.02

รายละเอียดโครงการพัฒนา

แผนพัฒนาท้องถิ่น (พ.ศ.2566 - 2570) ฉบับทบทวน ครั้งที่ 1/2567

เทศบาลตำบลบ้านแหลม

1.1 กลยุทธ์พัฒนาสภาพพื้นผิวจราจรให้ได้มาตรฐาน มีระบบระบายน้ำ ทางเท้า ไฟจราจร ไฟส่องสว่าง

(2) แผนงานอุตสาหกรรมและการโยธา

ที่	โครงการ	วัตถุประสงค์	เป้าหมาย (ผลผลิตของโครงการ)	งบประมาณและที่ผ่านมา					ตัวชี้วัด (KPI)	ผลที่คาดว่าจะได้รับ	หน่วยงาน รับผิดชอบ หลัก
				2566 (บาท)	2567 (บาท)	2568 (บาท)	2569 (บาท)	2570 (บาท)			
40	โครงการเสริมผิวถนนค.ส.ล. (บริเวณข้างศาลเจ้าฮุดโจ้ว) หมู่ที่ 10 ตำบลบ้านแหลม อำเภอบ้านแหลม จังหวัด เพชรบุรี	เพื่อให้มีถนนที่ได้มาตรฐานและมีระดับที่สูงขึ้น	โดยทำการเสริมผิวถนน ค.ส.ล. ขนาดกว้าง 6.50 เมตร ยาว 90.00 เมตร หนา 0.15 เมตร มีพื้นที่รวมทางเชื่อมไม่น้อยกว่า 618.14 ตารางเมตร พร้อมก่อสร้างฝาบ่อพักน้ำ จำนวน 9 บ่อ รายละเอียดตามแบบที่เทศบาลตำบลบ้านแหลมกำหนด	-	390,000	-	-	-	ร้อยละของครัวเรือนในเขตเทศบาลที่ใช้ถนนที่มีมาตรฐาน	เทศบาลมีถนนที่ได้มาตรฐาน	กองช่าง
41	โครงการก่อสร้างรางระบายน้ำ ค.ส.ล. รูปตัวยู บริเวณตั้งแต่แยกศาลเจ้าฮุดโจ้ว ถึงบริเวณสะพานวัดอูตมิงค์ หมู่ที่ 1,10 ตำบลบ้านแหลม อำเภอบ้านแหลม จังหวัด เพชรบุรี	เพื่อให้มีถนนที่ได้มาตรฐานและมีระดับที่สูงขึ้น	โดยทำการก่อสร้างรางระบายน้ำ ค.ส.ล. รูปตัวยู ขนาดกว้าง 0.40 เมตร ยาว 740.00 เมตร ลึกเฉลี่ย 0.40-0.50 เมตร รายละเอียดตามแบบที่เทศบาลตำบลบ้านแหลมกำหนด			2,000,000			ร้อยละของครัวเรือนในเขตเทศบาลที่ได้ใช้ประโยชน์ร่วมกันจากโครงการ	เทศบาลมีถนนที่ได้มาตรฐาน	กรมส่งเสริม

๒ บัญชีโครงการพัฒนาท้องถิ่น

แบบ ผ.02

รายละเอียดโครงการพัฒนา

แผนพัฒนาท้องถิ่น (พ.ศ.2566 - 2570) ฉบับทบทวน ครั้งที่ 1/2567

เทศบาลตำบลบ้านแหลม

1.1 กลยุทธ์พัฒนาสภาพพื้นผิวจราจรให้ได้มาตรฐาน มีระบบระบายน้ำ ทางเท้า ไฟจราจร ไฟส่องสว่าง

(2) แผนงานอุตสาหกรรมและการโยธา

ที่	โครงการ	วัตถุประสงค์	เป้าหมาย (ผลผลิตของโครงการ)	งบประมาณและที่ผ่านมา					ตัวชี้วัด (KPI)	ผลที่คาดว่าจะได้รับ	หน่วยงาน รับผิดชอบ หลัก
				2566 (บาท)	2567 (บาท)	2568 (บาท)	2569 (บาท)	2570 (บาท)			
42	โครงการก่อสร้างถนนค.ส.ล. พร้อมก่อสร้างรางระบายน้ำ ค.ส.ล.รูปตัวยู (ขอยแยกจาก ถนนหน้าศาลเจ้าสุตโง้ว) หมู่ที่ 10 ตำบลบ้านแหลม อำเภอบ้านแหลม จังหวัด เพชรบุรี	เพื่อให้ได้ถนนที่ได้มาตรฐาน	โดยทำการก่อสร้างถนนค.ส.ล. ขนาดกว้าง 2.20 – 3.00 เมตร ยาว 3.90 เมตร หรือพื้นที่เทคอนกรีตรวมไม่น้อยกว่า 10.14 ตารางเมตร พร้อมก่อสร้างรางระบายน้ำ ค.ส.ล.รูปตัวยู ขนาดกว้าง 0.30 เมตร ลึกเฉลี่ย 0.25 – 0.30 เมตร ความยาวสองข้างรวม 5.00 เมตร รายละเอียดตามแบบที่เทศบาลตำบลบ้านแหลมกำหนด	-	20,000	-	-	-	ร้อยละของครัวเรือนในเขตเทศบาลที่ได้ใช้ประโยชน์ร่วมกันจากโครงการ	เทศบาลมีถนนที่ได้มาตรฐานและมีระบบระบายน้ำที่เหมาะสมกับสภาพพื้นที่	กองช่าง

๒ บัญชีโครงการพัฒนาท้องถิ่น

แบบ ผ.02

รายละเอียดโครงการพัฒนา

แผนพัฒนาท้องถิ่น (พ.ศ.2566 - 2570) ฉบับทบทวน ครั้งที่ 1/2567

เทศบาลตำบลบ้านแหลม

1.1 กลยุทธ์พัฒนาสภาพพื้นผิวจราจรให้ได้มาตรฐาน มีระบบระบายน้ำ ทางเท้า ไฟจราจร ไฟส่องสว่าง

(2) แผนงานอุตสาหกรรมและการโยธา

ที่	โครงการ	วัตถุประสงค์	เป้าหมาย (ผลผลิตของโครงการ)	งบประมาณและที่ผ่านมา					ตัวชี้วัด (KPI)	ผลที่คาดว่าจะได้รับ	หน่วยงาน รับผิดชอบ หลัก
				2566 (บาท)	2567 (บาท)	2568 (บาท)	2569 (บาท)	2570 (บาท)			
43	โครงการปรับปรุงอาคาร ป้องกันและบรรเทาสาธารณ ภัย	เพื่อให้มีสถานที่ที่ได้ มาตรฐาน	โดยทำการกันห้องประชุม ขนาดกว้าง 9.00 เมตร ยาว 16.00เมตร รายละเอียด ตามแบบที่เทศบาลตำบล บ้านแหลมกำหนด		980,000				ร้อยละของ ครัวเรือนในเขต เทศบาลที่ได้ใช้ ประโยชน์ร่วมกัน จากโครงการ	เพื่อให้มีสถานที่ที่ ได้มาตรฐานไว้ บริการประชาชน	สำนักปลัด กองช่าง
44	โครงการก่อสร้างรางระบาย น้ำ ค.ส.ล.รูปตัวยู (บริเวณ ศูนย์พัฒนาเด็กเล็กเทศบาล ตำบลบ้านแหลม) หมู่ที่ 7 ตำบลบ้านแหลม อำเภอ บ้านแหลม จังหวัดเพชรบุรี	เพื่อให้มีช่องทางระบาย น้ำจากผิวดิน	ก่อสร้างรางระบายน้ำ ค.ส.ล.รูปตัวยู ข้างศูนย์ พัฒนาเด็กเล็กเทศบาล ตำบลบ้านแหลม ขนาดกว้าง 0.30 เมตร ลึกเฉลี่ย 0.50 เมตร ยาว 10 เมตร		20,000				ร้อยละของ ประชาชน ผู้ปกครอง เด็ก นักเรียน ครู และ บุคลากรที่ได้ใช้ ประโยชน์ร่วมกัน จากโครงการ	เทศบาลมีระบบ ระบายน้ำผิวดิน ที่ เหมาะสมกับ สภาพพื้นที่	กองการศึกษา กองช่าง
รวม 44 โครงการ				71,745,000	6,586,000	6,352,000	3,680,000	1,900,000			

๒ บัญชีโครงการพัฒนาท้องถิ่น

แบบ ผ.02

รายละเอียดโครงการพัฒนา
แผนพัฒนาท้องถิ่น (พ.ศ.2566 - 2570) ฉบับทบทวน ครั้งที่ 1/2567
เทศบาลตำบลบ้านแหลม

1.1 กลยุทธ์พัฒนาสภาพพื้นผิวจราจรให้ได้มาตรฐาน มีระบบระบายน้ำ ทางเท้า ไฟจราจร ไฟส่องสว่าง

(3) แผนงานการเกษตร

ที่	โครงการ	วัตถุประสงค์	เป้าหมาย (ผลผลิตของโครงการ)	งบประมาณและที่ผ่านมา					ตัวชี้วัด (KPI)	ผลที่คาดว่าจะได้รับ	หน่วยงาน รับผิดชอบ หลัก
				2566 (บาท)	2567 (บาท)	2568 (บาท)	2569 (บาท)	2570 (บาท)			
1	โครงการก่อสร้างเขื่อนหินคลองวิก(ต่อของเดิม) หมู่ที่ 2 ต.บ้านแหลม อ.บ้านแหลม จ.เพชรบุรี	เพื่อป้องกันการกัดเซาะริมตลิ่ง	ก่อสร้างเขื่อนคันหินกันดิน ขนาดกว้าง 0.60 เมตร สูง 1.00 เมตร ความยาวสองข้างรวม 150.00 เมตร รายละเอียดตามแบบที่เทศบาลตำบลบ้านแหลมกำหนด	-	500,000	-	-	-	ร้อยละ80 ของจำนวนคร่าวเรือนได้ประโยชน์จากโครงการดังกล่าว	ป้องกันการกัดเซาะและการพังทลายของดินตลอดจนการบุกรุกแนวที่ดิน	กองช่าง

๒ บัญชีโครงการพัฒนาท้องถิ่น

แบบ ผ.02

รายละเอียดโครงการพัฒนา

แผนพัฒนาท้องถิ่น (พ.ศ.2566 - 2570) ฉบับทบทวน ครั้งที่ 1/2567

เทศบาลตำบลบ้านแหลม

1.1 กลยุทธ์พัฒนาสภาพพื้นผิวจราจรให้ได้มาตรฐาน มีระบบระบายน้ำ ทางเท้า ไฟจราจร ไฟส่องสว่าง

(3) แผนงานการเกษตร

ที่	โครงการ	วัตถุประสงค์	เป้าหมาย (ผลผลิตของโครงการ)	งบประมาณและที่ผ่านมา					ตัวชี้วัด (KPI)	ผลที่คาดว่าจะได้รับ	หน่วยงาน รับผิดชอบ หลัก
				2566 (บาท)	2567 (บาท)	2568 (บาท)	2569 (บาท)	2570 (บาท)			
2	โครงการก่อสร้างผนังกันดิน หมู่ที่ 2 ,3 และ หมู่ที่ 4 ตำบลบ้านแหลม อำเภอบ้านแหลม จังหวัดเพชรบุรี	เพื่อป้องกันการกัดเซาะริมตลิ่ง	สภาพเดิมปากคลองกว้างเฉลี่ย 2.00 – 3.00 เมตร ก้นคลองกว้างเฉลี่ย 1.50 – 2.50 เมตร ยาว 750.00 เมตร ขุดลอกใหม่ให้มีขนาดปากคลองกว้างเฉลี่ย 3.00 – 4.00 เมตร ก้นคลองกว้างเฉลี่ย 2.50 - 3.50 เมตร ลึกเฉลี่ย 0.60 เมตร หรือคิดเป็นปริมาณดินขุดไม่น้อยกว่า 3,510.00 ลูกบาศก์เมตร รายละเอียดตามแบบที่เทศบาลตำบลบ้านแหลมกำหนด			353,000			ร้อยละ80 ของจำนวนครัวเรือนได้ประโยชน์จากโครงการดังกล่าว	ป้องกันการกัดเซาะและการพังทลายของดินตลอดจนการบุกรุกแนวที่ดิน	กองช่าง

๒ บัญชีโครงการพัฒนาท้องถิ่น

แบบ ผ.02

รายละเอียดโครงการพัฒนา

แผนพัฒนาท้องถิ่น (พ.ศ.2566 - 2570) ฉบับทบทวน ครั้งที่ 1/2567

เทศบาลตำบลบ้านแหลม

1.1 กลยุทธ์พัฒนาสภาพพื้นผิวจราจรให้ได้มาตรฐาน มีระบบระบายน้ำ ทางเท้า ไฟจราจร ไฟส่องสว่าง

(3) แผนงานการเกษตร

ที่	โครงการ	วัตถุประสงค์	เป้าหมาย (ผลผลิตของโครงการ)	งบประมาณและที่ผ่านมา					ตัวชี้วัด (KPI)	ผลที่คาดว่าจะได้รับ	หน่วยงาน รับผิดชอบ หลัก
				2566 (บาท)	2567 (บาท)	2568 (บาท)	2569 (บาท)	2570 (บาท)			
3	โครงการขุดลอกคลองหลังโรงพยาบาล หมู่ที่ 3 ตำบลบ้านแหลม อำเภอบ้านแหลม จังหวัดเพชรบุรี	เพื่อระบายน้ำท่วมขังและป้องกันการตื้นเขิน	โดยทำการขุดลอกให้มีขนาดปากคลองกว้าง 2.00 – 5.00 เมตร ก้นคลองกว้างเฉลี่ย 1.50 – 4.00 เมตร ลึกเฉลี่ย 1 เมตร หรือตามสภาพพื้นที่ ระยะทางยาว 120.00 เมตร รายละเอียดตามแบบที่เทศบาลตำบลบ้านแหลมกำหนด			50,000			ร้อยละของครัวเรือนในเขตเทศบาลที่ได้ใช้ประโยชน์ร่วมกันจากโครงการ	เทศบาลมีถนนและฝารางระบายน้ำที่ได้มาตรฐานและมีระบบระบายน้ำที่เหมาะสมกับสภาพพื้นที่	กองช่าง
4	โครงการขุดดินเลนพร้อมเกลี่ยตบแต่งเหมืองจากถนนชลประทาน หมู่ที่ 5 ถึงแม่น้ำเพชรบุรี ต.บ้านแหลม อ.บ้านแหลม จ.เพชรบุรี	เพื่อระบายน้ำท่วมขังและป้องกันการตื้นเขิน	งานขุดดินเลนขนาดปากคลองกว้างเฉลี่ย 2.00 – 3.00 เมตร ก้นคลองกว้างเฉลี่ย 1.50 – 2.50 เมตร ลึกเฉลี่ย 0.50 เมตร หรือตามสภาพพื้นที่ระยะทางยาว 75.00 เมตร	25,000	-	-	-	-	ปริมาณการลดลงของน้ำท่วมขัง	ไม่เกิดภาวะน้ำท่วมขัง	กองช่าง

๒ บัญชีโครงการพัฒนาท้องถิ่น

แบบ ผ.02

รายละเอียดโครงการพัฒนา

แผนพัฒนาท้องถิ่น (พ.ศ.2566 - 2570) ฉบับทบทวน ครั้งที่ 1/2567

เทศบาลตำบลบ้านแหลม

1.1 กลยุทธ์พัฒนาสภาพพื้นผิวจราจรให้ได้มาตรฐาน มีระบบระบายน้ำ ทางเท้า ไฟจราจร ไฟส่องสว่าง

(3) แผนงานการเกษตร

ที่	โครงการ	วัตถุประสงค์	เป้าหมาย (ผลผลิตของโครงการ)	งบประมาณและที่ผ่านมา					ตัวชี้วัด (KPI)	ผลที่คาดว่าจะได้รับ	หน่วยงาน รับผิดชอบหลัก
				2566 (บาท)	2567 (บาท)	2568 (บาท)	2569 (บาท)	2570 (บาท)			
5	โครงการขุดดินเลนพร้อม เกลี่ยตบแต่งคลองลัดสัมพุต หมู่ที่ 5 ต.บ้านแหลม อ.บ้านแหลม จ.เพชรบุรี	เพื่อระบายน้ำท่วม ขังและป้องกันการ ตื้นเขิน	งานขุดดินเลนขนาดปากคลอง กว้างเฉลี่ย 2.00 – 3.00 เมตร กันคลองกว้างเฉลี่ย 1.50 – 2.50 เมตร ลึกเฉลี่ย 0.50 เมตรหรือตามสภาพพื้นที่ ระยะทางยาว 600 เมตร	113,000	-	-	-	-	ปริมาณการลดลง ของน้ำท่วมขัง	ไม่เกิดภาวะน้ำ ท่วมขัง	กองช่าง
6	โครงการก่อสร้างเขื่อนหิน กันดินคลองโรงปูน หมู่ที่ 6 ต.บ้านแหลม อ.บ้านแหลม จ.เพชรบุรี	เพื่อป้องกันการกัด เซาะริมตลิ่ง	ก่อสร้างเขื่อนกันดินกันดิน ขนาดกว้าง 0.60 เมตร สูง 1.00 เมตร ความยาวสองข้าง รวม 200.00 เมตร	-	850,000	-	-	-	ร้อยละ 80 ของ จำนวนคร่าวเรือนได้ ประโยชน์จาก โครงการดังกล่าว	ป้องกันการกัด เซาะและการ พังทลายของดิน ตลอดจนการบุก รุกแนวที่ดิน	กองช่าง

๒ บัญชีโครงการพัฒนาท้องถิ่น

แบบ ผ.02

รายละเอียดโครงการพัฒนา

แผนพัฒนาท้องถิ่น (พ.ศ.2566 - 2570) ฉบับทบทวน ครั้งที่ 1/2567

เทศบาลตำบลบ้านแหลม

1.1 กลยุทธ์พัฒนาสภาพพื้นผิวจราจรให้ได้มาตรฐาน มีระบบระบายน้ำ ทางเท้า ไฟจราจร ไฟส่องสว่าง

(3) แผนงานการเกษตร

ที่	โครงการ	วัตถุประสงค์	เป้าหมาย (ผลผลิตของโครงการ)	งบประมาณและที่ผ่านมา					ตัวชี้วัด (KPI)	ผลที่คาดว่าจะได้รับ	หน่วยงาน รับผิดชอบหลัก
				2566 (บาท)	2567 (บาท)	2568 (บาท)	2569 (บาท)	2570 (บาท)			
7	โครงการขุดลอกแพรงายตึก หมู่ที่ 6 ตำบลบ้านแหลม อำเภอบ้านแหลม จังหวัด เพชรบุรี	เพื่อป้องกันการกัดเซาะริมตลิ่ง	สภาพเดิมปากคลองกว้างเฉลี่ย 1.50 – 2.00 เมตร ก้นคลองกว้างเฉลี่ย 1.00 – 1.50 เมตร ยาว 170.00 เมตร ขุดลอกใหม่ให้มีขนาด ปาก คลองกว้างเฉลี่ย 2.00 – 2.50 เมตร ก้นคลองกว้างเฉลี่ย 1.50 – 2.00 เมตร ลึกเฉลี่ย 0.60 เมตร หรือคิด เป็นปริมาณดินขุดไม่น้อยกว่า 204.00 ลูกบาศก์เมตร		10,000				ร้อยละ 80 ของ จำนวนคร้วเรือที่ได้ ประโยชน์ จาก โครงการดังกล่าว	ป้องกันการกัดเซาะ และการพังทลาย ของดินตลอดจนการ บุกรุกแนวที่ดิน	กองช่าง
8	โครงการขุดดินเลนพร้อมเกลี่ย ตบแต่งคลองยายตึก หมู่ที่ 6 ต.บ้านแหลม อ.บ้านแหลม จ.เพชรบุรี	เพื่อระบายน้ำท่วม ชั่ง และ ป้องกันการตื้นเขิน	งานขุดดินเลนขนาดปากคลองกว้าง เฉลี่ย 2.00 – 3.00 เมตร ก้นคลอง กว้างเฉลี่ย 1.5 – 2.50 เมตร ลึก เฉลี่ย 0.50 เมตร หรือตามสภาพ พื้นทีระยะทางยาว 150.00 เมตร	50,000	-	-	-	-	ปริมาณการลดลง ของน้ำท่วมชั่ง	ไม่เกิดภาวะน้ำท่วม ชั่ง	กองช่าง

๒ บัญชีโครงการพัฒนาท้องถิ่น

แบบ ผ.02

รายละเอียดโครงการพัฒนา

แผนพัฒนาท้องถิ่น (พ.ศ.2566 - 2570) ฉบับทบทวน ครั้งที่ 1/2567

เทศบาลตำบลบ้านแหลม

1.1 กลยุทธ์พัฒนาสภาพพื้นผิวจราจรให้ได้มาตรฐาน มีระบบระบายน้ำ ทางเท้า ไฟจราจร ไฟส่องสว่าง

(3) แผนงานการเกษตร

ที่	โครงการ	วัตถุประสงค์	เป้าหมาย (ผลผลิตของโครงการ)	งบประมาณและที่ผ่านมา					ตัวชี้วัด (KPI)	ผลที่คาดว่าจะได้รับ	หน่วยงาน รับผิดชอบ หลัก
				2566 (บาท)	2567 (บาท)	2568 (บาท)	2569 (บาท)	2570 (บาท)			
9	โครงการขุดลอกแพรง โรงปูน หมู่ที่ 6 ตำบล บ้านแหลม อำเภอบ้าน แหลม จังหวัด เพชรบุรี	เพื่อป้องกันการ กัดเซาะริมตลิ่ง	สภาพเดิมปากคลองกว้างเฉลี่ย 2.00 - 2.50 เมตร ก้นคลองกว้างเฉลี่ย 1.50 - 2.00 เมตร ยาว 320.00 เมตร ขุดลอกใหม่ให้มีขนาด ปาก คลองกว้างเฉลี่ย 2.50 - 3.00 เมตร ก้นคลองกว้างเฉลี่ย 2.00 - 2.50 เมตร ลึกเฉลี่ย 0.60 เมตร หรือคิด เป็นปริมาณ ดินขุดไม่น้อยกว่า 495.00 ลูกบาศก์เมตร			20,000			ร้อยละ 80 ของ จำนวนครัวเรือนได้ ประโยชน์จาก โครงการดังกล่าว	ป้องกันการกัดเซาะ และการพังทลาย ของดินตลอดจนการ บุกรุกแนวที่ดิน	กองช่าง
10	โครงการขุดดินเลนพร้อม เกลี่ยตบแต่งคลองโรงปูน หมู่ที่ 6 ต.บ้านแหลม อ.บ้านแหลม จ.เพชรบุรี	เพื่อระบายน้ำ ท่วม ชั่ง และ ป้องกันการตื้น เขิน	งานขุดดินเลนขนาดปากคลองกว้าง เฉลี่ย 2.00 - 3.00 เมตร ก้นคลอง กว้างเฉลี่ย 1.50 - 2.50 เมตร ลึก เฉลี่ย 0.50 เมตร หรือตามสภาพ พื้นที่ระยะทางยาว 150.00 เมตร	-	120,000	-	-	-	ร้อยละ 80 ของ จำนวนครัวเรือนได้ ประโยชน์จาก โครงการดังกล่าว	ปริมาณการลดลง ของน้ำท่วมขัง	กองช่าง

๒ บัญชีโครงการพัฒนาท้องถิ่น

แบบ ผ.02

รายละเอียดโครงการพัฒนา

แผนพัฒนาท้องถิ่น (พ.ศ.2566 - 2570) ฉบับทบทวน ครั้งที่ 1/2567

เทศบาลตำบลบ้านแหลม

1.1 กลยุทธ์พัฒนาสภาพพื้นผิวจราจรให้ได้มาตรฐาน มีระบบระบายน้ำ ทางเท้า ไฟจราจร ไฟส่องสว่าง

(3) แผนงานการเกษตร

ที่	โครงการ	วัตถุประสงค์	เป้าหมาย (ผลผลิตของโครงการ)	งบประมาณและที่ผ่านมา					ตัวชี้วัด (KPI)	ผลที่คาดว่าจะได้รับ	หน่วยงาน รับผิดชอบ หลัก
				2566 (บาท)	2567 (บาท)	2568 (บาท)	2569 (บาท)	2570 (บาท)			
11	โครงการขุดดินเลนพร้อม เกลี่ยตบแต่งคลองข้าง วัดลักษณะาราม หมู่ที่ 7 ต.บ้านแหลม อ.บ้านแหลม จ.เพชรบุรี	เพื่อระบายน้ำท่วม ขังและป้องกันการ ตื้นเขิน	งานขุดดินเลนขนาดปากคลอง กว้างเฉลี่ย 2.00 – 3.00 เมตร ก้นคลองกว้างเฉลี่ย 1.50 – 2.50 เมตร ลึกเฉลี่ย 0.50 เมตร หรือ ตามสภาพพื้นที่ระยะทางยาว 150.00 เมตร	-	35,000	-	-	-	ปริมาณการลดลง ของน้ำท่วมขัง	ไม่เกิดภาวะ น้ำท่วมขัง	กองช่าง
12	โครงการขุดลอกแพรง หลักเพชร หมู่ที่ 7 ตำบล บ้านแหลม อำเภอบ้านแหลม จังหวัดเพชรบุรี	เพื่อป้องกันการกัด เซาะริมตลิ่ง	สภาพเดิมปากคลองกว้างเฉลี่ย 1.50 – 2.00 เมตร ก้นคลองกว้าง เฉลี่ย 1.00 – 1.50 เมตร ยาว 260.00 เมตร ขุดลอกใหม่ให้มี ขนาด ปากคลองกว้างเฉลี่ย 2.00 – 2.50 เมตร ก้นคลองกว้างเฉลี่ย 1.50 – 2.00 เมตร ลึกเฉลี่ย 0.60 เมตร หรือคิดเป็นปริมาณ ดินขุดไม่น้อยกว่า 312.00 ลูกบาศก์เมตร		12,000				ร้อยละ 80 ของ จำนวนคริวเรือน ได้ประโยชน์จาก โครงการดังกล่าว	ป้องกันการ กัดเซาะและ การพังทลาย ของดิน ตลอดจน การบุกรุก แนวที่ดิน	กองช่าง

๒ บัญชีโครงการพัฒนาท้องถิ่น

แบบ ผ.02

รายละเอียดโครงการพัฒนา

แผนพัฒนาท้องถิ่น (พ.ศ.2566 - 2570) ฉบับทบทวน ครั้งที่ 1/2567

เทศบาลตำบลบ้านแหลม

1.1 กลยุทธ์พัฒนาสภาพพื้นผิวจราจรให้ได้มาตรฐาน มีระบบระบายน้ำ ทางเท้า ไฟจราจร ไฟส่องสว่าง

(3) แผนงานการเกษตร

ที่	โครงการ	วัตถุประสงค์	เป้าหมาย (ผลผลิตของโครงการ)	งบประมาณและที่ผ่านมา					ตัวชี้วัด (KPI)	ผลที่คาดว่าจะได้รับ	หน่วยงาน รับผิดชอบหลัก
				2566 (บาท)	2567 (บาท)	2568 (บาท)	2569 (บาท)	2570 (บาท)			
13	โครงการขุดดินเลนพร้อมเกลี่ยตบแต่งคลองหลังปั้มน้ำมันหลักเพชร หมู่ที่ 7 ต.บ้านแหลม อ.บ้านแหลม จ.เพชรบุรี	เพื่อระบายน้ำท่วมขังและป้องกันการต้นเขิน	งานขุดดินเลนขนาดปากคลองกว้างเฉลี่ย 2.00 – 3.00 เมตร ก้นคลองกว้างเฉลี่ย 1.50 – 2.50 เมตร ลึกเฉลี่ย 0.50 เมตร หรือตามสภาพพื้นที่ ระยะทางยาว 160.00 เมตร	-	-	35,000	-	-	ปริมาณการลดลงของน้ำท่วมขัง	ไม่เกิดภาวะน้ำท่วมขัง	กองช่าง
รวม 13 โครงการ				188,000	1,527,000	458,000	-	-			

๒ บัญชีโครงการพัฒนาท้องถิ่น

แบบ ผ.02

รายละเอียดโครงการพัฒนา

แผนพัฒนาท้องถิ่น (พ.ศ.2566 - 2570) ฉบับทบทวน ครั้งที่ 1/2567

เทศบาลตำบลบ้านแหลม

1.2 กลยุทธ์ปรับปรุงภูมิทัศน์บริเวณสองข้างถนนและพื้นที่สำคัญ

(1) แผนงานการรักษาความสงบภายใน

ที่	โครงการ	วัตถุประสงค์	เป้าหมาย (ผลผลิตของ โครงการ)	งบประมาณและที่ผ่านมา					ตัวชี้วัด (KPI)	ผลที่คาดว่าจะได้รับ	หน่วยงาน รับผิดชอบ หลัก
				2566 (บาท)	2567 (บาท)	2568 (บาท)	2569 (บาท)	2570 (บาท)			
1	โครงการอบรมจัดระเบียบแผงลอย หาบเร่ เสน่ห์เมืองบ้านแหลม	- เพื่อให้ความรู้และสร้างความเข้าใจเกี่ยวกับข้อกำหนด ระเบียบและแนวทางปฏิบัติตามเทศบัญญัติและตามประกาศของเทศบาลตำบลบ้านแหลม - เพื่อสร้างความเป็นระเบียบเรียบร้อยในการตั้งวางสินค้าต่างๆ	- จัดกิจกรรมให้ความรู้และสร้างความเข้าใจแก่ผู้ประกอบการหาบเร่แผงลอยและผู้ประกอบการแปรรูปสินค้าประมง (ตากปลาตากหอย) ในเขตเทศบาล	15,000	-	-	-	-	-ร้อยละของผู้ประกอบการหาบเร่แผงลอยผู้ประกอบการแปรรูปสินค้าประมง (ตากปลาตากหอย) ที่เข้าร่วมกิจกรรม	- ผู้ประกอบการหาบเร่แผงลอย ผู้ประกอบการแปรรูปสินค้าประมง (ตากปลาตากหอย) ให้ความร่วมมือในการตั้งวางสินค้าไม่เกะกะกีดขวางทางจราจรหรือไม่รบกวนผิวจราจร	สำนักปลัดเทศบาล งานเทศกิจ
รวม 1 โครงการ				15,000	-	-	-	-			

ยุทธศาสตร์การพัฒนาเทศบาลตำบลบ้านแหลมที่ 2
การพัฒนาและส่งเสริมคุณภาพชีวิตของประชาชน

๒) บัญชีโครงการพัฒนาท้องถิ่น

รายละเอียดโครงการพัฒนา

แผนพัฒนาท้องถิ่น (พ.ศ.2566 - 2570) ฉบับทบทวน ครั้งที่ 1/2567

เทศบาลตำบลบ้านแหลม

- ก. ยุทธศาสตร์ชาติ 20 ปี ยุทธศาสตร์ที่ 3 ยุทธศาสตร์ชาติด้านการพัฒนาและเสริมสร้างศักยภาพทรัพยากรมนุษย์
- ข. แผนพัฒนาเศรษฐกิจและสังคมแห่งชาติฉบับที่ 13 หมวดหมายที่ 12 ไทยมีกำลังคนสมรรถนะสูงมุ่งเรียนรู้อย่างต่อเนื่องรองรับโจทย์การพัฒนาแห่งอนาคต
- ค. Sustainable Development Goals: SDGs เป้าหมายที่ 4 สร้างหลักประกันว่าทุกคนมีการศึกษาที่มีคุณภาพอย่างครอบคลุมและเท่าเทียม และสนับสนุนโอกาสในการเรียนรู้ตลอดชีวิต
- ง. ยุทธศาสตร์จังหวัดเพชรบุรี ยุทธศาสตร์ที่ 2 การเสริมสร้างความมั่นคง ความสงบเรียบร้อยด้วยต้นทุนทางสังคม ประชาชนพึ่งตนเองได้อย่างยั่งยืนด้วย
- จ. ยุทธศาสตร์การพัฒนาขององค์กรปกครองส่วนท้องถิ่นในเขตจังหวัดเพชรบุรี ยุทธศาสตร์ที่ 2 ด้านการส่งเสริม คุณภาพชีวิต
2. ยุทธศาสตร์การพัฒนาเทศบาลตำบลบ้านแหลมที่ 2 การพัฒนาและส่งเสริมคุณภาพชีวิตของประชาชน

2.1 กลยุทธ์การพัฒนาคนสู่สังคมแห่งการเรียนรู้ตลอดชีวิตอย่างยั่งยืน

(1) แผนงานบริหารงานทั่วไป

ที่	โครงการ	วัตถุประสงค์	เป้าหมาย (ผลผลิตของโครงการ)	งบประมาณและที่ผ่านมา					ตัวชี้วัด (KPI)	ผลที่คาดว่าจะได้รับ	หน่วยงาน รับผิดชอบ หลัก
				2566 (บาท)	2567 (บาท)	2568 (บาท)	2569 (บาท)	2570 (บาท)			
1	โครงการจัดงานรัฐพิธีวันเฉลิมพระชนมพรรษาพระบาทสมเด็จพระเจ้าอยู่หัวฯ	- เพื่อเฉลิมพระเกียรติและถวายพระพรชัยมงคลพระมหากษัตริย์คุณของพระองค์ท่านที่ทรงมีต่อพสกนิกรชาวไทย	- จัดงานรัฐพิธี จัดพิธีทางศาสนา จัดพิธีลงนามถวายพระพร จัดพิธีลงนามถวายพระพร จัดพิธีจุดเทียนถวายพระพรชัยมงคลและจัดงานเฉลิมฉลองในวันเฉลิมพระชนมพรรษาพระบาทสมเด็จพระเจ้าอยู่หัว	150,000	150,000	-	-	-	- ร้อยละของจำนวนผู้แทนครัวเรือนที่เข้าร่วมพิธี	- ชำราชการ พ่อค้า ประชาชน และภาคเอกชนได้แสดงออกร่วมกันถึงความสำนึกในพระมหากษัตริย์คุณของพระบาทสมเด็จพระเจ้าอยู่หัวฯ	สำนักปลัดเทศบาล งานธุรการ

๒ บัญชีโครงการพัฒนาท้องถิ่น

แบบ ผ.02

รายละเอียดโครงการพัฒนา
แผนพัฒนาท้องถิ่น (พ.ศ.2566 - 2570) ฉบับทบทวน ครั้งที่ 1/2567
เทศบาลตำบลบ้านแหลม

2.1 กลยุทธ์การพัฒนาคนสู่สังคมแห่งการเรียนรู้ตลอดชีวิตอย่างยั่งยืน
(1) แผนงานบริหารงานทั่วไป

ที่	โครงการ	วัตถุประสงค์	เป้าหมาย (ผลผลิตของโครงการ)	งบประมาณและที่ผ่านมา					ตัวชี้วัด (KPI)	ผลที่คาดว่าจะได้รับ	หน่วยงาน รับผิดชอบ หลัก
				2566 (บาท)	2567 (บาท)	2568 (บาท)	2569 (บาท)	2570 (บาท)			
2	โครงการจัดงานรัฐพิธีวันเฉลิมพระชนมพรรษาสมเด็จพระนางเจ้าสิริกิติ์ พระบรมราชินีนาถ พระบรมราชชนนีพันปีหลวง	- เพื่อเฉลิมพระเกียรติและถวายพระพรชัยมงคลพระบรมราชินีนาถ พระบรมราชชนนีพันปีหลวง - เพื่อน้อมรำลึกในพระมหากรุณาธิคุณของพระองค์ท่านที่ทรงมีต่อพสกนิกรชาวไทย	- จัดงานรัฐพิธี จัดพิธีทางศาสนา จัดพิธีลงนามถวายพระพร จัดพิธีลงนามถวายพระพร จัดพิธีจุดเทียนถวายพระพรชัยมงคลและจัดงานเฉลิมฉลองในวันเฉลิมพระชนมพรรษาสมเด็จพระนางเจ้าสิริกิติ์ พระบรมราชินีนาถ พระบรมราชชนนีพันปีหลวง	80,000	80,000	-	-	-	-ร้อยละของจำนวนผู้แทนครัวเรือนที่เข้าร่วมพิธี	- เข้าร่วมการ พ่อค้า ประชาชน และภาคเอกชนได้แสดงออก ร่วมกันถึงความสำคัญในพระมหากรุณาธิคุณของสมเด็จพระนางเจ้าสิริกิติ์ พระบรมราชินีนาถพระบรมราชชนนีพันปีหลวง	สำนักปลัดเทศบาล งานธุรการ

๒ บัญชีโครงการพัฒนาท้องถิ่น

แบบ ผ.02

รายละเอียดโครงการพัฒนา
แผนพัฒนาท้องถิ่น (พ.ศ.2566 - 2570) ฉบับทบทวน ครั้งที่ 1/2567
เทศบาลตำบลบ้านแหลม

2.1 กลยุทธ์การพัฒนาคนสู่สังคมแห่งการเรียนรู้ตลอดชีวิตอย่างยั่งยืน
(1) แผนงานบริหารงานทั่วไป

ที่	โครงการ	วัตถุประสงค์	เป้าหมาย (ผลผลิตของโครงการ)	งบประมาณและที่ผ่านมา					ตัวชี้วัด (KPI)	ผลที่คาดว่าจะได้รับ	หน่วยงาน รับผิดชอบ หลัก
				2566 (บาท)	2567 (บาท)	2568 (บาท)	2569 (บาท)	2570 (บาท)			
3	โครงการจัดงานรัฐพิธีวันเฉลิมพระชนมพรรษาสมเด็จพระนางเจ้าฯ พระบรมราชินี	- เพื่อเฉลิมพระเกียรติและถวายพระพรชัยมงคล - เพื่อน้อมรำลึกในพระมหากรุณาธิคุณของพระองค์ท่านที่ทรงมีต่อพสกนิกรชาวไทย	- จัดงานรัฐพิธี จัดพิธีทางศาสนา จัดพิธีลงนามถวายพระพร จัดพิธีลงนามถวายพระพรจัดพิธีจุดเทียนถวายพระพรชัยมงคลและจัดงานเฉลิมฉลองในวันเฉลิมพระชนมพรรษาสมเด็จพระนางเจ้าฯ พระบรมราชินี	100,000	100,000	-	-	-	- ร้อย ละ ของ จำนวน ผู้ แทน คราวเรือนที่เข้าร่วมพิธี	- ชำราชการ พ่อค้า ประชาชน และ ภาคเอกชนได้แสดงออก ร่วมกันถึงความสำนึกในพระมหากรุณาธิคุณของสมเด็จพระนางเจ้าฯ พระบรมราชินี	สำนักปลัดเทศบาล งานธุรการ

๒ บัญชีโครงการพัฒนาท้องถิ่น

แบบ ผ.02

รายละเอียดโครงการพัฒนา
แผนพัฒนาท้องถิ่น (พ.ศ.2566 - 2570) ฉบับทบทวน ครั้งที่ 1/2567
เทศบาลตำบลบ้านแหลม

2.1 กลยุทธ์การพัฒนาคนสู่สังคมแห่งการเรียนรู้ตลอดชีวิตอย่างยั่งยืน
(1) แผนงานบริหารงานทั่วไป

ที่	โครงการ	วัตถุประสงค์	เป้าหมาย (ผลผลิตของโครงการ)	งบประมาณและที่ผ่านมา					ตัวชี้วัด (KPI)	ผลที่คาดว่าจะได้รับ	หน่วยงาน รับผิดชอบ หลัก
				2566 (บาท)	2567 (บาท)	2568 (บาท)	2569 (บาท)	2570 (บาท)			
4	โครงการจัดกิจกรรมวันสำคัญของชาติของจังหวัด และอำเภอ	- เพื่อกระตุ้นจิตสำนึกของประชาชนให้รักและหวงแหน เทิดทูนสถาบันชาติ สถาบันศาสนาและสถาบันพระมหากษัตริย์	- จัดกิจกรรมตามแนวทางนโยบายรัฐบาล นโยบายจังหวัด นโยบายอำเภอในวาระสำคัญ หรือในสภาวะการณ์ต่างๆ	30,000	30,000	-	-	-	- ร้อยละของจำนวนผู้แทนครัวเรือนที่เข้าร่วมกิจกรรม	- ประชาชนตระหนักและรับรู้ถึงความสำคัญของสถาบันชาติ สถาบันศาสนาและสถาบันพระมหากษัตริย์พร้อมแสดงออกในการร่วมกันปกป้อง	สำนักปลัดเทศบาล งานธุรการ
5	โครงการเข้าวัดทำบุญน้อมรำลึกในพระมหากษัตริย์คุณพระบาทสมเด็จพระบรมชนกาธิเบศร มหาภูมิพลอดุลยเดชมหาราช บรมนาถบพิตร	- เพื่อเทิดพระเกียรติและถวายเป็นพระราชกุศล - เพื่อน้อมรำลึกในพระมหากรุณาธิคุณของพระองค์ท่าน - เพื่อสร้างจิตสำนึกให้แก่บุคลากรของเทศบาลในการบำเพ็ญประโยชน์เพื่อส่วนรวมตามรอยพ่อ	- จัดพิธีทำบุญทางศาสนา วัดในเขตเทศบาลและทำกิจกรรมสาธารณะประโยชน์ร่วมกันระหว่างบุคลากรของเทศบาลกับประชาชนในวันที่ 5 ธันวาคม ของทุกปี	10,000	10,000	-	-	-	- ร้อยละของบุคลากรของเทศบาลที่แสดงเจตนารมณ์เข้าร่วมกิจกรรม	- บุคลากรของเทศบาลเกิดการเรียนรู้และเข้าใจในการประพฤติปฏิบัติตนให้เป็นประโยชน์ต่อส่วนรวม	สำนักปลัดเทศบาล งานธุรการ

๒ บัญชีโครงการพัฒนาท้องถิ่น

แบบ ผ.02

รายละเอียดโครงการพัฒนา
แผนพัฒนาท้องถิ่น (พ.ศ.2566 - 2570) ฉบับทบทวน ครั้งที่ 1/2567
เทศบาลตำบลบ้านแหลม

2.1 กลยุทธ์การพัฒนาคนสู่สังคมแห่งการเรียนรู้ตลอดชีวิตอย่างยั่งยืน

(1) แผนงานบริหารงานทั่วไป

ที่	โครงการ	วัตถุประสงค์	เป้าหมาย (ผลผลิตของโครงการ)	งบประมาณและที่ผ่านมา					ตัวชี้วัด (KPI)	ผลที่คาดว่าจะได้รับ	หน่วยงาน รับผิดชอบ หลัก
				2566 (บาท)	2567 (บาท)	2568 (บาท)	2569 (บาท)	2570 (บาท)			
6	โครงการกฎหมายที่ชาวบ้าน ควรรู้	- เพื่อเสริมสร้าง ความรู้ความเข้าใจ เกี่ยวกับกฎหมาย เบื้องต้นที่ประชาชน ควรจะต้องรับรู้ - เพื่อป้องกันการ กระทำที่ผิดกฎหมาย อันเนื่องจากการขาด ความรู้ความเข้าใจใน ข้อกฎหมาย	- จัดกิจกรรมอบรมให้ ความรู้แก่ประชาชนที่สนใจ จำนวน 50 คน - เผยแพร่ความรู้กฎหมายที่ จัดอบรมทางช่องทางสื่อสาร ต่างๆ ของเทศบาลให้ ประชาชนในเขตเทศบาลที่ ไม่ได้เข้าร่วมอบรมมีโอกาส รับทราบด้วย	10,000	10,000	10,000	10,000	10,000	- ร้อยละของจำนวน ประชาชน ที่เข้าร่วม อบรม เทียบกับจำนวน เป้าหมาย	- ประชาชนใน เขตเทศบาลมี โอกาสและช่อง ทางที่จะได้รับ ความรู้ความ เข้าใจเกี่ยวกับ กฎหมายที่ควรรู้	สำนักปลัด เทศบาล งานนิติการ
	รวม 6 โครงการ			380,000	380,000	10,000	10,000	10,000			

๒ บัญชีโครงการพัฒนาท้องถิ่น

แบบ ผ.02

รายละเอียดโครงการพัฒนา
แผนพัฒนาท้องถิ่น (พ.ศ.2566 - 2570) ฉบับทบทวน ครั้งที่ 1/2567
เทศบาลตำบลบ้านแหลม
(สำหรับอุดหนุน อปท.ส่วนราชการ รัฐวิสาหกิจ องค์กรประชาชน)

2.1 กลยุทธ์การพัฒนาคณะผู้สังคมแห่งการเรียนรู้ตลอดชีวิตอย่างยั่งยืน

(1) แผนงานบริหารงานทั่วไป

ที่	โครงการ	วัตถุประสงค์	เป้าหมาย (ผลผลิตของโครงการ)	งบประมาณและที่ผ่านมา					ตัวชี้วัด (KPI)	ผลที่คาดว่าจะได้รับ	หน่วยงาน รับผิดชอบหลัก	หน่วยงานที่ ขอรับเงิน อุดหนุน
				2566 (บาท)	2567 (บาท)	2568 (บาท)	2569 (บาท)	2570 (บาท)				
1	โครงการกิจกรรมวันต่อต้านยาเสพติด	-เพื่อสร้างจิตสำนึกการมีส่วนร่วมของทุกภาคส่วนในการต่อต้านยาเสพติด	-สนับสนุนงบประมาณการจัดกิจกรรมเดินรณรงค์ต่อต้านยาเสพติดของทุกภาคส่วน จำนวน 1,010 คน การกล่าวคำปฏิญาณตนไม่ยุ่งเกี่ยวกับยาเสพติด การจัดนิทรรศการเนื่องในโอกาสวันต่อต้านยาเสพติดโลก (วันที่ 26 มิ.ย.)	9,000	9,000	9,000	9,000	9,000	-ร้อยละของผู้เข้าร่วมกิจกรรมเทียบกับเป้าหมาย	-สามารถกระตุ้นเสริมสร้างชุมชนให้ดำรงความเข้มแข็งเพื่อเอาชนะยาเสพติดอย่างยั่งยืน	สำนักปลัดฯ	อำเภอบ้านแหลม (ศูนย์ปฏิบัติการป้องกันและปราบปรามยาเสพติดอำเภอบ้านแหลม)
2	โครงการอบรมเสริมสร้างความเข้มแข็งระดับหมู่บ้านตำบล เพื่อป้องกันและแก้ไขปัญหายาเสพติดอำเภอบ้านแหลม	- เพื่อฝึกอบรมเจ้าหน้าที่ ชุดตำบลเข้มแข็ง ตั้งจุดตรวจอย่างน้อยเดือนละ 1 ครั้ง	- สนับสนุนงบประมาณจัดอบรมเสริมสร้างความเข้มแข็งระดับหมู่บ้านตำบล จำนวน 10 ตำบล 73 หมู่บ้านๆ ละ 12 คน	15,000	15,000	-	-	-	- ร้อยละของผู้เข้ารับการอบรมเทียบกับกลุ่มเป้าหมาย	- หมู่บ้าน/ชุมชนมีการพัฒนาและสามารถสร้างความเข้มแข็งในการป้องกันและแก้ไขปัญหายาเสพติด	สำนักปลัดเทศบาล	อำเภอบ้านแหลม (ศูนย์ปฏิบัติการป้องกันและปราบปรามยาเสพติดอำเภอบ้านแหลม)

๒ บัญชีโครงการพัฒนาท้องถิ่น

แบบ ผ.02

รายละเอียดโครงการพัฒนา
แผนพัฒนาท้องถิ่น (พ.ศ.2566 - 2570) ฉบับทบทวน ครั้งที่ 1/2567
เทศบาลตำบลบ้านแหลม
(สำหรับอุดหนุน อปท.ส่วนราชการ รัฐวิสาหกิจ องค์กรประชาชน)

2.1 กลยุทธ์การพัฒนาคนสู่สังคมแห่งการเรียนรู้ตลอดชีวิตอย่างยั่งยืน

(1) แผนงานบริหารงานทั่วไป

ที่	โครงการ	วัตถุประสงค์	เป้าหมาย (ผลผลิตของโครงการ)	งบประมาณและที่ผ่านมา					ตัวชี้วัด (KPI)	ผลที่คาดว่าจะได้รับ	หน่วยงาน รับผิดชอบหลัก	หน่วยงานที่ ขอรับเงิน อุดหนุน
				2566 (บาท)	2567 (บาท)	2568 (บาท)	2569 (บาท)	2570 (บาท)				
3	โครงการจัดระเบียบ สังคมแบบบูรณา การ	-เพื่อควบคุม พื้นที่เสี่ยงและ ป้องกันแหล่ง แพร่ระบาดของ ของยาเสพติด	-สนับสนุนงบประมาณ เป็นค่าจัดซื้อชุดตรวจ สารเสพติด รวมจำนวน 1,100 ชุด และจัดทำ ป้ายประชาสัมพันธ์แจ้ง เบาะแส จำนวน 10 แผ่น	7,000	7,000	-	-	-	-จัดซื้อชุดตรวจ สาร เสพติดและจัดทำป้าย ประชาสัมพันธ์แจ้ง เบาะแส ได้ ตาม เป้าหมาย	-ผู้ประสานพลังแผ่นดิน ระดับหมู่บ้านมีความรู้ เพิ่มเติมในการดำเนิน การ สร้างหมู่บ้าน/ชุมชน เข้มแข็งอย่างยั่งยืนและมี ทักษะเพิ่มขึ้นในการ RE- X-RAY ข้อมูลผู้ค้าผู้เสพ ผู้ ติดยาเสพติด	สำนัก ปลัดฯ	อำเภอ บ้านแหลม (ศูนย์ปฏิบัติ การป้องกันและ ปราบปรามยา เสพติด อำเภอ บ้านแหลม)
4	โครงการศูนย์ ปฏิบัติการร่วมใน การช่วยเหลือ ประชาชนของ องค์กรปกครอง ส่วนท้องถิ่น	- เพื่อให้มี สถานที่กลาง ในการประสานการ ช่วยเหลือ ประชาชน	- ปัญหาความต้องการ ของประชาชนในเขต อำเภอ ได้รับการศึกษา ปัญหาความเดือดร้อน และนำมาหาแนวทาง การแก้ไขปัญหา	15,000	15,000	15,000	15,000	15,000	- ร้อย ละ ของ ประชาชนที่ได้รับ ความช่วยเหลือ	- เป็นศูนย์กลางในการ รวบรวมปัญหาความ ต้องการของประชาชน	สำนักปลัด เทศบาล	ศูนย์ช่วยเหลือ ประชาชน อำเภอ บ้านแหลม

๒ บัญชีโครงการพัฒนาท้องถิ่น

รายละเอียดโครงการพัฒนา
แผนพัฒนาท้องถิ่น (พ.ศ.2566 - 2570) ฉบับทบทวน ครั้งที่ 1/2567
เทศบาลตำบลบ้านแหลม
(สำหรับอุดหนุน อปท.ส่วนราชการ รัฐวิสาหกิจ องค์กรประชาชน)

2.1 กลยุทธ์การพัฒนาคณะผู้สังคมแห่งการเรียนรู้ตลอดชีวิตอย่างยั่งยืน

(1) แผนงานบริหารงานทั่วไป

ที่	โครงการ	วัตถุประสงค์	เป้าหมาย (ผลผลิตของโครงการ)	งบประมาณและที่ผ่านมา					ตัวชี้วัด (KPI)	ผลที่คาดว่าจะได้รับ	หน่วยงาน รับผิดชอบหลัก	หน่วยงานที่ ขอรับเงิน อุดหนุน
				2566 (บาท)	2567 (บาท)	2568 (บาท)	2569 (บาท)	2570 (บาท)				
5	โครงการจัดกิจกรรมเนื่องในวันคล้ายวันสวรรคตพระบาทสมเด็จพระบรมชนกาธิเบศร มหาภูมิพลอดุลยเดชมหาราช บรมนาถบพิตร “วันนวมินทรมหาราช” 13 ตุลาคม	- เพื่อเป็นการแสดงความจงรักภักดีและสำนึกในพระมหากรุณาธิคุณที่ได้ทรงปฏิบัติพระราชกรณียกิจนานัปการเพื่อประโยชน์สุขแห่งอาณาประชาราษฎร์ และจัดกิจกรรมตามโครงการด้วยความเรียบร้อย และสมพระเกียรติ	- จัดงานรัฐพิธี จัดพิธีทางศาสนา จัดกิจกรรมตามรูปแบบที่กำหนด จัดประชุมรูปแบบการจัดกิจกรรมเฉลิมพระเกียรติให้เป็นไปอย่างสมพระเกียรติ	-	-	4,000	4,000	4,000	- ร้อยละของจำนวนผู้แทนครัวเรือนที่เข้าร่วมพิธี	ข้าราชการ พ่อค้า ประชาชน และภาคเอกชนได้แสดงออกร่วมกันถึงความสำนึกในพระมหากรุณาธิคุณของพระบาทสมเด็จพระเจ้าอยู่หัวฯ	สำนักปลัดฯ	อำเภอบ้านแหลม

๒ บัญชีโครงการพัฒนาท้องถิ่น

รายละเอียดโครงการพัฒนา
แผนพัฒนาท้องถิ่น (พ.ศ.2566 - 2570) ฉบับทบทวน ครั้งที่ 1/2567
เทศบาลตำบลบ้านแหลม
(สำหรับอุดหนุน อปท.ส่วนราชการ รัฐวิสาหกิจ องค์กรประชาชน)

2.1 กลยุทธ์การพัฒนาคณะผู้สังคมแห่งการเรียนรู้ตลอดชีวิตอย่างยั่งยืน

(1) แผนงานบริหารงานทั่วไป

ที่	โครงการ	วัตถุประสงค์	เป้าหมาย (ผลผลิตของโครงการ)	งบประมาณและที่ผ่านมา					ตัวชี้วัด (KPI)	ผลที่คาดว่าจะได้รับ	หน่วยงาน รับผิดชอบหลัก	หน่วยงานที่ ขอรับเงิน อุดหนุน
				2566 (บาท)	2567 (บาท)	2568 (บาท)	2569 (บาท)	2570 (บาท)				
6	โครงการจัดกิจกรรมเนื่องในวันคล้ายวันพระบรมราชสมภพ พระบาทสมเด็จพระบรมชนกาธิเบศร มหาภูมิพลอดุลยเดชมหาราช บรมนาถบพิตร วันชาติ และวันพ่อแห่งชาติ 5 ธันวาคม	- เพื่อเป็นการแสดงความจงรักภักดีและสำนึกในพระมหากรุณาธิคุณของพระบาทสมเด็จพระบรมชนกาธิเบศร มหาภูมิพลอดุลยเดชมหาราช บรมนาถบพิตร - เพื่อประโยชน์สุขแห่งอาณาประชาราษฎร์ และจัดกิจกรรมตามโครงการด้วยความเรียบร้อย และสมพระเกียรติ	- จัดงาน รัฐพิธี จัดกิจกรรมแสดงความจงรักภักดี และสำนึกในพระมหากรุณาธิคุณของพระบาทสมเด็จพระบรมชนกาธิเบศร มหาภูมิพลอดุลยเดชมหาราช บรมนาถบพิตร	-	-	4,000	4,000	4,000	-ร้อยละของจำนวนผู้แทนครัวเรือนที่เข้าร่วมพิธี	- เข้าร่วมพิธี ประชาชนและภาคเอกชนได้แสดงความจงรักภักดี และสำนึกในพระมหากรุณาธิคุณของพระบาทสมเด็จพระบรมชนกาธิเบศร มหาภูมิพลอดุลยเดชมหาราช บรมนาถบพิตร	สำนักปลัดเทศบาล	อำเภอบ้านแหลม

๒ บัญชีโครงการพัฒนาท้องถิ่น

รายละเอียดโครงการพัฒนา
แผนพัฒนาท้องถิ่น (พ.ศ.2566 - 2570) ฉบับทบทวน ครั้งที่ 1/2567
เทศบาลตำบลบ้านแหลม
(สำหรับอุดหนุน อปท.ส่วนราชการ รัฐวิสาหกิจ องค์กรประชาชน)

2.1 กลยุทธ์การพัฒนาคณะผู้สังคมแห่งการเรียนรู้ตลอดชีวิตอย่างยั่งยืน

(1) แผนงานบริหารงานทั่วไป

ที่	โครงการ	วัตถุประสงค์	เป้าหมาย (ผลผลิตของโครงการ)	งบประมาณและที่ผ่านมา					ตัวชี้วัด (KPI)	ผลที่คาดว่าจะได้รับ	หน่วยงาน รับผิดชอบหลัก	หน่วยงานที่ ขอรับเงิน อุดหนุน
				2566 (บาท)	2567 (บาท)	2568 (บาท)	2569 (บาท)	2570 (บาท)				
7	โครงการจัดกิจกรรมเฉลิมพระเกียรติ สมเด็จพระนางเจ้าสุทิดา พัชรสุธาพิมลลักษณ พระบรมราชินี เนื่องในวันเฉลิมพระชนมพรรษา 3 มิถุนายน	- เพื่อเฉลิมพระเกียรติและถวายพระพรชัยมงคลพระบรมราชินี - เพื่อน้อมรำลึกในพระมหากรุณาธิคุณของพระองค์ท่านที่ทรงมีต่อพสกนิกรชาวไทย	- จัดงาน รัฐพิธี จัดกิจกรรมแสดงความจงรักภักดี และสำนึกในพระมหากรุณาธิคุณของสมเด็จพระนางเจ้าสุทิดา พัชรสุธาพิมลลักษณ พระบรมราชินีเนื่องในวันเฉลิมพระชนมพรรษา 3 มิถุนายน	-	-	4,000	4,000	4,000	-ร้อยละของจำนวนผู้แทนครัวเรือนที่เข้าร่วมพิธี	- เข้าร่วมพิธี ประชาชน และภาคเอกชน ได้แสดงออกร่วมกันถึงความสำนึกในพระมหากรุณาธิคุณของสมเด็จพระนางเจ้าสุทิดา พัชรสุธาพิมลลักษณ พระบรมราชินี	สำนักปลัดเทศบาล งานธุรการ	อำเภอ บ้านแหลม

๒ บัญชีโครงการพัฒนาท้องถิ่น

แบบ ผ.02

รายละเอียดโครงการพัฒนา
แผนพัฒนาท้องถิ่น (พ.ศ.2566 - 2570) ฉบับทบทวน ครั้งที่ 1/2567
เทศบาลตำบลบ้านแหลม
(สำหรับอุดหนุน อปท.ส่วนราชการ รัฐวิสาหกิจ องค์กรประชาชน)

2.1 กลยุทธ์การพัฒนาคณะผู้สังคมแห่งการเรียนรู้ตลอดชีวิตอย่างยั่งยืน

(1) แผนงานบริหารงานทั่วไป

ที่	โครงการ	วัตถุประสงค์	เป้าหมาย (ผลผลิตของโครงการ)	งบประมาณและที่ผ่านมา					ตัวชี้วัด (KPI)	ผลที่คาดว่าจะได้รับ	หน่วยงาน รับผิดชอบหลัก	หน่วยงานที่ ขอรับเงิน อุดหนุน
				2566 (บาท)	2567 (บาท)	2568 (บาท)	2569 (บาท)	2570 (บาท)				
8	โครงการจัดกิจกรรมเฉลิมพระเกียรติสมเด็จพระนางเจ้าสิริกิติ์ พระบรมราชินีนาถ พระบรมราชชนนีพันปีหลวง เนื่องโอกาสวันเฉลิมพระชนมพรรษา 12 สิงหาคม	- เพื่อเฉลิมพระเกียรติและถวายพระพรชัยมงคลพระบรมราชินีนาถ พระบรมราชชนนีพันปีหลวง - เพื่อน้อมรำลึกในพระมหากรุณาธิคุณของพระองค์ท่านที่ทรงมีต่อพสกนิกรชาวไทย	- จัดงาน รัฐพิธี จัดกิจกรรมแสดงความจงรักภักดี และสำนึกในพระมหากรุณาธิคุณของสมเด็จพระนางเจ้าสิริกิติ์ พระบรมราชชนนีพันปีหลวง เนื่องโอกาสวันเฉลิมพระชนมพรรษา 12 สิงหาคม	-	-	4,000	4,000	4,000	-ร้อยละของจำนวนผู้แทนครัวเรือนที่เข้าร่วมพิธี	- เข้าร่วมการ พ่อค้าประชาชนและภาคเอกชนได้แสดงออก ร่วมกันถึงความสำนึกในพระมหากรุณาธิคุณของสมเด็จพระนางเจ้าสิริกิติ์ พระบรมราชินีนาถ พระบรมราชชนนีพันปีหลวง	สำนักปลัดเทศบาล งานธุรการ	อำเภอ บ้านแหลม

๒ บัญชีโครงการพัฒนาท้องถิ่น

แบบ ผ.02

รายละเอียดโครงการพัฒนา
แผนพัฒนาท้องถิ่น (พ.ศ.2566 - 2570) ฉบับทบทวน ครั้งที่ 1/2567
เทศบาลตำบลบ้านแหลม
(สำหรับอุดหนุน อปท.ส่วนราชการ รัฐวิสาหกิจ องค์กรประชาชน)

2.1 กลยุทธ์การพัฒนาคณะผู้สังคมแห่งการเรียนรู้ตลอดชีวิตอย่างยั่งยืน

(1) แผนงานบริหารงานทั่วไป

ที่	โครงการ	วัตถุประสงค์	เป้าหมาย (ผลผลิตของโครงการ)	งบประมาณและที่ผ่านมา					ตัวชี้วัด (KPI)	ผลที่คาดว่าจะได้รับ	หน่วยงาน รับผิดชอบหลัก	หน่วยงานที่ ขอรับเงิน อุดหนุน
				2566 (บาท)	2567 (บาท)	2568 (บาท)	2569 (บาท)	2570 (บาท)				
9	โครงการจัดกิจกรรมเฉลิมพระเกียรติพระบาทสมเด็จพระเจ้าอยู่หัว เนื่องในโอกาสวันเฉลิมพระชนมพรรษา 28 กรกฎาคม	- เพื่อเฉลิมพระเกียรติและถวายพระพรชัยมงคล - เพื่อน้อมรำลึกในพระมหากรุณาธิคุณของพระองค์ท่านที่ทรงมีต่อพสกนิกรชาวไทย	- จัดงาน รัฐพิธี จัดกิจกรรมแสดงความจงรักภักดี และสำนึกในพระมหากรุณาธิคุณของพระเกียรติพระบาทสมเด็จพระเจ้าอยู่หัว เนื่องในโอกาสวันเฉลิมพระชนมพรรษา 28กรกฎาคม	-	-	4,000	4,000	4,000	-ร้อยละของจำนวนผู้แทนครัวเรือนที่เข้าร่วมพิธี	- เข้าร่วมการ พ่อค้าประชาชนและภาคเอกชนได้แสดงออก ร่วมกันถึงความสำนึกในพระมหากรุณาธิคุณของพระเกียรติพระบาทสมเด็จพระเจ้าอยู่หัว	สำนักปลัดเทศบาล งานธุรการ	อำเภอ บ้านแหลม

๒ บัญชีโครงการพัฒนาท้องถิ่น

แบบ ผ.02

รายละเอียดโครงการพัฒนา
แผนพัฒนาท้องถิ่น (พ.ศ.2566 - 2570) ฉบับทบทวน ครั้งที่ 1/2567
เทศบาลตำบลบ้านแหลม
(สำหรับอุดหนุน อปท.ส่วนราชการ รัฐวิสาหกิจ องค์กรประชาชน)

2.1 กลยุทธ์การพัฒนาคณะผู้สังคมแห่งการเรียนรู้ตลอดชีวิตอย่างยั่งยืน

(1) แผนงานบริหารงานทั่วไป

ที่	โครงการ	วัตถุประสงค์	เป้าหมาย (ผลผลิตของ โครงการ)	งบประมาณและที่ผ่านมา					ตัวชี้วัด (KPI)	ผลที่คาดว่าจะ ได้รับ	หน่วยงาน รับผิดชอบหลัก	หน่วยงานที่ ขอรับเงิน อุดหนุน
				2566 (บาท)	2567 (บาท)	2568 (บาท)	2569 (บาท)	2570 (บาท)				
10	โครงการสนับสนุนการ รณรงค์ป้องกันและแก้ไข ปัญหาเสพติด TO BE NUMBER ONE อำเภอ บ้านแหลม	- เพื่อสร้างกระแส กระตุ้นการดำเนินงาน ด้านการป้องกันและ แก้ไขปัญหาเสพติด - เพื่อเผยแพร่ความรู้ เกี่ยวกับยาเสพติดใน กลุ่มเยาวชนและ ประชาชนทั่วไป - เพื่อส่งเสริม สนับสนุนให้เยาวชน และชุมชนมีการจัด กิจกรรมพัฒนา พฤติกรรมในการ ป้องกันและแก้ไข ปัญหาเสพติด	-สนับสนุนงบประมาณ การรณรงค์ป้องกัน และแก้ไขปัญห ยาเสพติด TO BE NUMBER ONEอำเภอ บ้านแหลม	-	-	17,000	17,000	17,000	-ร้อยละของ ผู้เข้าร่วม กิจกรรมเทียบ กับเป้าหมาย	- เยาวชน ประชาชน ในชุมชน หน่วยงานรัฐ ภาคเอกชน ได้เข้าร่วม โครงการ	สำนัก ปลัดฯ	อำเภอ บ้านแหลม
รวม 10 โครงการ				46,000	46,000	61,000	61,000	61,000				

๒ บัญชีโครงการพัฒนาท้องถิ่น

แบบ ผ.02

รายละเอียดโครงการพัฒนา
แผนพัฒนาท้องถิ่น (พ.ศ.2566 - 2570) ฉบับทบทวน ครั้งที่ 1/2567
เทศบาลตำบลบ้านแหลม

2.2 กลยุทธ์การเสริมสร้างและพัฒนาสุขภาพของประชาชน

(1) แผนงานสาธารณสุข

ที่	โครงการ	วัตถุประสงค์	เป้าหมาย (ผลผลิตของโครงการ)	งบประมาณและที่ผ่านมา					ตัวชี้วัด (KPI)	ผลที่คาดว่าจะได้รับ	หน่วยงาน รับผิดชอบ หลัก
				2566 (บาท)	2567 (บาท)	2568 (บาท)	2569 (บาท)	2570 (บาท)			
1	โครงการฝึกอบรมและศึกษาดูงานชมรมผู้สูงอายุเทศบาลตำบลบ้านแหลม	1.เพื่อให้ผู้สูงอายุได้รับการพัฒนาและดูแลแบบองค์รวม 2.เพื่อให้สังคมตระหนักในคุณค่าและความสำคัญของผู้สูงอายุ 3.เพื่อให้ผู้สูงอายุได้รับการพัฒนาความรู้ในการดูแลสุขภาพของตนเอง	1.จัดอบรมให้ความรู้จำนวน 1 ครั้ง 2.จัดกิจกรรมศึกษาดูงานแลกเปลี่ยนเรียนรู้จำนวน 1 ครั้ง	-	-	250,000	250,000	250,000	ร้อยละของผู้สูงอายุที่เข้าร่วมกิจกรรมเมื่อเทียบกับจำนวนเป้าหมาย	1.ผู้สูงอายุมีสุขภาพกายและสุขภาพจิตที่ดี 2.ผู้สูงอายุดูแลสุขภาพเบื้องต้นของตนเองได้ 3.ผู้สูงอายุที่ติดบ้านเข้าร่วมชมรมฯ เพิ่มขึ้น	กอง สาธารณสุขฯ

๒ บัญชีโครงการพัฒนาท้องถิ่น

แบบ ผ.02

รายละเอียดโครงการพัฒนา
แผนพัฒนาท้องถิ่น (พ.ศ.2566 - 2570) ฉบับทบทวน ครั้งที่ 1/2567
เทศบาลตำบลบ้านแหลม

2.2 กลยุทธ์การเสริมสร้างและพัฒนาสุขภาพของประชาชน

(1) แผนงานสาธารณสุข

ที่	โครงการ	วัตถุประสงค์	เป้าหมาย (ผลผลิตของโครงการ)	งบประมาณและที่ผ่านมา					ตัวชี้วัด (KPI)	ผลที่คาดว่าจะได้รับ	หน่วยงาน รับผิดชอบ หลัก
				2566 (บาท)	2567 (บาท)	2568 (บาท)	2569 (บาท)	2570 (บาท)			
2	โครงการฝึกอบรมและพัฒนาศักยภาพแกนนำสุขภาพชุมชน	เพื่อให้แกนนำด้านสุขภาพมีความรู้ ทักษะและนำไปประยุกต์ใช้ในการบริการด้านสาธารณสุขเชิงรุก	1. จัดอบรมเชิงปฏิบัติการเพื่อพัฒนาศักยภาพแกนนำสุขภาพชุมชน จำนวน 1 ครั้ง 2. ศึกษาดูงาน จำนวน 1 ครั้ง	30,000	30,000	200,000	400,000	400,000	ร้อยละของจำนวนแกนนำที่เข้าร่วมกิจกรรมเมื่อเทียบกับเป้าหมาย	1.แกนนำฯ มีความรู้สามารถเป็นที่ปรึกษาสุขภาพเบื้องต้นให้กับประชาชนได้ 2.แกนนำฯ สามารถถ่ายทอดความรู้ที่ได้รับสู่ประชาชนในชุมชน 3.แกนนำฯ สามารถประชาสัมพันธ์ข่าวสารข้อมูลทางด้านสาธารณสุขสู่ชุมชนได้ 4.แกนนำสามารถนำความรู้ที่ได้รับจากการศึกษาดูงานมาใช้ประโยชน์กับพื้นที่ได้	กองสาธารณสุข

๒ บัญชีโครงการพัฒนาท้องถิ่น

รายละเอียดโครงการพัฒนา
แผนพัฒนาท้องถิ่น (พ.ศ.2566 - 2570) ฉบับทบทวน ครั้งที่ 1/2567
เทศบาลตำบลบ้านแหลม

2.2 กลยุทธ์การเสริมสร้างและพัฒนาสุขภาพของประชาชน

(1) แผนงานสาธารณสุข

ที่	โครงการ	วัตถุประสงค์	เป้าหมาย (ผลผลิตของโครงการ)	งบประมาณและที่ผ่านมา					ตัวชี้วัด (KPI)	ผลที่คาดว่าจะได้รับ	หน่วยงาน รับผิดชอบ หลัก
				2566 (บาท)	2567 (บาท)	2568 (บาท)	2569 (บาท)	2570 (บาท)			
3	โครงการเฝ้าระวัง คุณภาพน้ำประปา และน้ำตู้หยอด เหรียญอัตโนมัติ	เพื่อให้ประชาชนมีน้ำ ดื่มที่สะอาดปลอดภัย ต่อสุขภาพ	1.ตรวจสอบคุณภาพ น้ำประปาตามเกณฑ์ มาตรฐานน้ำประปาดื่ม ได้ หรือ ตรวจสอบ คุณภาพน้ำตู้หยอด เหรียญตามเกณฑ์ มาตรฐานทางด้านเคมี จำนวน 1 ครั้งต่อปี 2.ตรวจสอบคุณภาพ น้ำประปาด้วยชุด ทดสอบภาคสนาม จำนวน 3 ครั้งต่อปี 3.ตรวจสอบคุณภาพน้ำ ตู้หยอดเหรียญอัตโนมัติ จำนวน 3 ครั้ง ต่อปี	22,000	22,000	22,000	25,000	25,000	1. ร้อยละของชุมชน ในเขตเทศบาลที่ ได้รับการตรวจสอบ เฝ้าระวังด้าน คุณภาพน้ำประปา 2.ร้อยละของจำนวน ตู้หยอดเหรียญ อัตโนมัติในเขต เทศบาลที่ได้รับการ ตรวจสอบคุณภาพ น้ำ	ประชาชนได้ดื่มน้ำ ที่สะอาดปลอดภัย ต่อสุขภาพ	กอง สาธารณสุขฯ

๒ บัญชีโครงการพัฒนาท้องถิ่น

แบบ ผ.02

รายละเอียดโครงการพัฒนา
แผนพัฒนาท้องถิ่น (พ.ศ.2566 - 2570) ฉบับทบทวน ครั้งที่ 1/2567
เทศบาลตำบลบ้านแหลม

2.2 กลยุทธ์การเสริมสร้างและพัฒนาสุขภาพของประชาชน

(1) แผนงานสาธารณสุข

ที่	โครงการ	วัตถุประสงค์	เป้าหมาย (ผลผลิตของโครงการ)	งบประมาณและที่ผ่านมา					ตัวชี้วัด (KPI)	ผลที่คาดว่าจะได้รับ	หน่วยงาน รับผิดชอบ หลัก
				2566 (บาท)	2567 (บาท)	2568 (บาท)	2569 (บาท)	2570 (บาท)			
4	โครงการสัตว์ปลอดโรค คนปลอดภัย จากโรคพิษ สุนัขบ้าตามพระปณิธาน ศาสตราจารย์ ดร.สมเด็จ พระเจ้าอนงนางเธอ เจ้า ฟ้าจุฬาภรณวลัยลักษณ พระเจ้าน้องนางเธอเจ้าฟ้า จุฬาภรณ วลัยลักษณ อัครราชกุมารี กรมพระ ศรีสวางควัฒน วรขัตติย ราชนารี ในการที่จะกำจัด โรคพิษสุนัขบ้าในประเทศ ไทยให้หมดไป	-เพื่อสืบสานพระปณิธาน ศาสตราจารย์ ดร.สมเด็จ พระเจ้าอนงนางเธอ เจ้า ฟ้าจุฬาภรณวลัยลักษณ อัครราชกุมารี กรมพระ ศรีสวางควัฒน วรขัตติย ราชนารี ในการที่จะกำจัด โรคพิษสุนัขบ้าในประเทศ ไทยให้หมดไป	-เพื่อให้สุนัขและแมว ได้รับการฉีดวัคซีนป้องกัน โรคพิษสุนัขบ้าอย่างต่อเนื่อง ทุกปี -เพื่อ ประชาสัมพันธ์ให้ ประชาชนมีความรู้ ความ เข้าใจ ตระหนักถึงอันตราย ของโรคพิษสุนัขบ้า และ ปฏิบัติตนเมื่อถูกสุนัขกัดได้ อย่างถูกวิธี	69,000 (อุดหนุน ทั่วไป)	92,000 (อุดหนุน ทั่วไป)	92,000 (อุดหนุน ทั่วไป)	92,000 (อุดหนุน ทั่วไป)	92,000 (อุดหนุน ทั่วไป)	ร้อยละของจำนวน สุนัขและแมวใน เขตเทศบาลตำบล บ้านแหลมที่ได้รับ การฉีด วัคซีน ป้องกันโรคพิษ สุนัขบ้า	-ไม่เกิด โรค พิษ สุนัขบ้าในสุนัข และแมวในเขต เทศบาลตำบล บ้านแหลม - ประชาชน มี ความรู้และไม่มี การเสียชีวิตจาก โรคพิษสุนัขบ้า	กอง สาธารณสุข ฯ

๒ บัญชีโครงการพัฒนาท้องถิ่น

แบบ ผ.02

รายละเอียดโครงการพัฒนา
แผนพัฒนาท้องถิ่น (พ.ศ.2566 - 2570) ฉบับทบทวน ครั้งที่ 1/2567
เทศบาลตำบลบ้านแหลม

2.2 กลยุทธ์การเสริมสร้างและพัฒนาสุขภาพของประชาชน

(1) แผนงานสาธารณสุข

ที่	โครงการ	วัตถุประสงค์	เป้าหมาย (ผลผลิตของโครงการ)	งบประมาณและที่ผ่านมา					ตัวชี้วัด (KPI)	ผลที่คาดว่าจะได้รับ	หน่วยงาน รับผิดชอบ หลัก
				2566 (บาท)	2567 (บาท)	2568 (บาท)	2569 (บาท)	2570 (บาท)			
5	โครงการสำรวจข้อมูลจำนวนสัตว์และขึ้นทะเบียนสัตว์ ตามโครงการสัตว์ปลอดโรคคนปลอดภัย จากโรคพิษสุนัขบ้า ตามพระปณิธาน ศาสตราจารย์ ดร.สมเด็จเจ้าฟ้าจุฬาภรณวลัยลักษณ์ อัครราชกุมารี กรมพระศรีสวางควัฒน วรขัตติยราชนารี	เพื่อสำรวจจำนวนสัตว์และขึ้นทะเบียนสัตว์ในเขตเทศบาลตามโครงการสัตว์ปลอดโรคคนปลอดภัย จากโรคพิษสุนัขบ้า ตามพระปณิธาน ศาสตราจารย์ ดร.สมเด็จเจ้าฟ้าจุฬาภรณวลัยลักษณ์ อัครราชกุมารี กรมพระศรีสวางควัฒน วรขัตติยราชนารี	เพื่อสำรวจจำนวนสุนัขและแมวที่มีเจ้าของและไม่มีเจ้าของในเขตเทศบาลตำบลบ้านแหลมและขึ้นทะเบียนสัตว์	13,800 (อุดหนุน ทั่วไป)	13,800 (อุดหนุน ทั่วไป)	13,800 (อุดหนุน ทั่วไป)	13,800 (อุดหนุน ทั่วไป)	13,800 (อุดหนุน ทั่วไป)	ร้อยละของจำนวนสุนัขและแมวในเขตเทศบาลตำบลบ้านแหลมที่ได้รับการสำรวจและขึ้นทะเบียนสัตว์	สุนัขและแมวในเขตเทศบาลตำบลบ้านแหลมได้รับการสำรวจและขึ้นทะเบียนสัตว์	กองสาธารณสุข ฯ

๒ บัญชีโครงการพัฒนาท้องถิ่น

รายละเอียดโครงการพัฒนา
แผนพัฒนาท้องถิ่น (พ.ศ.2566 - 2570) ฉบับทบทวน ครั้งที่ 1/2567
เทศบาลตำบลบ้านแหลม

2.2 กลยุทธ์การเสริมสร้างและพัฒนาสุขภาพของประชาชน

(1) แผนงานสาธารณสุข

ที่	โครงการ	วัตถุประสงค์	เป้าหมาย (ผลผลิตของโครงการ)	งบประมาณและที่ผ่านมา					ตัวชี้วัด (KPI)	ผลที่คาดว่าจะได้รับ	หน่วยงาน รับผิดชอบหลัก
				2566 (บาท)	2567 (บาท)	2568 (บาท)	2569 (บาท)	2570 (บาท)			
6	โครงการฝึกอบรม สุขาภิบาลอาหารสำหรับผู้ประกอบการค้าอาหาร	1. เพื่อให้ความรู้ด้าน สุขาภิบาลอาหารและ พัฒนาเครือข่ายร้าน อาหารสุขภาพ 2. เพื่อให้ประชาชนมี ความรู้ความเข้าใจถึง อันตรายจากการใช้โฟม	1. อบรมให้ความรู้ด้าน สุขาภิบาลอาหารแก่ ผู้ประกอบการค้าอาหาร จำนวน 50 คน 1 ครั้ง 2.กิจกรรมประชาสัมพันธ์ ลด ละ เลิกใช้โฟมบรรจุ อาหาร	36,000	36,000	36,000	36,000	36,000	1. ผู้ประกอบการ ค้าอาหารได้รับ การอบรม สุขาภิบาลอาหาร ตามเป้าหมาย 2.ประชาชนได้รับ ความรู้เกี่ยวกับ อันตรายจากการ ใช้ โฟ ม บ ร ร จู อ า ห า ร ต า ม เป้าหมาย	1.ผู้ประกอบการค้า อาหารมีความรู้ความ เข้าใจด้านสุขาภิบาล อาหารและสามารถนำ กลับไปใช้ในการปรับ ปรุงสถานประกอบการ ของตนเองได้ถูกต้อง 2.ประชาชนตระหนัก ถึงภัยอันตรายจากการ ใช้โฟมที่ส่งผลโดยตรง ต่อสุขภาพและลดการ บริโภคอาหารที่ใช้โฟม เป็นบรรจุภัณฑ์	กอง สาธารณสุข

๒ บัญชีโครงการพัฒนาท้องถิ่น

แบบ ผ.02

รายละเอียดโครงการพัฒนา
แผนพัฒนาท้องถิ่น (พ.ศ.2566 - 2570) ฉบับทบทวน ครั้งที่ 1/2567
เทศบาลตำบลบ้านแหลม

2.2 กลยุทธ์การเสริมสร้างและพัฒนาสุขภาพของประชาชน

(1) แผนงานสาธารณสุข

ที่	โครงการ	วัตถุประสงค์	เป้าหมาย (ผลผลิตของโครงการ)	งบประมาณและที่ผ่านมา					ตัวชี้วัด (KPI)	ผลที่คาดว่าจะได้รับ	หน่วยงาน รับผิดชอบหลัก
				2566 (บาท)	2567 (บาท)	2568 (บาท)	2569 (บาท)	2570 (บาท)			
7	โครงการเฝ้าระวังความปลอดภัยด้านอาหารในร้านค้าอาหาร แผงลอยจำหน่ายอาหาร โรงเรียน ร้านอาหารในโรงเรียน ร้านมินิมาร์ท และตลาดเอกชน	เพื่อให้ประชาชนและนักเรียนในโรงเรียนได้รับประทานอาหารที่ สะ อ า ด ปลอดภัย	1.ตรวจสอบสุขาภิบาลอาหาร ในร้านค้าอาหาร แผงลอยจำหน่ายอาหาร โรงเรียน อาหารในโรงเรียนและร้านมินิมาร์ท ด้วยชุดทดสอบเบื้องต้น (SI2) เพื่อตรวจหาโคลิฟอร์มแบคทีเรีย จำนวน 50 ร้าน จำนวน 1 ครั้ง 2. ตรวจสอบสารปนเปื้อนตัวอย่างอาหารในแผงลอยจำหน่ายอาหารในตลาดเอกชน	25,000	25,000	20,000	20,000	20,000	1.ร้อยละของร้านค้าอาหาร แผงลอยจำหน่ายอาหาร โรงเรียน อาหารในโรงเรียนและร้านมินิมาร์ทในเขตเทศบาลที่ได้รับการตรวจเฝ้าระวังด้านสุขาภิบาลอาหารตามเป้าหมายโครงการฯ 2.ร้อยละของแผงลอยจำหน่ายอาหารในตลาดเอกชนที่ได้รับการตรวจสอบสุขาภิบาลอาหารและสารปนเปื้อนในอาหารผ่านเกณฑ์มาตรฐานสุขาภิบาล กรมอนามัย	ประชาชนและนักเรียนได้รับประทานอาหารที่สะอาดปลอดภัย	กองสาธารณสุขฯ

๒ บัญชีโครงการพัฒนาท้องถิ่น

แบบ ผ.02

รายละเอียดโครงการพัฒนา
แผนพัฒนาท้องถิ่น (พ.ศ.2566 - 2570) ฉบับทบทวน ครั้งที่ 1/2567
เทศบาลตำบลบ้านแหลม

2.2 กลยุทธ์การเสริมสร้างและพัฒนาสุขภาพของประชาชน

(1) แผนงานสาธารณสุข

ที่	โครงการ	วัตถุประสงค์	เป้าหมาย (ผลผลิตของ โครงการ)	งบประมาณและที่ผ่านมา					ตัวชี้วัด (KPI)	ผลที่คาดว่าจะ ได้รับ	หน่วยงาน รับผิดชอบ หลัก
				2566 (บาท)	2567 (บาท)	2568 (บาท)	2569 (บาท)	2570 (บาท)			
8	โครงการเงินอุดหนุน สำหรับการดำเนินงาน ตามแนวทางโครงการ พระราชดำริด้าน สาธารณสุข	จัดสรรงบ ประมาณเพื่อ สนับสนุนให้ชุมชน จัดทำโครงการ พระราชดำริด้าน สาธารณสุข	จัดสรรงบประมาณ เพื่อสนับสนุนให้ ชุมชนจัดทำโครง การพระราชดำริ ด้านสาธารณสุข ชุมชนละ 20,000 บาท รวม 9 ชุมชน	180,000 (อุดหนุนทั่วไป)	180,000 (อุดหนุนทั่วไป)	180,000 (อุดหนุนทั่วไป)	180,000 (อุดหนุนทั่วไป)	180,000 (อุดหนุนทั่วไป)	ร้อยละร้อยละ ของชุมชน ได้รับการ จัดสรร งบประมาณ เงินอุดหนุน	ประชาชนใน กลุ่มเป้าหมาย แต่ละชุมชน ได้รับความรู้ สามารถป้องกัน และดูแลสุขภาพ สมาชิกใน ครอบครัวได้ อย่างถูกต้อง	กอง สาธารณสุขฯ
	รวม 8 โครงการ			375,800	398,800	813,800	1,016,800	1,016,800			

๒ บัญชีโครงการพัฒนาท้องถิ่น

รายละเอียดโครงการพัฒนา
แผนพัฒนาท้องถิ่น (พ.ศ.2566 - 2570) ฉบับทบทวน ครั้งที่ 1/2567
เทศบาลตำบลบ้านแหลม
(สำหรับอุดหนุน อปท. ส่วนราชการ รัฐวิสาหกิจ องค์กรประชาชน)

2.2 กลยุทธ์การเสริมสร้างและพัฒนาคุณภาพของประชาชน

(1) แผนงานสาธารณสุข

ที่	โครงการ	วัตถุประสงค์	เป้าหมาย (ผลผลิตของ โครงการ)	งบประมาณและที่ผ่านมา					ตัวชี้วัด (KPI)	ผลที่คาดว่าจะ ได้รับ	หน่วยงานรับ ผิด ชอบหลัก	หน่วยงานที่ ขอรับเงิน อุดหนุน ปศุสัตว์จังหวัด เพชรบุรี
				2566 (บาท)	2567 (บาท)	2568 (บาท)	2569 (บาท)	2570 (บาท)				
1	โครงการทำหมันสุนัข และแมวไม่มีเจ้าของ (ใน ชุมชน) ในเขตเทศบาล ตำบลบ้านแหลม	1. เพื่อเป็นการลด อัตราการเกิด ประชากรสุนัขและ แมวไม่มีเจ้าของ 2. เพื่อลดอัตราการ เกิดโรคพิษสุนัขบ้าใน คนและสัตว์ 3. เพื่อลดอัตราความ เดือดร้อนและเหตุ รำคาญจากสุนัข-แมว ไม่มีเจ้าของ	1. สุนัขและแมว ไม่มีเจ้าของในชุมชน ทั้งเพศผู้และเพศเมีย ในเขตเทศบาลตำบล บ้านแหลมได้รับการ หมันครั้งละ 40 ตัว จำนวน 2 ครั้ง	-	-	70,000	70,000	70,000	ร้อยละของ จำนวนสุนัขและ แมวไม่มีเจ้าของ ในชุมชนได้รับ การทำหมัน	1. อัตราการเพิ่ม ของจำนวน ประชากรสุนัข และแมวลดลง 2. อัตราการเกิด โรคพิษสุนัขบ้า ลดลง 3. อัตราร้องเรียน ความเดือดร้อน รำคาญจากสุนัข และแมวไม่มี เจ้าของลดลง	กอง สาธารณสุขฯ	
	รวม 1 โครงการ					70,000	70,000	70,000				

๒ บัญชีโครงการพัฒนาท้องถิ่น

แบบ ผ.02

รายละเอียดโครงการพัฒนา
แผนพัฒนาท้องถิ่น (พ.ศ.2566 - 2570) ฉบับทบทวน ครั้งที่ 1/2567
เทศบาลตำบลบ้านแหลม

2.2 กลยุทธ์การเสริมสร้างและพัฒนาสุขภาพของประชาชน

(2) แผนงานงบกลาง

ที่	โครงการ	วัตถุประสงค์	เป้าหมาย (ผลผลิตของโครงการ)	งบประมาณและที่ผ่านมา					ตัวชี้วัด (KPI)	ผลที่คาดว่าจะได้รับ	หน่วยงาน รับผิดชอบ หลัก
				2566 (บาท)	2567 (บาท)	2568 (บาท)	2569 (บาท)	2570 (บาท)			
1	โครงการเบี้ยยังชีพสูงอายุ	-เพื่อจ่ายเบี้ยยังชีพให้แก่ผู้สูงอายุ ตามนโยบายของรัฐบาล และตามแนวทางที่กรมส่งเสริมฯ กำหนด	-ผู้สูงอายุในเขตเทศบาลและที่มีอายุครบ 60 ปี บริบูรณ์ขึ้นไป และขึ้นทะเบียนที่เทศบาลตำบลบ้านแหลม	20,200,000 (อุดหนุน ทั่วไป)	20,300,000 (อุดหนุน ทั่วไป)	20,400,000 (อุดหนุน ทั่วไป)	20,500,000 (อุดหนุน ทั่วไป)	20,600,000 (อุดหนุน ทั่วไป)	-ร้อยละของกลุ่มเป้าหมายได้รับเงินเบี้ยยังชีพ ถูกต้องตามกำหนดเวลา	-ผู้สูงอายุในเขตเทศบาลได้รับเงินช่วยเหลือเป็นสวัสดิการตามนโยบายของรัฐบาล	สำนักปลัด เทศบาล
2	โครงการเบี้ยยังชีพคนพิการ	-เพื่อจ่ายเบี้ยยังชีพให้แก่ผู้พิการตามนโยบายของรัฐบาล และตามแนวทางที่กรมส่งเสริมฯ กำหนด	-ผู้พิการในเขตเทศบาลที่ขึ้นทะเบียนที่เทศบาลตำบลบ้านแหลม	4,250,000 (อุดหนุน ทั่วไป)	4,350,000 (อุดหนุน ทั่วไป)	4,450,000 (อุดหนุน ทั่วไป)	4,550,000 (อุดหนุน ทั่วไป)	4,650,000 (อุดหนุน ทั่วไป)	-ร้อยละของกลุ่มเป้าหมายได้รับเงินเบี้ยยังชีพถูกต้องตามกำหนดเวลา	-ผู้พิการในเขตเทศบาลได้รับเงินช่วยเหลือเป็นสวัสดิการตามนโยบายของรัฐบาล	สำนักปลัด เทศบาล
3	โครงการเบี้ยยังชีพผู้ป่วยเอดส์	-เพื่อจ่ายเบี้ยยังชีพให้แก่ผู้ป่วยเอดส์ตามนโยบายของรัฐบาล และตามแนวทางที่กรมส่งเสริมฯ กำหนด	-ผู้ป่วยเอดส์ในเขตเทศบาลและขึ้นทะเบียนที่เทศบาลตำบลบ้านแหลม	530,000 (อุดหนุน ทั่วไป)	530,000 (อุดหนุน ทั่วไป)	530,000 (อุดหนุน ทั่วไป)	530,000 (อุดหนุน ทั่วไป)	530,000 (อุดหนุน ทั่วไป)	-ร้อยละของกลุ่มเป้าหมายได้รับเงินเบี้ยยังชีพ ถูกต้องครบถ้วนตามหนดเวลา	-ผู้ป่วยเอดส์ในเขตเทศบาลได้รับเงินช่วยเหลือเป็นสวัสดิการตามนโยบายของรัฐบาล	สำนักปลัด เทศบาล
รวม 3 โครงการ				24,980,000	25,180,000	20,930,000	25,580,000	25,780,000			

๒ บัญชีโครงการพัฒนาท้องถิ่น

แบบ ผ.02

รายละเอียดโครงการพัฒนา
แผนพัฒนาท้องถิ่น (พ.ศ.2566 - 2570) ฉบับทบทวน ครั้งที่ 1/2567
เทศบาลตำบลบ้านแหลม
(สำหรับอุดหนุน อปท. ส่วนราชการ รัฐวิสาหกิจ องค์กรประชาชน)

2.2 กลยุทธ์การเสริมสร้างและพัฒนาคุณภาพของประชาชน

(2) แผนงานงบกลาง

ที่	โครงการ	วัตถุประสงค์	เป้าหมาย (ผลผลิตของโครงการ)	งบประมาณและที่ผ่านมา					ตัวชี้วัด (KPI)	ผลที่คาดว่าจะได้รับ	หน่วยงานรับผิดชอบหลัก	หน่วยงานที่ขอรับเงินอุดหนุน
				2566 (บาท)	2567 (บาท)	2568 (บาท)	2569 (บาท)	2570 (บาท)				
1	โครงการเงินสมทบกองทุนสวัสดิการชุมชน	- เพื่อส่งเสริมการจัดสวัสดิการทางสังคมในชุมชนให้สามารถดูแลกลุ่มเป้าหมายและผู้ด้อยโอกาสทางสังคมให้ได้รับความช่วยเหลือตามความจำเป็นขั้นพื้นฐานมีคุณภาพชีวิตและพึ่งตนเองได้อย่างเหมาะสมและเป็นธรรม	- อุดหนุนงบประมาณให้แก่กองทุนสวัสดิการชุมชนในเขตเทศบาล	100,000	100,000	100,000	100,000	100,000	- ร้อยละของกลุ่มเป้าหมายได้รับการช่วยเหลือ	- ผู้ด้อยโอกาสทางสังคมได้รับความช่วยเหลือตามความจำเป็นมีคุณภาพชีวิตที่ดีขึ้น	สำนักปลัดเทศบาล	กองทุนสวัสดิการชุมชนในเขตเทศบาล

๒ บัญชีโครงการพัฒนาท้องถิ่น

แบบ ผ.02

รายละเอียดโครงการพัฒนา
แผนพัฒนาท้องถิ่น (พ.ศ.2566 - 2570) ฉบับทบทวน ครั้งที่ 1/2567
เทศบาลตำบลบ้านแหลม
(สำหรับอุดหนุน อปท. ส่วนราชการ รัฐวิสาหกิจ องค์กรประชาชน)

2.2 กลยุทธ์การเสริมสร้างและพัฒนาคุณภาพของประชาชน

(2) แผนงานงบกลาง

ที่	โครงการ	วัตถุประสงค์	เป้าหมาย (ผลผลิตของโครงการ)	งบประมาณและที่ผ่านมา					ตัวชี้วัด (KPI)	ผลที่คาดว่าจะได้รับ	หน่วยงานรับผิดชอบหลัก	หน่วยงานที่ขอรับเงินอุดหนุน
				2566 (บาท)	2567 (บาท)	2568 (บาท)	2569 (บาท)	2570 (บาท)				
2	โครงการเงินสมทบกองทุนหลักประกันสุขภาพ	- เพื่อจ่ายเป็นเงินสมทบเข้ากองทุนหลักประกันสุขภาพของเทศบาลตำบลบ้านแหลมในอัตราร้อยละ 50 ของเงินที่ได้รับจัดสรรจากกองทุนหลักประกันสุขภาพแห่งชาติ โดยคิดคำนวณจากรายหัวๆ ละ 45 บาท ของยอดจำนวนประชากร	- สนับสนุนงบประมาณสมทบกองทุนหลักประกันสุขภาพ	280,000	280,000	280,000	280,000	280,000	สามารถส่งเงินสมทบเข้ากองทุนได้ตามที่รับแจ้ง	เทศบาลมีงบประมาณในการใช้จ่ายของการจัดการบริการสุขภาพชุมชน	สำนักปลัดเทศบาล	กองทุนหลักประกันสุขภาพ

๒ บัญชีโครงการพัฒนาท้องถิ่น

รายละเอียดโครงการพัฒนา
แผนพัฒนาท้องถิ่น (พ.ศ.2566 - 2570) ฉบับทบทวน ครั้งที่ 1/2567
เทศบาลตำบลบ้านแหลม
(สำหรับอุดหนุน อปท. ส่วนราชการ รัฐวิสาหกิจ องค์กรประชาชน)

2.2 กลยุทธ์การเสริมสร้างและพัฒนาคุณภาพของประชาชน

(2) แผนงานงบกลาง

ที่	โครงการ	วัตถุประสงค์	เป้าหมาย (ผลผลิตของ โครงการ)	งบประมาณและที่ผ่านมา					ตัวชี้วัด (KPI)	ผลที่คาดว่าจะ ได้รับ	หน่วยงานรับ ผิด ชอบหลัก	หน่วยงานที่ ขอรับเงิน อุดหนุน
				2566 (บาท)	2567 (บาท)	2568 (บาท)	2569 (บาท)	2570 (บาท)				
3	โครงการจัดหาอุปกรณ์ ในการจราจร	- เพื่อ จั ด ท า อุปกรณ์ที่ใช้ใน การควบคุมการ สัญจรให้เกิดความ คล่องตัว และ รวดเร็วทางด้าน การจราจร	- สนับสนุนอุปกรณ์ ในการจราจรให้กับ สภ.บ้านแหลม ไว้ บริการประชาชน	20,000	20,000	20,000	20,000	20,000	- ร้อยละ ของ กลุ่มเป้าหมาย ได้ ร ี บ ก า ร ช่วยเหลือ	- ผู้ด้อยโอกาส ทางสังคมได้รับ ความช่วยเหลือ ตามความจำเป็น มีคุณภาพชีวิตที่ดี ขึ้น	สำนักปลัด เทศบาล	สภ.บ้านแหลม
รวม 3 โครงการ				400,000	400,000	400,000	400,000	400,000				

๒ บัญชีโครงการพัฒนาท้องถิ่น

แบบ ผ.02

รายละเอียดโครงการพัฒนา
แผนพัฒนาท้องถิ่น (พ.ศ.2566 - 2570) ฉบับทบทวน ครั้งที่ 1/2567

เทศบาลตำบลบ้านแหลม

2.3 กลยุทธ์การเสริมสร้างค่านิยม จิตสำนึกและการทำนุบำรุงศิลปวัฒนธรรมไทย

(1) แผนงานการศึกษา

ที่	โครงการ	วัตถุประสงค์	เป้าหมาย (ผลผลิตของโครงการ)	งบประมาณและที่ผ่านมา					ตัวชี้วัด (KPI)	ผลที่คาดว่าจะได้รับ	หน่วยงาน รับผิดชอบ หลัก
				2566 (บาท)	2567 (บาท)	2568 (บาท)	2569 (บาท)	2570 (บาท)			
1	โครงการเข้าร่วมการแข่งขันทักษะทางวิชาการ ระดับภาคกลางและระดับประเทศ	- เพื่อสร้างประสบการณ์การเรียนรู้จากการเข้าร่วมการแข่งขันทักษะทางวิชาการ	- ส่งเด็กปฐมวัยเข้าร่วมการแข่งขันทักษะทางวิชาการขององค์กรปกครองส่วนท้องถิ่นในระดับต่างๆ	150,000	150,000	150,000	150,000	150,000	- ร้อยละของเด็กปฐมวัยที่เข้าร่วมการแข่งขัน	- เด็กปฐมวัยได้รับประสบการณ์ตรงจากการเข้าร่วมการแข่งขันและเรียนรู้ทักษะด้านวิชาการจากผู้เข้าร่วมการแข่งขันอื่นๆ	กองการศึกษา
2	โครงการแข่งขันทักษะวิชาการศูนย์พัฒนาเด็กเล็ก	-เพื่อสร้างประสบการณ์การเรียนรู้จากการเข้าร่วมการแข่งขัน - เพื่อคัดเลือกเด็กปฐมวัยเป็นตัวแทนของศูนย์พัฒนาเด็กเล็กในสังกัดเทศบาลเข้าร่วมการแข่งขันความเป็นเลิศทางวิชาการ	- จัดแข่งขันทักษะทางวิชาการร่วมกันระหว่างศูนย์พัฒนาเด็กเล็กในสังกัดจำนวน 1 ครั้ง	75,000	75,000	75,000	75,000	75,000	- ร้อยละของจำนวนนักเรียนทั้งหมดที่ได้เข้าร่วมการแข่งขัน	-เด็กปฐมวัยได้รับประสบการณ์ตรงจากการเข้าร่วมการแข่งขันและเรียนรู้ทักษะด้านวิชาการจากผู้เข้าร่วมการแข่งขันอื่นๆ	ศูนย์พัฒนาเด็กเล็ก เทศบาลตำบลบ้านแหลม

๒ บัญชีโครงการพัฒนาท้องถิ่น

แบบ ผ.02

รายละเอียดโครงการพัฒนา
แผนพัฒนาท้องถิ่น (พ.ศ.2566 - 2570) ฉบับทบทวน ครั้งที่ 1/2567

เทศบาลตำบลบ้านแหลม

2.3 กลยุทธ์การเสริมสร้างค่านิยม จิตสำนึกและการทำนุบำรุงศิลปวัฒนธรรมไทย

(1) แผนงานการศึกษา

ที่	โครงการ	วัตถุประสงค์	เป้าหมาย (ผลผลิตของโครงการ)	งบประมาณและที่ผ่านมา					ตัวชี้วัด (KPI)	ผลที่คาดว่าจะได้รับ	หน่วยงาน รับผิดชอบ หลัก
				2566 (บาท)	2567 (บาท)	2568 (บาท)	2569 (บาท)	2570 (บาท)			
3	โครงการสนับสนุนค่าใช้จ่ายการบริหารสถานศึกษา	-เพื่อรองรับการจัดสรรเงินอุดหนุนทั่วไปสำหรับส่งเสริมศักยภาพการจัดการศึกษาท้องถิ่น	1.สนับสนุนอาหารกลางวัน 2.สนับสนุนสำหรับส่งเสริมศักยภาพการจัดการศึกษาท้องถิ่น 3.สนับสนุนสำหรับส่งเสริมศักยภาพการจัดการศึกษาของท้องถิ่น(ค่าปัจจัยพื้นฐานสำหรับนักเรียนยากจน) 4.สนับสนุนค่าใช้จ่ายในการจัดการศึกษาตั้งแต่ระดับอนุบาลจนจบการศึกษาขั้นพื้นฐาน 5.สนับสนุนค่าใช้จ่ายในการจัดการศึกษาสำหรับศูนย์พัฒนาเด็กเล็ก	1,321,500 7,200 5,000 373,770 371,810 (จ่ายจากเงินอุดหนุนทั่วไป)	1,402,400 7,200 5,000 410,340 408,870 (จ่ายจากเงินอุดหนุนทั่วไป)	1,456,940 7,200 5,000 443,270 432,970 (จ่ายจากเงินอุดหนุนทั่วไป)	1,529,790 7,200 5,000 474,520 451,050 (จ่ายจากเงินอุดหนุนทั่วไป)	1,606,280 7,200 5,000 505,770 475,050 (จ่ายจากเงินอุดหนุนทั่วไป)	-ร้อยละของจำนวนนักเรียนในสังกัดเทศบาลที่ได้รับจัดสรรงบประมาณเป็นค่าใช้จ่ายด้านการศึกษา	-สถานศึกษามีงบประมาณเพียงพอแก่การใช้จ่ายด้านการศึกษา	กองการศึกษา

๒ บัญชีโครงการพัฒนาท้องถิ่น

แบบ ผ.02

รายละเอียดโครงการพัฒนา

แผนพัฒนาท้องถิ่น (พ.ศ.2566 - 2570) ฉบับทบทวน ครั้งที่ 1/2567

เทศบาลตำบลบ้านแหลม

2.3 กลยุทธ์การเสริมสร้างค่านิยม จิตสำนึกและการทำนุบำรุงศิลปวัฒนธรรมไทย

(1) แผนงานการศึกษา

ที่	โครงการ	วัตถุประสงค์	เป้าหมาย (ผลผลิตของโครงการ)	งบประมาณและที่ผ่านมา					ตัวชี้วัด (KPI)	ผลที่คาดว่าจะได้รับ	หน่วยงาน รับผิดชอบ หลัก
				2566 (บาท)	2567 (บาท)	2568 (บาท)	2569 (บาท)	2570 (บาท)			
4	โครงการพัฒนาการ สมวัย ใส่ใจลูกรัก	-เพื่อพัฒนาทักษะการ เลี้ยงดูเด็กปฐมวัยแก่พ่อ แม่ ผู้ปกครองและผู้ดูแล เด็กสร้างความเข้าใจใน แนวทาง -เพื่อให้ผู้ปกครองมีส่วน ร่วมในการส่งเสริม พัฒนาการสมวัยของเด็ก	จัดอบรมพัฒนาทักษะ การเลี้ยงดูเด็กปฐมวัยแก่ พ่อแม่ผู้ปกครองเด็กและ ผู้ดูแลเด็กของศูนย์พัฒนา เด็กเล็กและระดับอนุบาล ในสังกัดเทศบาลตำบล บ้านแหลมจำนวน 1 ครั้ง/ ปี	30,000	30,000	30,000	30,000	30,000	-ร้อยละของพ่อ แม่ผู้ปกครองเด็ก และผู้ดูแลเด็ก ของศูนย์พัฒนา และระดับอนุบาล ในสังกัดเทศบาล ตำบลบ้านแหลม ที่เข้าร่วมอบรม	-พ่อแม่ผู้ปกครอง เด็กและผู้ดูแลเด็ก รับรู้ เข้าใจและ สามารถช่วย ส่งเสริม พัฒนาการของ เด็กที่บ้านได้อีก ทางหนึ่ง	กองการศึกษา
5	โครงการอาหารเสริม (นม)	-เพื่อรองรับการจัดสรร เงินอุดหนุนทั่วไปของ กรมส่งเสริมการปกครอง ท้องถิ่นให้แก่สถานศึกษา เป็นค่าอาหารเสริม (นม)	-ประมาณการรับการ จัดสรรงบประมาณตาม ยอดจำนวนนักเรียนณ วันที่ 10 มิถุนายน ของ นักเรียนในสถานศึกษา สังกัดเทศบาลและ สถานศึกษาสังกัด สำนักงานเขตพื้นที่ การศึกษา (สพฐ.)	2,730,600 (อุดหนุน ทั่วไป)	2,750,000 (อุดหนุน ทั่วไป)	2,770,000 (อุดหนุน ทั่วไป)	2,790,000 (อุดหนุน ทั่วไป)	2,810,000 (อุดหนุน ทั่วไป)	-ร้อยละของ จำนวนนักเรียนใน สังกัดเทศบาลที่ ได้รับจัดสรร งบประมาณเป็น ค่าอาหารเสริม (นม)	-เด็กนักเรียนมี อาหารเสริม (นม) เพียงพอตลอดปี การศึกษา	กองการศึกษา งานระดับ ก่อนวัยเรียนฯ

๒ บัญชีโครงการพัฒนาท้องถิ่น

รายละเอียดโครงการพัฒนา
แผนพัฒนาท้องถิ่น (พ.ศ.2566 - 2570) ฉบับทบทวน ครั้งที่ 1/2567
เทศบาลตำบลบ้านแหลม

2.3 กลยุทธ์การเสริมสร้างค่านิยม จิตสำนึกและการทำนุบำรุงศิลปวัฒนธรรมไทย

(1) แผนงานการศึกษา

ที่	โครงการ	วัตถุประสงค์	เป้าหมาย (ผลผลิตของโครงการ)	งบประมาณและที่ผ่านมา					ตัวชี้วัด (KPI)	ผลที่คาดว่าจะได้รับ	หน่วยงาน รับผิดชอบ หลัก
				2566 (บาท)	2567 (บาท)	2568 (บาท)	2569 (บาท)	2570 (บาท)			
6	โครงการส่งเสริมความกตัญญูต่อผู้สูงอายุ	1. เพื่อตระหนักถึงความสำคัญของผู้สูงอายุ โดยการยกย่องเชิดชูเกียรติ ผู้สูงอายุสุขภาพดี ให้เป็นต้นแบบในการดูแลรักษาสุขภาพที่ดี มีอายุยืนยาว และมีคุณภาพชีวิตที่ดีต่อไป 2. เพื่อแสดงออกซึ่งความกตัญญู กตเวทิต่อผู้สูงอายุ โดยการรดน้ำดำหัวขอพรจากผู้สูงอายุ ทั้งที่อยู่ในครอบครัวตนเองและผู้สูงอายุในเขตเทศบาล	- จัดพิธีเจริญพระพุทธมนต์ และจัดกิจกรรมรดน้ำขอพรผู้สูงอายุในเขตเทศบาล - จัดการประกวดสุขภาพที่ดี “ผู้สูงอายุต้นแบบ”	100,000	100,000	100,000	100,000	100,000	ร้อยละของผู้สูงอายุ ประชาชน ที่เข้าร่วมโครงการส่งเสริมความกตัญญูต่อผู้สูงอายุ	-ผู้สูงอายุตระหนักถึงความสำคัญของคนที่ได้รับการยกย่องเชิดชูเกียรติ -ประชาชนแสดงออกซึ่งความกตัญญูกตเวทิต่อผู้สูงอายุ โดยการรดน้ำดำหัวขอพรจากผู้สูงอายุ ทั้งที่อยู่ในครอบครัวตนเองและผู้สูงอายุในเขตเทศบาล	กองการศึกษา

๒ บัญชีโครงการพัฒนาท้องถิ่น

รายละเอียดโครงการพัฒนา

แผนพัฒนาท้องถิ่น (พ.ศ.2566 - 2570) ฉบับทบทวน ครั้งที่ 1/2567

เทศบาลตำบลบ้านแหลม

2.3 กลยุทธ์การเสริมสร้างค่านิยม จิตสำนึกและการทำนุบำรุงศิลปวัฒนธรรมไทย

(1) แผนงานการศึกษา

ที่	โครงการ	วัตถุประสงค์	เป้าหมาย (ผลผลิตของโครงการ)	งบประมาณและที่ผ่านมา					ตัวชี้วัด (KPI)	ผลที่คาดว่าจะได้รับ	หน่วยงาน รับผิดชอบ หลัก
				2566 (บาท)	2567 (บาท)	2568 (บาท)	2569 (บาท)	2570 (บาท)			
7	โครงการฝึกอบรมและศึกษาดูงานพนักงานครู พนักงานจ้าง และผู้ปฏิบัติงานทางการศึกษา	-เพื่อพัฒนาประสิทธิภาพพนักงานครู พนักงานจ้าง และผู้ปฏิบัติงานทางการศึกษา	-จัดอบรมเชิงปฏิบัติการและจัดกิจกรรมศึกษาดูงานแลกเปลี่ยนเรียนรู้ของพนักงานครู พนักงานจ้าง และผู้ปฏิบัติงานทางการศึกษา	200,000	200,000	200,000	200,000	200,000	-ร้อยละของพนักงานครู พนักงานจ้างและผู้ปฏิบัติงานทางการศึกษาที่เข้ารับการอบรมและศึกษาดูงานเทียบกับเป้าหมาย	-พนักงานครู พนักงานจ้างและผู้ปฏิบัติงานทางการศึกษามีโอกาสแลกเปลี่ยนเรียนรู้และเห็นตัวอย่างจากการปฏิบัติจริงจาก	กองการศึกษา
8	โครงการเงินอุดหนุนสำหรับสนับสนุนอาหารกลางวันให้แก่โรงเรียนในสังกัดสำนักงานคณะกรรมการการศึกษาขั้นพื้นฐาน (สพฐ.)	-เพื่อสนับสนุนเป็นค่าอาหารกลางวันแก่นักเรียนตามที่กรมส่งเสริมฯ แจ้งการจัดสรร	-โรงเรียนวัดต้นสน -โรงเรียนวัดในกลาง -โรงเรียนบ้านแหลม (โดยให้ยอดจำนวนนักเรียน ณ วันที่ 10 มิถุนายน ของทุกปี)	1,142,064	1,176,326	1,211,616	1,247,965	1,285,404	-ร้อยละของนักเรียนกลุ่มเป้าหมายที่ได้รับบริการอาหารกลางวัน	-นักเรียนกลุ่มเป้าหมายได้รับบริการอาหารกลางวันอย่างเพียงพอและเหมาะสม	กองการศึกษา

๒ บัญชีโครงการพัฒนาท้องถิ่น

แบบ ผ.02

รายละเอียดโครงการพัฒนา
แผนพัฒนาท้องถิ่น (พ.ศ.2566 - 2570) ฉบับทบทวน ครั้งที่ 1/2567

เทศบาลตำบลบ้านแหลม

2.3 กลยุทธ์การเสริมสร้างค่านิยม จิตสำนึกและการทำนุบำรุงศิลปวัฒนธรรมไทย

(1) แผนงานการศึกษา

ที่	โครงการ	วัตถุประสงค์	เป้าหมาย (ผลผลิตของโครงการ)	งบประมาณและที่ผ่านมา					ตัวชี้วัด (KPI)	ผลที่คาดว่าจะได้รับ	หน่วยงาน รับผิดชอบหลัก
				2566 (บาท)	2567 (บาท)	2568 (บาท)	2569 (บาท)	2570 (บาท)			
9	โครงการเข้าค่าย พักแรมลูกเสือ สามัญ ป.4-6	1. เพื่อให้ลูกเสือ-เนตรนารี ได้รับประสบการณ์ตรงจาก การอยู่ร่วมกัน 2. เพื่อให้ลูกเสือ-เนตรนารีมี ความรับผิดชอบ อดทน มี ระเบียบวินัย 3. เพื่อให้ลูกเสือ-เนตรนารีรู้จัก ใช้ชีวิตและบำเพ็ญประโยชน์ ร่วมกัน 4. เพื่อให้บรรลุเป้าหมายของ หลักสูตรการจัดกิจกรรม ลูกเสือ-เนตรนารีและผู้นำ ประโยชน์ 5. เพื่อตอบสนองนโยบายของ รัฐบาลตามโครงการสนับสนุน ค่าใช้จ่ายในการจัดการศึกษา ตั้งแต่ระดับอนุบาลจนจบ การศึกษาขั้นพื้นฐาน	1. ลูกเสือ-เนตรนารีได้ฝึก ความอดทนมีระเบียบวินัย รู้จักช่วยตัวเองและทำงาน ร่วมกับผู้อื่น 2. ลูกเสือ-เนตรนารีได้ บำเพ็ญประโยชน์ช่วยเหลือ สังคมด้วยความเต็มใจ 3. เพื่อให้นักเรียนได้พัฒนา ตนเองเต็มศักยภาพจาก ประสบการณ์ตรงและเรียนรู้ เพิ่มเติม	30,000	30,000	30,000	30,000	30,000	ลูกเสือ-เนตรนารี สามัญชั้นประถม ศึกษาปีที่ 4-6 เข้าค่ายพักแรม 1 ครั้ง/1ปีการศึกษา	1. ลูกเสือ-เนตรนารีได้รับ ประสบการณ์ตรงจากการอยู่ ร่วมกัน 2. ลูกเสือ-เนตรนารีมีความ รับผิดชอบ อดทน มีระเบียบวินัย 3. ลูกเสือ-เนตรนารีรู้จักใช้ ชีวิตและบำเพ็ญประโยชน์ ร่วมกัน 4. บรรลุเป้าหมายของ หลักสูตรการจัดกิจกรรม ลูกเสือ-เนตรนารีและ ผู้นำประโยชน์ 5. ตอบสนองนโยบายของ รัฐบาลตามโครงการ สนับสนุนค่าใช้จ่ายในการจัด การศึกษาตั้งแต่ระดับ อนุบาลจนจบการศึกษาขั้น พื้นฐาน	โรงเรียน เทศบาล วัดลักษณารามฯ

๒ บัญชีโครงการพัฒนาท้องถิ่น

แบบ ผ.02

รายละเอียดโครงการพัฒนา
แผนพัฒนาท้องถิ่น (พ.ศ.2566 - 2570) ฉบับทบทวน ครั้งที่ 1/2567
เทศบาลตำบลบ้านแหลม

2.3 กลยุทธ์การเสริมสร้างค่านิยม จิตสำนึกและการทำงานบำรุงศิลปวัฒนธรรมไทย

(1) แผนงานการศึกษา

ที่	โครงการ	วัตถุประสงค์	เป้าหมาย (ผลผลิตของ โครงการ)	งบประมาณและที่ผ่านมา					ตัวชี้วัด (KPI)	ผลที่คาดว่าจะ ได้รับ	หน่วยงาน รับผิดชอบหลัก
				2566 (บาท)	2567 (บาท)	2568 (บาท)	2569 (บาท)	2570 (บาท)			
10	โครงการก่อสร้างพื้นที่ สนามเด็กเล่น พร้อม เครื่องเล่นพัฒนากล้ามเนื้อ สำหรับเด็กปฐมวัย	1. เพื่อส่งเสริมให้เด็ก ปฐมวัยมีเครื่องเล่นพัฒนา กล้ามเนื้อสำหรับเด็กที่ ปลอดภัย	เครื่องเล่นเด็ก ขนาด 4.80*7.20*2.80 เมตร	-	-	-	250,000	-	ร้อยละ100 ของ จำนวนเด็ก ปฐมวัยได้เล่น เครื่องเล่น พัฒนากล้ามเนื้อ	1.เด็กปฐมวัยมี เครื่องเล่นพัฒนา กล้ามเนื้อ	โรงเรียนเทศบาล วัดลักษณารามฯ
11	โครงการแข่งขันทักษะ ศูนย์พัฒนาเด็กเล็ก	1.เพื่อสร้างประสบการณ์ การเรียนรู้ จากการเข้า ร่วมการแข่งขัน 2.เพื่อคัดเลือกเด็กปฐมวัย เป็นตัวแทนของศูนย์ พัฒนาเด็กเล็กเทศบาล ตำบลบ้านแหลม เข้าร่วม การแข่งขันความเป็นเลิศ ทางวิชาการ	- จัดแข่งขันทักษะ ทางวิชาการร่วมกัน ระหว่างศูนย์พัฒนา เด็กเล็กเทศบาล ตำบลบ้านแหลม จำนวน 1 ครั้ง	40,000	40,000	40,000	40,000	40,000	-ร้อยละ100 ของ จำนวนเด็ก ปฐมวัยทั้งหมดที่ ได้เข้าร่วมการ แข่งขัน	-เด็กปฐมวัยได้ ประสบการณ์ตรง จากการเข้าร่วม การแข่งขันและ เรียนรู้ทักษะด้าน วิชาการจาก ผู้เข้าร่วมการ แข่งขันอื่นๆ	กองการศึกษาและ ศูนย์พัฒนาเด็ก เล็กในสังกัด

รายละเอียดโครงการพัฒนา
แผนพัฒนาท้องถิ่น (พ.ศ.2566 - 2570) ฉบับทบทวน ครั้งที่ 1/2567

เทศบาลตำบลบ้านแหลม

2.3 กลยุทธ์การเสริมสร้างค่านิยม จิตสำนึกและการทำนุบำรุงศิลปวัฒนธรรมไทย

(1) แผนงานการศึกษา

ที่	โครงการ	วัตถุประสงค์	เป้าหมาย (ผลผลิตของโครงการ)	งบประมาณและที่ผ่านมา					ตัวชี้วัด (KPI)	ผลที่คาดว่าจะได้รับ	หน่วยงาน รับผิดชอบ หลัก
				2566 (บาท)	2567 (บาท)	2568 (บาท)	2569 (บาท)	2570 (บาท)			
12	โครงการส่งเสริมศักยภาพการเรียนรู้ของสถานศึกษาของโรงเรียนเทศบาลวัดลักษณารามฯ	1. เพื่อจัดกิจกรรมให้ความรู้เกี่ยวกับธรรมชาติของวิทยาศาสตร์และเทคโนโลยีให้นักเรียนโรงเรียนเทศบาลวัดลักษณารามฯ 2. เพื่อให้นักเรียนโรงเรียนเทศบาลวัดลักษณารามฯ ได้รับประสบการณ์ตรงจากแหล่งเรียนรู้ภายนอกสถานศึกษา	1. จัดอบรมให้ความรู้เกี่ยวกับธรรมชาติของวิทยาศาสตร์และเทคโนโลยีให้นักเรียนระดับชั้นอนุบาลศึกษาปีที่ 1 - ชั้นประถมศึกษาปีที่ 6 ทุกคน 2. นักเรียนโรงเรียนเทศบาลวัดลักษณารามฯ ระดับชั้นอนุบาลศึกษาปีที่ 1 - ชั้นประถมศึกษาปีที่ 6 ทุกคนศึกษาแหล่งเรียนรู้ภายนอกสถานศึกษา	70,000	70,000	70,000	70,000	70,000	1. ร้อยละในการจัดอบรมให้ความรู้เกี่ยวกับธรรมชาติของวิทยาศาสตร์และเทคโนโลยีนักเรียนระดับชั้นอนุบาลศึกษาปีที่ 1 - ชั้นประถมศึกษาปีที่ 6 2. ร้อยละของนักเรียนโรงเรียนเทศบาลวัดลักษณารามฯ ระดับชั้นอนุบาลศึกษาปีที่ 1 - ชั้นประถมศึกษาปีที่ 6 ศึกษาแหล่งเรียนรู้ภายนอกสถานศึกษา ณ อุทยานวิทยาศาสตร์ พระจอมเกล้า ณ หว้ากอ อ.เมือง จ.ประจวบคีรีขันธ์	1. นักเรียนทุกคนจะได้รับความรู้จากการจัดอบรมให้ความรู้เกี่ยวกับธรรมชาติของวิทยาศาสตร์และเทคโนโลยีให้นักเรียนระดับชั้นอนุบาลศึกษาปีที่ 1-ชั้นประถมศึกษาปีที่ 6 ทุกคน 2. นักเรียนทุกคนได้รับการศึกษาแหล่งเรียนรู้ภายนอกสถานศึกษา ณ อุทยานวิทยาศาสตร์ พระจอมเกล้า ณ หว้ากอ อ.เมือง จ.ประจวบคีรีขันธ์	โรงเรียนเทศบาลวัดลักษณารามฯ

๒ บัญชีโครงการพัฒนาท้องถิ่น

แบบ ผ.02

รายละเอียดโครงการพัฒนา

แผนพัฒนาท้องถิ่น (พ.ศ.2566 - 2570) ฉบับทบทวน ครั้งที่ 1/2567

เทศบาลตำบลบ้านแหลม

2.3 กลยุทธ์การเสริมสร้างค่านิยม จิตสำนึกและการทำงานบำรู้งศิลปะวัฒนธรรมไทย

(1) แผนงานการศึกษา

ที่	โครงการ	วัตถุประสงค์	เป้าหมาย (ผลผลิตของโครงการ)	งบประมาณและที่ผ่านมา					ตัวชี้วัด (KPI)	ผลที่คาดว่าจะได้รับ	หน่วยงาน รับผิดชอบหลัก
				2566 (บาท)	2567 (บาท)	2568 (บาท)	2569 (บาท)	2570 (บาท)			
13	โครงการฝึกบ้านฉัน	1.เพื่อให้เด็กได้เรียนรู้จากฝึกและวิธีปลูกผักในท้องถิ่น 2.เพื่อส่งเสริมการดำเนินชีวิตตามแนวทางเศรษฐกิจพอเพียง 3.เพื่อให้เด็กได้รับประทานอาหารที่ดีมีประโยชน์	เชิงปริมาณ เด็ก ครู ผู้ปกครองผู้ประกอบอาหารในศูนย์พัฒนาเด็กเล็ก เชิงคุณภาพ 1.ศูนย์พัฒนาเด็กเล็กเทศบาลตำบลบ้านแหลม มีเมนูอาหารกลางวัน ถูกต้องตามหลักโภชนาการ 2.เด็กกินผักครบทุกคน 3.เรียนรู้วิธีการปลูกผักสวนครัว	20,000	20,000	20,000	20,000	20,000	-ร้อยละ 80 เด็กปฐมวัยได้รู้จักผักสวนครัว	1.เด็กปฐมวัยรู้จักผักสวนครัว 2.เด็กปฐมวัยได้ดำเนินชีวิตตามหลักปรัชญา แนวทางเศรษฐกิจพอเพียง 3.เด็กได้รับประทานผักทุกคน	กองการศึกษาและศูนย์พัฒนาเด็กเล็กในสังกัด

๒ บัญชีโครงการพัฒนาท้องถิ่น

แบบ ผ.02

รายละเอียดโครงการพัฒนา
แผนพัฒนาท้องถิ่น (พ.ศ.2566 - 2570) ฉบับทบทวน ครั้งที่ 1/2567

เทศบาลตำบลบ้านแหลม

2.3 กลยุทธ์การเสริมสร้างค่านิยม จิตสำนึกและการทำนุบำรุงศิลปวัฒนธรรมไทย

(1) แผนงานการศึกษา

ที่	โครงการ	วัตถุประสงค์	เป้าหมาย (ผลผลิตของโครงการ)	งบประมาณและที่ผ่านมา					ตัวชี้วัด (KPI)	ผลที่คาดว่าจะได้รับ	หน่วยงาน รับผิดชอบ หลัก
				2566 (บาท)	2567 (บาท)	2568 (บาท)	2569 (บาท)	2570 (บาท)			
14	โครงการพัฒนาการเรียนรู้จากแหล่งเรียนรู้ภายนอก สถานศึกษาของศูนย์พัฒนาเด็กเล็กเทศบาลตำบลบ้านแหลม	1. เพื่อให้เด็กปฐมวัยได้รับประสบการณ์ตรงจากแหล่งเรียนรู้ภายนอก 2. เพื่อให้ผู้ปกครองได้ร่วมทำกิจกรรมกับเด็กปฐมวัย	-จัดกิจกรรมทัศนศึกษาแหล่งเรียนรู้ภายนอกสถานศึกษาแก่เด็กปฐมวัยและผู้ปกครองศูนย์พัฒนาเด็กเล็กเทศบาลตำบลบ้านแหลม	50,000	50,000	50,000	50,000	50,000	-ร้อยละ 80 ของจำนวนเด็กปฐมวัยและผู้ปกครองที่เข้าร่วมกิจกรรม	-เด็กปฐมวัยได้มีโอกาสเรียนรู้ได้ดูได้เห็นด้วยตนเอง ช่วยส่งเสริมการคิดวิเคราะห์ เปรียบเทียบสิ่งที่เห็นกับสิ่งที่ได้รับการบอกเล่าจากครูผู้สอน	กองการศึกษาและศูนย์พัฒนาเด็กเล็กในสังกัด
15	โครงการหนูน้อยสดใสห่างไกลยาเสพติด	1. เพื่อส่งเสริมให้เด็กได้ร่วมกิจกรรมอย่างสร้างสรรค์ 2. เพื่อรณรงค์ประชาสัมพันธ์เผยแพร่ความรู้เกี่ยวกับโทษและพิษภัยของยาเสพติด	เชิงปริมาณ เด็ก ครู ผู้ดูแลเด็กในศูนย์พัฒนาเด็กเล็ก ทุกคนห่างไกลยาเสพติด เชิงคุณภาพ เด็กในศูนย์พัฒนาเด็กเล็กเทศบาลตำบลบ้านแหลมมีส่วนร่วมในการจัดกิจกรรมอย่างสร้างสรรค์	20,000	20,000	20,000	20,000	20,000	ร้อยละ 80 ของจำนวนเด็กในศูนย์พัฒนาเด็กเล็กเทศบาลตำบลบ้านแหลมร่วมโครงการ	เด็ก ครูผู้ดูแลเด็กในศูนย์พัฒนาเด็กเล็กมีความรู้ความเข้าใจเรื่องโทษและพิษภัยของยาเสพติดและมีสุขภาพร่างกายที่แข็งแรง สมบูรณ์	กองการศึกษาและศูนย์พัฒนาเด็กเล็กในสังกัด

๒ บัญชีโครงการพัฒนาท้องถิ่น

แบบ ผ.02

รายละเอียดโครงการพัฒนา
แผนพัฒนาท้องถิ่น (พ.ศ.2566 - 2570) ฉบับทบทวน ครั้งที่ 1/2567
เทศบาลตำบลบ้านแหลม

2.3 กลยุทธ์การเสริมสร้างค่านิยม จิตสำนึกและการทำนุบำรุงศิลปวัฒนธรรมไทย

(1) แผนงานการศึกษา

ที่	โครงการ	วัตถุประสงค์	เป้าหมาย (ผลผลิตของโครงการ)	งบประมาณและที่ผ่านมา					ตัวชี้วัด (KPI)	ผลที่คาดว่าจะได้รับ	หน่วยงาน รับผิดชอบ หลัก
				2566 (บาท)	2567 (บาท)	2568 (บาท)	2569 (บาท)	2570 (บาท)			
16	โครงการเรียนรู้ เศรษฐกิจพอเพียง (ตามรอยเท้าพ่อ)	1. เพื่อให้เด็กปฐมวัย สามารถปฏิบัติตามหลัก ปรัชญาของเศรษฐกิจ พอเพียงได้อย่างถูกต้อง 2. เพื่อให้เด็กมีความรู้และ ทักษะพื้นฐานในการ ดำเนินชีวิตตามแนว ปรัชญาของเศรษฐกิจ พอเพียง	1.จัดป้ายนิเทศตามแนวปรัชญา เศรษฐกิจพอเพียง(ตามรอยเท้า พ่อ) 2.ปลูกต้นไม้รอบบริเวณศูนย์ พัฒนาเด็กเล็กเทศบาลตำบล บ้านแหลม	7,000	7,000	7,000	7,000	7,000	-ร้อยละ 80ของ เด็กปฐมวัยของ ศูนย์พัฒนาเด็ก เล็ก เทศบาล ตำบลบ้านแหลม ได้ดำเนินชีวิตตาม หลักเศรษฐกิจ พอเพียง	-เด็กปฐมวัยได้รับ ความรู้ในเรื่องของ หลักปรัชญาของ เศรษฐกิจพอเพียงไป ใช้ในชีวิตประจำวัน	กองการศึกษา และศูนย์ พัฒนาเด็กเล็ก ในสังกัด

๒ บัญชีโครงการพัฒนาท้องถิ่น

แบบ ผ.02

รายละเอียดโครงการพัฒนา

แผนพัฒนาท้องถิ่น (พ.ศ.2566 - 2570) ฉบับทบทวน ครั้งที่ 1/2567

เทศบาลตำบลบ้านแหลม

2.3 กลยุทธ์การเสริมสร้างค่านิยม จิตสำนึกและการทำนุบำรุงศิลปวัฒนธรรมไทย

(1) แผนงานการศึกษา

ที่	โครงการ	วัตถุประสงค์	เป้าหมาย (ผลผลิตของ โครงการ)	งบประมาณและที่ผ่านมา					ตัวชี้วัด (KPI)	ผลที่คาดว่าจะ ได้รับ	หน่วยงาน รับผิดชอบ หลัก
				2566 (บาท)	2567 (บาท)	2568 (บาท)	2569 (บาท)	2570 (บาท)			
17	โครงการสานสัมพันธ์บ้านและศูนย์พัฒนาเด็กเล็กเทศบาลตำบลบ้านแหลม	-เพื่อสร้างสัมพันธ์ภาพที่ดีและแลกเปลี่ยนข้อมูลระหว่างครูและ ผู้ปกครอง	-จัดกิจกรรมเยี่ยมบ้านเด็กปฐมวัยอย่างน้อยครอบครัวละ 1 ครั้ง ต่อปีการศึกษา	10,000	10,000	10,000	10,000	10,000	-ร้อยละ100ของครอบครัวเด็กปฐมวัยของศูนย์พัฒนาเด็กเล็กเทศบาลตำบลบ้านแหลม ที่ได้รับการเยี่ยมบ้านเทียบกับเป้าหมาย	ครู และ ผู้ปกครองมีสัมพันธ์ภาพที่ดีต่อกันสามารถแลกเปลี่ยนข้อมูลซึ่งกันและกันในอันที่จะช่วยเสริมสร้างพัฒนาการของเด็กหรือแก้ไขปัญหาของเด็กได้ตรงประเด็น	กองการศึกษาและศูนย์พัฒนาเด็กเล็กในสังกัด
18	โครงการประชุมผู้ปกครองศูนย์พัฒนาเด็กเล็กเทศบาลตำบลบ้านแหลม	1.เพื่อสร้างสัมพันธ์ภาพที่ดีระหว่างศูนย์พัฒนาเด็กเล็กและผู้ปกครอง 2.เพื่อเพิ่มพูนความรู้ในการเลี้ยงดูและส่งเสริมพัฒนาการของเด็กแก่ผู้ปกครอง 2.เพื่อให้ผู้ปกครองเด็กรับทราบและมีส่วนร่วมในการดำเนินงานของศูนย์พัฒนาเด็กเล็ก	1.ผู้ปกครองเด็กศูนย์พัฒนาเด็กเล็กเทศบาลตำบลบ้านแหลมเข้าร่วมประชุม จำนวน 1 ครั้ง	7,000	7,000	7,000	7,000	7,000	-ร้อยละ80 ของจำนวนผู้ปกครองเด็กในศูนย์พัฒนาเด็กเล็กเทศบาลตำบลบ้านแหลม ได้เข้าร่วมร่วมประชุม	1.ผู้ปกครองมีสัมพันธ์ภาพที่ดีต่อศูนย์พัฒนาเด็กเล็ก 2.ผู้ปกครองมีความรู้ความเข้าใจในการเลี้ยงดูและการส่งเสริมพัฒนาการเด็ก 3.ผู้ปกครองเด็กมีส่วนร่วมในการดำเนินงานของศูนย์พัฒนาเด็กเล็ก	กองการศึกษาและศูนย์พัฒนาเด็กเล็กในสังกัด

๒) บัญชีโครงการพัฒนาท้องถิ่น

แบบ ผ.02

รายละเอียดโครงการพัฒนา
แผนพัฒนาท้องถิ่น (พ.ศ.2566 - 2570) ฉบับทบทวน ครั้งที่ 1/2567
เทศบาลตำบลบ้านแหลม

2.3 กลยุทธ์การเสริมสร้างค่านิยม จิตสำนึกและการทำนุบำรุงศิลปวัฒนธรรมไทย

(1) แผนงานการศึกษา

ที่	โครงการ	วัตถุประสงค์	เป้าหมาย (ผลผลิตของ โครงการ)	งบประมาณและที่ผ่านมา					ตัวชี้วัด (KPI)	ผลที่คาดว่าจะ ได้รับ	หน่วยงาน รับผิดชอบ หลัก
				2566 (บาท)	2567 (บาท)	2568 (บาท)	2569 (บาท)	2570 (บาท)			
19	โครงการวิทยาศาสตร์ คุณหนู	1.เพื่อเป็นพื้นฐานให้เด็กปฐมวัยได้ ศึกษาหาความรู้ หาข้อมูลต่างๆด้วย ตนเอง 2.เพื่อเป็นพื้นฐานให้เด็กปฐมวัยมี ความรู้และประสบการณ์ และเลือก ทำโครงการวิทยาศาสตร์ตามความ สนใจ 3.เพื่อเป็นพื้นฐานให้เด็กปฐมวัยได้ แสดงออกซึ่งความคิดสร้างสรรค์ 4.เพื่อเป็นพื้นฐานให้เด็กปฐมวัยมี เจตคติที่ดีต่อกระบวนการทาง วิทยาศาสตร์ เห็นคุณค่าการใช้ กระบวนการทางวิทยาศาสตร์ในทาง แก้ปัญหิต่างๆ	-ร้อยละ 80 ของ ศูนย์พัฒนาเด็ก เล็กสังกัดเทศบาล ตำบลบ้านแหลม ได้พัฒนาพื้น ฐานความรู้ด้าน วิทยาศาสตร์	30,000	30,000	30,000	30,000	30,000	-ร้อยละ 80 ของ ศูนย์พัฒนาเด็ก เล็กเทศบาล ตำบลบ้านแหลม ได้พัฒนาพื้น ฐานความรู้ด้าน วิทยาศาสตร์	เพื่อปูพื้นฐานความรู้ ด้านวิทยาศาสตร์ ให้แก่เด็กปฐมวัย	กองการศึกษา และศูนย์ พัฒนาเด็กเล็ก ในสังกัด

๒ บัญชีโครงการพัฒนาท้องถิ่น

แบบ ผ.02

รายละเอียดโครงการพัฒนา
แผนพัฒนาท้องถิ่น (พ.ศ.2566 - 2570) ฉบับทบทวน ครั้งที่ 1/2567
เทศบาลตำบลบ้านแหลม

2.3 กลยุทธ์การเสริมสร้างค่านิยม จิตสำนึกและการทำนุบำรุงศิลปวัฒนธรรมไทย

(1) แผนงานการศึกษา

ที่	โครงการ	วัตถุประสงค์	เป้าหมาย (ผลผลิตของโครงการ)	งบประมาณและที่ผ่านมา					ตัวชี้วัด (KPI)	ผลที่คาดว่าจะได้รับ	หน่วยงาน รับผิดชอบ หลัก
				2566 (บาท)	2567 (บาท)	2568 (บาท)	2569 (บาท)	2570 (บาท)			
20	โครงการส่งเสริมและพัฒนาทักษะทางภาษาไทยในศูนย์พัฒนาเด็กเล็กเทศบาลตำบลบ้านแหลม	1.เพื่อเป็นพื้นฐานให้เด็กปฐมวัยได้ศึกษาหาความรู้หาข้อมูลต่างๆด้วยตนเอง 2.เพื่อเป็นพื้นฐานให้เด็กปฐมวัยมีความรู้และฝึกประสบการณ์ฝึกฟัง พูด ถาม ตอบ เล่า และ สนทนาตาม ลำดับขั้นตอน การพัฒนาการ 3.เพื่อเป็นพื้นฐานให้เด็กปฐมวัย แสดงออกซึ่งความคิดสร้างสรรค์ 4.เพื่อเป็นพื้นฐานให้เด็กปฐมวัยมีทักษะในการสื่อสารอย่างเหมาะสมตามวัย	-โครงการส่งเสริมและพัฒนาทักษะทางภาษาไทยในศูนย์พัฒนาเด็กเล็กเทศบาลตำบลบ้านแหลม	30,000	30,000	30,000	30,000	30,000	-ร้อยละ 80 ของเด็กปฐมวัยในศูนย์พัฒนาเด็กเล็กเทศบาลตำบลบ้านแหลมได้พัฒนาทักษะทางภาษาไทย	1.เป็นพื้นฐานให้เด็กปฐมวัยได้ศึกษาหาความรู้หาข้อมูลด้วยตนเอง 2.เด็กมีความรู้และประสบการณ์ฝึกฟัง พูด ถาม ตอบ เล่า และ สนทนาตาม ลำดับขั้นตอน การพัฒนาการ 3.เด็กได้แสดงออกซึ่งความคิดสร้างสรรค์ 4.เด็กทุกคนมีทักษะในการสื่อสารความเหมาะสมตามวัย	กองการศึกษาและศูนย์พัฒนาเด็กเล็กในสังกัด

๒ บัญชีโครงการพัฒนาท้องถิ่น

รายละเอียดโครงการพัฒนา
แผนพัฒนาท้องถิ่น (พ.ศ.2566 - 2570) ฉบับทบทวน ครั้งที่ 1/2567

เทศบาลตำบลบ้านแหลม

2.3 กลยุทธ์การเสริมสร้างค่านิยม จิตสำนึกและการทำนุบำรุงศิลปวัฒนธรรมไทย

(1) แผนงานการศึกษา

ที่	โครงการ	วัตถุประสงค์	เป้าหมาย (ผลผลิตของ โครงการ)	งบประมาณและที่ผ่านมา					ตัวชี้วัด (KPI)	ผลที่คาดว่าจะ ได้รับ	หน่วยงาน รับผิดชอบ หลัก
				2566 (บาท)	2567 (บาท)	2568 (บาท)	2569 (บาท)	2570 (บาท)			
21	โครงการเรารักเพื่อนบ้าน (อาเซียน)	1.เพื่อให้เด็กปฐมวัยมี ความรู้พื้นฐาน เกี่ยวกับความสำคัญ ของอาเซียน ประวัติ ความเป็นมาของ ประเทศต่างๆ ในกลุ่ม อาเซียน 2.เพื่อให้เด็กที่เข้าร่วม โครงการได้รับการ พัฒนาทักษะด้านภาษา และวัฒนธรรมการ แต่งกาย	-เด็กปฐมวัยทุกคน ได้รับการพัฒนาให้เกิด ความพร้อมทั้งด้าน ร่างกาย สังคมและ สติปัญญา เพื่อก้าวเข้า สู่สังคมอาเซียน	20,000	20,000	20,000	20,000	20,000	-ร้อยละ 80 ของ เด็กปฐมวัยเข้า ร่วมโครงการ	1.เด็กปฐมวัยมีความรู้ เกี่ยวกับประเทศในกลุ่ม อาเซียน 2.เด็กได้เรียนรู้ถึง วัฒนธรรมของประเทศใน กลุ่มอาเซียน 3.เด็กปฐมวัยทุกคนได้มี ความรู้ความเข้าใจในการ ใช้ภาษาในกลุ่มอาเซียน	กองการศึกษา และศูนย์ พัฒนาเด็กเล็ก ในสังกัด

๒ บัญชีโครงการพัฒนาท้องถิ่น

แบบ ผ.02

รายละเอียดโครงการพัฒนา

แผนพัฒนาท้องถิ่น (พ.ศ.2566 - 2570) ฉบับทบทวน ครั้งที่ 1/2567

เทศบาลตำบลบ้านแหลม

2.3 กลยุทธ์การเสริมสร้างค่านิยม จิตสำนึกและการทำนุบำรุงศิลปวัฒนธรรมไทย

(1) แผนงานการศึกษา

ที่	โครงการ	วัตถุประสงค์	เป้าหมาย (ผลผลิตของ โครงการ)	งบประมาณและที่ผ่านมา					ตัวชี้วัด (KPI)	ผลที่คาดว่าจะ จะได้รับ	หน่วยงาน รับผิดชอบหลัก
				2566 (บาท)	2567 (บาท)	2568 (บาท)	2569 (บาท)	2570 (บาท)			
22	โครงการกีฬาสี่ศูนย์ พัฒนาเด็กเล็กสัมพันธ์	1. เพื่อส่งเสริมความมีระเบียบวินัย ปลูกฝังการเล่นกีฬาและกิจกรรม กลางแจ้ง รู้แพ้ รู้ชนะ รู้อภัย 2. เพื่อส่งเสริมความสามัคคีคือตน การปฏิบัติตามข้อตกลง 3. เพื่อส่งเสริมให้เด็กปฐมวัยมี กิจกรรมเคลื่อนไหว ร่างกาย ออก กำลังกาย หรือเล่นกีฬาเพื่อสร้าง สุขภาพพลานามัยที่แข็งแรงสมบูรณ์ มีพัฒนาการสมวัย 4. เพื่อส่งเสริมการประสาน ความสัมพันธ์ และพัฒนากล้ามเนื้อ มัดเล็ก และกล้ามเนื้อมัดใหญ่ 5. เพื่อให้เด็กปฐมวัยทำกิจกรรม ร่วมกับเพื่อนได้อย่างสนุกสนาน	-จัดการแข่งขัน กีฬา 1 ครั้ง/ ปี การศึกษา	60,000	60,000	60,000	60,000	60,000	-ร้อยละ 80 ของจำนวนเด็ก ปฐมวัยในศูนย์ พัฒนาเด็กเล็ก เทศบาลตำบล บ้านแหลม ได้รับ การ ส่งเสริมด้าน กีฬา	1. เด็กมีระเบียบวินัยมี ทัศนคติที่ดีต่อการเล่นกีฬา รู้แพ้ รู้ชนะ รู้อภัย 2. เด็กมีความสามัคคี อดทน ปฏิบัติตามกติกาข้อตกลง 3. เด็กมีกิจกรรมเคลื่อนไหว ร่างกายออกกำลังกาย มี สุขภาพอนามัยที่แข็งแรง สมบูรณ์ มีพัฒนาการสมวัย 4. เด็กมีพัฒนาการกล้ามเนื้อ มัดเล็ก กล้ามเนื้อมัดใหญ่ 5. เด็กทำกิจกรรมร่วมกับ เพื่อนได้อย่างสนุกสนาน 6. เกิดความสัมพันธ์ อันดีระหว่างผู้ปกครอง ครู ผู้ดูแลเด็ก และเด็กปฐมวัย	ศูนย์พัฒนา เด็กเล็กเทศบาล ตำบลบ้านแหลม

๒ บัญชีโครงการพัฒนาท้องถิ่น

แบบ ผ.02

รายละเอียดโครงการพัฒนา
แผนพัฒนาท้องถิ่น (พ.ศ.2566 - 2570) ฉบับทบทวน ครั้งที่ 1/2567
เทศบาลตำบลบ้านแหลม

2.3 กลยุทธ์การเสริมสร้างค่านิยม จิตสำนึกและการทำนุบำรุงศิลปวัฒนธรรมไทย

(1) แผนงานการศึกษา

ที่	โครงการ	วัตถุประสงค์	เป้าหมาย (ผลผลิตของ โครงการ)	งบประมาณและที่ผ่านมา					ตัวชี้วัด (KPI)	ผลที่คาดว่าจะ ได้รับ	หน่วยงาน รับผิดชอบ หลัก
				2566 (บาท)	2567 (บาท)	2568 (บาท)	2569 (บาท)	2570 (บาท)			
24	โครงการ 1 อปท. 1 สวนสมุนไพร เฉลิมพระเกียรติ พระบาทสมเด็จพระเจ้าอยู่หัว	-เพื่อแสดงออกถึงความ จงรักภักดี และเป็นการ เฉลิมพระเกียรติ -เพื่อส่งเสริมให้ อปท. มี แหล่งเรียนรู้ท้องถิ่น เกี่ยวกับชนิดของพืช พรรณ สมุนไพร สรรพคุณ และการใช้ประโยชน์ -เพื่อส่งเสริมให้เด็ก เยาวชน และประชาชนใน ชุมชนมีความรู้เรื่องพืช พรรณ สมุนไพรไทย/ ท้องถิ่น รู้จักการนำ สมุนไพรไปใช้ประโยชน์ และการอนุรักษ์พืชพรรณ สมุนไพร	ดำเนินโครงการ 1 อปท. 1 สวน สมุนไพร เฉลิมพระ เกียรติพระบาท สมเด็จพระเจ้าอยู่หัว ปีละ 1 ครั้ง	-	5,000	5,000	5,000	5,000	-ร้อยละ ของ เทศบาลตำบล บ้านแหลม ดำเนินการ โครงการ 1 อปท. 1 สวน สมุนไพร เฉลิม พระเกียรติ พระบาทสมเด็จพระ เจ้าอยู่หัว	-อปท. เด็ก เยาวชน และ ประชาชนในชุมชน ได้ร่วม กิจกรรมเพื่อแสดงออกถึง ความจงรักภักดีและเฉลิม พระเกียรติ -อปท. มีแหล่งเรียนรู้ท้องถิ่น เกี่ยวกับชนิดของพืชสมัน ไพร สรรพคุณ และการใช้ ประโยชน์ -เด็ก เยาวชน และ ประชาชนในชุมชน มีความรู้ เรื่องพืชพรรณสมุนไพรรู้จัก การนำสมุนไพรไทย/ท้องถิ่น รู้จักการนำสมุนไพรไปใช้ ประโยชน์ และการอนุรักษ์ พืชพรรณสมุนไพร	กองการศึกษา
		รวม 24 โครงการ		9,989,708	10,295,563	10,557,866	11,044,773	11,084,009			

๒) บัญชีโครงการพัฒนาท้องถิ่น

แบบ ผ.02

รายละเอียดโครงการพัฒนา
แผนพัฒนาท้องถิ่น (พ.ศ.2566 - 2570) ฉบับทบทวน ครั้งที่ 1/2567

เทศบาลตำบลบ้านแหลม

2.3 กลยุทธ์การเสริมสร้างค่านิยม จิตสำนึกและการทำนุบำรุงศิลปวัฒนธรรมไทย

(2) แผนงานการศาสนาวัฒนธรรมและนันทนาการ

ที่	โครงการ	วัตถุประสงค์	เป้าหมาย (ผลผลิตของโครงการ)	งบประมาณและที่ผ่านมา					ตัวชี้วัด (KPI)	ผลที่คาดว่าจะได้รับ	หน่วยงาน รับผิดชอบ หลัก
				2566 (บาท)	2567 (บาท)	2568 (บาท)	2569 (บาท)	2570 (บาท)			
1	โครงการเข้าร่วมการแข่งขันกีฬานักเรียนเทศบาลและเมืองพัทยารอบคัดเลือกภาคกลางและระดับประเทศ	-เพื่อส่งนักเรียนโรงเรียนในสังกัดเทศบาลเข้าร่วมการแข่งขันกีฬานักเรียนเทศบาลและเมืองพัทยาในแต่ละระดับตามความสามารถ	-ส่งนักเรียนโรงเรียนในสังกัดเทศบาลเข้าร่วมการแข่งขันกีฬานักเรียนเทศบาลและเมืองพัทยาอย่างน้อย 2 ชนิดกีฬา	50,000	50,000	50,000	50,000	50,000	-ส่งนักเรียนเข้าร่วมการแข่งขันได้ 2 ชนิดกีฬาตามเป้าหมาย	-เด็กนักเรียนโรงเรียนในสังกัดเทศบาลได้รับการพัฒนาทักษะด้านการกีฬาจากการเข้าร่วมการแข่งขัน	กองการศึกษา
2	โครงการจัดการแข่งขันกีฬาประชาชน	-เพื่อส่งเสริมความสัมพันธ์อันดีของประชาชนในชุมชนและระหว่างชุมชนโดยใช้กีฬาเป็นสื่อ	-จัดการแข่งขันกีฬาประชาชนอย่างน้อย 2 ชนิดกีฬา	150,000	150,000	150,000	150,000	150,000	-ร้อยละของชุมชนในเขตเทศบาลที่ส่งนักกีฬาเข้าร่วมการแข่งขันทุกชนิดกีฬาที่เทศบาลจัดการแข่งขัน	-ประชาชนในชุมชนเรียนรู้การบริหารจัดการชุมชนของตนเองและบริหารสัมพันธ์ภาพที่ดีในชุมชนและระหว่างชุมชน	กองการศึกษา

๒ บัญชีโครงการพัฒนาท้องถิ่น

แบบ ผ.02

รายละเอียดโครงการพัฒนา
แผนพัฒนาท้องถิ่น (พ.ศ.2566 - 2570) ฉบับทบทวน ครั้งที่ 1/2567
เทศบาลตำบลบ้านแหลม

2.3 กลยุทธ์การเสริมสร้างค่านิยม จิตสำนึกและการทำนุบำรุงศิลปวัฒนธรรมไทย

(2) แผนงานการศาสนาวัฒนธรรมและนันทนาการ

ที่	โครงการ	วัตถุประสงค์	เป้าหมาย (ผลผลิตของโครงการ)	งบประมาณและที่ผ่านมา					ตัวชี้วัด (KPI)	ผลที่คาดว่าจะได้รับ	หน่วยงาน รับผิดชอบ หลัก
				2566 (บาท)	2567 (บาท)	2568 (บาท)	2569 (บาท)	2570 (บาท)			
3	โครงการฝึกทักษะในการเล่นกีฬาประเภทต่างๆ	-เพื่อส่งเสริมให้เด็กและเยาวชนเล่นกีฬาที่หลากหลายตามความชอบและความถนัด	-จัดฝึกสอนทักษะด้านกีฬาอย่างน้อย 2 ชนิดกีฬาในช่วงปิดเทอมฤดูร้อนตามจำนวนที่มีผู้สนใจ	100,000	100,000	100,000	100,000	100,000	-จัดฝึกสอนทักษะด้านกีฬาได้ 2 ชนิดกีฬาตามเป้าหมาย	-เด็กและเยาวชนหันมาสนใจการเล่นกีฬา ส่ง ผล ดี ต่ อ พัฒนาการทางด้านร่างกาย จิตใจ อารมณ์ และสังคมของเด็ก	กองการศึกษา
4	โครงการนันทนาการเพื่อประชาชน	-เพื่อจัดกิจกรรมนันทนาการ สร้างความรักสามัคคีของประชาชนในชุมชน และสร้างความสุขให้แก่ประชาชนทุกเพศทุกวัย	-จัดกิจกรรมนันทนาการให้แก่ประชาชนในเขตเทศบาล	40,000	40,000	40,000	40,000	40,000	-ร้อยละของประชาชนที่เข้าร่วมกิจกรรม	-ประชาชนมีสุขภาพจิตที่ผ่อนคลายและเรียนรู้การใช้เสียงเพลงช่วยสร้างเสริมสุขภาพจิตที่ดีให้แก่ตนเอง	กองการศึกษา

๒ บัญชีโครงการพัฒนาท้องถิ่น

แบบ ผ.02

รายละเอียดโครงการพัฒนา
แผนพัฒนาท้องถิ่น (พ.ศ.2566 - 2570) ฉบับทบทวน ครั้งที่ 1/2567
เทศบาลตำบลบ้านแหลม

2.3 กลยุทธ์การเสริมสร้างค่านิยม จิตสำนึกและการทำนุบำรุงศิลปวัฒนธรรมไทย

(2) แผนงานการศาสนาวัฒนธรรมและนันทนาการ

ที่	โครงการ	วัตถุประสงค์	เป้าหมาย (ผลผลิตของโครงการ)	งบประมาณและที่ผ่านมา					ตัวชี้วัด (KPI)	ผลที่คาดว่าจะได้รับ	หน่วยงาน รับผิดชอบ หลัก
				2566 (บาท)	2567 (บาท)	2568 (บาท)	2569 (บาท)	2570 (บาท)			
5	โครงการจัดกิจกรรมวันเด็กแห่งชาติ	- เพื่อให้สังคมและชุมชนตระหนักถึงความสำคัญของเด็ก - เพื่อส่งเสริมให้เด็กกล้าแสดงออก	-จัดเวทีการแสดงออกของเด็ก -จัดกิจกรรมฐานการเรียนรู้ของเด็ก	150,000	150,000	150,000	150,000	150,000	-ร้อยละของเด็กในชุมชนที่เข้าร่วมกิจกรรม	-เด็กมีโอกาสนในการแสดงออกซึ่งความรู้ความสามารถของตนเองให้ผู้ใหญ่ได้เห็นและได้รับรู้	กองการศึกษา
6	โครงการจัดงานประเพณีลอยกระทง	-เพื่อสืบสานวัฒนธรรมประเพณีอันดีงามของไทยเนื่องในวันลอยกระทง	-จัดกิจกรรมประกวดหนูน้อยนพมาศ -จัดกิจกรรมประกวดกระทงประดิษฐ์ -จัดสถานที่ให้ประชาชนลอยกระทง	100,000	100,000	100,000	100,000	100,000	-ร้อยละของประชาชนที่มีส่วนร่วมในกิจกรรม	-วัฒนธรรมประเพณีอันดีงามของไทยได้รับการอนุรักษ์และสืบทอด	กองการศึกษา

๒ บัญชีโครงการพัฒนาท้องถิ่น

แบบ ผ.02

รายละเอียดโครงการพัฒนา
แผนพัฒนาท้องถิ่น (พ.ศ.2566 - 2570) ฉบับทบทวน ครั้งที่ 1/2567

เทศบาลตำบลบ้านแหลม

2.3 กลยุทธ์การเสริมสร้างค่านิยม จิตสำนึกและการทำนุบำรุงศิลปวัฒนธรรมไทย

(2) แผนงานการศาสนาวัฒนธรรมและนันทนาการ

ที่	โครงการ	วัตถุประสงค์	เป้าหมาย (ผลผลิตของโครงการ)	งบประมาณและที่ผ่านมา					ตัวชี้วัด (KPI)	ผลที่คาดว่าจะได้รับ	หน่วยงาน รับผิดชอบ หลัก
				2566 (บาท)	2567 (บาท)	2568 (บาท)	2569 (บาท)	2570 (บาท)			
7	โครงการจัดงานประเพณีแห่เรือองค์	-เพื่อสืบสานวัฒนธรรมประเพณีอันดีงามของไทยและของท้องถิ่น เนื่องในเทศกาลทอดกฐินประจำปี	-จัดขบวนเรือหน้าองค์กฐินไปถวายวัดในเขตเทศบาล	50,000	50,000	50,000	50,000	50,000	-ร้อยละของประชาชนที่มีส่วนร่วมในกิจกรรม	-วัฒนธรรมประเพณีอันดีงามของไทยและของท้องถิ่นได้รับการอนุรักษ์และสืบทอด	กองการศึกษา
8	โครงการจัดงานแห่เทียนพรรษา	-เพื่อสืบสานวัฒนธรรมประเพณีอันดีงามของไทย เนื่องในวันเข้าพรรษา	-จัดขบวนแห่เทียนพรรษาและนำเทียนพรรษาไปถวายวัดในเขตเทศบาล -จัดพิธีทำบุญตักบาตรและเจริญพระพุทธมนต์	30,000	30,000	30,000	30,000	30,000	-ร้อยละของประชาชนที่มีส่วนร่วมในกิจกรรม	-วัฒนธรรมประเพณีอันดีงามของไทยได้รับการอนุรักษ์และสืบทอด	กองการศึกษา
9	โครงการสืบสานการอนุรักษ์หัตถกรรมว่าวไทย	-เพื่ออนุรักษ์และสืบสานภูมิปัญญาพื้นบ้านไทย	-จัดกิจกรรมสอนทำว่าวไทยแก่เด็กและเยาวชนในเขตเทศบาลตามความสนใจ	30,000	30,000	30,000	30,000	30,000	-ร้อยละที่เพิ่มขึ้นของเด็กและเยาวชนในเขตเทศบาลที่สนใจเข้าร่วมกิจกรรม	-ภูมิปัญญาหัตถกรรมว่าวไทยได้รับการถ่ายทอดและคงอยู่คู่สังคมไทย	กองการศึกษา

๒ บัญชีโครงการพัฒนาท้องถิ่น

รายละเอียดโครงการพัฒนา
แผนพัฒนาท้องถิ่น (พ.ศ.2566 - 2570) ฉบับทบทวน ครั้งที่ 1/2567
เทศบาลตำบลบ้านแหลม

2.3 กลยุทธ์การเสริมสร้างค่านิยม จิตสำนึกและการทำนุบำรุงศิลปวัฒนธรรมไทย

(2) แผนงานการศาสนาวัฒนธรรมและนันทนาการ

ที่	โครงการ	วัตถุประสงค์	เป้าหมาย (ผลผลิตของโครงการ)	งบประมาณและที่ผ่านมา					ตัวชี้วัด (KPI)	ผลที่คาดว่าจะได้รับ	หน่วยงาน รับผิดชอบ หลัก
				2566 (บาท)	2567 (บาท)	2568 (บาท)	2569 (บาท)	2570 (บาท)			
10	โครงการเฉลิมพระเกียรติ พระบาทสมเด็จพระเจ้าอยู่หัว เนื่องในโอกาสมหามงคลเฉลิมพระชนมพรรษา 6 รอบ 28 กรกฎาคม 2568	- เพื่อน้อมสำนึกในพระมหากรุณาธิคุณพระบาทสมเด็จพระเจ้าอยู่หัว เนื่องในโอกาสมหามงคลเฉลิมพระชนมพรรษา 6 รอบ 28 กรกฎาคม 2567 - เพื่อจัดกิจกรรมส่งเสริม และสนับสนุนให้เด็กปฐมวัย ได้ออกกำลังกายร่วมกัน	จัดการแข่งขันจักรยานขาไถ (Balance Bike) โดยมีกลุ่มเป้าหมาย ได้แก่ เด็กปฐมวัย ผู้ปกครอง และ ภาคีเครือข่ายในพื้นที่จังหวัด (องค์กรปกครองส่วนท้องถิ่น ภาครัฐ ภาควิชาการ ภาคผู้นำศาสนา ภาคเอกชน ภาคประชาชน ภาคประชาสังคม ภาคสื่อมวลชน)			30,000			- ร้อยละของจำนวนผู้เข้าร่วมกิจกรรม	- ประชาชน และภาคีเครือข่ายทุกภาคส่วน ร่วมน้อมสำนึกในพระมหากรุณาธิคุณพระบาทสมเด็จพระเจ้าอยู่หัว เนื่องในโอกาสมหามงคลเฉลิมพระชนมพรรษา 6 รอบ 28 กรกฎาคม 2567 - เด็กปฐมวัยได้ออกกำลังกายร่วมกันโดยใช้จักรยานขาไถ (Balance Bike)	กองการศึกษา

๒ บัญชีโครงการพัฒนาท้องถิ่น

รายละเอียดโครงการพัฒนา
แผนพัฒนาท้องถิ่น (พ.ศ.2566 - 2570) ฉบับทบทวน ครั้งที่ 1/2567
เทศบาลตำบลบ้านแหลม

2.3 กลยุทธ์การเสริมสร้างค่านิยม จิตสำนึกและการทำนุบำรุงศิลปวัฒนธรรมไทย

(2) แผนงานการศาสนาวัฒนธรรมและนันทนาการ

ที่	โครงการ	วัตถุประสงค์	เป้าหมาย (ผลผลิตของโครงการ)	งบประมาณและที่ผ่านมา					ตัวชี้วัด (KPI)	ผลที่คาดว่าจะได้รับ	หน่วยงาน รับผิดชอบ หลัก
				2566 (บาท)	2567 (บาท)	2568 (บาท)	2569 (บาท)	2570 (บาท)			
11	โครงการวัด ประชา รัฐ สร้างสุข	เพื่อถวายเป็นพระราชกุศลแด่พระบาทสมเด็จพระเจ้าอยู่หัวและพระบรมวงศานุวงศ์	- จัดกิจกรรมรวมพลังสร้างสัปปายะสู่วัด (Big Cleaning Day) - จัดพิธีเจริญพระพุทธมนต์ปฏิบัติธรรมเจริญสมาธิภาวนา			50,000			ร้อยละของเด็กเยาวชน และประชาชนที่ทำกิจกรรม	เด็ก เยาวชน และประชาชน มีความสามัคคีปองดองกัน	กองการศึกษา
รวม 11 โครงการ				700,000	700,000	780,000	700,000	700,000			

๒ บัญชีโครงการพัฒนาท้องถิ่น

แบบ ผ.02

รายละเอียดโครงการพัฒนา
แผนพัฒนาท้องถิ่น (พ.ศ.2566 - 2570) ฉบับทบทวน ครั้งที่ 1/2567
เทศบาลตำบลบ้านแหลม
(สำหรับอุดหนุน อปท. ส่วนราชการ รัฐวิสาหกิจ องค์กรประชาชน)

2.3 กลยุทธ์การเสริมสร้างค่านิยม จิตสำนึกและการทำงานบำรุงศิลปวัฒนธรรมไทย

(2) แผนงานการศาสนาวัฒนธรรมและนันทนาการ

ที่	โครงการ	วัตถุประสงค์	เป้าหมาย (ผลผลิตของโครงการ)	งบประมาณและที่ผ่านมา					ตัวชี้วัด (KPI)	ผลที่คาดว่าจะได้รับ	หน่วยงาน รับผิดชอบหลัก	หน่วยงานที่ ขอรับเงิน อุดหนุน
				2566 (บาท)	2567 (บาท)	2568 (บาท)	2569 (บาท)	2570 (บาท)				
1	โครงการจัดกิจกรรมร่วมงานพระนครคีรี อำเภอบ้านแหลม จังหวัดเพชรบุรี	-เพื่อร่วมสืบสานและฟื้นฟูอารยวัชซึ่งขนบธรรมเนียมศิลปะ วัฒนธรรม ประเพณีอันดีงามของชาวจังหวัดเพชรบุรี ซึ่งทรงคุณค่า ทั้งในเชิงประวัติศาสตร์ และโบราณคดีให้ปรากฏแก่สายตาประชาชาติ	-สนับสนุนงบประมาณในการจัดกิจกรรมงานพระนครคีรี ให้แก่อำเภอบ้านแหลม จังหวัดเพชรบุรี จำนวน 1 ครั้ง/ปี	40,000	40,000	40,000	40,000	40,000	-อุดหนุนงบประมาณในการจัดกิจกรรมงานพระนครคีรี ให้แก่อำเภอบ้านแหลม จังหวัดเพชรบุรี จำนวน 1 ครั้ง/ปี	1.เทศบาลได้มีส่วนร่วมอุดหนุนงบประมาณในการจัดงานพระนครคีรี 2.งานพระนครคีรีสามารถดำเนินงานแล้วเสร็จตามเป้าหมายโครงการ	กองการศึกษา	อำเภอบ้านแหลม

๒ บัญชีโครงการพัฒนาท้องถิ่น

แบบ ผ.02

รายละเอียดโครงการพัฒนา
แผนพัฒนาท้องถิ่น (พ.ศ.2566 - 2570) ฉบับทบทวน ครั้งที่ 1/2567
เทศบาลตำบลบ้านแหลม
(สำหรับอุดหนุน อปท. ส่วนราชการ รัฐวิสาหกิจ องค์กรประชาชน)

2.3 กลยุทธ์การเสริมสร้างค่านิยม จิตสำนึกและการทำงานบำรุงศิลปวัฒนธรรมไทย

(2) แผนงานการศาสนาวัฒนธรรมและนันทนาการ

ที่	โครงการ	วัตถุประสงค์	เป้าหมาย (ผลผลิตของโครงการ)	งบประมาณและที่ผ่านมา					ตัวชี้วัด (KPI)	ผลที่คาดว่าจะได้รับ	หน่วยงาน รับผิดชอบหลัก	หน่วยงานที่ ขอรับเงิน อุดหนุน
				2566 (บาท)	2567 (บาท)	2568 (บาท)	2569 (บาท)	2570 (บาท)				
2	โครงการจัดงานเปิดโลกทะเลโคลน	-เพื่อส่งเสริมการท่องเที่ยว -เพื่อกระตุ้นเศรษฐกิจและส่งเสริมรายได้ให้ชาวอำเภอบ้านแหลม โดยนำสินค้าที่ผลิตขึ้นในพื้นที่ขายให้กับนักท่องเที่ยวโดยตรง	-สนับสนุนงบประมาณในการจัดตกแต่งสถานที่จัดงาน การประชาสัมพันธ์การจัดงาน การจัดมหกรรมและการจัดกิจกรรมการแข่งขันประเภทต่างๆในงาน	80,000	80,000	80,000	80,000	80,000	-จัดงานเปิดโลกทะเลโคลนได้ตามเป้าหมาย	-ชื่อเสียงและสินค้าของอำเภอบ้านแหลมเป็นที่รู้จัก -ประชาชนในพื้นที่มีรายได้เพิ่มขึ้น	กองการศึกษา	อำเภอบ้านแหลม
รวม 2 โครงการ				120,000	120,000	120,000	120,000	120,000				

๒ บัญชีโครงการพัฒนาท้องถิ่น

แบบ ผ.02

รายละเอียดโครงการพัฒนา
แผนพัฒนาท้องถิ่น (พ.ศ.2566 - 2570) ฉบับทบทวน ครั้งที่ 1/2567
เทศบาลตำบลบ้านแหลม

2.4 กลยุทธ์การเสริมสร้างความเข้มแข็งของชุมชน

(1) แผนงานสังคมสงเคราะห์

ที่	โครงการ	วัตถุประสงค์	เป้าหมาย (ผลผลิตของโครงการ)	งบประมาณและที่ผ่านมา					ตัวชี้วัด (KPI)	ผลที่คาดว่าจะได้รับ	หน่วยงาน รับผิดชอบ หลัก
				2566 (บาท)	2567 (บาท)	2568 (บาท)	2569 (บาท)	2570 (บาท)			
1	โครงการช่วยเหลือประชาชนที่ขาดโอกาสทางสังคมและการช่วยเหลือผู้ได้รับผลกระทบจากโรคอุบัติใหม่	- เพื่อช่วยเหลือประชาชนตามอำนาจหน้าที่ของเทศบาลตำบลบ้านแหลมตามระเบียบกระทรวงมหาดไทยว่าด้วยการช่วยเหลือประชาชนตามอำนาจหน้าที่ขององค์กรปกครองส่วนท้องถิ่น พ.ศ. 2560 และแก้ไขเพิ่มเติมฉบับที่ 2 พ.ศ.2561	- ช่วยเหลือประชาชนที่ขาดโอกาสทางสังคมเป็นค่าปรับปรุงที่อยู่อาศัย ค่าเครื่องอุปโภค บริโภค ในการช่วยเหลือผู้ที่ได้รับผลกระทบจากโรคอุบัติใหม่ ในเขตเทศบาลตำบลบ้านแหลม ตามอำนาจหน้าที่ของเทศบาล	50,000	50,000	50,000	50,000	50,000	- ร้อยละของประชาชนที่ได้รับความช่วยเหลือ	- ประชาชนที่ได้รับผลกระทบจากโรคอุบัติใหม่ได้รับการช่วยเหลือบรรเทาความเดือดร้อน	สำนักปลัดฯ (ฝ่ายสวัสดิการสังคม)
2	โครงการปรับปรุงสภาพแวดล้อมด้านที่อยู่อาศัยเพื่อพัฒนาคุณภาพชีวิตให้แก่ผู้สูงอายุ ผู้พิการ และผู้ยากไร้	เพื่อพัฒนาคุณภาพชีวิตให้แก่ผู้สูงอายุ ผู้พิการ และผู้ยากไร้ให้เหมาะสมในการดำรงชีวิตประจำวัน	ทำการปรับปรุงสภาพแวดล้อมด้านที่อยู่อาศัย (ทั้งบ้านและห้องน้ำ) ให้เหมาะสมในการดำรงชีวิตประจำวันแก่ผู้สูงอายุ ผู้พิการ และผู้ยากไร้ตามแนวทางการพิจารณาของคณะกรรมการดำเนินโครงการ			50,000			ร้อยละของผู้สูงอายุ ผู้พิการ และผู้ยากไร้ที่ได้รับการปรับปรุงสภาพแวดล้อม	ผู้สูงอายุ ผู้พิการ และผู้ยากไร้ได้รับการพัฒนาคุณภาพชีวิตให้เหมาะสมในการดำรงชีวิตประจำวัน	สำนักปลัดฯ (ฝ่ายสวัสดิการสังคม)
รวม 1 โครงการ				50,000	50,000	100,000	50,000	50,000			

๒ บัญชีโครงการพัฒนาท้องถิ่น

แบบ ผ.02

รายละเอียดโครงการพัฒนา
แผนพัฒนาท้องถิ่น (พ.ศ.2566 - 2570) ฉบับทบทวน ครั้งที่ 1/2567

เทศบาลตำบลบ้านแหลม

2.5 กลยุทธ์การสร้างอาชีพให้กับประชาชนและการส่งเสริมเศรษฐกิจชุมชน

(1) แผนงานสร้างความเข้มแข็งของชุมชน

ที่	โครงการ	วัตถุประสงค์	เป้าหมาย (ผลผลิตของโครงการ)	งบประมาณและที่ผ่านมา					ตัวชี้วัด (KPI)	ผลที่คาดว่าจะ จะได้รับ	หน่วยงาน รับผิดชอบ หลัก
				2566 (บาท)	2567 (บาท)	2568 (บาท)	2569 (บาท)	2570 (บาท)			
1	โครงการครอบครัว นักปั้นสร้างสรรค์ วินัยจราจร	-เพื่อส่งเสริมความสัมพันธ์ ของคนในครอบครัว -เพื่อให้พ่อแม่ผู้ปกครองได้ สร้างประสบการณ์การ เรียนรู้เกี่ยวกับการใช้รถใช้ ถนนที่ถูกต้องให้แก่ลูกหลาน	-จัดกิจกรรมปั่นจักรยานใน เขตเทศบาล จำนวน 45 ครอบครัวๆละ 2-3 คน	40,000	40,000	-	-	-	ร้อยละของจำนวน ครอบครัวที่เข้าร่วม กิจกรรมเทียบกับ กลุ่มเป้าหมาย	-ครอบครัวได้เรียนรู้ ร่วมกันและได้ช่วยกันให้ ความรู้แก่ลูกหลานใน การใช้รถใช้ถนนที่ ถูกต้อง	สำนักปลัด เทศบาล
2	โครงการเสริมสร้าง ความรู้กฎหมาย สำคัญที่ผู้หญิงควรรู้ การเข้าถึงสิทธิและ สวัสดิการภาครัฐ	1. เพื่อให้สตรีมีความรู้ เข้าใจเกี่ยวกับกฎหมาย สำคัญที่ควรรู้สามารถเข้าถึง สิทธิและสวัสดิการภาครัฐ 2. เพื่อให้เกิดเครือข่ายสตรี ในการเฝ้าระวังปัญหาใน พื้นที่	- จัดอบรมให้ความรู้แกนนำ กลุ่มสตรี จำนวน 45 คน	33,000	33,000	50,000	50,000	50,000	- ร้อยละของตัวแทน สตรีรับการอบรม เกี่ยวกับกลุ่มเป้าหมาย	1. สตรีมีความรู้เรื่อง กฎหมายสิทธิประโยชน์ และสวัสดิการที่ เกี่ยวข้องเพิ่มขึ้น 2. มีกลุ่มเครือข่ายเฝ้า ระวังปัญหาของกลุ่มสตรี ในพื้นที่	สำนักปลัด เทศบาล

๒ บัญชีโครงการพัฒนาท้องถิ่น

รายละเอียดโครงการพัฒนา
แผนพัฒนาท้องถิ่น (พ.ศ.2566 - 2570) ฉบับทบทวน ครั้งที่ 1/2567
เทศบาลตำบลบ้านแหลม

2.5 กลยุทธ์การสร้างอาชีพให้กับประชาชนและการส่งเสริมเศรษฐกิจชุมชน

(1) แผนงานสร้างความเข้มแข็งของชุมชน

ที่	โครงการ	วัตถุประสงค์	เป้าหมาย (ผลผลิตของ โครงการ)	งบประมาณและที่ผ่านมา					ตัวชี้วัด (KPI)	ผลที่คาดว่าจะ ได้รับ	หน่วยงาน รับผิดชอบ หลัก
				2566 (บาท)	2567 (บาท)	2568 (บาท)	2569 (บาท)	2570 (บาท)			
3	โครงการทบทวนและ จัดทำแผนชุมชน	-เพื่อทบทวนแผนชุมชนเดิม และปรับปรุงให้สอดคล้อง กับปัญหาความต้องการ ณ ปัจจุบัน	-จัดประชุมตัวแทน ครัวเรือนในชุมชนเพื่อ ทบทวนและปรับปรุง แผนชุมชนทุกชุมชน ๑ ละ 1 ครั้ง	15,000	15,000	15,000	15,000	15,000	-ร้อยละของ ครัวเรือนในแต่ละ ชุมชนที่มีตัวแทน เข้าร่วมประชุม	-ชุมชนทุกชุมชนในเขต เทศบาลมีแผนชุมชนที่เกิด จากการมีส่วนร่วมของคน ในชุมชน	สำนักปลัด เทศบาล
4	โครงการประชาคม ตำบลบ้านแหลม	-เพื่อสร้างช่องทางในการมี ส่วนร่วมของทุกภาคส่วนใน การนำเสนอปัญหา ความ ต้องการและแนวทางการ พัฒนาหรือพิจารณาหาข้อ ยุติหรือข้อสรุปในเรื่องใด เรื่องหนึ่ง	-จัดประชุมประชาคม ตำบลบ้านแหลมอย่าง น้อยปีละ 1 ครั้ง	15,000	15,000	15,000	15,000	15,000	-ร้อยละของ ประชาคมตำบล บ้านแหลมตาม ประกาศแต่งตั้ง ของเทศบาลที่เข้า ร่วมประชุม	-ประชาชนในเขตเทศบาล มีช่องทางในการนำเสนอ ปัญหา ความต้องการและ ข้อเสนอแนะในการพัฒนา ท้องถิ่นเพื่อให้เทศบาล พิจารณา	สำนักปลัด เทศบาล

๒ บัญชีโครงการพัฒนาท้องถิ่น

รายละเอียดโครงการพัฒนา
แผนพัฒนาท้องถิ่น (พ.ศ.2566 - 2570) ฉบับทบทวน ครั้งที่ 1/2567
เทศบาลตำบลบ้านแหลม

2.5 กลยุทธ์การสร้างอาชีพให้กับประชาชนและการส่งเสริมเศรษฐกิจชุมชน

(1) แผนงานสร้างความเข้มแข็งของชุมชน

ที่	โครงการ	วัตถุประสงค์	เป้าหมาย (ผลผลิตของโครงการ)	งบประมาณและที่ผ่านมา					ตัวชี้วัด (KPI)	ผลที่คาดว่าจะได้รับ	หน่วยงาน รับผิดชอบ หลัก
				2566 (บาท)	2567 (บาท)	2568 (บาท)	2569 (บาท)	2570 (บาท)			
5	โครงการฝึกอบรมคณะกรรมการชุมชนในเขตเทศบาล	-เพื่อเสริมสร้างความรู้ความเข้าใจในบทบาทหน้าที่ของคณะกรรมการชุมชนและแนวทางการสร้างการมีส่วนร่วมในชุมชน -เพื่อแลกเปลี่ยนเรียนรู้แนวทางการสร้างความเข้มแข็งของชุมชนและการบริหารจัดการชุมชน	-จัดอบรมคณะกรรมการชุมชนและหรือแกนนำชุมชนทั้ง 9 ชุมชน จำนวน 1 ครั้ง จำนวน 45 คนและจัดกิจกรรมศึกษาดูงานของคณะกรรมการชุมชนและหรือแกนนำชุมชนจำนวน 1 ครั้ง จำนวน 45 คน	50,000	50,000	50,000	50,000	50,000	-ร้อยละของคณะกรรมการชุมชนและหรือแกนนำชุมชนทั้ง 9 ชุมชนและหรือแกนนำชุมชนทั้ง 9 ชุมชนที่เข้าร่วมกิจกรรม	-คณะกรรมการชุมชนและหรือแกนนำชุมชนทั้ง 9 ชุมชนเข้าใจในบทบาทหน้าที่และสามารถปฏิบัติหน้าที่ได้อย่างมีประสิทธิภาพเพิ่มขึ้น	สำนักปลัดเทศบาล

๒ บัญชีโครงการพัฒนาท้องถิ่น

แบบ ผ.02

รายละเอียดโครงการพัฒนา
แผนพัฒนาท้องถิ่น (พ.ศ.2566 - 2570) ฉบับทบทวน ครั้งที่ 1/2567
เทศบาลตำบลบ้านแหลม

2.5 กลยุทธ์การสร้างอาชีพให้กับประชาชนและการส่งเสริมเศรษฐกิจชุมชน

(1) แผนงานสร้างความเข้มแข็งของชุมชน

ที่	โครงการ	วัตถุประสงค์	เป้าหมาย (ผลผลิตของโครงการ)	งบประมาณและที่ผ่านมา					ตัวชี้วัด (KPI)	ผลที่คาดว่าจะได้รับ	หน่วยงาน รับผิดชอบ หลัก
				2566 (บาท)	2567 (บาท)	2568 (บาท)	2569 (บาท)	2570 (บาท)			
6	โครงการฝึกอบรมอาชีพระยะสั้นให้แก่ประชาชนและกลุ่มสตรีในเขตเทศบาล	-เพื่อให้ประชาชนมีทักษะด้านอาชีพตามความสนใจและความต้องการและสามารถพัฒนาเป็นอาชีพเสริมเพิ่มรายได้แก่ตนเองและครอบครัว	-จัดฝึกอบรมอาชีพระยะสั้นตามความต้องการของประชาชน จำนวน 1 ครั้ง ระยะเวลา 1 วัน	50,000	50,000	50,000	50,000	50,000	-ร้อยละของประชาชนที่สนใจแจ้งความต้องการเข้ารับการฝึกอบรม -ร้อยละของประชาชนที่แจ้งความต้องการฝึกอบรม และได้เข้าฝึกอบรมจริง	-ประชาชนที่สนใจได้รับความรู้และทักษะด้านอาชีพ สามารถนำไปต่อยอดเป็นอาชีพเสริมได้	สำนักปลัด เทศบาล
รวม 6 โครงการ				203,000	203,000	180,000	180,000	180,000			

๒ บัญชีโครงการพัฒนาท้องถิ่น

รายละเอียดโครงการพัฒนา
แผนพัฒนาท้องถิ่น (พ.ศ.2566 - 2570) ฉบับทบทวน ครั้งที่ 1/2567
เทศบาลตำบลบ้านแหลม

2.6 กลยุทธ์การเสริมสร้างความปลอดภัยในชีวิตและทรัพย์สินของประชาชน

(1) แผนงานรักษาความสงบภายใน

ที่	โครงการ	วัตถุประสงค์	เป้าหมาย (ผลผลิตของ โครงการ)	งบประมาณและที่ผ่านมา					ตัวชี้วัด (KPI)	ผลที่คาดว่าจะได้รับ	หน่วยงาน รับผิดชอบ หลัก
				2566 (บาท)	2567 (บาท)	2568 (บาท)	2569 (บาท)	2570 (บาท)			
1	โครงการตรวจสอบค้นหาจุดเสี่ยงต่อภัยพิบัติต่างๆ เช่น อัคคีภัย วาตภัย ภัยจากการจมน้ำ ภัยจากมิถุนาซีพ และการเฝ้าระวังป้องกันโดยมีส่วนร่วมของประชาชน	- เพื่อตรวจสอบหาพื้นที่ในเขตเทศบาลหาจุดเสี่ยงต่อการเกิดภัยต่างๆ และกำหนดแนวทางในการเฝ้าระวังป้องกัน	- พื้นที่เขตเทศบาลตำบลบ้านแหลม	25,000	25,000	25,000	25,000	25,000	ร้อยละของพื้นที่ที่ตรวจพบได้รับการจัดวางแนวทางเฝ้าระวังป้องกันที่เหมาะสม	พื้นที่เสี่ยงภัยต่างๆ ในเขตเทศบาลได้รับการเฝ้าระวังอย่างเหมาะสมจากเทศบาลและประชาชนในชุมชน	สำนักปลัดเทศบาล งานป้องกันฯ

รายละเอียดโครงการพัฒนา
แผนพัฒนาท้องถิ่น (พ.ศ.2566 - 2570) ฉบับทบทวน ครั้งที่ 1/2567
เทศบาลตำบลบ้านแหลม

2.6 กลยุทธ์การเสริมสร้างความปลอดภัยในชีวิตและทรัพย์สินของประชาชน

(1) แผนงานรักษาความสงบภายใน

ที่	โครงการ	วัตถุประสงค์	เป้าหมาย (ผลผลิตของโครงการ)	งบประมาณและที่ผ่านมา					ตัวชี้วัด (KPI)	ผลที่คาดว่าจะได้รับ	หน่วยงาน รับผิดชอบ หลัก
				2566 (บาท)	2567 (บาท)	2568 (บาท)	2569 (บาท)	2570 (บาท)			
2	โครงการฝึกซ้อมแผนป้องกันและระงับอัคคีภัยในโรงเรียน และการอพยพหนีไฟ ให้แก่นักเรียนในสถานศึกษา	- เพื่อสร้างความรู้ความเข้าใจและวิธีการที่ถูกต้องในการช่วยเหลือตนเองและผู้อื่นให้รอดพ้นจากอัคคีภัย	- จัดอบรมเชิงปฏิบัติการแก่นักเรียนโรงเรียนเทศบาลวัดลักษณาราม จำนวน 1 ครั้ง	20,000	-	25,000	-	25,000	- ร้อยละของจำนวนผู้เข้ารับการอบรมเมื่อเทียบกับจำนวนเป้าหมาย	- นักเรียนได้รับความรู้ความเข้าใจและเทคนิควิธีการที่จะเอาตัวรอดจากอัคคีภัยรวมถึงการช่วยเหลือผู้อื่น	สำนักปลัดเทศบาล งานป้องกันฯ
3	โครงการเฝ้าระวังป้องกันอุบัติเหตุทางถนน	- เพื่อให้บริการประชาชนและนักท่องเที่ยวที่เดินทางผ่านเขตเทศบาล	- จัดตั้งหน่วยบริการข้อมูลการเดินทาง บริการจุดพักรถและบริการช่วยเหลืออื่นๆแก่ผู้ใช้รถใช้ถนนในช่วงวันหยุดเทศกาลสำคัญต่างๆที่มีวันหยุดต่อเนื่องหลายวัน	40,000	40,000	-	-	-	- ร้อยละที่ลดลงของจำนวนครั้งในการเกิดอุบัติเหตุทางถนนในเขตเทศบาลในช่วงวันหยุดเทศกาลสำคัญต่างๆที่มีวันหยุดต่อเนื่องหลายวัน	- ประชาชนและนักท่องเที่ยวที่เดินทางผ่านเขตเทศบาลได้ทราบข้อมูลการเดินทางตามสถานการณ์รวมถึงสามารถพักการเดินทางชั่วคราว ณ จุดบริการ	สำนักปลัดเทศบาล งานป้องกันฯ

รายละเอียดโครงการพัฒนา
แผนพัฒนาท้องถิ่น (พ.ศ.2566 - 2570) ฉบับทบทวน ครั้งที่ 1/2567
เทศบาลตำบลบ้านแหลม

2.6 กลยุทธ์การเสริมสร้างความปลอดภัยในชีวิตและทรัพย์สินของประชาชน

(1) แผนงานรักษาความสงบภายใน

ที่	โครงการ	วัตถุประสงค์	เป้าหมาย (ผลผลิตของโครงการ)	งบประมาณและที่ผ่านมา					ตัวชี้วัด (KPI)	ผลที่คาดว่าจะได้รับ	หน่วยงาน รับผิดชอบหลัก
				2566 (บาท)	2567 (บาท)	2568 (บาท)	2569 (บาท)	2570 (บาท)			
4	โครงการช่วยเหลือประชาชนตามอำนาจหน้าที่ขององค์กรปกครองส่วนท้องถิ่น	เพื่อช่วยเหลือประชาชนตามอำนาจหน้าที่ของเทศบาลตำบลบ้านแหลม ตามระเบียบกระทรวงมหาดไทยว่าด้วยการช่วยเหลือประชาชนตามอำนาจหน้าที่ขององค์กรปกครองส่วนท้องถิ่น พ.ศ.2560 และแก้ไขเพิ่มเติม พ.ศ.2561	ช่วยเหลือประชาชนในเขตเทศบาลตำบลบ้านแหลม ด้านสาธารณสุข ด้านการป้องกันและควบคุมโรคติดต่อ และด้านการส่งเสริมและพัฒนาคุณภาพชีวิต ทั้งนี้ประชาชนที่จะได้รับความช่วยเหลือต้องเป็นผู้ที่ได้รับความเดือดร้อน หรือไม่สามารถช่วยเหลือตนเองได้ในการดำรงชีพ โดยอาจให้เป็นสิ่งของ หรือช่วยเป็นเงิน หรือการจัดบริการสาธารณะเพื่อได้รับการช่วยเหลือประชาชน ในระดับพื้นที่ ตามอำนาจหน้าที่ของเทศบาล	40,000	40,000	40,000	40,000	40,000	ร้อยละของประชาชนที่ได้รับความสะดวก ร้อนตามที่ร้องขอ และได้รับความช่วยเหลือจากเทศบาลตำบลบ้านแหลม	ประชาชนที่ได้รับความเดือดร้อนได้รับการช่วยเหลือบรรเทาทุกข์ได้เบื้องต้น	สำนักปลัดเทศบาลงานป้องกันฯ

รายละเอียดโครงการพัฒนา
แผนพัฒนาท้องถิ่น (พ.ศ.2566 - 2570) ฉบับทบทวน ครั้งที่ 1/2567
เทศบาลตำบลบ้านแหลม

2.6 กลยุทธ์การเสริมสร้างความปลอดภัยในชีวิตและทรัพย์สินของประชาชน

(1) แผนงานรักษาความสงบภายใน

ที่	โครงการ	วัตถุประสงค์	เป้าหมาย (ผลผลิตของโครงการ)	งบประมาณและที่ผ่านมา					ตัวชี้วัด (KPI)	ผลที่คาดว่าจะได้รับ	หน่วยงาน รับผิดชอบ หลัก
				2566 (บาท)	2567 (บาท)	2568 (บาท)	2569 (บาท)	2570 (บาท)			
5	โครงการอบรมทบทวนชุดปฏิบัติจิตอาสาภัยพิบัติประจำเทศบาลตำบลบ้านแหลม	-เพื่อเสริมสร้างศักยภาพและความเข้มแข็งให้แก่เทศบาลให้มีบุคลากรที่สามารถปฏิบัติหน้าที่ช่วยเหลือเจ้าหน้าที่งานในการป้องกันและบรรเทาสาธารณภัยได้อย่างมีประสิทธิภาพ	-จิตอาสาภัยพิบัติของเทศบาล จำนวน 50 คน จำนวน 3 วัน	100,000	100,000	100,000	100,000	100,000	-ร้อยละของจำนวนจิตอาสาภัยพิบัติในสังกัดที่เข้ารับการฝึกอบรม	1. ผู้เข้ารับการฝึกอบรมสามารถปฏิบัติหน้าที่ช่วยเหลือเจ้าหน้าที่เกิดเหตุได้อย่างถูกต้อง รวดเร็ว เป็นระบบ และมีมาตรฐานเดียวกัน 2. ผู้เข้ารับการฝึกอบรมสามารถให้การสนับสนุนการปฏิบัติงานของกองอำนวยการป้องกันและบรรเทาสาธารณภัยในพื้นที่เมื่อเกิดสาธารณภัยได้อย่างมีประสิทธิภาพ ลดความสูญเสียในชีวิตและทรัพย์สินจากสาธารณภัย	สำนักปลัดเทศบาล งานป้องกันฯ

รายละเอียดโครงการพัฒนา
แผนพัฒนาท้องถิ่น (พ.ศ.2566 - 2570) ฉบับทบทวน ครั้งที่ 1/2567
เทศบาลตำบลบ้านแหลม

2.6 กลยุทธ์การเสริมสร้างความปลอดภัยในชีวิตและทรัพย์สินของประชาชน

(1) แผนงานรักษาความสงบภายใน

ที่	โครงการ	วัตถุประสงค์	เป้าหมาย (ผลผลิตของโครงการ)	งบประมาณและที่ผ่านมา					ตัวชี้วัด (KPI)	ผลที่คาดว่าจะได้รับ	หน่วยงาน รับผิดชอบ หลัก
				2566 (บาท)	2567 (บาท)	2568 (บาท)	2569 (บาท)	2570 (บาท)			
6	โครงการฝึกอบรมจัดตั้งอาสาสมัครป้องกันภัยฝ่ายพลเรือน(อปพร.) ประจำปีงบประมาณ 2567	เพื่อเพิ่มจำนวนอาสาสมัครป้องกันภัยฝ่ายพลเรือน (อปพร.)	เพื่อให้ผู้เข้ารับการฝึกอบรมมีความรู้ความเข้าใจเกี่ยวกับการป้องกันและบรรเทาสาธารณภัยต่างๆ และนำไปปฏิบัติได้อย่างมีประสิทธิภาพ	-	150,000	-	-	-	ร้อยละของประชากรได้รับประโยชน์ร่วมกันจากโครงการนี้	-การบริหารงานของผู้บริหารมีศักยภาพมากขึ้น -สามารถดูแลประชาชนได้มากขึ้น	สำนัก ปลัดเทศบาล
7	โครงการควบคุมดูแลความเป็นระเบียบเรียบร้อยของบ้านเมือง	เพื่อจัดระเบียบหาบเร่ แผงลอยดูแลความเป็นระเบียบสถานที่จำหน่ายอาหารตลอดจนอำนวยความสะดวกด้านการจราจร	ตลาดชุมชน ทางเท้าร้านค้า หาบเร่ แผงลอยในเขตเทศบาลตำบลบ้านแหลม	✓	✓	✓	✓	✓	ร้อยละของประชากรผู้ได้รับประโยชน์จากโครงการนี้	เกิดความเป็นระเบียบเรียบร้อยของบ้านเมือง	สำนัก ปลัดเทศบาล

๒ บัญชีโครงการพัฒนาท้องถิ่น

แบบ ผ.02

รายละเอียดโครงการพัฒนา
แผนพัฒนาท้องถิ่น (พ.ศ.2566 - 2570) ฉบับทบทวน ครั้งที่ 1/2567
เทศบาลตำบลบ้านแหลม

2.6 กลยุทธ์การเสริมสร้างความปลอดภัยในชีวิตและทรัพย์สินของประชาชน

(1) แผนงานรักษาความสงบภายใน

ที่	โครงการ	วัตถุประสงค์	เป้าหมาย (ผลผลิตของ โครงการ)	งบประมาณและที่ผ่านมา					ตัวชี้วัด (KPI)	ผลที่คาดว่าจะได้รับ	หน่วยงาน รับผิดชอบ หลัก
				2566 (บาท)	2567 (บาท)	2568 (บาท)	2569 (บาท)	2570 (บาท)			
9	โครงการฝึกอบรมการป้องกันและระงับอัคคีภัยโดยใช้ชุมชนเป็นฐาน	เพื่อให้ความรู้ด้านการป้องกันและระงับอัคคีภัยในเบื้องต้นให้สามารถป้องกันและระงับอัคคีภัยได้อย่างถูกต้องและมีความปลอดภัย	ผู้เข้ารับการอบรม 45 คน ปีละ 1 ครั้ง	-	-	-	25,000	-	จำนวนอุบัติเหตุที่เกิดจากอัคคีภัยที่ลดลง	ประชาชนเกิดความปลอดภัยในชีวิตและทรัพย์สิน	สำนักปลัดเทศบาล
รวม 9 โครงการ				225,000	355,000	190,000	190,000	190,000			

ยุทธศาสตร์การพัฒนาเทศบาลตำบลบ้านแหลมที่ 3
การบริหารจัดการขยะและการจัดการ
ทรัพยากรธรรมชาติและสิ่งแวดล้อม

รายละเอียดโครงการพัฒนา
แผนพัฒนาท้องถิ่น (พ.ศ.2566 - 2570) ฉบับทบทวน ครั้งที่ 1/2567
เทศบาลตำบลบ้านแหลม

- ก. ยุทธศาสตร์ชาติ 20 ปี ยุทธศาสตร์ที่ 5 ยุทธศาสตร์ชาติด้านการสร้างการเติบโตบนคุณภาพชีวิตที่เป็นมิตรต่อสิ่งแวดล้อม
- ข. แผนพัฒนาเศรษฐกิจและสังคมแห่งชาติฉบับที่ 13 หมายความว่า 11 ไทยสามารถลดความเสี่ยงและผลกระทบจากภัยธรรมชาติและเปลี่ยนแปลงสภาพภูมิอากาศ
- ค. Sustainable Development Goals: SDGs เป้าหมายที่ 15 ปกป้องฟื้นฟู และสนับสนุนการใช้ระบบนิเวศบนบกอย่างยั่งยืน จัดการป่าไม้อย่างยั่งยืนต่อสู้การกลายสภาพเป็นทะเลทราย หยุดการเสื่อมโทรมของที่ดินและพื้นสภาพดิน และหยุดยั้งการสูญเสียมลพิษทางชีวภาพ
- ง. ยุทธศาสตร์จังหวัดเพชรบุรี ยุทธศาสตร์ที่ 3 การบริหารจัดการทรัพยากรธรรมชาติและสิ่งแวดล้อมอย่างสมดุลและยั่งยืนเชื่อมโยงกับยุทธศาสตร์การพัฒนาขององค์กรปกครองส่วนท้องถิ่น ในเขตจังหวัด
- จ. ยุทธศาสตร์การพัฒนาขององค์กรปกครองส่วนท้องถิ่นในเขตจังหวัดเพชรบุรี ยุทธศาสตร์ที่ 5 ด้านการบริหารจัดการและการอนุรักษ์ทรัพยากรธรรมชาติและสิ่งแวดล้อม
- 3. ยุทธศาสตร์การพัฒนาเทศบาลตำบลบ้านแหลมที่ 3 การบริหารจัดการขยะและการจัดการทรัพยากรธรรมชาติและสิ่งแวดล้อม
- 3.1 กลยุทธ์อนุรักษ์ ฟื้นฟูและป้องกันการทำลายทรัพยากรธรรมชาติและสิ่งแวดล้อม

(1) แผนงานเคหะและชุมชน

ที่	โครงการ	วัตถุประสงค์	เป้าหมาย (ผลผลิตของโครงการ)	งบประมาณและที่ผ่านมา					ตัวชี้วัด (KPI)	ผลที่คาดว่าจะได้รับ	หน่วยงาน รับผิดชอบ หลัก
				2566 (บาท)	2567 (บาท)	2568 (บาท)	2569 (บาท)	2570 (บาท)			
1	โครงการผลิตปุ๋ยน้ำชีวภาพจากขยะอินทรีย์	เพื่อลดปริมาณขยะที่ต้องนำไปกำจัด ณ สถานที่กำจัดขยะในแต่ละวัน	แยกเก็บขยะอินทรีย์นำไปแบ่งผลิตปุ๋ยน้ำชีวภาพ	5,000	5,000	5,000	5,000	5,000	ปริมาณขยะที่ถูกนำไปกำจัดในแต่ละวันที่ลดลง	ปริมาณขยะที่ต้องนำไปกำจัด ณ สถานที่กำจัดขยะในแต่ละวันลดลงและเทศบาลมีปุ๋ยน้ำชีวภาพจากขยะอินทรีย์นำไปใช้ในการลดกลิ่นท่อระบายน้ำ ฉีดล้างทำความสะอาดพื้นที่สาธารณะ	กอง สาธารณสุขฯ

รายละเอียดโครงการพัฒนา
แผนพัฒนาท้องถิ่น (พ.ศ.2566 - 2570) ฉบับทบทวน ครั้งที่ 1/2567
เทศบาลตำบลบ้านแหลม

3.1 กลุ่มยุทธศาสตร์ฯ พื้นฟูและป้องกันการทำลายทรัพยากรธรรมชาติและสิ่งแวดล้อม

(1) แผนงานเคหะและชุมชน

ที่	โครงการ	วัตถุประสงค์	เป้าหมาย (ผลผลิตของโครงการ)	งบประมาณและที่ผ่านมา					ตัวชี้วัด (KPI)	ผลที่คาดว่าจะได้รับ	หน่วยงาน รับผิดชอบ หลัก
				2566 (บาท)	2567 (บาท)	2568 (บาท)	2569 (บาท)	2570 (บาท)			
2	โครงการส่งเสริมการทำปุ๋ยหมักจากขยะอินทรีย์	1.เพื่อสร้างความรู้ความเข้าใจในการนำขยะอินทรีย์ในครัวเรือนมาทำปุ๋ยหมัก 2.เพื่อลดปริมาณขยะที่ต้องนำไปกำจัด ณ สถานที่กำจัดขยะในแต่ละวัน	1.จัดอบรมให้ความรู้ความเข้าใจในการทำปุ๋ยหมักจากขยะอินทรีย์ จำนวน 1 ครั้ง 2.แยกเก็บขนขยะอินทรีย์นำไปผลิตปุ๋ย	10,000	25,000	30,000	30,000	30,000	1.ร้อยละของประชาชนที่เข้ารับการอบรมที่สามารถตอบแบบ สอบถามวิธีการทำปุ๋ยหมัก 2.ปริมาณขยะที่ถูกนำไปกำจัดในแต่ละวันที่ลดลง	1.ประชาชนที่ผ่านการฝึกอบรมสามารถนำขยะอินทรีย์ในครัวเรือนมาทำปุ๋ยหมักได้ 2.ปริมาณขยะที่ต้องนำไปกำจัด ณ สถานที่กำจัดขยะในแต่ละวันลดลง	กอง สาธารณสุขฯ
3	โครงการฝึกอบรมเยาวชนคัดแยกขยะ	เพื่อให้ ความรู้ความเข้าใจที่ถูกต้องแก่เด็กและเยาวชนในการคัดแยกขยะในครัวเรือน	จัดกิจกรรมให้ความรู้ความเข้าใจแก่เด็กเยาวชนในการคัดแยกขยะในครัวเรือนจำนวน 1 ครั้ง	12,000	14,000	14,000	14,000	14,000	ร้อยละของเด็กเยาวชนที่เข้ารับการอบรมที่สามารถตอบแบบ สอบถามเกี่ยวกับการคัดแยกขยะได้คะแนนร้อยละ 60	เด็กเยาวชนที่ผ่านการอบรมสามารถคัดแยกขยะอย่างง่ายในชีวิตประจำวันได้	กอง สาธารณสุขฯ

รายละเอียดโครงการพัฒนา
แผนพัฒนาท้องถิ่น (พ.ศ.2566 - 2570) ฉบับทบทวน ครั้งที่ 1/2567
เทศบาลตำบลบ้านแหลม

3.1 กลยุทธ์อนุรักษ์ ฟื้นฟูและป้องกันการทำลายทรัพยากรธรรมชาติและสิ่งแวดล้อม

(1) แผนงานเคหะและชุมชน

ที่	โครงการ	วัตถุประสงค์	เป้าหมาย (ผลผลิตของ โครงการ)	งบประมาณและที่ผ่านมา					ตัวชี้วัด (KPI)	ผลที่คาดว่าจะได้รับ	หน่วยงาน รับผิดชอบหลัก
				2566 (บาท)	2567 (บาท)	2568 (บาท)	2569 (บาท)	2570 (บาท)			
4	โครงการจ้างเหมา บริการขนย้ายขยะ มูลฝอยนำไปกำจัด	เพื่อแก้ไขปัญหาการ จัดการขยะมูลฝอย ณ สถานที่กำจัดขยะของ เทศบาล	จ้างเหมากำจัดขยะ มูลฝอยจากสถานที่ กำจัด ขยะ ของ เทศบาล เพื่อนำไป กำจัดจำนวนไม่ต่ำ กว่า 5,000 ตันต่อปี	2,500,000	2,500,000	2,500,000	2,500,000	2,500,000	ปริมาณขยะที่ถูก นำไปกำจัดเทียบ กับเป้าหมาย	สถานที่กำจัดขยะของ เทศบาลสามารถบริหาร จัดการขยะที่จัดเก็บใน แต่ละวันได้ต่อไป	กอง สาธารณสุขฯ
รวม 4 โครงการ				2,527,000	2,544,000	2,549,000	2,549,000	2,549,000			

รายละเอียดโครงการพัฒนา
แผนพัฒนาท้องถิ่น (พ.ศ.2566 - 2570) ฉบับทบทวน ครั้งที่ 1/2567
เทศบาลตำบลบ้านแหลม

3.1 กลยุทธ์อนุรักษ์ ฟื้นฟูและป้องกันการทำลายทรัพยากรธรรมชาติและสิ่งแวดล้อม

(2) แผนงานการเกษตร

ที่	โครงการ	วัตถุประสงค์	เป้าหมาย (ผลผลิตของโครงการ)	งบประมาณและที่ผ่านมา					ตัวชี้วัด (KPI)	ผลที่คาดว่าจะได้รับ	หน่วยงาน รับผิดชอบ หลัก
				2566 (บาท)	2567 (บาท)	2568 (บาท)	2569 (บาท)	2570 (บาท)			
1	โครงการสร้าง จิตสำนึกอนุรักษ์ แม่น้ำเพชรบุรี	เพื่อกระตุ้นจิตสำนึกของ ประชาชนในการอนุรักษ์ แม่น้ำเพชรบุรีและคูคลอง ต่างๆในเขตเทศบาลตำบล บ้านแหลม	1.กิจกรรมประชาสัมพันธ์สร้าง จิตสำนึกอนุรักษ์แม่น้ำเพชรบุรี 2. ตรวจสอบคุณภาพน้ำใน แม่น้ำเพชรบุรีด้วยชุดทดสอบ คุณภาพน้ำ จำนวน 4 ครั้ง ครั้ง ละ 3 พื้นที่ 3. กิจกรรมทำตาข่ายดักขยะใน แม่น้ำเพชรบุรีและคู คลอง 4. กิจกรรมพัฒนาคู คลอง โดย การมีส่วนร่วมของประชาชน 5. กิจกรรมสมุนไพรร้องถิ่นเรา	100,000	100,000	50,000	50,000	50,000	ร้อยละของ กิจกรรมที่ได้ ดำเนินการตาม เป้าหมาย	1. แม่น้ำเพชรบุรี คู คลอง ในเขตเทศบาลมีปริมาณ ขยะลดน้อยลงและมี คุณภาพน้ำที่ดีขึ้น 2. เทศบาลมีข้อมูลในการ เฝ้าระวังตรวจสอบ คุณภาพน้ำในแม่น้ำ เพชรบุรี 3. มีสมุนไพรร้องถิ่นให้ประชาชน สามารถเป็นแหล่งเรียนรู้ และนำไปใช้ประโยชน์ได้	กอง สาธารณสุข

รายละเอียดโครงการพัฒนา
แผนพัฒนาท้องถิ่น (พ.ศ.2566 - 2570) ฉบับทบทวน ครั้งที่ 1/2567
เทศบาลตำบลบ้านแหลม

3.1 กลยุทธ์อนุรักษ์ ฟื้นฟูและป้องกันการทำลายทรัพยากรธรรมชาติและสิ่งแวดล้อม

(2) แผนงานการเกษตร

ที่	โครงการ	วัตถุประสงค์	เป้าหมาย (ผลผลิตของโครงการ)	งบประมาณและที่ผ่านมา					ตัวชี้วัด (KPI)	ผลที่คาดว่าจะได้รับ	หน่วยงาน รับผิดชอบ หลัก
				2566 (บาท)	2567 (บาท)	2568 (บาท)	2569 (บาท)	2570 (บาท)			
2	โครงการรักษ บ้านแหลมลด ก๊าซเรือนกระจก	-เพื่อส่งเสริมให้มีกา รลดการปล่อยก๊าซเรื่อ นกระจก -เพื่อเพิ่มพื้นที่สีเขียว ในเขตเทศบาลตำบล บ้านแหลม	1.อบรมให้ความรู้แก่ ประชาชนหรือนักเรียน ด้านสิ่งแวดล้อมและการ ลด ก๊าซ เรือ น กระจก จำนวน 1 ครั้ง 2. กิจกรรมปลูกต้นไม้ เนื่องในวันต้นไม้แห่งชาติ 3. กิจกรรมธนาคารต้นไม้ 4. กิจกรรมผลิตน้ำหมัก จุลินทรีย์สังเคราะห์แสง	50,000	50,000	50,000	50,000	50,000	1.ร้อยละของผู้เข้ารับการ อบรมสามารถเข้าใจวิธีการ ลดก๊าซเรือนกระจกได้ 2.จำนวนผู้เข้าร่วมกิจกรรม และ ปลูก ต้น ไม้ ใน เขต เทศบาลตำบลบ้านแหลม เพื่อลดการปล่อยก๊าซเรื่อ นกระจกสู่ชั้นบรรยากาศ 3.จำนวนตัวแทนครัวเรือนที่ สามารถผลิตน้ำหมัก จุลินทรีย์สังเคราะห์แสงและ นำไปใช้ทดแทนปุ๋ยเคมี	1.ผู้เข้าร่วมรับการอบรมมี ความรู้ผ่านการอบรมและ สามารถนำความรู้ไปใช้ เพื่อลดก๊าซเรือนกระจกได้ 2.ในเขตเทศบาลตำบล บ้านแหลมมีพื้นที่สีเขียว เพิ่มมากขึ้น 3.ผู้เข้าร่วมการอบรม สามารถผลิตปุ๋ยอินทรีย์ใช้ เองได้ทดแทนการใช้ ปุ๋ยเคมี	กอง สาธารณสุขฯ
รวม 2 โครงการ				150,000	150,000	100,000	100,000	100,000			

๒ บัญชีโครงการพัฒนาท้องถิ่น

แบบ ผ.02

รายละเอียดโครงการพัฒนา
แผนพัฒนาท้องถิ่น (พ.ศ.2566 - 2570) ฉบับทบทวน ครั้งที่ 1/2567
เทศบาลตำบลบ้านแหลม

3.2 กลยุทธ์สร้างการมีส่วนร่วมของชุมชนในการรักษาทรัพยากรธรรมชาติและสิ่งแวดล้อม

(1) แผนงานเคหะและชุมชน

ที่	โครงการ	วัตถุประสงค์	เป้าหมาย (ผลผลิตของโครงการ)	งบประมาณและที่ผ่านมา					ตัวชี้วัด (KPI)	ผลที่คาดว่าจะได้รับ	หน่วยงาน รับผิดชอบหลัก
				2566 (บาท)	2567 (บาท)	2568 (บาท)	2569 (บาท)	2570 (บาท)			
1	โครงการบริจาค ขยะเพื่อชุมชน	1.เพื่อรณรงค์สร้าง จิตสำนึกในการคัดแยก ขยะในระดับครัวเรือน 2.เพื่อลดปริมาณขยะที่ ต้องนำไปกำจัด ณ สถานที่กำจัดขยะ	กิจกรรมการรับบริจาค ขยะรีไซเคิล และนำรายได้ จากการขายขยะไปทำ ประโยชน์เพื่อชุมชน	4,000	2,000	2,000	2,000	2,000	ร้อยละของ ครัวเรือนที่ร่วม กิจกรรมฯ	ปริมาณขยะที่ต้อง นำไปกำจัด ณ สถานที่ กำจัดขยะลดลง	กอง สาธารณสุขฯ
2	โครงการสร้าง จิตสำนึกการคัด แยกขยะในที่ สาธารณะ และ สถานที่ท่องเที่ยว	เพื่อสร้างจิตสำนึกการ แยกขยะมูลฝอยและทิ้ง ขยะลงถังแบบแยก ประเภท	จัดภาชนะรองรับมูลฝอย แบบแยกประเภทในที่ สาธารณะและสถานที่ ท่องเที่ยว	10,000	10,000	60,000	60,000	60,000	ประชาชนทิ้งขยะ ลงภาชนะอย่างถูก วิธีตามประเภท ของขยะมูลฝอยได้ อย่างถูกต้อง	ประชาชนมีพฤติกรรม การทิ้งขยะที่ถูกต้อง	กอง สาธารณสุขฯ
รวม 2 โครงการ				14,000	12,000	62,000	62,000	62,000			

ยุทธศาสตร์การพัฒนาเทศบาลตำบลบ้านแหลมที่ 4

การพัฒนาการบริหารจัดการองค์กร

๒ บัญชีโครงการพัฒนาท้องถิ่น

รายละเอียดโครงการพัฒนา
แผนพัฒนาท้องถิ่น (พ.ศ.2566 - 2570) ฉบับทบทวน ครั้งที่ 1/2567
เทศบาลตำบลบ้านแหลม

- ก. ยุทธศาสตร์ชาติ 20 ปี ยุทธศาสตร์ที่ 6 ยุทธศาสตร์ชาติด้านการปรับสมดุลและพัฒนาระบบการบริหารจัดการภาครัฐ
- ข. แผนพัฒนาเศรษฐกิจและสังคมแห่งชาติฉบับที่ 13 หมุดหมายที่ 13 ไทยมีภาครัฐที่ทันสมัยมีประสิทธิภาพและตอบโจทย์ประชาชน
- ค. Sustainable Development Goals: SDGs เป้าหมายที่ 16 ส่งเสริมสังคมที่สงบสุขและครอบคลุมเพื่อการพัฒนาที่ยั่งยืน ให้ทุกคนเข้าถึงความยุติธรรม และสร้างสถาบันที่มีประสิทธิภาพ รับผิดชอบ และครอบคลุมในทุกระดับ
- ง. ยุทธศาสตร์จังหวัดเพชรบุรี ยุทธศาสตร์ที่ 2 การเสริมสร้างความมั่นคง ความสงบเรียบร้อยด้วยต้นทุนทางสังคมประชาชนพึ่งตนเองได้อย่างยั่งยืนด้วย
- จ. ยุทธศาสตร์การพัฒนาขององค์กรปกครองส่วนท้องถิ่นในเขตจังหวัดเพชรบุรี ยุทธศาสตร์ที่ 7 ด้านการพัฒนากระบวนการบริหารจัดการที่ดีในองค์กรและการมีส่วนร่วมของประชาชน

4. ยุทธศาสตร์การพัฒนาเทศบาลตำบลบ้านแหลมที่ 4 การพัฒนาการบริหารจัดการองค์กร

4.1 กลยุทธ์การสร้างองค์กรโปร่งใส

(1) แผนงานบริหารงานทั่วไป

ที่	โครงการ	วัตถุประสงค์	เป้าหมาย (ผลผลิตของโครงการ)	งบประมาณและที่ผ่านมา					ตัวชี้วัด (KPI)	ผลที่คาดว่าจะได้รับ	หน่วยงาน รับผิดชอบ หลัก
				2566 (บาท)	2567 (บาท)	2568 (บาท)	2569 (บาท)	2570 (บาท)			
1	โครงการกิจกรรม 5 ส	- เพื่อจัดความเป็นระเบียบเรียบร้อยของระบบเอกสาร ตู้เก็บเอกสาร โต๊ะทำงาน ห้องทำงาน ห้องเก็บพัสดุ และสถานที่อื่นๆในสำนักงานและบริเวณโดยรอบ	- จัดกิจกรรมรณรงค์ให้บุคลากรของเทศบาลจัดความเป็นระเบียบเรียบร้อยของระบบเอกสาร ตู้เก็บเอกสาร โต๊ะทำงาน ห้องทำงาน ห้องเก็บพัสดุและสถานที่อื่นๆในสำนักงานและบริเวณโดยรอบปีละ 2 ครั้ง	3,000	3,000	3,000	3,000	3,000	- เอกสาร การปฏิบัติงานของทุกส่วน การงานที่ได้ รับการ จัดเก็บอย่างเป็นระบบ - โต๊ะทำงาน ห้องปฏิบัติงานและห้อง อื่นๆที่เกี่ยวข้องที่ได้รับ การจัดการความเป็น ระเบียบเรียบร้อย	- ระบบเอกสาร ของเทศบาลและ พื้นที่ปฏิบัติงานมี ความเป็นระเบียบ เรียบร้อย - ทุกส่วนการงาน สามารถค้นหา เอกสารต่างๆได้ โดยสะดวกรวดเร็ว	สำนักปลัด เทศบาล งานการ เจ้าหน้าที่

๒ บัญชีโครงการพัฒนาท้องถิ่น

แบบ ผ.02

รายละเอียดโครงการพัฒนา
แผนพัฒนาท้องถิ่น (พ.ศ.2566 - 2570) ฉบับทบทวน ครั้งที่ 1/2567
เทศบาลตำบลบ้านแหลม

4.1 กลยุทธ์การสร้างองค์กรโปร่งใส
(1) แผนงานบริหารงานทั่วไป

ที่	โครงการ	วัตถุประสงค์	เป้าหมาย (ผลผลิตของโครงการ)	งบประมาณและที่ผ่านมา					ตัวชี้วัด (KPI)	ผลที่คาดว่าจะได้รับ	หน่วยงาน รับผิดชอบ หลัก
				2566 (บาท)	2567 (บาท)	2568 (บาท)	2569 (บาท)	2570 (บาท)			
2	โครงการเลือกตั้งนายกเทศมนตรีและสมาชิกสภาเทศบาลตำบลบ้านแหลม	- เพื่อส่งเสริมการมีส่วนร่วมของประชาชนได้ไปใช้สิทธิเลือกตั้งนายกเทศมนตรีและสมาชิกสภา	- จัดการเลือกตั้งนายกเทศมนตรีและสมาชิกสภาเทศบาลตำบลบ้านแหลมตามที่กฎหมายกำหนด	10,000	10,000	850,000	10,000	10,000	- ร้อยละของประชาชนที่มีส่วนร่วมโดยการไปใช้สิทธิเลือกตั้ง	- ประชาชนได้ไปใช้สิทธิเลือกตั้งนายกเทศมนตรีฯ สมาชิกสภาฯตามสิทธิและหน้าที่	สำนักปลัดเทศบาล
3	โครงการปรับภูมิทัศน์บริเวณสำนักงานเทศบาลตำบลบ้านแหลม หมู่ที่ 7 ตำบลบ้านแหลม	- เพื่อปรับภูมิทัศน์บริเวณสำนักงานให้ร่มรื่นสวยงาม	- ปรับภูมิทัศน์บริเวณสำนักงานเทศบาลจำนวน 1 แห่ง	500,000	-	-	-	-	- ปรับภูมิทัศน์เป็นไปตามกำหนด 1 แห่ง	- ประชาชนใช้เป็นสถานที่พักผ่อนหย่อนใจ	สำนักปลัดเทศบาล
รวม 3 โครงการ				513,000	13,000	853,000	13,000	13,000			

๒ บัญชีโครงการพัฒนาท้องถิ่น

แบบ ผ.02

รายละเอียดโครงการพัฒนา
แผนพัฒนาท้องถิ่น (พ.ศ.2566 - 2570) ฉบับทบทวน ครั้งที่ 1/2567
เทศบาลตำบลบ้านแหลม

4.1 กลยุทธ์การสร้างองค์กรโปร่งใส

(2) แผนงานคณะและชุมชน

ที่	โครงการ	วัตถุประสงค์	เป้าหมาย (ผลผลิตของโครงการ)	งบประมาณและที่ผ่านมา					ตัวชี้วัด (KPI)	ผลที่คาดว่าจะได้รับ	หน่วยงาน รับผิดชอบหลัก
				2566 (บาท)	2567 (บาท)	2568 (บาท)	2569 (บาท)	2570 (บาท)			
1	โครงการกวาดบ้านทำความสะอาดเมือง (Big Cleaning Day) บำเพ็ญสาธารณะประโยชน์ เพื่อส่งเสริมคุณธรรมจริยธรรมของพนักงานเทศบาลตำบลบ้านแหลม	- เพื่อบูรณาการร่วมระหว่างภาครัฐ ภาคประชาชนในการณรงค์ทำความสะอาดพื้นที่สาธารณะ สถานที่ราชการให้เกิดความสะอาดเรียบร้อย	จัดกิจกรรมวันทำความสะอาดอาคารบ้านเรือนและสถานที่สาธารณะในชุมชน จำนวน 9 ชุมชน	30,000	30,000	30,000	30,000	30,000	ร้อยละของครัวเรือนที่ร่วมกิจกรรมทำความสะอาดอาคารบ้านเรือนของตนเองในวันดังกล่าว	- เกิดความเป็นระเบียบและสวยงามน่าอยู่น่ามองเพิ่มมากขึ้น	กองสาธารณสุขฯ
รวม 1 โครงการ				30,000	30,000	30,000	30,000	30,000			

๒ บัญชีโครงการพัฒนาท้องถิ่น

แบบ ผ.02

รายละเอียดโครงการพัฒนา
แผนพัฒนาท้องถิ่น (พ.ศ.2566 - 2570) ฉบับทบทวน ครั้งที่ 1/2567
เทศบาลตำบลบ้านแหลม

4.2 กลยุทธ์การพัฒนาศูนย์เทศบาล

(1) แผนงานบริหารงานทั่วไป

ที่	โครงการ	วัตถุประสงค์	เป้าหมาย (ผลผลิตของ โครงการ)	งบประมาณและที่ผ่านมา					ตัวชี้วัด (KPI)	ผลที่คาดว่าจะ ได้รับ	หน่วยงาน รับผิดชอบ หลัก
				2566 (บาท)	2567 (บาท)	2568 (บาท)	2569 (บาท)	2570 (บาท)			
1	โครงการวันเทศบาล	- เพื่อกระตุ้นจิตสำนึกของ บุคลากรเทศบาลให้ตระหนัก ถึงความสำคัญของภารกิจ หน้าที่ของเทศบาลที่มีต่อ ประชาชน -เพื่อเสริมสร้างความรู้ความ เข้าใจของประชาชนต่อ บทบาทหน้าที่และภารกิจงาน ของเทศบาล	จัดพิธีมอบรางวัล เชิดชูเกียรติ	10,000	10,000	30,000	30,000	30,000	-ร้อยละของผู้แทน ครัวเรือนในเขต เทศบาลรับรู้เข้าใจ ในกรอบภารกิจ ของเทศบาล	-บุคลากรเทศบาลตระหนักรู้ถึง ความสำคัญของภารกิจหน้าที่ ของเทศบาลที่มีต่อประชาชน -ประชาชนในเขตเทศบาลรับรู้ และเข้าใจกรอบภารกิจงานของ เทศบาลและให้ความร่วมมือใน กิจกรรมต่างๆของเทศบาล	สำนักปลัด เทศบาล
รวม 1 โครงการ				10,000	10,000	30,000	30,000	30,000			

๒ บัญชีโครงการพัฒนาท้องถิ่น

แบบ ผ.02

รายละเอียดโครงการพัฒนา
แผนพัฒนาท้องถิ่น (พ.ศ.2566 - 2570) ฉบับทบทวน ครั้งที่ 1/2567
เทศบาลตำบลบ้านแหลม

4.3 กลยุทธ์การพัฒนาเครื่องมือเครื่องใช้ในการปฏิบัติงาน

(1) แผนงานบริหารงานทั่วไป

ที่	โครงการ	วัตถุประสงค์	เป้าหมาย (ผลผลิตของ โครงการ)	งบประมาณและที่ผ่านมา					ตัวชี้วัด (KPI)	ผลที่คาดว่าจะ ได้รับ	หน่วยงาน รับผิดชอบหลัก
				2566 (บาท)	2567 (บาท)	2568 (บาท)	2569 (บาท)	2570 (บาท)			
1	โครงการถมดินบริเวณ ด้านหลังสำนักงาน เทศบาล หมู่ที่ 7 ตำบลบ้านแหลม	- เพื่อปรับพื้นที่ ด้านหลังเทศบาล	- ปรับพื้นที่ก่อสร้าง ด้านหลังเทศบาล สำนักงานเทศบาล	500,000	-	-	-	-	- ปรับพื้นที่ก่อสร้าง ศูนย์พัฒนาเด็กเล็ก ตามกำหนด จำนวน 1 แห่ง	-เด็กมีสถานที่เป็นศูนย์รวม ในการเรียนหนังสือ	สำนักปลัด เทศบาล
2	โครงการปรับปรุง ซ่อมแซมสำนักงาน เทศบาลตำบล บ้านแหลม หมู่ที่ 7 ตำบลบ้านแหลม อำเภอบ้านแหลม จังหวัดเพชรบุรี	- เพื่อแก้ไขปัญหาที่ เกิดจากวาทภัยและ เพื่อให้ได้แบบแปลน ที่เป็นไปตาม มาตรฐาน	- ซ่อมแซมหลังคา สำนักงานเทศบาล ตำบลบ้านแหลม พื้นที่รวมไม่น้อยกว่า 897.00 ตารางเมตร	1,500,000	-	-	-	-	-ร้อยละของจำนวน ประชาชนที่ได้ใช้ ประโยชน์ร่วมกัน จากโครงการ	-พนักงานเทศบาลและ ประชาชนได้ใช้สำนักงาน เทศบาลที่ได้มาตรฐาน ต่างๆรวมทั้งปลอดภัยจาก วาทภัย	สำนักปลัด เทศบาล

๒ บัญชีโครงการพัฒนาท้องถิ่น

แบบ ผ.02

รายละเอียดโครงการพัฒนา
แผนพัฒนาท้องถิ่น (พ.ศ.2566 - 2570) ฉบับทบทวน ครั้งที่ 1/2567
เทศบาลตำบลบ้านแหลม

4.3 กลยุทธ์การพัฒนาเครื่องมือเครื่องใช้ในการปฏิบัติงาน

(1) แผนงานบริหารงานทั่วไป

ที่	โครงการ	วัตถุประสงค์	เป้าหมาย (ผลผลิตของ โครงการ)	งบประมาณและที่ผ่านมา					ตัวชี้วัด (KPI)	ผลที่คาดว่าจะ ได้รับ	หน่วยงาน รับผิดชอบ หลัก
				2566 (บาท)	2567 (บาท)	2568 (บาท)	2569 (บาท)	2570 (บาท)			
3	โครงการขยายจุดติดตั้งระบบเสียงชนิดไร้สาย (ชุมชนศาลเจ้ากวางกง) หมู่ที่ 5	- เพื่อแก้ไขปัญหาความเดือดร้อนของประชาชน	- ขยายจุดติดตั้งระบบเสียงตามสายชนิดไร้สาย จำนวน 2 จุด		146,000				- ร้อยละของจำนวนประชาชนที่ได้ใช้ประโยชน์ร่วมกันจากโครงการ	ประชาชนในเขตเทศบาลมีแหล่งข้อมูลข่าวสารเพิ่มมากขึ้น	สำนักปลัดเทศบาล
4	โครงการก่อสร้างหลังคาคลุมถนน (บริเวณด้านหลังสำนักงานเทศบาลตำบลบ้านแหลม) หมู่ที่ 7 ตำบลบ้านแหลม อำเภอบ้านแหลม จังหวัดเพชรบุรี	- เพื่อเพิ่มพื้นที่ในการให้บริการประชาชน แบบอเนกประสงค์ เช่น ลานกิจกรรมต่างๆ หรือเพื่อการจอดรถยนต์ หรือ สันทนาการ	โดยทำการก่อสร้างหลังคาคลุมถนนขนาดกว้าง 12.50 เมตร ยาว 36.00 เมตร	-	2,250,000	-	-	-	- ร้อยละของจำนวนประชาชนที่ได้ใช้ประโยชน์ร่วมกันจากโครงการ	- พนักงานเทศบาลและประชาชนได้ใช้ประโยชน์เกิดความสะดวก และมีพื้นที่ในการทำกิจกรรมต่างๆ เพิ่มขึ้น	สำนักปลัดเทศบาล

๒ บัญชีโครงการพัฒนาท้องถิ่น

แบบ ผ.02

รายละเอียดโครงการพัฒนา
แผนพัฒนาท้องถิ่น (พ.ศ.2566 - 2570) ฉบับทบทวน ครั้งที่ 1/2567
เทศบาลตำบลบ้านแหลม

4.3 กลยุทธ์การพัฒนาเครื่องมือเครื่องใช้ในการปฏิบัติงาน

(1) แผนงานบริหารงานทั่วไป

ที่	โครงการ	วัตถุประสงค์	เป้าหมาย (ผลผลิตของ โครงการ)	งบประมาณและที่ผ่านมา					ตัวชี้วัด (KPI)	ผลที่คาดว่าจะ ได้รับ	หน่วยงาน รับผิดชอบ หลัก
				2566 (บาท)	2567 (บาท)	2568 (บาท)	2569 (บาท)	2570 (บาท)			
5	โครงการปรับปรุง ห้องน้ำทั้ง 3 ชั้น	- เพื่อแก้ไขปัญหา ความเดือดร้อนของ ประชาชน ที่มาใช้ บริการ	โดยทำการปรับปรุง ซ่อมแซมห้องน้ำ ทั้ง 3 ชั้น ห้องน้ำชาย ห้องน้ำหญิง และ ห้องน้ำสำหรับผู้พิการ	-	-	200,000	-	-	ร้อยละของ ผู้ใช้บริการ	สามารถบรรเทาความ เดือดร้อนของประชาชน ที่มาใช้บริการได้	สำนักปลัด
	รวม 5 โครงการ			2,000,000	2,396,000	200,000	-	-			

๒ บัญชีโครงการพัฒนาท้องถิ่น

แบบ ผ.02

รายละเอียดโครงการพัฒนา
แผนพัฒนาท้องถิ่น (พ.ศ.2566 - 2570) ฉบับทบทวน ครั้งที่ 1/2567
เทศบาลตำบลบ้านแหลม

4.3 กลยุทธ์การพัฒนาเครื่องมือเครื่องใช้ในการปฏิบัติงาน

(2) แผนงานรักษาความสงบภายใน

ที่	โครงการ	วัตถุประสงค์	เป้าหมาย (ผลผลิตของโครงการ)	งบประมาณและที่ผ่านมา					ตัวชี้วัด (KPI)	ผลที่คาดว่าจะได้รับ	หน่วยงาน รับผิดชอบ หลัก
				2566 (บาท)	2567 (บาท)	2568 (บาท)	2569 (บาท)	2570 (บาท)			
1	โครงการปรับปรุงห้อง ป้องกันและบรรเทา สาธารณภัย	เพื่อติดตั้งอุปกรณ์ และจอทีวีสำหรับ กล้องโทรทัศน์ วงจรปิด ขนาดห้อง 4X4.5 เมตร จำนวน 1 ห้อง	ปรับปรุงห้องป้องกันและ บรรเทาสาธารณภัย เพื่อ จัดตั้งอุปกรณ์และจอทีวี สำหรับกล้องโทรทัศน์ วงจรปิด จำนวน 1 ห้อง	92,000	-	-	-	-	ร้อยละของ ประชากรที่ได้ ใช้ประโยชน์ ร่วมกันจาก โครงการนี้	เกิด ความ ปลอดภัยในเรื่อง การรั่วไหลของ ข้อมูลกรณีเกิด เหตุในพื้นที่ เทศบาลตำบล บ้านแหลม	สำนัก ปลัดเทศบาล
รวม 1 โครงการ				92,000							

๒ บัญชีโครงการพัฒนาท้องถิ่น

แบบ ผ.02

รายละเอียดโครงการพัฒนา
แผนพัฒนาท้องถิ่น (พ.ศ.2566 - 2570) ฉบับทบทวน ครั้งที่ 1/2567
เทศบาลตำบลบ้านแหลม

4.3 กลยุทธ์การพัฒนาเครื่องมือเครื่องใช้ในการปฏิบัติงาน

(3) แผนงานการศึกษา

ที่	โครงการ	วัตถุประสงค์	เป้าหมาย (ผลผลิตของโครงการ)	งบประมาณและที่ผ่านมา					ตัวชี้วัด (KPI)	ผลที่คาดว่าจะได้รับ	หน่วยงาน รับผิดชอบ หลัก
				2566 (บาท)	2567 (บาท)	2568 (บาท)	2569 (บาท)	2570 (บาท)			
1	โครงการก่อสร้างหลังคาคลุมช่องทางเดินพร้อมปูกระเบื้องพื้นบริเวณศูนย์พัฒนาเด็กเล็กหลังที่ 1 หมู่ที่ 7 ตำบลบ้านแหลม อำเภอ บ้าน แหล ม จังหวัดเพชรบุรี	เพื่อก่อสร้างหลังคาคลุมทางเดินพร้อมปูกระเบื้องพื้นช่องทางเดินระหว่างอาคารเรียนกับห้องอาหารบริเวณศูนย์พัฒนาเด็กเล็กเพื่อใช้พื้นที่ในการจัดกิจกรรมให้กับเด็กนักเรียน	โดยทำการติดตั้งหลังคาโครงเหล็ก ขนาดกว้าง 5.70 เมตร ยาว 7.80 เมตร จำนวน 2 ชุด และทำการปูกระเบื้องพื้น มีพื้นที่ไม่น้อยกว่า 85.68 ตารางเมตร	-	200,000	-	-	-	ร้อยละของเด็กนักเรียนมีหลังคาคลุมและปูกระเบื้องพื้นช่องทางเดินระหว่างอาคารเรียนกับห้องอาหารเพื่อใช้พื้นที่ในการจัดกิจกรรมให้กับเด็กนักเรียนได้อย่างปลอดภัย	กองการศึกษา (ศูนย์พัฒนาเด็กเล็ก)	

๒ บัญชีโครงการพัฒนาท้องถิ่น

แบบ ผ.02

รายละเอียดโครงการพัฒนา
แผนพัฒนาท้องถิ่น (พ.ศ.2566 - 2570) ฉบับทบทวน ครั้งที่ 1/2567
เทศบาลตำบลบ้านแหลม

4.3 กลยุทธ์การพัฒนาเครื่องมือเครื่องใช้ในการปฏิบัติงาน

(3) แผนงานการศึกษา

ที่	โครงการ	วัตถุประสงค์	เป้าหมาย (ผลผลิตของโครงการ)	งบประมาณและที่ผ่านมา					ตัวชี้วัด (KPI)	ผลที่คาดว่าจะได้รับ	หน่วยงาน รับผิดชอบหลัก
				2566 (บาท)	2567 (บาท)	2568 (บาท)	2569 (บาท)	2570 (บาท)			
2	โครงการก่อสร้างรั้วรอบอาคารศูนย์พัฒนาเด็กเล็กเทศบาลตำบลบ้านแหลม หมู่ที่ 7 ตำบลบ้านแหลม อำเภอบ้านแหลม จังหวัดเพชรบุรี	เพื่อก่อสร้างรั้วรอบอาคารศูนย์พัฒนาเด็กเล็กเทศบาลตำบลบ้านแหลม	โดยทำการก่อสร้างรั้วรอบขนาดความสูง 1.50 เมตร ความยาวรวมทั้งหมด 310.00 เมตร พร้อมประตูขนาดความสูง 1.50 เมตร กว้าง 4.00 เมตร จำนวน 2 ชุด ประตูขนาดความสูง 1.50 เมตร กว้าง 2.00 เมตร จำนวน 1 ชุด ป้ายหินแกรนิตจำนวน 1 ป้าย รายละเอียดตามแบบเทศบาลตำบลบ้านแหลม กำหนด	-	-	2,500,000	-	-	ร้อยละของนักเรียนศูนย์พัฒนาเด็กเล็กเทศบาลตำบลบ้านแหลมมีรั้วรอบอาคารศูนย์พัฒนาเด็กเล็กเทศบาลตำบลบ้านแหลมเพื่อความปลอดภัยของนักเรียน	- ศูนย์พัฒนาเด็กเล็กเทศบาลตำบลบ้านแหลม มีรั้วรอบอาคารศูนย์พัฒนาเด็กเล็กเทศบาลตำบลบ้านแหลม	กองการศึกษา (ศูนย์พัฒนาเด็กเล็ก)

๒) บัญชีโครงการพัฒนาท้องถิ่น

แบบ ผ.02

รายละเอียดโครงการพัฒนา
แผนพัฒนาท้องถิ่น (พ.ศ.2566 - 2570) ฉบับทบทวน ครั้งที่ 1/2567
เทศบาลตำบลบ้านแหลม

4.3 กลยุทธ์การพัฒนาเครื่องมือเครื่องใช้ในการปฏิบัติงาน

(3) แผนงานการศึกษา

ที่	โครงการ	วัตถุประสงค์	เป้าหมาย (ผลผลิตของโครงการ)	งบประมาณและที่ผ่านมา					ตัวชี้วัด (KPI)	ผลที่คาดว่าจะได้รับ	หน่วยงาน รับผิดชอบหลัก
				2566 (บาท)	2567 (บาท)	2568 (บาท)	2569 (บาท)	2570 (บาท)			
3	โครงการก่อสร้างรั้ว ค.ส.ล. โรงเรียนเทศบาลวัดลักษณารามหมู่ที่ 7 ตำบลบ้านแหลม อำเภอบ้านแหลม จังหวัดเพชรบุรี	เพื่อก่อสร้างรั้วค.ส.ล. โรงเรียนเทศบาลวัดลักษณาราม	โดยทำการก่อสร้างรั้วค.ส.ล. ขนาดความสูง 2.00 เมตร ความยาวรวมทั้งหมด 90.00 เมตร รายละเอียดตามแบบเทศบาลตำบลบ้านแหลมกำหนด	-	-	650,000	-	-	ร้อยละของนักเรียนโรงเรียนเทศบาลวัดลักษณาราม มีรั้วค.ส.ล. เพื่อความปลอดภัยของนักเรียน	- โรงเรียนเทศบาลวัดลักษณาราม มีรั้วค.ส.ล.	กองการศึกษา (โรงเรียนเทศบาลวัดลักษณาราม)
4	โครงการปรับปรุงโรงอาหารโรงเรียนเทศบาลวัดลักษณารามหมู่ที่ 7 ตำบลบ้านแหลม อำเภอบ้านแหลม จังหวัดเพชรบุรี	เพื่อปรับปรุงโรงอาหารโรงเรียนเทศบาลวัดลักษณาราม	โดยทำการปรับปรุงโรงอาหาร ขนาดกว้าง 5.60 เมตร ยาว 13.50 เมตรรายละเอียดตามแบบเทศบาลตำบลบ้านแหลมกำหนด	-	-	180,000	-	-	ร้อยละของนักเรียนโรงเรียนเทศบาลวัดลักษณาราม มีโรงอาหารที่ได้มาตรฐานปลอดภัย	- โรงเรียนเทศบาลวัดลักษณาราม มีโรงอาหาร	กองการศึกษา (โรงเรียนเทศบาลวัดลักษณาราม)

๒ บัญชีโครงการพัฒนาท้องถิ่น

แบบ ผ.02

รายละเอียดโครงการพัฒนา
แผนพัฒนาท้องถิ่น (พ.ศ.2566 - 2570) ฉบับทบทวน ครั้งที่ 1/2567
เทศบาลตำบลบ้านแหลม

4.3 กลยุทธ์การพัฒนาเครื่องมือเครื่องใช้ในการปฏิบัติงาน

(3) แผนงานการศึกษา

ที่	โครงการ	วัตถุประสงค์	เป้าหมาย (ผลผลิตของโครงการ)	งบประมาณและที่ผ่านมา					ตัวชี้วัด (KPI)	ผลที่คาดว่าจะได้รับ	หน่วยงาน รับผิดชอบหลัก
				2566 (บาท)	2567 (บาท)	2568 (บาท)	2569 (บาท)	2570 (บาท)			
5	โครงการปรับปรุง ซ่อมแซมโรงเรียนวัด ลักษณะราม หมู่ที่ 7 ตำบลบ้านแหลม อำเภอบ้านแหลม จังหวัดเพชรบุรี	เพื่อปรับปรุง อาคารเรียน โรงเรียนเทศบาล วัดลักษณาราม	โดยทำการปรับปรุง 1.เปลี่ยนรางน้ำ อาคารเรียนมูลนิธิ ร่วมกตัญญู หลังที่ 1 ความยาว รวม 76.00 เมตร 2.เปลี่ยนช่องลมห้องเรียน อาคาร เรียนมูลนิธิร่วมกตัญญู หลังที่ 1 ขนาดกว้าง 1.00 เมตร ยาว 4.15 เมตร จำนวน 16 ช่อง หลังที่ 2 ขนาดกว้าง 1.10 เมตร ยาว 3.90 เมตร จำนวน 20 ช่อง 3.ปู กระเบื้องห้องคอมพิวเตอร์ ขนาด กว้าง 6.10 เมตร ยาว 9.00 เมตร หรือพื้นที่ปูกระเบื้องรวมไม่น้อย กว่า 54.90 ตารางเมตร 4.ทาสีอาคารเรียนมูลนิธิร่วม กตัญญู	-	-	870,000	-	-	ร้อยละของนักเรียน โรงเรียนเทศบาล วัดลักษณาราม มี อาคารเรียน ที่ได้ มาตรฐาน	โรงเรียนเทศบาล วัดลักษณาราม ได้รับการปรับปรุง ซ่อมแซมอาคาร เรียน ให้ ได้ มาตรฐาน	กองการศึกษา (โรงเรียน เทศบาล วัดลักษณาราม)

๒ บัญชีโครงการพัฒนาท้องถิ่น

แบบ ผ.02

รายละเอียดโครงการพัฒนา
แผนพัฒนาท้องถิ่น (พ.ศ.2566 - 2570) ฉบับทบทวน ครั้งที่ 1/2567
เทศบาลตำบลบ้านแหลม

4.3 กลยุทธ์การพัฒนาเครื่องมือเครื่องใช้ในการปฏิบัติงาน

(3) แผนงานการศึกษา

ที่	โครงการ	วัตถุประสงค์	เป้าหมาย (ผลผลิตของโครงการ)	งบประมาณและที่ผ่านมา					ตัวชี้วัด (KPI)	ผลที่คาดว่าจะได้รับ	หน่วยงาน รับผิดชอบหลัก
				2566 (บาท)	2567 (บาท)	2568 (บาท)	2569 (บาท)	2570 (บาท)			
(ต่อ)			หลังที่ 1 พื้นที่ทาสี 1,559.00 ตารางเมตร และหลังที่ 2 พื้นที่ทาสี 3,038.00 ตารางเมตร หรือพื้นที่ทาสีรวมไม่น้อยกว่า 4,597 ตารางเมตร รายละเอียดตามแบบเทศบาลตำบลบ้านแหลมกำหนด								
6	โครงการปรับปรุงซ่อมแซมอาคารเรียนและอาคารประกอบ	เพื่อรองรับการจัดสรรเงินอุดหนุนทั่วไปสำหรับส่งเสริมศักยภาพการจัดการศึกษาท้องถิ่น	เพื่อปรับปรุงอาคารเรียนและอาคารประกอบของโรงเรียนเทศบาลวัดลักษณารามฯ	150,000	300,000	300,000	300,000	300,000	มี อาคาร ห้ อ ง เรี ย น ปลอดภัยและเหมาะสมต่อการเรียนการสอน	โรงเรียน มี อาคารสถานที่เหมาะสมต่อการเรียนการสอน	โรงเรียน เทศบาลวัดลักษณารามฯ

๒ บัญชีโครงการพัฒนาท้องถิ่น

แบบ ผ.02

รายละเอียดโครงการพัฒนา
แผนพัฒนาท้องถิ่น (พ.ศ.2566 - 2570) ฉบับทบทวน ครั้งที่ 1/2567
เทศบาลตำบลบ้านแหลม

4.3 กลยุทธ์การพัฒนาเครื่องมือเครื่องใช้ในการปฏิบัติงาน

(3) แผนงานการศึกษา

ที่	โครงการ	วัตถุประสงค์	เป้าหมาย (ผลผลิตของโครงการ)	งบประมาณและที่ผ่านมา					ตัวชี้วัด (KPI)	ผลที่คาดว่าจะได้รับ	หน่วยงาน รับผิดชอบหลัก
				2566 (บาท)	2567 (บาท)	2568 (บาท)	2569 (บาท)	2570 (บาท)			
7	โครงการก่อสร้าง ห้องน้ำบริเวณศูนย์ พัฒนาเด็กเล็กสังกัด เทศบาลตำบล บ้านแหลม หมู่ที่ 7 ตำบลบ้านแหลม อำเภอบ้านแหลม จังหวัดเพชรบุรี	- เพื่อให้มีห้องน้ำที่ ได้มาตรฐานและถูก สุขลักษณะ	ก่อสร้างห้องน้ำ ค.ส.ล. ขนาด กว้าง 3.50 เมตร ยาว 8.00 เมตร จำนวน 1 หลัง	700,000	-	-	-	-	ร้อยละ 80 มี ห้องน้ำที่ได้ มาตรฐานและ ถูกสุขลักษณะ	- มีห้องน้ำที่ได้ มาตรฐานและ ถูกสุขลักษณะ	กอง การศึกษา
รวม 7 โครงการ				850,000	500,000	4,500,000	300,000	300,000			

๒ บัญชีโครงการพัฒนาท้องถิ่น

แบบ ผ.02

รายละเอียดโครงการพัฒนา
แผนพัฒนาท้องถิ่น (พ.ศ.2566 - 2570) ฉบับทบทวน ครั้งที่ 1/2567
เทศบาลตำบลบ้านแหลม
(สำหรับอุดหนุน อปท.ส่วนราชการ รัฐวิสาหกิจ องค์กรประชาชน)

4.3 กลยุทธ์การพัฒนาเครื่องมือเครื่องใช้ในการปฏิบัติงาน

(3) แผนงานการศึกษา

ที่	โครงการ	วัตถุประสงค์	เป้าหมาย (ผลผลิตของโครงการ)	งบประมาณและที่ผ่านมา					ตัวชี้วัด (KPI)	ผลที่คาดว่าจะได้รับ	หน่วยงาน รับผิดชอบหลัก	หน่วยงานที่ ขอรับเงิน อุดหนุน
				2566 (บาท)	2567 (บาท)	2568 (บาท)	2569 (บาท)	2570 (บาท)				
1	โครงการติดตั้งระบบไฟฟ้าจากพลังงานแสงอาทิตย์ (Solar Rooftop) ของเทศบาลตำบลบ้านแหลม	- เพื่อลดภาระค่าใช้จ่ายค่าสาธารณูปโภคด้านไฟฟ้า	โดยการติดตั้งระบบไฟฟ้าจากพลังงานแสงอาทิตย์ (Solar Rooftop) ของเทศบาลตำบลบ้านแหลม 1 แห่ง			500,000			ร้อยละของค่าไฟฟ้าที่ลดลง	ภาระค่าใช้จ่ายด้านไฟฟ้าลดลง	กองการศึกษา	การไฟฟ้าส่วนภูมิภาคอำเภอบ้านแหลม
รวม 1 โครงการ						500,000						

๒ บัญชีโครงการพัฒนาท้องถิ่น

แบบ ผ.02

รายละเอียดโครงการพัฒนา
แผนพัฒนาท้องถิ่น (พ.ศ.2566 - 2570) ฉบับทบทวน ครั้งที่ 1/2567
เทศบาลตำบลบ้านแหลม

4.3 กลยุทธ์การพัฒนาเครื่องมือเครื่องใช้ในการปฏิบัติงาน

(4) แผนงานการศาสนาวัฒนธรรมและนันทนาการ

ที่	โครงการ	วัตถุประสงค์	เป้าหมาย (ผลผลิตของโครงการ)	งบประมาณและที่ผ่านมา					ตัวชี้วัด (KPI)	ผลที่คาดว่าจะได้รับ	หน่วยงาน รับผิดชอบหลัก
				2566 (บาท)	2567 (บาท)	2568 (บาท)	2569 (บาท)	2570 (บาท)			
1	โครงการปรับปรุงลานกีฬา หมู่ที่ 7	เพื่อให้มีสถานที่ได้มาตรฐาน	โดยทำการรื้อพื้นสังเคราะห์อเนกประสงค์ จากวัสดุยางธรรมชาติของลานกีฬา(เดิม) และทำการก่อสร้างสนามฟุตบอลหญ้าเทียม ขนาดพื้นที่ 25 x 45 เมตร หรือพื้นที่ไม่น้อยกว่า 1,125 ตารางเมตร (ขนาดของผู้เล่น 5-7 คน) และสนามล้อมด้วยตาข่ายทุกด้าน	-	-	3,000,000	-	-	ร้อยละของผู้ใช้พื้นที่	มีสถานที่ที่ได้มาตรฐานพร้อมรองรับการใช้บริการของประชาชน	กองการศึกษา
รวม 1 โครงการ						3,000,000					

๒ บัญชีโครงการพัฒนาท้องถิ่น

แบบ ผ.02

รายละเอียดโครงการพัฒนา
แผนพัฒนาท้องถิ่น (พ.ศ.2566 - 2570) ฉบับทบทวน ครั้งที่ 1/2567
เทศบาลตำบลบ้านแหลม

4.3 กลยุทธ์การพัฒนาเครื่องมือเครื่องใช้ในการปฏิบัติงาน

(4) แผนงานเคหะและชุมชน

ที่	โครงการ	วัตถุประสงค์	เป้าหมาย (ผลผลิตของโครงการ)	งบประมาณและที่ผ่านมา					ตัวชี้วัด (KPI)	ผลที่คาดว่าจะได้รับ	หน่วยงาน รับผิดชอบหลัก
				2566 (บาท)	2567 (บาท)	2568 (บาท)	2569 (บาท)	2570 (บาท)			
1	โครงการก่อสร้างลานล้างรถยนต์ของกองสาธารณสุขและสิ่งแวดล้อม บริเวณสถานที่กำจัดขยะมูลฝอยของเทศบาล หมู่ที่ 5	เพื่อให้มีสถานที่สำหรับล้างรถยนต์ของกองสาธารณสุขฯ และเป็นการบำรุงรักษารถยนต์ให้มีสภาพพร้อมใช้งาน	โดยทำการก่อสร้างลานล้างรถยนต์ของกองสาธารณสุขฯ ขนาดกว้าง 6.00 เมตร ยาว 10.00 เมตร บริเวณสถานที่กำจัดขยะมูลฝอยของเทศบาล หมู่ที่ 5 ตำบลบ้านแหลม อำเภอบ้านแหลม จังหวัดเพชรบุรี	-	-	500,000	-	-	จำนวนพื้นที่ใช้สอยให้เกิดประโยชน์	รถยนต์ของกองสาธารณสุขฯ ในความรับผิดชอบได้รับการดูแลรักษาไม่เสื่อมสภาพก่อนเวลาอันควร	กองสาธารณสุขและสิ่งแวดล้อม
รวม 1 โครงการ				-	-	500,000	-	-			

๒ บัญชีโครงการพัฒนาท้องถิ่น

แบบ ผ.02

รายละเอียดโครงการพัฒนา

แผนพัฒนาท้องถิ่น (พ.ศ.2566 - 2570) ฉบับทบทวน ครั้งที่ 1/2567

เทศบาลตำบลบ้านแหลม

4.4 กลยุทธ์การสร้างระบบตรวจสอบ ติดตามและประเมินผลที่มีประสิทธิภาพ

(1) แผนงานการศึกษา

ที่	โครงการ	วัตถุประสงค์	เป้าหมาย (ผลผลิตของ โครงการ)	งบประมาณและที่ผ่านมา					ตัวชี้วัด (KPI)	ผลที่คาดว่าจะ ได้รับ	หน่วยงาน รับผิดชอบ หลัก
				2566 (บาท)	2567 (บาท)	2568 (บาท)	2569 (บาท)	2570 (บาท)			
1	โครงการทบทวน แผนพัฒนาการศึกษา	-เพื่อให้ครูและ บุคลากรทางการ ศึกษามีความรู้และ ความเข้าใจในการ จัดทำแผนพัฒนา การศึกษาระดับ สถานศึกษา	-จัดอบรมเชิง ปฏิบัติการแก่พนักงาน ครูเทศบาลและ พนักงานจ้างที่ ปฏิบัติงานใน สถานศึกษาตาม จำนวนที่มีอยู่จริง จำนวน 1 ครั้ง/ปี	50,000	50,000	50,000	50,000	50,000	-ร้อยละของพนักงาน ครูเทศบาลและ พนักงานจ้างที่ ปฏิบัติงานใน สถานศึกษาที่เข้ารับ การอบรมเทียบกับ เป้าหมาย	-สถานศึกษาในสังกัด เทศบาลมีแผนพัฒนา การศึกษาของสถาน ศึกษาที่มีประสิทธิภาพ สามารถนำไปสู่การ ปฏิบัติได้จริง	กองการศึกษา
2	โครงการประกัน คุณภาพการศึกษา ภายในสถานศึกษา สังกัดเทศบาลตำบล บ้านแหลม	-เพื่อติดตาม ประเมินผลการ จัดการเรียนการสอน ของสถานศึกษา -เพื่อจัดทำระบบ ข้อมูลสารสนเทศ สำหรับการวางแผน พัฒนาการศึกษา	-จัดกิจกรรมนิเทศ ติดตามและประเมินผล การจัดการเรียนการ สอนของสถานศึกษา -จัดประชุมเชิง ปฏิบัติการจัดทำระบบ ประมวลผลข้อมูลการ จัดการศึกษา	20,000	20,000	20,000	20,000	20,000	-มีการนิเทศติดตาม และประเมินผลการ จัดการเรียนการสอน ของสถานศึกษา ต่อเนื่องและจัดเก็บ ข้อมูลอย่างเป็นระบบ	-สถานศึกษาในสังกัด เทศบาลมีการ ดำเนินการเพื่อการ ประกันคุณภาพ การศึกษาและมีความ พร้อมรองรับการตรวจ ประเมินภายนอก	กองการศึกษา

๒ บัญชีโครงการพัฒนาท้องถิ่น

แบบ ผ.02

รายละเอียดโครงการพัฒนา

แผนพัฒนาท้องถิ่น (พ.ศ.2566 - 2570) ฉบับทบทวน ครั้งที่ 1/2567

เทศบาลตำบลบ้านแหลม

4.4 กลยุทธ์การสร้างระบบตรวจสอบ ติดตามและประเมินผลที่มีประสิทธิภาพ

(1) แผนงานการศึกษา

ที่	โครงการ	วัตถุประสงค์	เป้าหมาย (ผลผลิตของ โครงการ)	งบประมาณและที่ผ่านมา					ตัวชี้วัด (KPI)	ผลที่คาดว่าจะ ได้รับ	หน่วยงาน รับผิดชอบ หลัก
				2566 (บาท)	2567 (บาท)	2568 (บาท)	2569 (บาท)	2570 (บาท)			
3	โครงการพัฒนาหลักสูตรกระบวนการเรียนการสอนของสถานศึกษา	-เพื่อให้ความรู้เกี่ยวกับการจัดทำหลักสูตรกระบวนการเรียนการสอนของสถานศึกษา	-จัดอบรมพนักงานครูเทศบาลและพนักงานจ้างในสถานศึกษาศูนย์พัฒนาเด็กเล็กในสังกัดตามจำนวนที่มีอยู่จริงจำนวน 1 ครั้ง	30,000	30,000	30,000	30,000	30,000	-ร้อยละของพนักงานครูเทศบาลและพนักงานจ้างในสถานศึกษาที่เข้ารับการอบรมเทียบกับเป้าหมาย	-สถานศึกษาศูนย์พัฒนาเด็กเล็กในสังกัดเทศบาลมีหลักสูตรกระบวนการเรียนการสอนที่เหมาะสมกับเด็กทุกช่วงวัย	กองการศึกษา
4	โครงการสานสัมพันธ์บ้านและศูนย์พัฒนาเด็กเล็กสังกัดเทศบาลตำบลบ้านแหลม	-เพื่อสร้างสัมพันธ์ภาพที่ดีและแลกเปลี่ยนข้อมูลระหว่างครูและผู้ปกครอง	-จัดกิจกรรมเยี่ยมบ้านเด็กปฐมวัยอย่างน้อยครอบครัวละ 1 ครั้งต่อ 1 ปีการศึกษา	10,000	10,000	10,000	10,000	10,000	-ร้อยละของครอบครัวเด็กปฐมวัยศูนย์พัฒนาเด็กเล็กที่ได้รับการเยี่ยมบ้านเทียบกับเป้าหมาย	-ครูและผู้ปกครองมีสัมพันธ์ภาพที่ดีต่อกันสามารถแลกเปลี่ยนข้อมูลซึ่งกันและกันในอันที่จะช่วยเสริมสร้างพัฒนาการของเด็กหรือแก้ไขปัญหาของเด็กได้ตรงประเด็น	กองการศึกษา
รวม 4 โครงการ				110,000	110,000	110,000	110,000	110,000			

๒ บัญชีโครงการพัฒนาท้องถิ่น

แบบ ผ.02/1

รายละเอียดโครงการพัฒนา

ที่นำมาจากแผนพัฒนาหมู่บ้านและแผนพัฒนาชุมชน (พ.ศ.2566 - 2570) ฉบับทบทวน ครั้งที่ 1/2567

เทศบาลตำบลบ้านแหลม

- ก. ยุทธศาสตร์ชาติ 20 ปี ยุทธศาสตร์ที่ 2 ยุทธศาสตร์ชาติด้านการสร้างความสามารถในการแข่งขัน
- ข. แผนพัฒนาเศรษฐกิจและสังคมแห่งชาติฉบับที่ 13 หมุดหมายที่ 5 ไทยเป็นประตูการค้าการลงทุนและยุทธศาสตร์ทางโลจิสติกส์ที่สำคัญของภูมิภาค
- ค. Sustainable Development Goals: SDGs เป้าหมายที่ 9 สร้างโครงสร้างพื้นฐานที่มีความทนทาน ส่งเสริมการพัฒนาอุตสาหกรรมที่ครอบคลุมและยั่งยืน และส่งเสริมนวัตกรรม
- ง. ยุทธศาสตร์จังหวัดเพชรบุรี ยุทธศาสตร์ที่ 1 การพัฒนาเศรษฐกิจแบบครบวงจร จากฐานการค้า การลงทุน การบริการการท่องเที่ยว และการเกษตร สู่ความมั่นคงยั่งยืน ด้วยนวัตกรรมและเทคโนโลยี
- จ. ยุทธศาสตร์การพัฒนาขององค์กรปกครองส่วนท้องถิ่นในเขตจังหวัดเพชรบุรี ยุทธศาสตร์ที่ 1 การพัฒนาด้านโครงสร้างพื้นฐาน
1. ยุทธศาสตร์การพัฒนาเทศบาลตำบลบ้านแหลมที่ 1 การพัฒนาโครงสร้างพื้นฐานและการพัฒนาเมือง
- 1.1 กลยุทธ์พัฒนาสภาพพื้นผิวจราจรให้ได้มาตรฐาน มีระบบระบายน้ำ ทางเท้า ไฟจราจร ไฟส่องสว่าง

ที่	โครงการ	วัตถุประสงค์	เป้าหมาย (ผลผลิตของโครงการ)	งบประมาณและที่ผ่านมา					ตัวชี้วัด (KPI)	ผลที่คาดว่าจะได้รับ	ที่มาของโครงการ	หน่วยงานรับผิดชอบหลัก
				2566 (บาท)	2567 (บาท)	2568 (บาท)	2569 (บาท)	2570 (บาท)				
1	โครงการจ้างบริการซ่อมแซมดูแลบำรุงรักษาไฟฟ้าสาธารณะในเขตเทศบาล		จ้างบริการซ่อมแซมดูแลบำรุงรักษาไฟฟ้าสาธารณะในเขตเทศบาล ทั้ง 9 ชุมชน โดยจัดจ้างบุคลากรจำนวน 2 คน	216,000							พัฒนาการ อำเภอ บ้านแหลม	ทต.บ้านแหลม
2	โครงการก่อสร้างถนน ค.ส.ล. พร้อมวางระบายน้ำ ค.ส.ล. รูปตัวยู ซอยแยกจากถนนชลประทาน หมู่ที่ 5 ต.บ้านแหลม		ก่อสร้างถนน ค.ส.ล.	1,650,000							พัฒนาการ อำเภอ บ้านแหลม	ทต.บ้านแหลม

๒ บัญชีโครงการพัฒนาท้องถิ่น

แบบ ผ.02/1

รายละเอียดโครงการพัฒนา

ที่นำมาจากแผนพัฒนาหมู่บ้านและแผนพัฒนาชุมชน (พ.ศ.2566 - 2570) ฉบับทบทวน ครั้งที่ 1/2567

เทศบาลตำบลบ้านแหลม

1. ยุทธศาสตร์การพัฒนาเทศบาลตำบลบ้านแหลมที่ 1 การพัฒนาโครงสร้างพื้นฐานและการพัฒนาเมือง

1.1 กลยุทธ์พัฒนาสภาพพื้นผิวจราจรให้ได้มาตรฐาน มีระบบระบายน้ำ ทางเท้า ไฟจราจร ไฟส่องสว่าง

ที่	โครงการ	วัตถุประสงค์	เป้าหมาย (ผลผลิตของโครงการ)	งบประมาณและที่ผ่านมา					ตัวชี้วัด (KPI)	ผลที่คาดว่าจะได้รับ	ที่มาของโครงการ	หน่วยงานรับผิดชอบหลัก
				2566 (บาท)	2567 (บาท)	2568 (บาท)	2569 (บาท)	2570 (บาท)				
3	โครงการก่อสร้างสะพาน ค.ส.ล.ข้ามแม่น้ำเพชรบุรี บริเวณวัดต้นสน หมู่ที่ 2 และคู้งตาไปล์ หมู่ที่ 7 ต.บ้านแหลม		ก่อสร้างสะพาน ค.ส.ล. (แบบไม่มีทางเท้า)	12,000,000						พัฒนาการ อำเภอ บ้านแหลม	ทต.บ้านแหลม	
รวม 3 โครงการ				13,866,000								

๒ บัญชีโครงการพัฒนาท้องถิ่น

แบบ ผ.02/1

รายละเอียดโครงการพัฒนา

ที่นำมาจากแผนพัฒนาหมู่บ้านและแผนพัฒนาชุมชน (พ.ศ.2566 - 2570) ฉบับทบทวน ครั้งที่ 1/2567

เทศบาลตำบลบ้านแหลม

1. ยุทธศาสตร์การพัฒนาเทศบาลตำบลบ้านแหลมที่ 1 การพัฒนาโครงสร้างพื้นฐานและการพัฒนาเมือง

1.1 กลยุทธ์พัฒนาสภาพพื้นผิวจราจรให้ได้มาตรฐาน มีระบบระบายน้ำ ทางเท้า ไฟจราจร ไฟส่องสว่าง

ที่	โครงการ	วัตถุประสงค์	เป้าหมาย (ผลผลิตของ โครงการ)	งบประมาณและที่ผ่านมา					ตัวชี้วัด (KPI)	ผลที่คาดว่าจะได้รับ	ที่มาของ โครงการ	หน่วยงาน รับผิดชอบหลัก
				2566 (บาท)	2567 (บาท)	2568 (บาท)	2569 (บาท)	2570 (บาท)				
1	โครงการจ้างบริการซ่อมแซมดูแลบำรุงรักษาไฟฟ้าสาธารณะในเขตเทศบาล		จ้างบริการซ่อมแซมดูแลบำรุงรักษาไฟฟ้าสาธารณะในเขตเทศบาลทั้ง 9 ชุมชน โดยจัดจ้างบุคลากรจำนวน 2 คน	216,000						พัฒนาการ อำเภอ บ้านแหลม	ทต.บ้านแหลม	
2	โครงการก่อสร้างถนน ค.ส.ล. พร้อมรางระบายน้ำ ค.ส.ล. รูปตัวยู ขยายแยกจากถนนชลประทาน หมู่ที่ 5 ต.บ้านแหลม		ก่อสร้างถนน ค.ส.ล.	1,650,000						พัฒนาการ อำเภอ บ้านแหลม	ทต.บ้านแหลม	
3	โครงการก่อสร้างสะพาน ค.ส.ล.ข้ามแม่น้ำเพชรบุรี บริเวณวัดต้นสน หมู่ที่ 2 และคู้งตาไปล์ หมู่ที่ 7 ต.บ้านแหลม		ก่อสร้างสะพาน ค.ส.ล. (แบบไม่มีทางเท้า)	12,000,000						พัฒนาการ อำเภอ บ้านแหลม	ทต.บ้านแหลม	

๒ บัญชีโครงการพัฒนาท้องถิ่น

แบบ ผ.02/1

รายละเอียดโครงการพัฒนา

ที่นำมาจากแผนพัฒนาหมู่บ้านและแผนพัฒนาชุมชน (พ.ศ.2566 - 2570) ฉบับทบทวน ครั้งที่ 1/2567

เทศบาลตำบลบ้านแหลม

1. ยุทธศาสตร์การพัฒนาเทศบาลตำบลบ้านแหลมที่ 1 การพัฒนาโครงสร้างพื้นฐานและการพัฒนาเมือง

1.1 กลยุทธ์พัฒนาสภาพพื้นผิวจราจรให้ได้มาตรฐาน มีระบบระบายน้ำ ทางเท้า ไฟจราจร ไฟส่องสว่าง

ที่	โครงการ	วัตถุประสงค์	เป้าหมาย (ผลผลิตของโครงการ)	งบประมาณและที่ผ่านมา					ตัวชี้วัด (KPI)	ผลที่คาดว่าจะได้รับ	ที่มาของโครงการ	หน่วยงานรับผิดชอบหลัก
				2566 (บาท)	2567 (บาท)	2568 (บาท)	2569 (บาท)	2570 (บาท)				
4	โครงการปรับปรุงเสริมผิวถนนแอสฟัลท์ติกคอนกรีตทางหลวงท้องถิ่น พบ.ถ 11 - 004 (ประมงเจริญ) หมู่ที่ 8 ต.บ้านแหลม		เสริมผิวถนนแอสฟัลท์ติกคอนกรีต	3,500,000							พัฒนาการ อำเภอ บ้านแหลม	ทต.บ้านแหลม
5	โครงการปรับปรุงเสริมผิวถนนแอสฟัลท์ติกคอนกรีตทางหลวงท้องถิ่น พบ.ถ 11 - 022 (โรงน้ำปลา) หมู่ที่ 10 ต.บ้านแหลม		เสริมผิวถนนแอสฟัลท์ติกคอนกรีต	1,200,000							พัฒนาการ อำเภอ บ้านแหลม	ทต.บ้านแหลม
6	โครงการปรับปรุงเสริมผิวถนนแอสฟัลท์ติกคอนกรีตทางหลวงท้องถิ่น พบ.ถ 11 -011(ถนนหลังโรงพยาบาล) หมู่ที่ 3 ต.บ้านแหลม		เสริมผิวถนนแอสฟัลท์ติกคอนกรีต	750,000							พัฒนาการ อำเภอ บ้านแหลม	ทต.บ้านแหลม

๒ บัญชีโครงการพัฒนาท้องถิ่น

แบบ ผ.02/1

รายละเอียดโครงการพัฒนา

ที่นำมาจากแผนพัฒนาหมู่บ้านและแผนพัฒนาชุมชน (พ.ศ.2566 - 2570) ฉบับทบทวน ครั้งที่ 1/2567

เทศบาลตำบลบ้านแหลม

1. ยุทธศาสตร์การพัฒนาเทศบาลตำบลบ้านแหลมที่ 1 การพัฒนาโครงสร้างพื้นฐานและการพัฒนาเมือง

1.1 กลยุทธ์พัฒนาสภาพพื้นผิวจราจรให้ได้มาตรฐาน มีระบบระบายน้ำ ทางเท้า ไฟจราจร ไฟส่องสว่าง

ที่	โครงการ	วัตถุประสงค์	เป้าหมาย (ผลผลิตของโครงการ)	งบประมาณและที่ผ่านมา					ตัวชี้วัด (KPI)	ผลที่คาดว่าจะได้รับ	ที่มาของโครงการ	หน่วยงานรับผิดชอบหลัก
				2566 (บาท)	2567 (บาท)	2568 (บาท)	2569 (บาท)	2570 (บาท)				
7	โครงการปรับปรุงเสริมผิวถนนแอสฟัลท์ติกคอนกรีตทางหลวงท้องถิ่น พบ.ถ 11 - 024 (ถนนหลังศาลเจ้าฮุดโจ้ว) หมู่ที่ 10 ต.บ้าน		เสริมผิวถนนแอสฟัลท์ติกคอนกรีต	650,000							พัฒนาการ อำเภอ บ้านแหลม	ทต.บ้านแหลม
8	โครงการปรับปรุงเสริมผิวถนนแอสฟัลท์ติกคอนกรีตทางหลวงท้องถิ่น พบ.ถ 11 - 005 (ถนนนาครวัช หมู่ที่ 2)		ปรับปรุงเสริมผิวถนน - แอสฟัลท์ติกคอนกรีต	2,200,000							พัฒนาการ อำเภอ บ้านแหลม	ทต.บ้านแหลม
9	โครงการก่อสร้างปรับปรุงฝารางระบายน้ำ ค.ส.ล. ซอยบ้านนางนกแก้ว หมู่ที่ 8 ต.บ้านแหลม		ปรับปรุงฝารางระบายน้ำ ค.ส.ล.	125,000							พัฒนาการ อำเภอ บ้านแหลม	ทต.บ้านแหลม

๒ บัญชีโครงการพัฒนาท้องถิ่น

แบบ ผ.02/1

รายละเอียดโครงการพัฒนา

ที่นำมาจากแผนพัฒนาหมู่บ้านและแผนพัฒนาชุมชน (พ.ศ.2566 - 2570) ฉบับทบทวน ครั้งที่ 1/2567

เทศบาลตำบลบ้านแหลม

1. ยุทธศาสตร์การพัฒนาเทศบาลตำบลบ้านแหลมที่ 1 การพัฒนาโครงสร้างพื้นฐานและการพัฒนาเมือง

1.1 กลยุทธ์พัฒนาสภาพพื้นผิวจราจรให้ได้มาตรฐาน มีระบบระบายน้ำ ทางเท้า ไฟจราจร ไฟส่องสว่าง

ที่	โครงการ	วัตถุประสงค์	เป้าหมาย (ผลผลิตของโครงการ)	งบประมาณและที่ผ่านมา					ตัวชี้วัด (KPI)	ผลที่คาดว่าจะได้รับ	ที่มาของโครงการ	หน่วยงานรับผิดชอบหลัก
				2566 (บาท)	2567 (บาท)	2568 (บาท)	2569 (บาท)	2570 (บาท)				
10	โครงการก่อสร้างปรับปรุงเสริมผิวถนนพร้อมก่อสร้างรางระบายน้ำ ค.ส.ล. ซอยแยกจากซอยเทศบาล 2 (ทางเข้าอู่วิริยะยนต์) หมู่ที่ 3		ก่อสร้างถนน ค.ส.ล.	250,000							พัฒนาการ อำเภอ บ้านแหลม	ทต.บ้านแหลม
11	โครงการขุดดินเลนพร้อมเกลี่ยตบแต่งคลองยายติ๊ก หมู่ที่ 6		งานขุดดินเลน	50,000							พัฒนาการ อำเภอ บ้านแหลม	ทต.บ้านแหลม
12	โครงการก่อสร้างถนน ค.ส.ล. ซอยบ้านนายเทวัญ หมู่ที่ 3 ต.บ้านแหลม		ก่อสร้างถนน ค.ส.ล.	25,000							พัฒนาการ อำเภอ บ้านแหลม	ทต.บ้านแหลม
13	โครงการขุดดินเลนพร้อมเกลี่ยตบแต่งเหมืองจากถนนชลประทาน หมู่ที่ 5 ถึงแม่น้ำเพชรบุรี		งานขุดดินเลน	25,000							พัฒนาการ อำเภอ บ้านแหลม	ทต.บ้านแหลม

๒ บัญชีโครงการพัฒนาท้องถิ่น

แบบ ผ.02/1

รายละเอียดโครงการพัฒนา

ที่นำมาจากแผนพัฒนาหมู่บ้านและแผนพัฒนาชุมชน (พ.ศ.2566 - 2570) ฉบับทบทวน ครั้งที่ 1/2567

เทศบาลตำบลบ้านแหลม

1. ยุทธศาสตร์การพัฒนาเทศบาลตำบลบ้านแหลมที่ 1 การพัฒนาโครงสร้างพื้นฐานและการพัฒนาเมือง

1.1 กลยุทธ์พัฒนาสภาพพื้นผิวจราจรให้ได้มาตรฐาน มีระบบระบายน้ำ ทางเท้า ไฟจราจร ไฟส่องสว่าง

ที่	โครงการ	วัตถุประสงค์	เป้าหมาย (ผลผลิตของโครงการ)	งบประมาณและที่ผ่านมา					ตัวชี้วัด (KPI)	ผลที่คาดว่าจะได้รับ	ที่มาของโครงการ	หน่วยงานรับผิดชอบหลัก
				2566 (บาท)	2567 (บาท)	2568 (บาท)	2569 (บาท)	2570 (บาท)				
14	โครงการขุดดินเลนพร้อม เกลี่ยตบแต่งคลองลัดสัมปุด หมู่ที่ 5		งานขุดดินเลน	20,000							พัฒนาการ อำเภอ บ้านแหลม	ทต.บ้านแหลม
รวม 14 โครงการ		-	-	22,661,000	-	-	-	-

๒ บัญชีโครงการพัฒนาท้องถิ่น

แบบ ผ.02/1

รายละเอียดโครงการพัฒนา

ที่นำมาจากแผนพัฒนาหมู่บ้านและแผนพัฒนาชุมชน (พ.ศ.2566 - 2570) ฉบับทบทวน ครั้งที่ 1/2567

เทศบาลตำบลบ้านแหลม

- ก. ยุทธศาสตร์ชาติ 20 ปี ยุทธศาสตร์ที่ 3 ยุทธศาสตร์ชาติด้านการพัฒนาและเสริมสร้างศักยภาพทรัพยากรมนุษย์
 ข. แผนพัฒนาเศรษฐกิจและสังคมแห่งชาติฉบับที่ 13 หมายความว่า 12 ไทยมีกำลังคนสมรรถนะสูงมุ่งเรียนรู้อย่างต่อเนื่องตอบโจทย์การพัฒนาแห่งอนาคต
 ค. Sustainable Development Goals: SDGs เป้าหมายที่ 4 สร้างหลักประกันว่าทุกคนมีการศึกษาที่มีคุณภาพอย่างครอบคลุมและเท่าเทียม และสนับสนุนโอกาสในการเรียนรู้ตลอดชีวิต
 ง. ยุทธศาสตร์จังหวัดเพชรบุรี ยุทธศาสตร์ที่ 2 การเสริมสร้างความมั่นคง ความสงบเรียบร้อยด้วยต้นทุนทางสังคม ประชาชนพึ่งตนเองได้อย่างยั่งยืนด้วย
 จ. ยุทธศาสตร์การพัฒนาขององค์กรปกครองส่วนท้องถิ่นในเขตจังหวัดเพชรบุรี ยุทธศาสตร์ที่ 2 ด้านการส่งเสริม คุณภาพชีวิต

2. ยุทธศาสตร์การพัฒนาเทศบาลตำบลบ้านแหลมที่ 2 การพัฒนาและส่งเสริมคุณภาพชีวิตของประชาชน

2.1 กลยุทธ์การพัฒนาคนสู่สังคมแห่งการเรียนรู้ตลอดชีวิตอย่างยั่งยืน

ที่	โครงการ	วัตถุประสงค์	เป้าหมาย (ผลผลิตของ โครงการ)	งบประมาณและที่ผ่านมา					ตัวชี้วัด (KPI)	ผลที่คาดว่าจะได้รับ	ที่มาของ โครงการ	หน่วยงาน รับผิดชอบหลัก
				2566 (บาท)	2567 (บาท)	2568 (บาท)	2569 (บาท)	2570 (บาท)				
1	โครงการขยายเขตไฟฟ้า ทางเข้าสถานที่กำจัดขยะ มูลฝอยของเทศบาล หมู่ที่ 5 ต.บ้านแหลม		ติดตั้งหม้อแปลงไฟฟ้า	1,000,000						พัฒนาการ อำเภอ บ้านแหลม	ทต.บ้านแหลม	
2	โครงการพัฒนาการสมวัย ใส่ใจลูกรัก		จัดอบรมพัฒนาทักษะ การเลี้ยงดูเด็กปฐมวัย แก่พ่อแม่ผู้ปกครอง เด็ก	30,000						พัฒนาการ อำเภอ บ้านแหลม	ทต.บ้านแหลม	
3	โครงการส่งเสริมสุขภาพ ผู้สูงอายุ		จัดบริการด้าน สาธารณสุข	120,000						พัฒนาการ อำเภอ บ้านแหลม	ทต.บ้านแหลม	

๒ บัญชีโครงการพัฒนาท้องถิ่น

แบบ ผ.02/1

รายละเอียดโครงการพัฒนา

ที่นำมาจากแผนพัฒนาหมู่บ้านและแผนพัฒนาชุมชน (พ.ศ.2566 - 2570) ฉบับทบทวน ครั้งที่ 1/2567

เทศบาลตำบลบ้านแหลม

2. ยุทธศาสตร์การพัฒนาเทศบาลตำบลบ้านแหลมที่ 2 การพัฒนาและส่งเสริมคุณภาพชีวิตของประชาชน

2.1 กลยุทธ์การพัฒนาคนสู่สังคมแห่งการเรียนรู้ตลอดชีวิตอย่างยั่งยืน

ที่	โครงการ	วัตถุประสงค์	เป้าหมาย (ผลผลิตของโครงการ)	งบประมาณและที่ผ่านมา					ตัวชี้วัด (KPI)	ผลที่คาดว่าจะได้รับ	ที่มาของโครงการ	หน่วยงานรับผิดชอบหลัก
				2566 (บาท)	2567 (บาท)	2568 (บาท)	2569 (บาท)	2570 (บาท)				
4	โครงการส่งเสริมความกตัญญูต่อผู้สูงอายุ		- จัดพิธีเจริญพระพุทธมนต์และจัดกิจกรรมรดน้ำขอพรผู้สูงอายุในเขตเทศบาล - จัดการประกวดสุขภาพที่ดี “ผู้สูงอายุต้นแบบ”	100,000						พัฒนาการอำเภอ บ้านแหลม	ทต.บ้านแหลม	
5	โครงการฝึกอบรมและพัฒนาศักยภาพแกนนำสุขภาพชุมชน		จัดอบรมพัฒนาศักยภาพแกนนำสุขภาพชุมชน	30,000						พัฒนาการอำเภอ บ้านแหลม	ทต.บ้านแหลม	
6	โครงการส่งเสริมสุขภาพด้วยการเดินแอโรบิก		จัดให้มีการเดินแอโรบิกทุกสัปดาห์ ละ 3 วัน	61,200						พัฒนาการอำเภอ บ้านแหลม	ทต.บ้านแหลม	

๒) บัญชีโครงการพัฒนาท้องถิ่น

แบบ ผ.02/1

รายละเอียดโครงการพัฒนา

ที่นำมาจากแผนพัฒนาหมู่บ้านและแผนพัฒนาชุมชน (พ.ศ.2566 - 2570) ฉบับทบทวน ครั้งที่ 1/2567

เทศบาลตำบลบ้านแหลม

2. ยุทธศาสตร์การพัฒนาเทศบาลตำบลบ้านแหลมที่ 2 การพัฒนาและส่งเสริมคุณภาพชีวิตของประชาชน

2.1 กลยุทธ์การพัฒนาคนสู่สังคมแห่งการเรียนรู้ตลอดชีวิตอย่างยั่งยืน

ที่	โครงการ	วัตถุประสงค์	เป้าหมาย (ผลผลิตของโครงการ)	งบประมาณและที่ผ่านมา					ตัวชี้วัด (KPI)	ผลที่คาดว่าจะได้รับ	ที่มาของโครงการ	หน่วยงานรับผิดชอบหลัก
				2566 (บาท)	2567 (บาท)	2568 (บาท)	2569 (บาท)	2570 (บาท)				
7	โครงการป้องกันตั้งครรภ์ก่อนวัยอันควร		จัดอบรมให้ความรู้ “วัยเรียน วัยใส รักอย่างไรไม่ให้เสี่ยง” ให้กับนักเรียน	40,000						พัฒนาการอำเภอ บ้านแหลม	ทต.บ้านแหลม	
8	โครงการควบคุมป้องกันโรคติดต่อในชุมชน		จัดอบรมให้ความรู้เกี่ยวกับโรคติดต่อในชุมชน	20,000						พัฒนาการอำเภอ บ้านแหลม	ทต.บ้านแหลม	
9	โครงการป้องกันการเกิดโรคระบาดหรือภัยพิบัติในพื้นที่		จัดหาวัสดุอุปกรณ์ให้เพียงพอต่อการสนับสนุนการดำเนินงานเฝ้าระวังป้องกันการเกิดโรคระบาดหรือภัยพิบัติในพื้นที่	50,000						พัฒนาการอำเภอ บ้านแหลม	ทต.บ้านแหลม	
10	โครงการชุมชนปลอดภัยไร้โรคพิษสุนัขบ้าตามโครงการสัตว์ปลอดโรคคนปลอดภัย จากโรคพิษสุนัขบ้า		เพื่อให้สุนัขและแมวได้รับการฉีดวัคซีนป้องกันโรคพิษสุนัขบ้าอย่างต่อเนื่องทุกปี	63,000						พัฒนาการอำเภอ บ้านแหลม	ทต.บ้านแหลม	

๒ บัญชีโครงการพัฒนาท้องถิ่น

แบบ ผ.02/1

รายละเอียดโครงการพัฒนา

ที่นำมาจากแผนพัฒนาหมู่บ้านและแผนพัฒนาชุมชน (พ.ศ.2566 - 2570) ฉบับทบทวน ครั้งที่ 1/2567

เทศบาลตำบลบ้านแหลม

2. ยุทธศาสตร์การพัฒนาเทศบาลตำบลบ้านแหลมที่ 2 การพัฒนาและส่งเสริมคุณภาพชีวิตของประชาชน

2.1 กลยุทธ์การพัฒนาคนสู่สังคมแห่งการเรียนรู้ตลอดชีวิตอย่างยั่งยืน

ที่	โครงการ	วัตถุประสงค์	เป้าหมาย (ผลผลิตของโครงการ)	งบประมาณและที่ผ่านมา					ตัวชี้วัด (KPI)	ผลที่คาดว่าจะได้รับ	ที่มาของโครงการ	หน่วยงานรับผิดชอบหลัก
				2566 (บาท)	2567 (บาท)	2568 (บาท)	2569 (บาท)	2570 (บาท)				
11	โครงการประชาสัมพันธ์ลด ละ เลิก โฟมบรรจุอาหาร		-ติดตั้งป้ายประชาสัมพันธ์รณรงค์ลด ละ เลิกโฟมบรรจุอาหาร -จัดทำเอกสารแผ่นพับให้ความรู้ความเข้าใจถึงอันตรายจากการใช้โฟมบรรจุอาหาร	6,000							พัฒนาการอำเภอบ้านแหลม	ทต.บ้านแหลม
12	โครงการฝึกอบรมสุขาภิบาลอาหารสำหรับผู้ประกอบการค้าอาหาร		อบรมให้ความรู้ด้านสุขาภิบาลอาหารแก่ผู้ประกอบการค้าอาหาร	30,000							พัฒนาการอำเภอบ้านแหลม	ทต.บ้านแหลม
13	โครงการช่วยเหลือทุนการศึกษาสำหรับนักศึกษาและให้ความช่วยเหลือนักเรียนซึ่งเป็นผู้ยากจนหรือผู้ด้อยโอกาส		- เพื่อให้นักเรียนและนักศึกษาที่มีฐานะยากจนสามารถดำรงชีวิตได้เท่าเทียมกับผู้อื่น	50,000							พัฒนาการอำเภอบ้านแหลม	ทต.บ้านแหลม

๒ บัญชีโครงการพัฒนาท้องถิ่น

แบบ ผ.02/1

รายละเอียดโครงการพัฒนา

ที่นำมาจากแผนพัฒนาหมู่บ้านและแผนพัฒนาชุมชน (พ.ศ.2566 - 2570) ฉบับทบทวน ครั้งที่ 1/2567

เทศบาลตำบลบ้านแหลม

2. ยุทธศาสตร์การพัฒนาเทศบาลตำบลบ้านแหลมที่ 2 การพัฒนาและส่งเสริมคุณภาพชีวิตของประชาชน

2.1 กลยุทธ์การพัฒนาคนสู่สังคมแห่งการเรียนรู้ตลอดชีวิตอย่างยั่งยืน

ที่	โครงการ	วัตถุประสงค์	เป้าหมาย (ผลผลิตของโครงการ)	งบประมาณและที่ผ่านมา					ตัวชี้วัด (KPI)	ผลที่คาดว่าจะได้รับ	ที่มาของโครงการ	หน่วยงานรับผิดชอบหลัก
				2566 (บาท)	2567 (บาท)	2568 (บาท)	2569 (บาท)	2570 (บาท)				
14	โครงการช่วยเหลือประชาชนที่ขาดโอกาสทางสังคมและการช่วยเหลือผู้ได้รับผลกระทบจากโรคอุบัติใหม่ เช่น ไวรัสโคโรนา (COVID-19) ฯลฯ		ช่วยเหลือประชาชนที่ขาดโอกาสทางสังคมเป็นค่าปรับปรุงที่อยู่อาศัย ค่าเครื่องอุปโภค บริโภคในการช่วยเหลือผู้ได้รับผลกระทบจาก (COVID -19) ในเขตเทศบาลตำบลบ้านแหลมตามอำนาจหน้าที่ของเทศบาล	50,000							พัฒนาการอำเภอบ้านแหลม	ทต.บ้านแหลม
15	โครงการจัดกิจกรรมพลังชุมชน		จัดประชุมแกนนำชุมชนร่วมกับตัวแทนครัวเรือนในชุมชนแต่ละชุมชน	180,000							พัฒนาการอำเภอบ้านแหลม	ทต.บ้านแหลม
16	โครงการเสริมสร้างความรู้กฎหมายสำคัญที่ผู้หญิงควรรู้การเข้าถึงสิทธิและสวัสดิการภาครัฐ		จัดอบรมให้ความรู้แกนนำกลุ่มสตรีจำนวน 45 คน	33,000							พัฒนาการอำเภอบ้านแหลม	ทต.บ้านแหลม
17	โครงการฝึกอบรมอาชีพระยะสั้นให้แก่ประชาชนและกลุ่มสตรีในเขตเทศบาล		จัดฝึกอบรมอาชีพระยะสั้นตามความต้องการของประชาชน	50,000							พัฒนาการอำเภอบ้านแหลม	ทต.บ้านแหลม

๒) บัญชีโครงการพัฒนาท้องถิ่น

แบบ ผ.02/1

รายละเอียดโครงการพัฒนา

ที่นำมาจากแผนพัฒนาหมู่บ้านและแผนพัฒนาชุมชน (พ.ศ.2566 - 2570) ฉบับทบทวน ครั้งที่ 1/2567

เทศบาลตำบลบ้านแหลม

2. ยุทธศาสตร์การพัฒนาเทศบาลตำบลบ้านแหลมที่ 2 การพัฒนาและส่งเสริมคุณภาพชีวิตของประชาชน

2.1 กลยุทธ์การพัฒนาคนสู่สังคมแห่งการเรียนรู้ตลอดชีวิตอย่างยั่งยืน

ที่	โครงการ	วัตถุประสงค์	เป้าหมาย (ผลผลิตของโครงการ)	งบประมาณและที่ผ่านมา					ตัวชี้วัด (KPI)	ผลที่คาดว่าจะได้รับ	ที่มาของโครงการ	หน่วยงานรับผิดชอบหลัก
				2566 (บาท)	2567 (บาท)	2568 (บาท)	2569 (บาท)	2570 (บาท)				
18	โครงการเสริมสร้าง ความเข้มแข็งของชุมชน คุ้มครองเด็ก		-จัดทำฐานข้อมูลเด็กในชุมชนทั้ง 9 ชุมชน -จัดประชุมเครือข่ายแกนนำชุมชน เฝ้าระวังเด็กที่มีความเสี่ยง	15,000							พัฒนาการ อำเภอ บ้านแหลม	ทต.บ้านแหลม
19	โครงการครอบครัว อบอุ่น		จัดฝึกอบรมประชาชนในชุมชน	15,000							พัฒนาการ อำเภอ บ้านแหลม	ทต.บ้านแหลม
20	โครงการจัดกิจกรรมวัน เด็กแห่งชาติ		จัดเวทีการแสดงออกของเด็ก -จัดกิจกรรมฐานการเรียนรู้ของเด็ก	150,000							พัฒนาการ อำเภอ บ้านแหลม	ทต.บ้านแหลม
21	โครงการจัดงาน ประเพณีลอยกระทง		-จัดกิจกรรมประกวดหุ่นน้อยนพมาศ -จัดกิจกรรมประกวดกระทง ประติษฐ์ -จัดสถานที่ให้ประชาชนลอยกระทง	100,000							พัฒนาการ อำเภอ บ้านแหลม	ทต.บ้านแหลม

๒) บัญชีโครงการพัฒนาท้องถิ่น

แบบ ผ.02/1

รายละเอียดโครงการพัฒนา

ที่นำมาจากแผนพัฒนาหมู่บ้านและแผนพัฒนาชุมชน (พ.ศ.2566 - 2570) ฉบับทบทวน ครั้งที่ 1/2567

เทศบาลตำบลบ้านแหลม

2. ยุทธศาสตร์การพัฒนาเทศบาลตำบลบ้านแหลมที่ 2 การพัฒนาและส่งเสริมคุณภาพชีวิตของประชาชน

2.1 กลยุทธ์การพัฒนาคนสู่สังคมแห่งการเรียนรู้ตลอดชีวิตอย่างยั่งยืน

ที่	โครงการ	วัตถุประสงค์	เป้าหมาย (ผลผลิตของโครงการ)	งบประมาณและที่ผ่านมา					ตัวชี้วัด (KPI)	ผลที่คาดว่าจะได้รับ	ที่มาของโครงการ	หน่วยงานรับผิดชอบหลัก
				2566 (บาท)	2567 (บาท)	2568 (บาท)	2569 (บาท)	2570 (บาท)				
22	โครงการจัดงานประเพณีแห่เรือองค์		-จัดขบวนเรือหน้าองค์กฐินไปถวายวัดในเขตเทศบาล	50,000							พัฒนาการ อำเภอ บ้านแหลม	ทต.บ้านแหลม
23	โครงการจัดงานแห่เทียนพรรษา		-จัดขบวนแห่เทียนพรรษาและนำเทียนพรรษาไปถวายวัดในเขตเทศบาล	30,000							พัฒนาการ อำเภอ บ้านแหลม	ทต.บ้านแหลม
24	โครงการสืบสานการอนุรักษ์หัตถกรรมว่าวไทย		จัดกิจกรรมสอนทำว่าวไทยแก่เด็กและเยาวชนในเขตเทศบาลตามความสนใจ	30,000							พัฒนาการ อำเภอ บ้านแหลม	ทต.บ้านแหลม
25	โครงการอบรมแนวทางการไกลเกลี่ยข้อพิพาทในชุมชน		จัดกิจกรรมอบรมให้ความรู้แก่ประชาชนที่สนใจจำนวน 50 คน	10,000							พัฒนาการ อำเภอ บ้านแหลม	ทต.บ้านแหลม

๒ บัญชีโครงการพัฒนาท้องถิ่น

แบบ ผ.02/1

รายละเอียดโครงการพัฒนา

ที่นำมาจากแผนพัฒนาหมู่บ้านและแผนพัฒนาชุมชน (พ.ศ.2566 - 2570) ฉบับทบทวน ครั้งที่ 1/2567

เทศบาลตำบลบ้านแหลม

2. ยุทธศาสตร์การพัฒนาเทศบาลตำบลบ้านแหลมที่ 2 การพัฒนาและส่งเสริมคุณภาพชีวิตของประชาชน

2.1 กลยุทธ์การพัฒนาคนสู่สังคมแห่งการเรียนรู้ตลอดชีวิตอย่างยั่งยืน

ที่	โครงการ	วัตถุประสงค์	เป้าหมาย (ผลผลิตของโครงการ)	งบประมาณและที่ผ่านมา					ตัวชี้วัด (KPI)	ผลที่คาดว่าจะได้รับ	ที่มาของโครงการ	หน่วยงานรับผิดชอบหลัก
				2566 (บาท)	2567 (บาท)	2568 (บาท)	2569 (บาท)	2570 (บาท)				
26	โครงการกฎหมายที่ชาวบ้านควรรู้		จัดกิจกรรมอบรมให้ความรู้แก่ประชาชนที่สนใจจำนวน 50 คน	10,000							พัฒนาการ อำเภอ บ้านแหลม	ทต.บ้านแหลม
27	โครงการกิจกรรมวันต่อต้านยาเสพติดศูนย์ปฏิบัติการป้องกันและปราบปรามยาเสพติดอำเภอบ้านแหลม		สนับสนุนงบประมาณการจัดกิจกรรมเดินรณรงค์ต่อต้านยาเสพติดของทุกภาคส่วน จำนวน 2,000 คน	9,000							พัฒนาการ อำเภอ บ้านแหลม	ทต.บ้านแหลม
28	โครงการอบรมเสริมสร้างความเข้มแข็งระดับหมู่บ้านตำบลเพื่อป้องกันและแก้ไขปัญหายาเสพติดอำเภอบ้านแหลม		สนับสนุนงบประมาณจัดอบรมเสริมสร้างความเข้มแข็งระดับหมู่บ้านตำบล จำนวน 10 ตำบล 73 หมู่บ้านๆ ละ 12 คน	15,000							พัฒนาการ อำเภอ บ้านแหลม	ทต.บ้านแหลม

๒ บัญชีโครงการพัฒนาท้องถิ่น

แบบ ผ.02/1

รายละเอียดโครงการพัฒนา

ที่นำมาจากแผนพัฒนาหมู่บ้านและแผนพัฒนาชุมชน (พ.ศ.2566 - 2570) ฉบับทบทวน ครั้งที่ 1/2567

เทศบาลตำบลบ้านแหลม

2. ยุทธศาสตร์การพัฒนาเทศบาลตำบลบ้านแหลมที่ 2 การพัฒนาและส่งเสริมคุณภาพชีวิตของประชาชน

2.1 กลยุทธ์การพัฒนาคนสู่สังคมแห่งการเรียนรู้ตลอดชีวิตอย่างยั่งยืน

ที่	โครงการ	วัตถุประสงค์	เป้าหมาย (ผลผลิตของโครงการ)	งบประมาณและที่ผ่านมา					ตัวชี้วัด (KPI)	ผลที่คาดว่าจะได้รับ	ที่มาของโครงการ	หน่วยงานรับผิดชอบหลัก
				2566 (บาท)	2567 (บาท)	2568 (บาท)	2569 (บาท)	2570 (บาท)				
29	โครงการจัดระเบียบสังคมแบบบูรณาการ ศูนย์ปฏิบัติการป้องกันและปราบปรามยาเสพติดอำเภอบ้านแหลม		สนับสนุนงบประมาณเป็นค่าจัดซื้อชุดตรวจสารเสพติด และจัดทำป้ายประชาสัมพันธ์	7,000							พัฒนาการอำเภอบ้านแหลม	ทต.บ้านแหลม
30	โครงการทบทวนความรู้และแนวทางการเฝ้าระวังป้องกันภัยในชุมชน		จัดกิจกรรมให้ความรู้และแนวทางการเฝ้าระวังภัยแก่กลุ่มเครือข่ายเฝ้าระวังภัยในชุมชนที่จัดตั้ง	10,000							พัฒนาการอำเภอบ้านแหลม	ทต.บ้านแหลม
31	โครงการตรวจสอบค้นหาจุดเสี่ยงต่อภัยพิบัติต่างๆ เช่น อัคคีภัย วาตภัย ภัยจากการจมน้ำ ภัยจากมิถุนาซีพ และการเฝ้าระวังป้องกันโดยมีส่วนร่วมของประชาชน		พื้นที่เขตเทศบาลตำบลบ้านแหลม	25,000							พัฒนาการอำเภอบ้านแหลม	ทต.บ้านแหลม

๒ บัญชีโครงการพัฒนาท้องถิ่น

แบบ ผ.02/1

รายละเอียดโครงการพัฒนา

ที่นำมาจากแผนพัฒนาหมู่บ้านและแผนพัฒนาชุมชน (พ.ศ.2566 - 2570) ฉบับทบทวน ครั้งที่ 1/2567

เทศบาลตำบลบ้านแหลม

ก.ยุทธศาสตร์จังหวัดเพชรบุรีที่ 2 การเสริมสร้างความมั่นคง ความสงบเรียบร้อย ด้วยต้นทุนทางสังคม ประชาชนพึ่งตนเองได้อย่างยั่งยืน ด้วยศาสตร์พระราชา

2. ยุทธศาสตร์การพัฒนาเทศบาลตำบลบ้านแหลมที่ 2 การพัฒนาและส่งเสริมคุณภาพชีวิตของประชาชน

2.1 กลยุทธ์การพัฒนาคนสู่สังคมแห่งการเรียนรู้ตลอดชีวิตอย่างยั่งยืน

ที่	โครงการ	วัตถุประสงค์	เป้าหมาย (ผลผลิตของโครงการ)	งบประมาณและที่ผ่านมา					ตัวชี้วัด (KPI)	ผลที่คาดว่าจะได้รับ	ที่มาของโครงการ	หน่วยงานรับผิดชอบหลัก
				2566 (บาท)	2567 (บาท)	2568 (บาท)	2569 (บาท)	2570 (บาท)				
32	โครงการฝึกซ้อมแผนป้องกันและระงับอัคคีภัยในโรงเรียน		จัดอบรมเชิงปฏิบัติการแก่นักเรียนโรงเรียนเทศบาลวัดลักษณาราม	20,000						พัฒนาการอำเภอบ้านแหลม	ทต.บ้านแหลม	
33	โครงการเฝ้าระวังป้องกันอุบัติเหตุทางถนน		จัดตั้งหน่วยบริการข้อมูลการเดินทาง บริการจุดพักรถและบริการช่วยเหลืออื่นๆแก่ผู้ใช้รถใช้ถนนในช่วงวันหยุดเทศกาลสำคัญต่างๆที่มีวันหยุด	40,000						พัฒนาการอำเภอบ้านแหลม	ทต.บ้านแหลม	
34	โครงการอบรมทบทวนชุดปฏิบัติจิตอาสาภัยพิบัติประจำเทศบาลตำบลบ้านแหลม		จิตอาสาภัยพิบัติของเทศบาลจำนวน 50 คน	100,000						พัฒนาการอำเภอบ้านแหลม	ทต.บ้านแหลม	

๒ บัญชีโครงการพัฒนาท้องถิ่น

แบบ ผ.02/1

รายละเอียดโครงการพัฒนา

ที่นำมาจากแผนพัฒนาหมู่บ้านและแผนพัฒนาชุมชน (พ.ศ.2566 - 2570) ฉบับทบทวน ครั้งที่ 1/2567

เทศบาลตำบลบ้านแหลม

2. ยุทธศาสตร์การพัฒนาเทศบาลตำบลบ้านแหลมที่ 2 การพัฒนาและส่งเสริมคุณภาพชีวิตของประชาชน

2.1 กลยุทธ์การพัฒนาคนสู่สังคมแห่งการเรียนรู้ตลอดชีวิตอย่างยั่งยืน

ที่	โครงการ	วัตถุประสงค์	เป้าหมาย (ผลผลิตของโครงการ)	งบประมาณและที่ผ่านมา					ตัวชี้วัด (KPI)	ผลที่คาดว่าจะได้รับ	ที่มาของโครงการ	หน่วยงานรับผิดชอบหลัก
				2566 (บาท)	2567 (บาท)	2568 (บาท)	2569 (บาท)	2570 (บาท)				
35	โครงการจัดกิจกรรมร่วมงานพระนครคีรีอำเภอบ้านแหลม จังหวัดเพชรบุรี		-สนับสนุนงบประมาณในการจัดกิจกรรมงานพระนครคีรี ให้แก่อำเภอบ้านแหลม จังหวัดเพชรบุรี จำนวน 1 ครั้ง/ปี	40,000							พัฒนาการอำเภอบ้านแหลม	ทต.บ้านแหลม
36	โครงการจัดงานเปิดโลกทะเลโคลน		สนับสนุนงบประมาณในการจัดตกแต่งสถานที่จัดงาน การประชาสัมพันธ์การจัดงาน การจัดมหรสพและการจัดกิจกรรมการแข่งขันประเภทต่างๆในงาน	80,000							พัฒนาการอำเภอบ้านแหลม	ทต.บ้านแหลม
37	โครงการจัดงานรัฐพิธีวันเฉลิมพระชนมพรรษาพระบาทสมเด็จพระเจ้าอยู่หัวฯ		จัดงานรัฐพิธี	150,000							พัฒนาการอำเภอบ้านแหลม	ทต.บ้านแหลม
38	โครงการจัดงานรัฐพิธีวันเฉลิมพระชนมพรรษาสมเด็จพระนางเจ้าสิริกิติ์ พระบรมราชินีนาถ พระบรมราชชนนีพันปีหลวง		จัดงานรัฐพิธี	80,000							พัฒนาการอำเภอบ้านแหลม	ทต.บ้านแหลม

๒ บัญชีโครงการพัฒนาท้องถิ่น

แบบ ผ.02/1

รายละเอียดโครงการพัฒนา

ที่นำมาจากแผนพัฒนาหมู่บ้านและแผนพัฒนาชุมชน (พ.ศ.2566 - 2570) ฉบับทบทวน ครั้งที่ 1/2567

เทศบาลตำบลบ้านแหลม

2. ยุทธศาสตร์การพัฒนาเทศบาลตำบลบ้านแหลมที่ 2 การพัฒนาและส่งเสริมคุณภาพชีวิตของประชาชน

2.1 กลยุทธ์การพัฒนาคนสู่สังคมแห่งการเรียนรู้ตลอดชีวิตอย่างยั่งยืน

ที่	โครงการ	วัตถุประสงค์	เป้าหมาย (ผลผลิตของโครงการ)	งบประมาณและที่ผ่านมา					ตัวชี้วัด (KPI)	ผลที่คาดว่าจะได้รับ	ที่มาของโครงการ	หน่วยงาน รับผิดชอบ หลัก
				2566 (บาท)	2567 (บาท)	2568 (บาท)	2569 (บาท)	2570 (บาท)				
39	โครงการจัดงานรัฐพิธีวันเฉลิมพระชนมพรรษาสมเด็จพระนางเจ้าฯ พระบรมราชินี		จัดงานรัฐพิธี	100,000						พัฒนาการอำเภอ บ้านแหลม	ทต.บ้านแหลม	
40	โครงการจัดกิจกรรมวันสำคัญของชาติของจังหวัด และอำเภอ		จัดกิจกรรมตามแนวทางนโยบายสำคัญของจังหวัด และอำเภอ	30,000						พัฒนาการอำเภอ บ้านแหลม	ทต.บ้านแหลม	
41	โครงการเข้าวัดทำบุญน้อมรำลึกในพระมหากรุณาธิคุณพระบาท สมเด็จพระบรมชนกาธิเบศรมหาภูมิพลอดุลยเดชมหาราช บรมนาถบพิตร		จัดพิธีทำบุญทางศาสนา และทำกิจกรรมสาธารณประโยชน์	10,000						พัฒนาการอำเภอ บ้านแหลม	ทต.บ้านแหลม	
42	โครงการจ้างบริการกำจัดลูกน้ำยุงลายกำจัดแหล่งเพาะพันธุ์ยุงโดยการฉีดพ่นยุง		จ้างบุคลากรทำหน้าที่ในการฉีดพ่นยุงเพื่อกำจัดลูกน้ำยุงลายและทำลายแหล่งเพาะพันธุ์ยุงจำนวน 4 คน	432,000						พัฒนาการอำเภอ บ้านแหลม	ทต.บ้านแหลม	
43	โครงการทบทวนและจัดทำแผนชุมชน		จัดประชุมตัวแทนครัวเรือนในชุมชนเพื่อทบทวนและปรับปรุงแผนชุมชนทุกชุมชนๆ ละ 1 ครั้ง	15,000						พัฒนาการอำเภอ บ้านแหลม	ทต.บ้านแหลม	
รวม 43 โครงการ		-	-	3,486,200	-	-	-	

๒) บัญชีโครงการพัฒนาท้องถิ่น

แบบ ผ.02/1

รายละเอียดโครงการพัฒนา

ที่นำมาจากแผนพัฒนาหมู่บ้านและแผนพัฒนาชุมชน (พ.ศ.2566 - 2570) ฉบับทบทวน ครั้งที่ 1/2567

เทศบาลตำบลบ้านแหลม

- ก. ยุทธศาสตร์ชาติ 20 ปี ยุทธศาสตร์ที่ 5 ยุทธศาสตร์ชาติด้านการสร้างการเติบโตบนคุณภาพชีวิตที่เป็นมิตรต่อสิ่งแวดล้อม
- ข. แผนพัฒนาเศรษฐกิจและสังคมแห่งชาติฉบับที่ 13 หมายเหตุที่ 11 ไทยสามารถลดความเสี่ยงและผลกระทบจากภัยธรรมชาติและ การเปลี่ยนแปลงสภาพภูมิอากาศ
- ค. Sustainable Development Goals: SDGs เป้าหมายที่ 15 ปกป้องฟื้นฟู และสนับสนุนการใช้ระบบนิเวศบนบกอย่างยั่งยืน จัดการป่าไม้อย่างยั่งยืนต่อสู้การกลายสภาพเป็นทะเลทราย หยุดการเสื่อมโทรมของที่ดินและพื้นสภาพดิน และหยุดยั้งการสูญเสียดังกล่าวหลายทางชีวภาพ
- ง. ยุทธศาสตร์จังหวัดเพชรบุรี ยุทธศาสตร์ที่ 3 การบริหารจัดการทรัพยากรธรรมชาติและสิ่งแวดล้อมอย่างสมดุลและยั่งยืนเชื่อมโยงกับยุทธศาสตร์การพัฒนาขององค์กรปกครองส่วนท้องถิ่น ในเขตจังหวัด
- จ. ยุทธศาสตร์การพัฒนาขององค์กรปกครองส่วนท้องถิ่นในเขตจังหวัดเพชรบุรี ยุทธศาสตร์ที่ 5 ด้านการบริหารจัดการและการอนุรักษ์ทรัพยากรธรรมชาติและสิ่งแวดล้อม
3. ยุทธศาสตร์การพัฒนาเทศบาลตำบลบ้านแหลมที่ 3 การบริหารจัดการขยะและการจัดการทรัพยากรธรรมชาติและสิ่งแวดล้อม

3.1 กลยุทธ์อนุรักษ์ ฟื้นฟูและป้องกันการทำลายทรัพยากรธรรมชาติและสิ่งแวดล้อม

ที่	โครงการ	วัตถุประสงค์	เป้าหมาย (ผลผลิตของโครงการ)	งบประมาณและที่ผ่านมา					ตัวชี้วัด (KPI)	ผลที่คาดว่าจะได้รับ	ที่มาของโครงการ	หน่วยงานรับผิดชอบหลัก
				2566 (บาท)	2567 (บาท)	2568 (บาท)	2569 (บาท)	2570 (บาท)				
1	โครงการรักษาความสะอาดแม่น้ำเพชรบุรี		สำรวจจำนวนครัวเรือนที่ตั้งอยู่ริมแม่น้ำเพชรบุรีและเชิญชวนเป็นเครือข่ายการอนุรักษ์แม่น้ำเพชรบุรี	10,000							พัฒนาการอำเภอบ้านแหลม	ทต.บ้านแหลม
2	โครงการรณรงค์สร้างจิตสำนึกอนุรักษ์แม่น้ำเพชรบุรี		จัดกิจกรรมรณรงค์สร้างจิตสำนึกอนุรักษ์แม่น้ำเพชรบุรีด้วยการเชิญชวนประชาชนร่วมลงนามเป็นเครือข่ายการอนุรักษ์แม่น้ำเพชรบุรี	85,000							พัฒนาการอำเภอบ้านแหลม	ทต.บ้านแหลม

๒ บัญชีโครงการพัฒนาท้องถิ่น

แบบ ผ.02/1

รายละเอียดโครงการพัฒนา

ที่นำมาจากแผนพัฒนาหมู่บ้านและแผนพัฒนาชุมชน (พ.ศ.2566 - 2570) ฉบับทบทวน ครั้งที่ 1/2567

เทศบาลตำบลบ้านแหลม

3. ยุทธศาสตร์การพัฒนาเทศบาลตำบลบ้านแหลมที่ 3 การบริหารจัดการขยะและการจัดการทรัพยากรธรรมชาติและสิ่งแวดล้อม

3.1 กลยุทธ์อนุรักษ์ ฟื้นฟูและป้องกันการทำลายทรัพยากรธรรมชาติและสิ่งแวดล้อม

ที่	โครงการ	วัตถุประสงค์	เป้าหมาย (ผลผลิตของโครงการ)	งบประมาณและที่ผ่านมา					ตัวชี้วัด (KPI)	ผลที่คาดว่าจะได้รับ	ที่มาของโครงการ	หน่วยงานรับผิดชอบหลัก
				2566 (บาท)	2567 (บาท)	2568 (บาท)	2569 (บาท)	2570 (บาท)				
3	โครงการรักษ้ำบ้านแหลม ลดก๊าซเรือนกระจก		อบรมให้ความรู้แก่ประชาชน หรือนักเรียนด้านสิ่งแวดล้อม และการลดก๊าซเรือนกระจก	30,000							พัฒนาการ อำเภอ บ้านแหลม	ทต.บ้านแหลม
รวม 3 โครงการ		-	-	125,000	-	-	-	-

รายละเอียดโครงการพัฒนา
แผนพัฒนาท้องถิ่น (พ.ศ.2566-2570) ฉบับทบทวน ครั้งที่ 1/2567
สำหรับโครงการที่เกินศักยภาพขององค์กรปกครองส่วนท้องถิ่น ที่ใช้สำหรับการประสานแผนพัฒนาท้องถิ่น
เทศบาลตำบลบ้านแหลม

- ก. ยุทธศาสตร์ชาติ 20 ปี ยุทธศาสตร์ที่ 2 ยุทธศาสตร์ชาติด้านการสร้างความสามารถในการแข่งขัน
- ข. แผนพัฒนาเศรษฐกิจและสังคมแห่งชาติฉบับที่ 13 หมายเหตุที่ 5 ไทยเป็นประตูการค้าการลงทุนและยุทธศาสตร์ทางโลจิสติกส์ที่สำคัญของภูมิภาค
- ค. Sustainable Development Goals: SDGs เป้าหมายที่ 9 สร้างโครงสร้างพื้นฐานที่มีความทนทาน ส่งเสริมการพัฒนาอุตสาหกรรมที่ครอบคลุมและยั่งยืน และส่งเสริมนวัตกรรม
- ง. ยุทธศาสตร์จังหวัดเพชรบุรี ยุทธศาสตร์ที่ 1 การพัฒนาเศรษฐกิจแบบครบวงจร จากฐานการค้า การลงทุน การบริการการท่องเที่ยว และการเกษตร สู่ความมั่นคงยั่งยืน ด้วยนวัตกรรมและเทคโนโลยี
- จ. ยุทธศาสตร์การพัฒนาขององค์กรปกครองส่วนท้องถิ่นในเขตจังหวัดเพชรบุรี ยุทธศาสตร์ที่ 1 การพัฒนาด้านโครงสร้างพื้นฐาน
1. ยุทธศาสตร์การพัฒนาเทศบาลตำบลบ้านแหลมที่ 1 การพัฒนาโครงสร้างพื้นฐานและการพัฒนาเมือง
- 1.1 กลยุทธ์พัฒนาสภาพพื้นผิวจราจรให้ได้มาตรฐาน มีระบบระบายน้ำ ทางเท้า ไฟจราจร ไฟส่องสว่าง

(1) แผนงานอุตสาหกรรมและการโยธา

ที่	โครงการ	วัตถุประสงค์	เป้าหมาย (ผลผลิตของโครงการ)	งบประมาณและที่ผ่านมา					ตัวชี้วัด (KPI)	ผลที่คาดว่าจะได้รับ	หน่วยงานที่จะขอ ประสาน
				2566 (บาท)	2567 (บาท)	2568 (บาท)	2569 (บาท)	2570 (บาท)			
1	โครงการก่อสร้างถนนค.ส.ล.ซอย หมู่บ้านธรรมมงคลชัย 1 หมู่ที่ 5 ตำบลบ้านแหลม	เพื่อให้มีถนนที่ได้มาตรฐานและทางระบายน้ำจากผิวจราจรและอาคารบ้านเรือน	ก่อสร้างถนนคอนกรีตเสริมเหล็กขนาดกว้าง 6.00 เมตร ยาว 250.00 เมตร หนา 0.15 เมตร หรือพื้นที่เทคอนกรีตรวมไม่น้อยกว่า 1,500.00 ตารางเมตร พร้อมก่อสร้างรางระบายน้ำคอนกรีตเสริมเหล็กรูปตัวยู ขนาดกว้าง 0.40 เมตร ลึกเฉลี่ย 0.40 – 0.50 เมตร ยาว 250.00 เมตร		1,255,000	-	-	-	ร้อยละของครัวเรือนในเขตเทศบาลที่ได้ใช้ประโยชน์ร่วมกันจากโครงการ	เทศบาลมีถนนที่ได้มาตรฐานและมีระบบระบายน้ำที่เหมาะสมกับสภาพพื้นที่	อบจ.

รายละเอียดโครงการพัฒนา
แผนพัฒนาท้องถิ่น (พ.ศ.2566-2570) ฉบับทบทวน ครั้งที่ 1/2567
สำหรับโครงการที่เกินศักยภาพขององค์กรปกครองส่วนท้องถิ่น ที่ใช้สำหรับการประสานแผนพัฒนาท้องถิ่น
เทศบาลตำบลบ้านแหลม

1.1 กลยุทธ์พัฒนาสภาพพื้นผิวจราจรให้ได้มาตรฐาน มีระบบระบายน้ำ ทางเท้า ไฟจราจร ไฟส่องสว่าง

(1) แผนงานอุตสาหกรรมและการโยธา

ที่	โครงการ	วัตถุประสงค์	เป้าหมาย (ผลผลิตของโครงการ)	งบประมาณและที่ผ่านมา					ตัวชี้วัด (KPI)	ผลที่คาดว่าจะได้รับ	หน่วยงานที่จะขอ ประสาน
				2566 (บาท)	2567 (บาท)	2568 (บาท)	2569 (บาท)	2570 (บาท)			
2	โครงการก่อสร้างปรับปรุงถนนคอนกรีตเสริมเหล็กพร้อมก่อสร้างรางระบายน้ำคอนกรีตเสริมเหล็กรูปตัวยูทางหลวงท้องถิ่น พบ.ถ 11 - 022 (ถนนโรงน้ำปลา) หมู่ที่ 1,10 ตำบลบ้านแหลม อำเภอบ้านแหลม จังหวัดเพชรบุรี	เพื่อให้มีถนนที่ได้มาตรฐานและทางระบายน้ำจากผิวจราจรและอาคารบ้านเรือน	- ทำการก่อสร้างปรับปรุงเสริมผิวถนนคอนกรีตเสริมเหล็ก ขนาดกว้าง 6.00 เมตร ยาว 450.00 เมตร หนา 0.15 เมตร หรือพื้นที่เทคอนกรีตรวมไม่น้อยกว่า 2,700.00 ตารางเมตร - ก่อสร้างรางระบายน้ำคอนกรีตเสริมเหล็กรูปตัวยู ขนาดกว้าง 0.40 เมตร ลึกเฉลี่ย 0.50-0.60 เมตร ความยาวสองข้างรวม 840.00 เมตร	4,987,500	-	-	-	-	ร้อยละของครัวเรือนในเขตเทศบาลที่ได้ใช้ประโยชน์ร่วมกันจากโครงการ	เทศบาลมีถนนที่ได้มาตรฐาน	กรมส่งเสริมฯ

รายละเอียดโครงการพัฒนา
แผนพัฒนาท้องถิ่น (พ.ศ.2566-2570) ฉบับทบทวน ครั้งที่ 1/2567
สำหรับโครงการที่เกินศักยภาพขององค์กรปกครองส่วนท้องถิ่น ที่ใช้สำหรับการประสานแผนพัฒนาท้องถิ่น
เทศบาลตำบลบ้านแหลม

1.1 กลยุทธ์พัฒนาสภาพพื้นผิวจราจรให้ได้มาตรฐาน มีระบบระบายน้ำ ทางเท้า ไฟจราจร ไฟส่องสว่าง

(1) แผนงานอุตสาหกรรมและการโยธา

ที่	โครงการ	วัตถุประสงค์	เป้าหมาย (ผลผลิตของโครงการ)	งบประมาณและที่ผ่านมา					ตัวชี้วัด (KPI)	ผลที่คาดว่าจะได้รับ	หน่วยงานที่จะขอ ประสาน
				2566 (บาท)	2567 (บาท)	2568 (บาท)	2569 (บาท)	2570 (บาท)			
3	โครงการก่อสร้างปรับปรุงเสริมผิวถนนคอนกรีตเสริมเหล็กพร้อมก่อสร้างรางระบายน้ำคอนกรีตเสริมเหล็กรูปตัวยูและปรับปรุงฝารางระบายน้ำคอนกรีตเสริมเหล็กทางหลวงท้องถิ่น พบ.ถ. 11-016 ซอยเทศบาล 5 หมู่ที่ 6 (ย่านชื่อ) ตำบลบ้านแหลม อำเภอบ้านแหลม จังหวัดเพชรบุรี	เพื่อให้มีถนนที่ได้มาตรฐาน และมีระดับที่สูงขึ้นและมีรางระบายน้ำคอนกรีตเสริมเหล็กปริมาณน้ำฝนจากผิวจราจรและน้ำทิ้งอาคารบ้านเรือน	- ก่อสร้างถนนคอนกรีตเสริมเหล็กขนาดกว้าง 3.5 เมตร ยาว 500.00 เมตร หนา 0.15 เมตรหรือพื้นที่เทคอนกรีตรวมไม่น้อยกว่า 1,750.00 ตารางเมตร - ก่อสร้างรางระบายน้ำคอนกรีตเสริมเหล็กรูปตัวยู ขนาดกว้าง 0.30 เมตร ลึกเฉลี่ย 0.40-0.50 เมตร ยาว 500.00 เมตร - ปรับปรุงฝารางระบายน้ำคอนกรีตเสริมเหล็ก ขนาดกว้าง 0.70 เมตร ยาว 500.00 เมตร	3,424,100	-	-	-	-	ร้อยละของครัวเรือนในเขตเทศบาลที่ได้ใช้ประโยชน์ร่วมกันจากโครงการ	เทศบาลมีถนนที่ได้มาตรฐานและมีระบบระบายน้ำที่เหมาะสมกับสภาพพื้นที่	กรมส่งเสริมฯ

รายละเอียดโครงการพัฒนา
แผนพัฒนาท้องถิ่น (พ.ศ.2566-2570) ฉบับทบทวน ครั้งที่ 1/2567
สำหรับโครงการที่เกินศักยภาพขององค์กรปกครองส่วนท้องถิ่น ที่ใช้สำหรับการประสานแผนพัฒนาท้องถิ่น
เทศบาลตำบลบ้านแหลม

1.1 กลยุทธ์พัฒนาสภาพพื้นผิวจราจรให้ได้มาตรฐาน มีระบบระบายน้ำ ทางเท้า ไฟจราจร ไฟส่องสว่าง

(1) แผนงานอุตสาหกรรมและการโยธา

ที่	โครงการ	วัตถุประสงค์	เป้าหมาย (ผลผลิตของโครงการ)	งบประมาณและที่ผ่านมา					ตัวชี้วัด (KPI)	ผลที่คาดว่าจะได้รับ	หน่วยงานที่จะขอ ประสาน
				2566 (บาท)	2567 (บาท)	2568 (บาท)	2569 (บาท)	2570 (บาท)			
4	โครงการก่อสร้างถนนแอสฟัลต์ติกคอนกรีต ทางเข้าสถานที่กำจัดขยะมูลฝอยของเทศบาล ทางหลวงท้องถิ่น พบ.ถ.11-054 หมู่ที่ 5 ตำบลบ้านแหลม อำเภอบ้านแหลม จังหวัดเพชรบุรี	เพื่อปรับปรุงถนนให้ได้มาตรฐาน	-ทำการก่อสร้างถนนแอสฟัลต์ติกคอนกรีต ขนาดกว้าง 5.00-5.50เมตร ยาว 700 เมตร หนา 0.05 เมตร หรือคิดเป็นพื้นที่ปูผิวแอสฟัลต์ติกคอนกรีตรวมไม่น้อยกว่า 3,675.00 ตารางเมตร	3,048,400	-	-	-	-	ร้อยละของครัวเรือนในเขตเทศบาลที่ได้ใช้ประโยชน์ร่วมกันจากโครงการ	เทศบาลมีถนนที่ได้มาตรฐานและมีระบบระบายน้ำที่เหมาะสมกับสภาพพื้นที่	กรมส่งเสริมฯ
5	โครงการก่อสร้างทางเดินเท้าพร้อมก่อสร้างรางระบายน้ำ ค.ส.ล.รูปตัวยู ถนนแม่แตงไทย อุทิศ - คลองข้างวัดอุดมิง-ควาวาส (ฝั่งขวา) หมู่ที่ 1, หมู่ที่ 10 ตำบลบ้านแหลม อำเภอบ้านแหลม จังหวัดเพชรบุรี	เพื่อให้มีทางเดินเท้าและช่องทางระบายน้ำจากฝิวดินและครัวเรือนที่ได้มาตรฐาน	โดยทำการก่อสร้างทางเดินเท้า ขนาดกว้าง 1.00 เมตร ยาว 775 เมตรหรือพื้นที่รวมไม่น้อยกว่า 775.00 ตารางเมตร(นับรวมฝารางระบายน้ำ ค.ส.ล.รูปตัวยู) พร้อมก่อสร้างรางระบายน้ำค.ส.ล.รูปตัวยู ขนาดกว้าง 0.40 เมตร ลึกเฉลี่ย 0.50 - 0.60 เมตร ยาว 770.00 เมตร	-	-	-	2,850,000	-	ร้อยละของครัวเรือนในเขตเทศบาลที่ได้ใช้ประโยชน์ร่วมกันจากโครงการ	เทศบาลมีทางเดินเท้าและระบบระบายน้ำฝิวดินและครัวเรือนที่เหมาะสมกับสภาพพื้นที่	กรมส่งเสริมฯ

รายละเอียดโครงการพัฒนา
แผนพัฒนาท้องถิ่น (พ.ศ.2566-2570) ฉบับทบทวน ครั้งที่ 1/2567
สำหรับโครงการที่เกินศักยภาพขององค์กรปกครองส่วนท้องถิ่น ที่ใช้สำหรับการประสานแผนพัฒนาท้องถิ่น
เทศบาลตำบลบ้านแหลม

1.1 กลุ่มยุทธศาสตร์พัฒนาสภาพพื้นผิวจราจรให้ได้มาตรฐาน มีระบบระบายน้ำ ทางเท้า ไฟจราจร ไฟส่องสว่าง

(1) แผนงานอุตสาหกรรมและการโยธา

ที่	โครงการ	วัตถุประสงค์	เป้าหมาย (ผลผลิตของโครงการ)	งบประมาณและที่ผ่านมา					ตัวชี้วัด (KPI)	ผลที่คาดว่าจะได้รับ	หน่วยงานที่จะ ขอประสาน
				2566 (บาท)	2567 (บาท)	2568 (บาท)	2569 (บาท)	2570 (บาท)			
6	โครงการปรับปรุงเสริมผิวถนนแอสฟัลต์ติกคอนกรีต (ถนนแม่แตงไทยอุทิศ หมู่ที่ 1 และ หมู่ที่ 10 ตำบลบ้านแหลม อำเภอบ้านแหลม จังหวัดเพชรบุรี	เพื่อให้มีถนนที่ได้มาตรฐาน และมีระดับที่สูงขึ้น	โดยทำการเสริมผิวถนนแอสฟัลต์ติกคอนกรีตหนาเฉลี่ย 0.50 เมตร พื้นที่รวมไม่น้อยกว่า 8,100 ตารางเมตร	-	-	-	-	3,240,000	ร้อยละของครัวเรือนในเขตเทศบาลได้ใช้ถนนที่มีมาตรฐาน	เทศบาลมีถนนที่ได้มาตรฐาน	กรมส่งเสริมฯ
7	โครงการปรับปรุงถนนแอสฟัลต์ติกคอนกรีต ทางหลวงท้องถิ่น พบ.ถ 11 – 005 (ถนนนาครวัช) หมู่ที่ 2 ต.บ้านแหลม อ.บ้านแหลม จ.เพชรบุรี	เพื่อให้มีถนนที่ได้มาตรฐาน และมีระดับที่สูงขึ้น	- ปร บ รุ ง เส ร ม ผิ ว ถนนแอสฟัลต์ติกคอนกรีต <u>ช่วงที่ 1</u> ขนาดกว้าง 3.00 – 3.50 เมตร ยาว 55.00 เมตร หนา 0.05 เมตร <u>ช่วงที่ 2</u> ขนาดกว้าง 5.00 เมตร ยาว 320.00 เมตร หนา 0.05 เมตร หรือพื้นที่ปูผิวแอสฟัลต์ติกคอนกรีตรวมไม่น้อยกว่า 1,778.75 ตารางเมตร		-	-	-	2,200,000	ร้อยละของครัวเรือนในเขตเทศบาลได้ใช้ถนนที่มีมาตรฐาน	เทศบาลมีถนนที่ได้มาตรฐาน	กองช่าง

รายละเอียดโครงการพัฒนา
แผนพัฒนาท้องถิ่น (พ.ศ.2566-2570) ฉบับทบทวน ครั้งที่ 1/2567
สำหรับโครงการที่เกินศักยภาพขององค์กรปกครองส่วนท้องถิ่น ที่ใช้สำหรับการประสานแผนพัฒนาท้องถิ่น
เทศบาลตำบลบ้านแหลม

1.1 กลยุทธ์พัฒนาสภาพพื้นผิวจราจรให้ได้มาตรฐาน มีระบบระบายน้ำ ทางเท้า ไฟจราจร ไฟส่องสว่าง

(1) แผนงานอุตสาหกรรมและการโยธา

ที่	โครงการ	วัตถุประสงค์	เป้าหมาย (ผลผลิตของโครงการ)	งบประมาณและที่ผ่านมา					ตัวชี้วัด (KPI)	ผลที่คาดว่าจะได้รับ	หน่วยงานที่จะ ขอประสาน
				2566 (บาท)	2567 (บาท)	2568 (บาท)	2569 (บาท)	2570 (บาท)			
8	โครงการปรับปรุงเสริมผิวถนนลาดยางแอสฟัลท์ติกคอนกรีต พร้อมทางเดินเท้า บริเวณหน้าโรงพยาบาลบ้านแหลม หมู่ที่ 3 และ 4 ตำบลบ้านแหลม อำเภอบ้านแหลม จังหวัดเพชรบุรี	เพื่อให้มีถนนและทางเดินเท้า ที่ได้มาตรฐาน	โดยทำการเสริมผิวถนนลาดยางแอสฟัลท์ติกคอนกรีต ขนาดกว้าง 6.90-11.25 เมตร ยาว 206.00 เมตร หนา 0.05 เมตร หรือมีพื้นที่ปูผิวแอสฟัลท์ติกคอนกรีตรวมไม่น้อยกว่า 1,946.00 ตารางเมตร พร้อมวางท่อระบายน้ำ ค.ส.ล. จำนวน 196 ท่อน บ่อพัก 21 บ่อ ความยาวรวม 216.00 เมตร และปรับปรุงทางเดินเท้าพื้นที่รวมไม่น้อยกว่า 575.00 ตารางเมตร รายละเอียดตามแบบเทศบาลตำบลบ้านแหลมกำหนด	-	2,956,000	-	-	-	ร้อยละของคร่าวเรือนในเขตเทศบาลที่ได้ใช้ประโยชน์ร่วมกันจากโครงการ	เทศบาลมีถนนและทางเดินเท้าที่ได้มาตรฐาน	อบจ.

รายละเอียดโครงการพัฒนา
แผนพัฒนาท้องถิ่น (พ.ศ.2566-2570) ฉบับทบทวน ครั้งที่ 1/2567
สำหรับโครงการที่เกินศักยภาพขององค์กรปกครองส่วนท้องถิ่น ที่ใช้สำหรับการประสานแผนพัฒนาท้องถิ่น
เทศบาลตำบลบ้านแหลม

1.1 กลยุทธ์พัฒนาสภาพพื้นผิวจราจรให้ได้มาตรฐาน มีระบบระบายน้ำ ทางเท้า ไฟจราจร ไฟส่องสว่าง

(1) แผนงานอุตสาหกรรมและการโยธา

ที่	โครงการ	วัตถุประสงค์	เป้าหมาย (ผลผลิตของโครงการ)	งบประมาณและที่ผ่านมา					ตัวชี้วัด (KPI)	ผลที่คาดว่าจะได้รับ	หน่วยงานที่ จะขอ ประสาน อบจ.
				2566 (บาท)	2567 (บาท)	2568 (บาท)	2569 (บาท)	2570 (บาท)			
9	โครงการก่อสร้างท่อระบายน้ำค.ส.ล. ถนนเพชรบุรีบ้านแหลมฝั่งตะวันออก(ตั้งแต่เชิงสะพานวัดศรีชะคาม – ซอยเทศบาล 15) หมู่ที่ 4 ต.บ้านแหลม อ.บ้านแหลม จ.เพชรบุรี	เพื่อให้มีช่องทางรับน้ำเสียจากครัวเรือนและเป็นช่องทางระบายน้ำผิวดิน	โดยการวางท่อระบายน้ำค.ส.ล.ขนาดเส้นผ่าศูนย์กลาง 1.00 เมตรพร้อมบ่อพักค.ส.ล. ระยะทางยาว 500.00 เมตร รายละเอียดตามแบบที่เทศบาลตำบลบ้านแหลมกำหนด	-	-	-	-	2,500,000	ร้อยละของครัวเรือนในเขตเทศบาลที่ได้ใช้ประโยชน์ในการเชื่อมต่อท่อระบายน้ำเสียจากครัวเรือน	- เทศบาลมีถนนที่ได้มาตรฐาน - เทศบาลมีระบบระบายน้ำเสียจากครัวเรือนและน้ำผิวดินที่เหมาะสมกับสภาพพื้นที่	

รายละเอียดโครงการพัฒนา
แผนพัฒนาท้องถิ่น (พ.ศ.2566-2570) ฉบับทบทวน ครั้งที่ 1/2567
สำหรับโครงการที่เกินศักยภาพขององค์กรปกครองส่วนท้องถิ่น ที่ใช้สำหรับการประสานแผนพัฒนาท้องถิ่น
เทศบาลตำบลบ้านแหลม

1.1 กลยุทธ์พัฒนาสภาพพื้นผิวจราจรให้ได้มาตรฐาน มีระบบระบายน้ำ ทางเท้า ไฟจราจร ไฟส่องสว่าง

(1) แผนงานอุตสาหกรรมและการโยธา

ที่	โครงการ	วัตถุประสงค์	เป้าหมาย (ผลผลิตของโครงการ)	งบประมาณและที่ผ่านมา					ตัวชี้วัด (KPI)	ผลที่คาดว่าจะได้รับ	หน่วยงานที่จะ ขอประสาน
				2566 (บาท)	2567 (บาท)	2568 (บาท)	2569 (บาท)	2570 (บาท)			
10	โครงการปรับปรุงถนน แอสฟัลท์ติกคอนกรีต พร้อมปรับปรุงทางเดินเท้า และวางระบายน้ำ (ทั้ง2ฝั่ง) บริเวณหน้าที่ว่าการอำเภอบ้านแหลม- เขิงสะพานวัด ในกลาง หมู่ที่ 3 และหมู่ที่ 4 ตำบลบ้านแหลม อำเภอบ้านแหลม จังหวัดเพชรบุรี	เพื่อให้มีถนน และทางเดิน เท้า ที่ได้ มาตรฐาน	โดยการเสริมผิวถนนแอสฟัลท์ติกคอนกรีต ขนาดกว้าง 8.00 – 10.00 เมตร ยาว 920.00 เมตร หนา 0.05 เมตร หรือพื้นที่ปู ผิวแอสฟัลท์ติกคอนกรีตรวมไม่น้อยกว่า 8,280 ตารางเมตร(รวมทางเชื่อม) พร้อม ปรับปรุงทางเดินเท้าพื้นที่รวมไม่น้อยกว่า 800.00 ตารางเมตร และปรับปรุงวาง ระบายน้ำ (ทั้ง 2 ฝั่ง) ให้มีขนาด เส้นผ่าศูนย์กลางใหญ่ขึ้น รายละเอียดตาม แบบที่เทศบาลตำบลบ้านแหลมกำหนด	-	-	-	9,500,000	-	ร้อยละของครัวเรือน ในเขตเทศบาลที่ได้ ใช้ประโยชน์ร่วมกัน จากโครงการ	เทศบาลมีถนน และทางเดินเท้า ที่ได้มาตรฐาน	กรมส่งเสริม

รายละเอียดโครงการพัฒนา
แผนพัฒนาท้องถิ่น (พ.ศ.2566-2570) ฉบับทบทวน ครั้งที่ 1/2567
สำหรับโครงการที่เกินศักยภาพขององค์กรปกครองส่วนท้องถิ่น ที่ใช้สำหรับการประสานแผนพัฒนาท้องถิ่น
เทศบาลตำบลบ้านแหลม

1.1 กลยุทธ์พัฒนาสภาพพื้นผิวจราจรให้ได้มาตรฐาน มีระบบระบายน้ำ ทางเท้า ไฟจราจร ไฟส่องสว่าง

(1) แผนงานอุตสาหกรรมและการโยธา

ที่	โครงการ	วัตถุประสงค์	เป้าหมาย (ผลผลิตของโครงการ)	งบประมาณและที่ผ่านมา					ตัวชี้วัด (KPI)	ผลที่คาดว่าจะได้รับ	หน่วยงานที่จะ ขอประสาน
				2566 (บาท)	2567 (บาท)	2568 (บาท)	2569 (บาท)	2570 (บาท)			
11	โครงการก่อสร้างสะพาน ค.ส.ล.ข้ามแม่น้ำเพชรบุรี รหัสทางหลวงท้องถิ่น พบ.ถ.11 - 002 ช่วง กม.0+950 ถึง กม.1+016 หมู่ที่ 5 และหมู่ที่ 6 ต.บ้านแหลม อ.บ้านแหลม จ.เพชรบุรี	เพื่อให้ได้สะพานที่ได้มาตรฐาน	ก่อสร้างสะพานคอนกรีตเสริมเหล็ก ขนาดกว้าง 9.00 เมตร ยาว 66.00 เมตร (ทางเดินเท้าข้างละ 1.00 เมตร)	-	13,000,000	-	-	-	ร้อยละของครัวเรือนในเขตเทศบาลที่ได้ใช้สะพานที่ได้มาตรฐาน	ประชาชนได้รับความสะดวกและปลอดภัยในการสัญจร	อำเภอ บ้านแหลม

รายละเอียดโครงการพัฒนา
แผนพัฒนาท้องถิ่น (พ.ศ.2566-2570) ฉบับทบทวน ครั้งที่ 1/2567
สำหรับโครงการที่เกินศักยภาพขององค์กรปกครองส่วนท้องถิ่น ที่ใช้สำหรับการประสานแผนพัฒนาท้องถิ่น
เทศบาลตำบลบ้านแหลม

1.1 กลยุทธ์พัฒนาสภาพพื้นผิวจราจรให้ได้มาตรฐาน มีระบบระบายน้ำ ทางเท้า ไฟจราจร ไฟส่องสว่าง

(1) แผนงานอุตสาหกรรมและการโยธา

ที่	โครงการ	วัตถุประสงค์	เป้าหมาย (ผลผลิตของโครงการ)	งบประมาณและที่ผ่านมา					ตัวชี้วัด (KPI)	ผลที่คาดว่าจะได้รับ	หน่วยงานที่จะ ขอประสาน
				2566 (บาท)	2567 (บาท)	2568 (บาท)	2569 (บาท)	2570 (บาท)			
12	โครงการปรับปรุงถนนลาดยางฯแบบ PAVENENT IN PLACE RECYCLING (ถนนประมงเจริญ) หมู่ที่ 8 ตำบลบ้านแหลม อำเภอบ้านแหลม จังหวัดเพชรบุรี	เพื่อให้มีถนนที่ได้มาตรฐาน และมีระดับที่สูงขึ้น	โดยทำการปรับปรุงถนนลาดยางฯ แบบ PAVENENT IN PLACE RECYCLING ถนนประมงเจริญ ขนาดกว้าง 68 เมตร ยาว 1,805.00 เมตร หน้า 0.04 เมตร หรือพื้นที่ลาดยางรวมไม่น้อยกว่า 13,950 ตารางเมตร 10,200.00 ตารางเมตร รายละเอียดตามแบบที่เทศบาลตำบลบ้านแหลมกำหนด	-	-	7,850,000	-	-	ร้อยละของครัวเรือนในเขตเทศบาลที่ได้ใช้ประโยชน์ร่วมกันจากโครงการ	เทศบาลมีถนนที่ได้มาตรฐาน	กรมส่งเสริมฯ

รายละเอียดโครงการพัฒนา
แผนพัฒนาท้องถิ่น (พ.ศ.2566-2570) ฉบับทบทวน ครั้งที่ 1/2567
สำหรับโครงการที่เกินศักยภาพขององค์กรปกครองส่วนท้องถิ่น ที่ใช้สำหรับการประสานแผนพัฒนาท้องถิ่น
เทศบาลตำบลบ้านแหลม

1.1 กลยุทธ์พัฒนาสภาพพื้นผิวจราจรให้ได้มาตรฐาน มีระบบระบายน้ำ ทางเท้า ไฟจราจร ไฟส่องสว่าง

(1) แผนงานอุตสาหกรรมและการโยธา

ที่	โครงการ	วัตถุประสงค์	เป้าหมาย (ผลผลิตของโครงการ)	งบประมาณและที่ผ่านมา					ตัวชี้วัด (KPI)	ผลที่คาดว่าจะได้รับ	หน่วยงานที่จะ ขอประสาน	
				2566 (บาท)	2567 (บาท)	2568 (บาท)	2569 (บาท)	2570 (บาท)				
13	โครงการปรับปรุง เสริมผิวถนนลาดยาง แอสฟัลท์ติกคอนกรีต หมู่ที่ 3 และหมู่ที่ 5 ตำบลบ้านแหลม	เพื่อให้มีถนนที่ ได้มาตรฐาน	โดยการเสริมผิวถนนลาดยางแอสฟัลท์ติกคอนกรีต จำนวน 4 ช่วงดังนี้ ช่วงที่ 1 : ถนนข้างโรงพยาบาล ขนาดกว้าง 6.60-9.45 เมตร ยาว 265 เมตร หนา 0.05 เมตร ช่วงที่ 2 : ซอยเทศบาล 2 ขนาดกว้าง 5.00 – 6.00 เมตร ยาว 277 เมตร หนา 0.05 เมตร ช่วงที่ 3 : ซอยเทศบาล 2 เชื่อมซอยเทศบาล 4 ขนาดกว้าง 4.50 – 5.00 เมตร ยาว 110 เมตร หนา 0.05 เมตร ช่วงที่ 4 : ซอยเทศบาล 4 ขนาดกว้าง 3.00 – 4.00 เมตร ยาว 455 เมตร หนา 0.05 เมตร รวมพื้นที่แอสฟัลท์ติกคอนกรีตไม่น้อยกว่า 5,776.00 ตารางเมตร รายละเอียดตามแบบเทศบาลตำบลบ้านแหลมกำหนด		2,184,000					ร้อยละ ของ ครัวเรือนใน เขตเทศบาลที่ ได้ใช้ประโยชน์ ร่วมกัน จาก โครงการ	เทศบาลมีถนน ที่ได้มาตรฐาน	อบจ.
		รวม 13	โครงการ	11,460,000	19,395,000	7,850,000	12,350,000	7,940,000				

รายละเอียดโครงการพัฒนา
แผนพัฒนาท้องถิ่น (พ.ศ.2566-2570) ฉบับทบทวน ครั้งที่ 1/2567
สำหรับโครงการที่เกินศักยภาพขององค์กรปกครองส่วนท้องถิ่น ที่ใช้สำหรับการประสานแผนพัฒนาท้องถิ่น
เทศบาลตำบลบ้านแหลม

1.1 กลยุทธ์พัฒนาสภาพพื้นผิวจราจรให้ได้มาตรฐาน มีระบบระบายน้ำ ทางเท้า ไฟจราจร ไฟส่องสว่าง

(3) แผนงานการเกษตร

ที่	โครงการ	วัตถุประสงค์	เป้าหมาย (ผลผลิตของโครงการ)	งบประมาณและที่ผ่านมา					ตัวชี้วัด (KPI)	ผลที่คาดว่าจะได้รับ	หน่วยงานที่จะ ขอประสาน
				2566 (บาท)	2567 (บาท)	2568 (บาท)	2569 (บาท)	2570 (บาท)			
1	โครงการก่อสร้างเขื่อน ค.ส.ล. ตั้งแต่เชิงสะพานวัดในกลางถึงประตูปิด-เปิด ตรงข้ามร้านนาวา คาเฟ่ หมู่ที่ 5 ตำบลบ้านแหลม อำเภอบ้านแหลม จังหวัดเพชรบุรี	เพื่อป้องกันการกัดเซาะริมตลิ่ง	โดยทำการก่อสร้างเขื่อน ค.ส.ล. ยาว 635.00 เมตร	-	63,500,000	-	-	-	ร้อยละ 80 ของคร่าวเรือนได้ใช้ประโยชน์	ป้องกันการกัดเซาะและการพังทลายของดินตลอดจนการบุกรุกแนวที่ดิน	โยธาธิการและผังเมือง
2	โครงการก่อสร้างเขื่อนคันหินกั้นดินเหมือนสาธารณประโยชน์ หมู่ที่ 8 ตำบลบ้านแหลม อำเภอบ้านแหลม จังหวัด เพชรบุรี	เพื่อป้องกันการกัดเซาะริมตลิ่ง	โดยทำการก่อสร้างเขื่อนคันหินกั้นดินขนาดกว้าง 0.60 เมตร สูง 1.00 เมตร ระยะทางสองข้างรวม 300.00 เมตร	-	1,500,000	-	-	-	ร้อยละ 80 ของจำนวนคร่าวเรือนได้ประโยชน์จากโครงการดังกล่าว	ป้องกันการกัดเซาะและการพังทลายของดินตลอดจนการบุกรุกแนวที่ดิน	กองช่าง
รวม 2 โครงการ				-	5,000,000	-	-	-			

รายละเอียดโครงการพัฒนา
แผนพัฒนาท้องถิ่น (พ.ศ.2566-2570) ฉบับทบทวน ครั้งที่ 1/2567
สำหรับโครงการที่เกินศักยภาพขององค์กรปกครองส่วนท้องถิ่น ที่ใช้สำหรับการประสานแผนพัฒนาท้องถิ่น
เทศบาลตำบลบ้านแหลม

- ก. ยุทธศาสตร์ชาติ 20 ปี ยุทธศาสตร์ที่ 3 ยุทธศาสตร์ชาติด้านการพัฒนาและเสริมสร้างศักยภาพทรัพยากรมนุษย์
- ข. แผนพัฒนาเศรษฐกิจและสังคมแห่งชาติฉบับที่ 13 หมายความว่าที่ 12 ไทยมีกำลังคนสมรรถนะสูงมุ่งเรียนรู้อย่างต่อเนื่องตบโจทย์การพัฒนาแห่งอนาคต
- ค. Sustainable Development Goals: SDGs เป้าหมายที่ 4 สร้างหลักประกันว่าทุกคนมีการศึกษาที่มีคุณภาพอย่างครอบคลุมและเท่าเทียม และสนับสนุนโอกาสในการเรียนรู้ตลอดชีวิต
- ง. ยุทธศาสตร์จังหวัดเพชรบุรี ยุทธศาสตร์ที่ 2 การเสริมสร้างความมั่นคง ความสงบเรียบร้อยด้วยต้นทุนทางสังคม ประชาชนพึ่งตนเองได้อย่างยั่งยืนด้วย
- จ. ยุทธศาสตร์การพัฒนาขององค์กรปกครองส่วนท้องถิ่นในเขตจังหวัดเพชรบุรี ยุทธศาสตร์ที่ 2 ด้านการส่งเสริม คุณภาพชีวิต
2. ยุทธศาสตร์การพัฒนาเทศบาลตำบลบ้านแหลมที่ 2 การพัฒนาและส่งเสริมคุณภาพชีวิตของประชาชน
- 2.3 กลยุทธ์การเสริมสร้างค่านิยม จิตสำนึกและการทำนุบำรุงศิลปวัฒนธรรมไทย

(1) แผนงานรักษาความสงบภายใน

ที่	โครงการ	วัตถุประสงค์	เป้าหมาย (ผลผลิตของโครงการ)	งบประมาณและที่ผ่านมา					ตัวชี้วัด (KPI)	ผลที่คาดว่าจะได้รับ	หน่วยงานที่จะ ขอประสาน
				2566 (บาท)	2567 (บาท)	2568 (บาท)	2569 (บาท)	2570 (บาท)			
1	โครงการก่อสร้างราวลูกกึ่ง ป้องกันอุบัติเหตุถนน ชลประทาน(บริเวณหน้าร้าน นาวาคาเฟ่) หมู่ที่ 5 ตำบล บ้านแหลม อำเภอบ้านแหลม จังหวัดเพชรบุรี	เพื่อป้องกันอุบัติเหตุ และลดอันตรายบน ท้องถนน สร้าง ความปลอดภัยใน ชีวิตและทรัพย์สิน ของประชาชน	โดยทำการติดตั้งราว ลูกกึ่งอุบัติเหตุ ยาว 76.00 เมตร	-	3,800,000	-	-	-	จำนวนอุบัติเหตุ ลดลง	ประชาชนเกิดความ ปลอดภัยในชีวิตและ ทรัพย์สิน	อบจ.
	รวม 1 โครงการ			-	3,800,000	-	-	-			

รายละเอียดโครงการพัฒนา
แผนพัฒนาท้องถิ่น (พ.ศ.2566-2570) ฉบับทบทวน ครั้งที่ 1/2567
สำหรับโครงการที่เกินศักยภาพขององค์กรปกครองส่วนท้องถิ่น ที่ใช้สำหรับการประสานแผนพัฒนาท้องถิ่น
เทศบาลตำบลบ้านแหลม

- ก. ยุทธศาสตร์ชาติ 20 ปี ยุทธศาสตร์ที่ 6 ยุทธศาสตร์ชาติด้านการปรับสมดุลและพัฒนาระบบการบริหารจัดการภาครัฐ
- ข. แผนพัฒนาเศรษฐกิจและสังคมแห่งชาติฉบับที่ 13 หมายความว่า 13 ไทยมีภาครัฐที่ทันสมัยมีประสิทธิภาพและตอบโจทย์ประชาชน
- ค. Sustainable Development Goals: SDGs เป้าหมายที่ 16 ส่งเสริมสังคมที่สงบสุขและครอบคลุมเพื่อการพัฒนาที่ยั่งยืน ให้ทุกคนเข้าถึงความยุติธรรม และสร้างสถาบันที่มีประสิทธิภาพ รับผิดชอบ และครอบคลุมในทุกระดับ
- ง. ยุทธศาสตร์จังหวัดเพชรบุรี ยุทธศาสตร์ที่ 2 การเสริมสร้างความมั่นคง ความสงบเรียบร้อยด้วยต้นทุนทางสังคมประชาชนพึ่งตนเองได้อย่างยั่งยืนด้วย
- จ. ยุทธศาสตร์การพัฒนาขององค์กรปกครองส่วนท้องถิ่นในเขตจังหวัดเพชรบุรี ยุทธศาสตร์ที่ 7 ด้านการพัฒนากระบวนการบริหารจัดการที่ดีในองค์กรและการมีส่วนร่วมของประชาชน
4. ยุทธศาสตร์การพัฒนาเทศบาลตำบลบ้านแหลมที่ 4 การบริหารจัดการขยะและการจัดการทรัพยากรธรรมชาติและสิ่งแวดล้อม

4.3 กลยุทธ์การพัฒนาเครื่องมือเครื่องใช้ในการปฏิบัติงาน

(1) แผนงานการศึกษา

ที่	โครงการ	วัตถุประสงค์	เป้าหมาย (ผลผลิตของ โครงการ)	งบประมาณและที่ผ่านมา					ตัวชี้วัด (KPI)	ผลที่คาดว่าจะได้รับ	หน่วยงานที่ จะขอ ประสาน
				2566 (บาท)	2567 (บาท)	2568 (บาท)	2569 (บาท)	2570 (บาท)			
1	ก่อสร้างโรงอาหาร โรงเรียนเทศบาล วัดลักษณาราม ตำบลบ้านแหลม อำเภอบ้านแหลม จังหวัดเพชรบุรี	1. เพื่อส่งเสริมให้นักเรียนได้ใช้ โรงอาหารที่ได้รับการรับรอง มาตรฐานจากสาธารณสุข 2. เพื่อสร้างความตระหนักให้ นักเรียนบุคลากรได้ใช้โรง อาหารอย่างคุ้มค่าและถูกวิธี	ก่อสร้างโรงอาหาร 84 ที่นั่ง ตอกเสาเข็ม จำนวน 1 หลัง	-	-	-	-	1,173,000	ร้อยละของ นักเรียนที่ได้ ใช้ประโยชน์	1.โรงเรียนมีโรงอาหารเพียงพอ และเหมาะสมกับนักเรียน 2. นักเรียนได้ใช้โรงอาหารที่ ได้รับรองมาตรฐาน 3.นักเรียนได้ใช้โรงอาหารอย่าง คุ้มค่าและถูกวิธี	กรมส่งเสริมฯ
รวม 1 โครงการ								1,173,000			

บัญชีครุภัณฑ์

แบบ ผ.03

สำหรับที่ไม่ได้ดำเนินการจัดทำเป็นโครงการพัฒนาท้องถิ่น
แผนพัฒนาท้องถิ่น (พ.ศ.2566-2570) ฉบับทบทวน ครั้งที่ 1/2567
เทศบาลตำบลบ้านแหลม

1. ประเภทครุภัณฑ์สำนักงาน

1.1 กลยุทธ์การพัฒนาเครื่องมือเครื่องใช้ในการปฏิบัติงาน

(1) แผนงานบริหารงานทั่วไป

ที่	ครุภัณฑ์	เป้าหมาย (ผลผลิตของครุภัณฑ์)	งบประมาณและที่ผ่านมา					ผลที่คาดว่าจะได้รับ	หน่วยงาน รับผิดชอบหลัก
			2566 (บาท)	2567 (บาท)	2568 (บาท)	2569 (บาท)	2570 (บาท)		
1	เก้าอี้ยาวรับแขก 4 ที่นั่ง มีพนักพิง ขาทำจาก เหล็กชุบโครเมียม	จัดซื้อเก้าอี้ยาวรับแขก 4 ที่นั่ง มีพนักพิง ขาทำจาก เหล็กชุบโครเมียม จำนวน 1 ชุด เป็นเงิน 12,900 บาท (ตั้งตามราคาท้องตลาด)		12,900				เพื่อให้มีเครื่องมือ เครื่องใช้ที่ได้ มาตรฐาน	สำนักปลัด
2	บอร์ดป้าย 2 หน้า พลิก ได้ ขนาด 120 x 180 ซม. ขาดั่งล้อเลื่อน	จัดซื้อบอร์ดป้าย 2 หน้า พลิกได้ ขนาด 120 x 180 ซม. ขาดั่งล้อเลื่อน จำนวน 1 ป้าย เป็นเงิน 9,900 บาท (ตั้ง ตามราคาท้องตลาด)		9,900				เพื่อให้มีเครื่องมือ เครื่องใช้ที่ได้ มาตรฐาน	สำนักปลัด
รวม 2 โครงการ				22,800					

บัญชีครุภัณฑ์

แบบ ผ.03

สำหรับที่ไม่ได้ดำเนินการจัดทำเป็นโครงการพัฒนาท้องถิ่น
แผนพัฒนาท้องถิ่น (พ.ศ.2566-2570) ฉบับทบทวน ครั้งที่ 1/2567
เทศบาลตำบลบ้านแหลม

1. ประเภทครุภัณฑ์สำนักงาน

1.1 กลยุทธ์การพัฒนาเครื่องมือเครื่องใช้ในการปฏิบัติงาน

(2) แผนงานการศึกษา

ที่	ครุภัณฑ์	เป้าหมาย (ผลผลิตของครุภัณฑ์)	งบประมาณและที่ผ่านมา					ผลที่คาดว่าจะได้รับ	หน่วยงาน รับผิดชอบหลัก
			2566 (บาท)	2567 (บาท)	2568 (บาท)	2569 (บาท)	2570 (บาท)		
1	ชุดรับแขก แบบนวมหุ้ม หนัง	จัดซื้อชุดรับแขก แบบนวมหุ้มหนัง จำนวน 1 ชุด ประกอบด้วย เก้าอี้รับแขก 3 ที่นั่ง จำนวน 1 ตัว เก้าอี้ รับแขกแบบ 1 ที่นั่ง จำนวน 2 ตัว โต๊ะกลาง จำนวน 1 ตัว ชุดละ 30,000 บาท(ตั้งตามราคาท้องตลาด)	-	-	-	30,000	-	เพื่อให้มีเครื่องมือ เครื่องใช้ที่ได้ มาตรฐาน	กองการศึกษา
2	ชุดรับแขก แบบนวมหุ้ม หนัง	จัดซื้อชุดรับแขก แบบนวมหุ้มหนัง จำนวน 1 ชุด ประกอบด้วย เก้าอี้รับแขก 3 ที่นั่ง จำนวน 1 ตัว เก้าอี้ รับแขกแบบ 1 ที่นั่ง จำนวน 2 ตัว โต๊ะกลาง จำนวน 1 ตัว ชุดละ 30,000 บาท(ตั้งตามราคาท้องตลาด)	-	30,000	-	-	-	เพื่อให้มีเครื่องมือ เครื่องใช้ที่ได้ มาตรฐาน	กองการศึกษา (ศูนย์พัฒนาเด็กเล็ก)
3	โต๊ะหมู่บูชาไม้สัก หมู่ 9 หน้า 7 นิ้ว	จัดซื้อโต๊ะหมู่บูชาไม้สัก หมู่ 9 หน้า 7 นิ้วขนาดฐานล่าง ยาวไม่น้อยกว่า 120 x กว้างไม่น้อยกว่า 60 x สูงไม่ น้อยกว่า 37 ซม. พร้อมลูกหมู่ทั้ง 9 ตัว จำนวน 1 ชุด ะ ละ 10,000 บาท (ตั้งตามราคาท้องตลาด)	-	10,000	-	-	-	เพื่อให้มีเครื่องมือ เครื่องใช้ที่ได้ มาตรฐาน	กองการศึกษา (ศูนย์พัฒนาเด็กเล็ก)

บัญชีครุภัณฑ์

แบบ ผ.03

สำหรับที่ไม่ได้ดำเนินการจัดทำเป็นโครงการพัฒนาท้องถิ่น
แผนพัฒนาท้องถิ่น (พ.ศ.2566-2570) ฉบับทบทวน ครั้งที่ 1/2567
เทศบาลตำบลบ้านแหลม

1. ประเภทครุภัณฑ์สำนักงาน

1.1 กลยุทธ์การพัฒนาเครื่องมือเครื่องใช้ในการปฏิบัติงาน

(2) แผนงานการศึกษา

ที่	ครุภัณฑ์	เป้าหมาย (ผลผลิตของครุภัณฑ์)	งบประมาณและที่ผ่านมา					ผลที่คาดว่าจะได้รับ	หน่วยงาน รับผิดชอบหลัก
			2566 (บาท)	2567 (บาท)	2568 (บาท)	2569 (บาท)	2570 (บาท)		
4	โต๊ะเอนกประสงค์	จัดซื้อโต๊ะเอนกประสงค์พื้นไม้ปาร์ติเกิลบอร์ด ปิดผิวโต๊ะด้วยโฟเมก้า ขาเหล็กชุมโคเมียม ขาโต๊ะพับเก็บได้ และมีजूปรับระดับขนาดยาวไม่น้อยกว่า 1.80 เมตร กว้างไม่น้อยกว่า 0.45 เมตร สูงไม่น้อยกว่า 0.75 เมตร จำนวน 20 ตัวๆ ละ 2,000 บาท เป็นเงิน 40,000 บาท(ตั้งตามราคาท้องตลาด)	-	40,000	-	-	-	เพื่อให้มีเครื่องมือเครื่องใช้ที่ได้มาตรฐาน	กองการศึกษา (ศูนย์พัฒนาเด็กเล็ก)
5	พัดลมติดฝาผนัง ขนาดใบพัด 18 นิ้ว พร้อมติดตั้ง	จัดซื้อพัดลมติดฝาผนัง ขนาดใบพัด 18 นิ้วพร้อมติดตั้ง ปรับแรงลมได้ 3 ระดับ ปรับสายซ้าย-ขวา และหยุดสายได้ตามต้องการ เสริมความปลอดภัยด้วยระบบตัดไฟอัตโนมัติ เทอร์มอล ฟิวส์ มอเตอร์ประสิทธิภาพสูงด้วยระบบรองลิ้น บอลแบร์ริง ได้รับมาตรฐานความปลอดภัยจากสำนักงานมาตรฐานผลิตภัณฑ์อุตสาหกรรม กระทรวงอุตสาหกรรมได้รับมาตรฐานประหยัดไฟเบอร์ 5 จากการไฟฟ้าฝ่ายผลิตแห่งประเทศไทย จำนวน 22 ตัวๆ ละ 2,000 บาท เป็นเงิน 40,000 บาท (ตั้งตามราคาท้องตลาด)	-	-	40,000	-	-	เพื่อให้มีเครื่องมือเครื่องใช้ที่ได้มาตรฐาน	กองการศึกษา (ศูนย์พัฒนาเด็กเล็ก)

บัญชีครุภัณฑ์

แบบ ผ.03

สำหรับที่ไม่ได้ดำเนินการจัดทำเป็นโครงการพัฒนาท้องถิ่น
แผนพัฒนาท้องถิ่น (พ.ศ.2566-2570) ฉบับทบทวน ครั้งที่ 1/2567
เทศบาลตำบลบ้านแหลม

1. ประเภทครุภัณฑ์สำนักงาน

1.1 กลยุทธ์การพัฒนาเครื่องมือเครื่องใช้ในการปฏิบัติงาน

(2) แผนงานการศึกษา

ที่	ครุภัณฑ์	เป้าหมาย (ผลผลิตของครุภัณฑ์)	งบประมาณและที่ผ่านมา					ผลที่คาดว่าจะได้รับ	หน่วยงาน รับผิดชอบหลัก
			2566 (บาท)	2567 (บาท)	2568 (บาท)	2569 (บาท)	2570 (บาท)		
6	พัดลมอุตสาหกรรม ขนาดใบพัด 25 นิ้ว พร้อมติดตั้ง	จัดซื้อพัดลมอุตสาหกรรม ขนาดใบพัด 25 นิ้ว พร้อมติดตั้ง ปรับแรงลมได้ 3 ระดับ ปรับสายซ้าย-ขวา และหยุดสายได้ ตามต้องการ ปรับความสูงได้ไม่น้อยกว่า 148 ซม. ขาเสา พัดลมผลิตจากวัสดุคุณภาพสูง แข็งแรงทนทาน เสริมความ ปลอดภัยด้วยระบบตัดไฟอัตโนมัติ เทอร์มอล ฟิวส์ มอเตอร์ ประสิทธิภาพสูงด้วยระบบรองสั่น บอล แบริ่ง ได้รับ มาตรฐานความปลอดภัยจากสำนักงานมาตรฐาน ผลิตภัณฑ์อุตสาหกรรม กระทรวงอุตสาหกรรม จำนวน 10 ตัวๆ ละ 3,000 บาท เป็นเงิน 30,000 บาท (ตั้งตามราคา ท้องตลาด)	-	-	15,000	15,000	-	เพื่อให้มีเครื่องมือ เครื่องใช้ที่ได้มาตรฐาน	กองการศึกษา (ศูนย์พัฒนาเด็กเล็ก)

บัญชีครุภัณฑ์

แบบ ผ.03

สำหรับที่ไม่ได้ดำเนินการจัดทำเป็นโครงการพัฒนาท้องถิ่น
แผนพัฒนาท้องถิ่น (พ.ศ.2566-2570) ฉบับทบทวน ครั้งที่ 1/2567
เทศบาลตำบลบ้านแหลม

1. ประเภทครุภัณฑ์สำนักงาน

1.1 กลยุทธ์การพัฒนาเครื่องมือเครื่องใช้ในการปฏิบัติงาน

(2) แผนงานการศึกษา

ที่	ครุภัณฑ์	เป้าหมาย (ผลผลิตของครุภัณฑ์)	งบประมาณและที่ผ่านมา					ผลที่คาดว่าจะได้รับ	หน่วยงาน รับผิดชอบหลัก
			2566 (บาท)	2567 (บาท)	2568 (บาท)	2569 (บาท)	2570 (บาท)		
7	เครื่องปรับอากาศ (ราคารวมค่าติดตั้ง) แบบตั้งพื้นหรือแบบแขวน (ระบบ Inverter) ขนาด 36,000 บีทียู	จัดซื้อเครื่องปรับอากาศ (ราคารวมค่าติดตั้ง) แบบตั้งพื้นหรือแบบแขวน (ระบบ Inverter) ขนาด 36,000 บีทียู พร้อมติดตั้งเครื่องปรับอากาศต้องได้รับการรับรองมาตรฐานผลิตภัณฑ์อุตสาหกรรมและฉลากประหยัดไฟเบอร์ 5 ต้องเป็นเครื่องปรับอากาศที่ประกอบสำเร็จรูปทั้งชุด ทั้งหน่วยส่งความเย็นและหน่วยระบายความร้อนจากโรงงานเดียวกัน มีหน่วยเวลาการทำงานของคอมเพรสเซอร์จำนวน 2 เครื่องๆ ละ 45,500 บาท เป็นเงิน 91,000 บาท (ตั้งตามบัญชีราคามาตรฐานครุภัณฑ์)	-	-	91,000	-	-	เพื่อให้มีเครื่องมือเครื่องใช้ที่ได้มาตรฐาน	กองการศึกษา

บัญชีครุภัณฑ์

แบบ ผ.03

สำหรับที่ไม่ได้ดำเนินการจัดทำเป็นโครงการพัฒนาท้องถิ่น
แผนพัฒนาท้องถิ่น (พ.ศ.2566-2570) ฉบับทบทวน ครั้งที่ 1/2567
เทศบาลตำบลบ้านแหลม

1. ประเภทครุภัณฑ์สำนักงาน

1.1 กลยุทธ์การพัฒนาเครื่องมือเครื่องใช้ในการปฏิบัติงาน

(2) แผนงานการศึกษา

ที่	ครุภัณฑ์	เป้าหมาย (ผลผลิตของครุภัณฑ์)	งบประมาณและที่ผ่านมา					ผลที่คาดว่าจะได้รับ	หน่วยงาน รับผิดชอบหลัก
			2566 (บาท)	2567 (บาท)	2568 (บาท)	2569 (บาท)	2570 (บาท)		
8	เครื่องปรับอากาศ (ราคารวม ค่าติดตั้ง) แบบตั้งพื้นหรือ แบบแขวน (ระบบ Inverter) ขนาด 18,000 บีทียู	จัดซื้อเครื่องปรับอากาศ (ราคารวมค่าติดตั้ง) แบบตั้งพื้นหรือแบบแขวน (ระบบ Inverter) ขนาด 18,000 บีทียู พร้อมติดตั้งเครื่องปรับ อากาศต้องได้รับการรับรองมาตรฐานผลิตภัณฑ์ อุตสาหกรรมและฉลากประหยัดไฟเบอร์ 5 ต้อง เป็นเครื่องปรับอากาศที่ประกอบสำเร็จรูปทั้งชุด ทั้งหน่วยส่งความเย็นและหน่วยระบายความ ร้อนจากโรงงานเดียวกัน มีหน่วยเวลาการ ทำงานของคอมเพรสเซอร์ จำนวน 1 เครื่อง เป็นเงิน 27,200 บาท (ตั้งตามบัญชีราคา มาตรฐานครุภัณฑ์)	-	-	27,200	-	-	เพื่อให้มีเครื่องมือ เครื่องใช้ที่ได้มาตรฐาน	กองการศึกษา

บัญชีครุภัณฑ์

แบบ ผ.03

สำหรับที่ไม่ได้ดำเนินการจัดทำเป็นโครงการพัฒนาท้องถิ่น
แผนพัฒนาท้องถิ่น (พ.ศ.2566-2570) ฉบับทบทวน ครั้งที่ 1/2567
เทศบาลตำบลบ้านแหลม

1. ประเภทครุภัณฑ์สำนักงาน

1.1 กลยุทธ์การพัฒนาเครื่องมือเครื่องใช้ในการปฏิบัติงาน

(2) แผนงานการศึกษา

ที่	ครุภัณฑ์	เป้าหมาย (ผลผลิตของครุภัณฑ์)	งบประมาณและที่ผ่านมา					ผลที่คาดว่าจะได้รับ	หน่วยงาน รับผิดชอบหลัก
			2566 (บาท)	2567 (บาท)	2568 (บาท)	2569 (บาท)	2570 (บาท)		
9	โพลีเทียม แทนเย็นบรรจุยา ไม้จริงหุ้มสแตนเลส และ ตกแต่งสแตนเลสโค้ง ด้านข้าง	จัดซื้อโพลีเทียม แทนเย็นบรรจุยาไม้จริงหุ้มสแตนเลส และตกแต่งสแตนเลสโค้งด้านข้าง ขนาดกว้างไม่น้อยกว่า 43 x ยาวไม่น้อยกว่า 48 x สูงไม่น้อยกว่า 120 เซนติเมตร ฐานขนาดกว้างไม่น้อยกว่า 48 x ยาวไม่น้อยกว่า 43 เซนติเมตร ตกแต่งเสาโค้งสแตนเลส พร้อมตราสัญลักษณ์จำนวน 2 อันๆ ละ 25,000 บาท เป็นเงิน 50,000 บาท (ตั้งตามราคาท้องตลาด)	-	50,000	-	-	-	เพื่อให้มีเครื่องมือเครื่องใช้ที่ได้มาตรฐาน	กองการศึกษา (ศูนย์พัฒนาเด็กเล็ก)

บัญชีครุภัณฑ์

แบบ ผ.03

สำหรับที่ไม่ได้ดำเนินการจัดทำเป็นโครงการพัฒนาท้องถิ่น
แผนพัฒนาท้องถิ่น (พ.ศ.2566-2570) ฉบับทบทวน ครั้งที่ 1/2567
เทศบาลตำบลบ้านแหลม

1. ประเภทครุภัณฑ์สำนักงาน

1.1 กลยุทธ์การพัฒนาเครื่องมือเครื่องใช้ในการปฏิบัติงาน

(2) แผนงานการศึกษา

ที่	ครุภัณฑ์	เป้าหมาย (ผลผลิตของครุภัณฑ์)	งบประมาณและที่ผ่านมา					ผลที่คาดว่าจะได้รับ	หน่วยงาน รับผิดชอบหลัก
			2566 (บาท)	2567 (บาท)	2568 (บาท)	2569 (บาท)	2570 (บาท)		
10	พัดลมโคจรแบบติดเพดาน พร้อมติดตั้ง ขนาดใบพัด 16 นิ้ว	จัดซื้อพัดลมโคจรแบบติดเพดาน พร้อมติดตั้งขนาด ใบพัด 16 นิ้ว ปรับแรงลมได้ 3 ระดับ มีเทอร์มอล ฟิวส์ ตัดการทำงานอัตโนมัติ เมื่อมอเตอร์ร้อนเกิน 140 องศา มีเคอร์เรนท์ฟิวส์ ตัดการทำงานอัตโนมัติ เมื่อกระแสไฟฟ้าลัดวงจร หรือไฟเกิน Premium Safety ความปลอดภัยเหนือระดับ ด้วยการใช้ ชิ้นส่วนที่ไม่ลุกลามไฟ และเพิ่มกล่องเหล็กครอบ อุปกรณ์ อิเล็กทรอนิกส์ ได้รับฉลากประหยัดไฟ สูงสุด เบอร์ 5 จากการไฟฟ้าฝ่ายผลิตผ่านการ รับรองคุณภาพและความปลอดภัยจากสำนักงาน มาตรฐานผลิตภัณฑ์อุตสาหกรรม มอก. จำนวน 12 ตัวๆ ละ 1,600 บาท เป็นเงิน 19,200 บาท (ตั้งตามราคาท้องตลาด)	-	-	19,200	-	-	เพื่อให้มี เครื่องมือ เครื่องใช้ที่ได้มาตรฐาน	กองการศึกษา (โรงเรียนเทศบาล วัดลักษณารามฯ)

บัญชีครุภัณฑ์

แบบ ผ.03

สำหรับที่ไม่ได้ดำเนินการจัดทำเป็นโครงการพัฒนาท้องถิ่น
แผนพัฒนาท้องถิ่น (พ.ศ.2566-2570) ฉบับทบทวน ครั้งที่ 1/2567
เทศบาลตำบลบ้านแหลม

1. ประเภทครุภัณฑ์สำนักงาน

1.1 กลยุทธ์การพัฒนาเครื่องมือเครื่องใช้ในการปฏิบัติงาน

(2) แผนงานการศึกษา

ที่	ครุภัณฑ์	เป้าหมาย (ผลผลิตของครุภัณฑ์)	งบประมาณและที่ผ่านมา					ผลที่คาดว่าจะได้รับ	หน่วยงาน รับผิดชอบหลัก
			2566 (บาท)	2567 (บาท)	2568 (บาท)	2569 (บาท)	2570 (บาท)		
11	ตู้บล็อกลูกไม้ ชนิด 3 ชั้น	จัดซื้อตู้บล็อกลูกไม้ ชนิด 3 ชั้น ขนาดสูงไม่น้อยกว่า 90 x กว้างไม่น้อยกว่า 40 x ลึกไม่น้อยกว่า 28 ซม. จำนวน 20 ตู้ ๆ ละ 800 บาท เป็นเงิน 16,000 บาท (ตั้งตามราคาท้องตลาด)	-	-	16,000	-	-	เพื่อให้มีเครื่องมือเครื่องใช้ที่ได้มาตรฐาน	กองการศึกษา (ศูนย์พัฒนาเด็กเล็ก)
รวม 11 โครงการ			-	130,000	208,400	45,000	-		

บัญชีครุภัณฑ์

แบบ ผ.03

สำหรับที่ไม่ได้ดำเนินการจัดทำเป็นโครงการพัฒนาท้องถิ่น
แผนพัฒนาท้องถิ่น (พ.ศ.2566-2570) ฉบับทบทวน ครั้งที่ 1/2567
เทศบาลตำบลบ้านแหลม

2. ประเภทครุภัณฑ์คอมพิวเตอร์หรืออิเล็กทรอนิกส์

2.1 กลยุทธ์การพัฒนาเครื่องมือเครื่องใช้ในการปฏิบัติงาน

(1) แผนงานการรักษาความสงบภายใน

ที่	ครุภัณฑ์	เป้าหมาย (ผลผลิตของครุภัณฑ์)	งบประมาณและที่ผ่านมา					ผลที่คาดว่าจะได้รับ	หน่วยงาน รับผิดชอบ หลัก
			2566 (บาท)	2567 (บาท)	2568 (บาท)	2569 (บาท)	2570 (บาท)		
1	เครื่องสำรองไฟฟ้า ขนาด 2 kVA	จัดซื้อเครื่องสำรองไฟฟ้า ขนาด 2 kVA จำนวน 1 เครื่อง มีกำลังไฟฟ้าขาออก (Output) ไม่น้อยกว่า 2 kVA (1,200 Watts) มีช่วงแรงดันไฟฟ้า Input (VAC) ไม่น้อยกว่า 220+/-20% มีช่วงแรงดันไฟฟ้า Output (VAC) ไม่มากกว่า 220+/-10% สามารถสำรองไฟฟ้าที่ Full Load ได้ไม่น้อยกว่า 5 นาที (ตั้งตามเกณฑ์ราคา กลางและคุณลักษณะพื้นฐานการจัดหาอุปกรณ์และระบบคอมพิวเตอร์ ฉบับเดือนมีนาคม 2566)			11,000			เพื่อให้มีเครื่องมือเครื่องใช้ที่ได้มาตรฐาน	สำนัก ปลัดเทศบาล (งานป้องกันฯ)
2	อุปกรณ์กระจายสัญญาณแบบ PoE (PoE L2 Switch) ขนาด 8 ช่อง	จัดซื้ออุปกรณ์กระจายสัญญาณแบบ PoE (PoE L2 Switch) ขนาด 8 ช่อง จำนวน 2 ชุด ๆ ละ 8,300 บาท เป็นเงิน 16,600 บาท (ตั้งตามเกณฑ์ราคากลางและคุณลักษณะพื้นฐานของระบบกล้องโทรทัศน์วงจรปิด ฉบับเดือนมิถุนายน 2564)	8,300	8,300				เพื่อให้มีเครื่องมือเครื่องใช้ที่ได้มาตรฐาน	สำนัก ปลัดเทศบาล (งานป้องกันฯ)

บัญชีครุภัณฑ์

แบบ ผ.03

สำหรับที่ไม่ได้ดำเนินการจัดทำเป็นโครงการพัฒนาท้องถิ่น
แผนพัฒนาท้องถิ่น (พ.ศ.2566-2570) ฉบับทบทวน ครั้งที่ 1/2567
เทศบาลตำบลบ้านแหลม

2. ประเภทครุภัณฑ์คอมพิวเตอร์หรืออิเล็กทรอนิกส์

2.1 กลยุทธ์การพัฒนาเครื่องมือเครื่องใช้ในการปฏิบัติงาน

(1) แผนงานการรักษาความสงบภายใน

ที่	ครุภัณฑ์	เป้าหมาย (ผลผลิตของครุภัณฑ์)	งบประมาณและที่ผ่านมา					ผลที่คาดว่าจะได้รับ	หน่วยงาน รับผิดชอบหลัก
			2566 (บาท)	2567 (บาท)	2568 (บาท)	2569 (บาท)	2570 (บาท)		
3	กล่องโทรทัศน์วงจรปิดชนิดเครือข่าย แบบมูมมอคงที่	จัดซื้อกล่องโทรทัศน์วงจรปิดชนิดเครือข่าย แบบมูมมอคงที่ สำหรับติดตั้งภายนอกอาคาร จำนวน 2 ตัว (ตั้งตามเกณฑ์ราคากลางและคุณลักษณะพื้นฐานของระบบกล่องโทรทัศน์วงจรปิด ฉบับเดือนมิถุนายน 2564)	22,000	-	22,000	-	-	เพื่อให้มีเครื่องมือเครื่องใช้ที่ได้มาตรฐาน	สำนัก ปลัดเทศบาล
4	เครื่องสำรองไฟฟ้าขนาด 800 VA	จัดซื้อเครื่องสำรองไฟฟ้า ขนาด 800 VA จำนวน 2 เครื่องๆ ละ 2,500 บาท เป็นเงิน 5,000 บาท (ตั้งตามเกณฑ์ราคากลางและคุณลักษณะพื้นฐานการจัดหาอุปกรณ์และระบบคอมพิวเตอร์ ฉบับเดือนมิถุนายน 2564)	2,500	2,500	-	-	-	เพื่อให้มีเครื่องมือเครื่องใช้ที่ได้มาตรฐาน	สำนัก ปลัดเทศบาล

บัญชีครุภัณฑ์

แบบ ผ.03

สำหรับที่ไม่ได้ดำเนินการจัดทำเป็นโครงการพัฒนาท้องถิ่น
แผนพัฒนาท้องถิ่น (พ.ศ.2566-2570) ฉบับทบทวน ครั้งที่ 1/2567
เทศบาลตำบลบ้านแหลม

2. ประเภทครุภัณฑ์คอมพิวเตอร์หรืออิเล็กทรอนิกส์

2.1 กลยุทธ์การพัฒนาเครื่องมือเครื่องใช้ในการปฏิบัติงาน

(1) แผนงานการรักษาความสงบภายใน

ที่	ครุภัณฑ์	เป้าหมาย (ผลผลิตของครุภัณฑ์)	งบประมาณและที่ผ่านมา					ผลที่คาดว่าจะได้รับ	หน่วยงาน รับผิดชอบหลัก
			2566 (บาท)	2567 (บาท)	2568 (บาท)	2569 (บาท)	2570 (บาท)		
5	กล้องวงจรปิด ระยะที่ 9	- ติดตั้งกล้องวงจรปิดระยะที่ 9 - จัดซื้อกล้องโทรทัศน์วงจรปิดชนิดเครือข่าย แบบมุมมองคงที่สำหรับติดตั้ง ภายนอกอาคาร สำหรับใช้ในงานรักษาความปลอดภัยทั่วไปและงานอื่นๆ จำนวน 9 ตัว พร้อมติดตั้งบริเวณร้านทองหน้าอำเภอ, เกาะกลางวงเวียน อำเภอ, ถนนชลประทานหลังวัดในกลาง, โค้งร้านนาวาคาเฟ่, สุดเขตเทศบาล หน้าร้านโค้งน้ำ พร้อมอุปกรณ์บันทึกภาพผ่านเครือข่ายแบบ 32 ช่อง จำนวน 1 ชุด อุปกรณ์กระจายสัญญาณ (PoE L2 Switch) ขนาด 8 ช่อง จำนวน 4 ชุด อุปกรณ์กระจายสัญญาณ (PoE L2 Switch) ขนาด 16 ช่อง จำนวน 1 ชุด จอภาพแบบ LED ขนาดไม่น้อยกว่า 55 นิ้ว จำนวน 1 เครื่อง เครื่องสำรอง ไฟฟ้าขนาดไม่น้อยกว่า 800 VA จำนวน 4 เครื่อง ตู้พร้อมรางไฟ, พัดลม จำนวน 4 ตู้ พร้อมอุปกรณ์ในการติดตั้งและเดินสายสัญญาณ	500,000	-	-	-	-	เพื่อให้มีเครื่องมือ เครื่องใช้ที่ได้ มาตรฐาน	สำนัก ปลัดเทศบาล

บัญชีครุภัณฑ์

แบบ ผ.03

สำหรับที่ไม่ได้ดำเนินการจัดทำเป็นโครงการพัฒนาท้องถิ่น
แผนพัฒนาท้องถิ่น (พ.ศ.2566-2570) ฉบับทบทวน ครั้งที่ 1/2567
เทศบาลตำบลบ้านแหลม

2. ประเภทครุภัณฑ์คอมพิวเตอร์หรืออิเล็กทรอนิกส์

2.1 กลยุทธ์การพัฒนาเครื่องมือเครื่องใช้ในการปฏิบัติงาน

(1) แผนงานการรักษาความสงบภายใน

ที่	ครุภัณฑ์	เป้าหมาย (ผลผลิตของครุภัณฑ์)	งบประมาณและที่ผ่านมา					ผลที่คาดว่าจะได้รับ	หน่วยงาน รับผิดชอบหลัก
			2566 (บาท)	2567 (บาท)	2568 (บาท)	2569 (บาท)	2570 (บาท)		
6	กล่องวงจรปิดระยะที่ 10	- ติดตั้งกล่องวงจรปิดระยะที่ 10 - จัดซื้อกล่องโทรทัศน์วงจรปิดชนิดเครือข่าย แบบมุมมองคงที่สำหรับติดตั้งภายนอกอาคาร สำหรับใช้ในงานรักษาความปลอดภัยทั่วไปและงานอื่นๆ จำนวน 10 ตัว พร้อมติดตั้งบริเวณหน้าซอยโกเบส, หน้าร้านก๋วยเตี๋ยวตุ๋ม, หน้าร้านหมูวรรณ, ในซอย4(ซอยเทศบาล25), ท้ายซอย4 (ซอยเทศบาล25) พร้อมอุปกรณ์กระจายสัญญาณ (PoE L2 Switch) ขนาด 8 ช่อง จำนวน 4 ชุด เครื่องสำรองไฟฟ้าขนาดไม่น้อยกว่า 800 VA จำนวน 4 เครื่อง ตู้พร้อมรางไฟ,พัดลม จำนวน 4 ตู้ พร้อมอุปกรณ์ในการติดตั้งและเดินสายสัญญาณ	-	500,000	-	-	-	เพื่อให้มีเครื่องมือเครื่องใช้ที่ได้มาตรฐาน	สำนัก ปลัดเทศบาล

บัญชีครุภัณฑ์

แบบ ผ.03

สำหรับที่ไม่ได้ดำเนินการจัดทำเป็นโครงการพัฒนาท้องถิ่น
แผนพัฒนาท้องถิ่น (พ.ศ.2566-2570) ฉบับทบทวน ครั้งที่ 1/2567
เทศบาลตำบลบ้านแหลม

2. ประเภทครุภัณฑ์คอมพิวเตอร์หรืออิเล็กทรอนิกส์

2.1 กลยุทธ์การพัฒนาเครื่องมือเครื่องใช้ในการปฏิบัติงาน

(1) แผนงานการรักษาความสงบภายใน

ที่	ครุภัณฑ์	เป้าหมาย (ผลผลิตของครุภัณฑ์)	งบประมาณและที่ผ่านมา					ผลที่คาดว่าจะได้รับ	หน่วยงาน รับผิดชอบหลัก
			2566 (บาท)	2567 (บาท)	2568 (บาท)	2569 (บาท)	2570 (บาท)		
7	กล้องวงจรปิดระยะที่ 11	- ติดตั้งกล้องวงจรปิดระยะที่ 11 - จัดซื้อกล้องโทรทัศน์วงจรปิดชนิดเครือข่าย แบบมุมมองคงที่ สำหรับติดตั้งภายนอกอาคาร สำหรับใช้ในงานรักษาความปลอดภัยทั่วไปและงานอื่นๆ จำนวน 11 ตัวพร้อมติดตั้งใน ซอย13/2, สามแยกหลังตลาดเก่า, หน้ากองขยะเทศบาล, แยกหลังศาลเจ้าสุตโง้ว, ศาลเจ้าสุตโง้ว ซอย 3, สุดถนนเส้น โรงน้ำปลา, หน้าซอยเทศบาล5 (ร้านArmani) พร้อมอุปกรณ์กระจายสัญญาณ (PoE L2 Switch) ขนาด 8 ช่อง จำนวน 5 ชุด เครื่องสำรองไฟฟ้าขนาดไม่น้อยกว่า 800 VA จำนวน 4 เครื่อง ตู้พร้อมรางไฟ,พัดลม จำนวน 4 ตู้ พร้อมอุปกรณ์ในการติดตั้งและเดินสายสัญญาณ	-	-	500,000	-	-	เพื่อให้มีเครื่องมือ เครื่องใช้ที่ได้ มาตรฐาน	สำนัก ปลัดเทศบาล

บัญชีครุภัณฑ์

แบบ ผ.03

สำหรับที่ไม่ได้ดำเนินการจัดทำเป็นโครงการพัฒนาท้องถิ่น
แผนพัฒนาท้องถิ่น (พ.ศ.2566-2570) ฉบับทบทวน ครั้งที่ 1/2567
เทศบาลตำบลบ้านแหลม

2. ประเภทครุภัณฑ์คอมพิวเตอร์หรืออิเล็กทรอนิกส์

2.1 กลยุทธ์การพัฒนาเครื่องมือเครื่องใช้ในการปฏิบัติงาน

(1) แผนงานการรักษาความสงบภายใน

ที่	ครุภัณฑ์	เป้าหมาย (ผลผลิตของครุภัณฑ์)	งบประมาณและที่ผ่านมา					ผลที่คาดว่าจะได้รับ	หน่วยงาน รับผิดชอบหลัก
			2566 (บาท)	2567 (บาท)	2568 (บาท)	2569 (บาท)	2570 (บาท)		
8	กล้องวงจรปิดระยะที่ 12	- ติดตั้งกล้องวงจรปิดระยะที่ 12 - จัดซื้อกล้องโทรทัศน์วงจรปิดชนิดเครือข่าย แบบมุมมองคงที่ สำหรับติดตั้งภายนอกอาคาร สำหรับใช้ในงานรักษาความปลอดภัยทั่วไปและงานอื่นๆ จำนวน 10 ตัว พร้อมติดตั้งในบริเวณทางเข้าประตูเล็กวัดลักษณาราม(ในซอยข้างวัด), ถนนซอยขนานคลอง (ข้างวัดลักษณาราม), ในโรงเรียนเทศบาลวัดลักษณารามฯ และตรงข้ามซอยเทศบาล3 พร้อมอุปกรณ์กระจายสัญญาณ (PoE L2 Switch) ขนาด 8 ช่อง จำนวน 3 ชุด เครื่องสำรองไฟฟ้าขนาดไม่น้อยกว่า 800 VA จำนวน 3 เครื่อง ตู้พร้อมรางไฟ,พัดลม จำนวน 3 ตู้ พร้อมอุปกรณ์ในการติดตั้งและเดินสายสัญญาณ	-	-	-	500,000	-	เพื่อให้มีเครื่องมือเครื่องใช้ที่ได้มาตรฐาน	สำนัก ปลัดเทศบาล
รวม 8 โครงการ			532,800	510,800	533,000	500,000	-		

บัญชีครุภัณฑ์

แบบ ผ.03

สำหรับที่ไม่ได้ดำเนินการจัดทำเป็นโครงการพัฒนาท้องถิ่น
แผนพัฒนาท้องถิ่น (พ.ศ.2566-2570) ฉบับทบทวน ครั้งที่ 1/2567
เทศบาลตำบลบ้านแหลม

2. ประเภทครุภัณฑ์คอมพิวเตอร์หรืออิเล็กทรอนิกส์

2.1 กลยุทธ์การพัฒนาเครื่องมือเครื่องใช้ในการปฏิบัติงาน

(2) แผนงานการศึกษา

ที่	ครุภัณฑ์	เป้าหมาย (ผลผลิตของครุภัณฑ์)	งบประมาณและที่ผ่านมา					ผลที่คาดว่าจะได้รับ	หน่วยงาน รับผิดชอบหลัก
			2566 (บาท)	2567 (บาท)	2568 (บาท)	2569 (บาท)	2570 (บาท)		
1	กล้องวงจรปิด	- ติดตั้งกล้องวงจรปิด - จัดซื้อกล้องโทรทัศน์วงจรปิดชนิดเครือข่าย แบบมุมมองคงที่ สำหรับติดตั้งภายนอกอาคาร สำหรับใช้ในงานรักษาความปลอดภัยทั่วไปและงานอื่นๆ จำนวน 16 ตัวพร้อมติดตั้งในศูนย์พัฒนาเด็กเล็กเทศบาลตำบลบ้านแหลม พร้อมเครื่องบันทึกภาพ ขนาด 8 TB จำนวน 1 ตัว ที่วี ขนาด 55 นิ้ว พร้อมขายึด จำนวน 1 เครื่อง อุปกรณ์กระจายสัญญาณ (PoE L2 Switch) ขนาด 16 ช่อง จำนวน 1 ชุด อุปกรณ์กระจายสัญญาณ (PoE L2 Switch) ขนาด 8 ช่อง จำนวน 1 ชุด เครื่องสำรองไฟฟ้าขนาดไม่น้อยกว่า 800 VA จำนวน 2 เครื่อง ตู้พร้อมรางไฟ,พัดลม จำนวน 2 ตู้ พร้อมอุปกรณ์ในการติดตั้งและเดินสายสัญญาณ (ตั้งตามเกณฑ์ราคากลางและคุณลักษณะพื้นฐานของระบบกล้องโทรทัศน์วงจรปิด ฉบับเดือนมิถุนายน 2564)	-	450,000	480,000	-	-	เพื่อให้มีเครื่องมือเครื่องใช้ที่ได้มาตรฐาน และความปลอดภัยของครูและนักเรียนศูนย์พัฒนาเด็กเล็กเทศบาลตำบลบ้านแหลม	กองการศึกษา (ศูนย์พัฒนาเด็กเล็ก)
รวม 1 โครงการ			-	450,000	480,000	-	-		

บัญชีครุภัณฑ์

แบบ ผ.03

สำหรับที่ไม่ได้ดำเนินการจัดทำเป็นโครงการพัฒนาท้องถิ่น
แผนพัฒนาท้องถิ่น (พ.ศ.2566-2570) ฉบับทบทวน ครั้งที่ 1/2567
เทศบาลตำบลบ้านแหลม

4. ประเภทครุภัณฑ์ยานพาหนะและขนส่ง

4.1 กลยุทธ์การพัฒนาเครื่องมือเครื่องใช้ในการปฏิบัติงาน

(1) แผนงานการรักษาความสงบภายใน

ที่	ครุภัณฑ์	เป้าหมาย (ผลผลิตของครุภัณฑ์)	งบประมาณและที่ผ่านมา					ผลที่คาดว่าจะได้รับ	หน่วยงาน รับผิดชอบหลัก
			2566 (บาท)	2567 (บาท)	2568 (บาท)	2569 (บาท)	2570 (บาท)		
1	รถบรรทุกน้ำดับเพลิง อเนกประสงค์ ขนาด ความจุไม่น้อยกว่า 12,000 ลิตร	จัดซื้อรถบรรทุกน้ำดับเพลิงอเนกประสงค์ แบบถังเหลี่ยม พร้อมอุปกรณ์ครบชุด ตัวรถเป็นเครื่องยนต์ดีเซล ชนิดไม่น้อยกว่า 10 ล้อ เครื่องยนต์ 6 สูบ 4 จังหวะ มมีกำลังสูงสุดไม่น้อยกว่า 240 แรงม้า เป็นแบบหัวเก๋งหน้าสั้น มีเครื่องปรับอากาศ ตอนท้ายหลังแก๊ง มีถังบรรจุน้ำขนาดความจุไม่น้อยกว่า 12,000 ลิตร พร้อมติดตั้งเครื่องสูบน้ำดับเพลิง เพื่อรองรับอัตราการไหลการทำงาน มีอัตราสูบหรือฉีดไม่น้อยกว่า 1,800 ลิตร/นาที บนตัวรถมีแท่นป็นฉีดน้ำดับเพลิง ที่มีคุณภาพตามมาตรฐานสากลทางด้านการดับเพลิง มีแผงควบคุมการสูบน้ำ ฉีดน้ำ มีชุดเร่งรอบและลดรอบเครื่องยนต์และในกรณีฉุกเฉินสามารถลดรอบเครื่องยนต์ได้เพียงการกดเพียงปุ่มครั้งเดียว มีชุดฉีดโฟมแบบเคลื่อนที่ หัวฉีดน้ำดับเพลิงแบบโกป็นฉีดสามารถถือการฉีดได้ มีระบบสัญญาณไฟฉุกเฉิน มีวิทยุสื่อสาร สัญญาณเสียง มีอุปกรณ์และเครื่องมือช่วยในการดับเพลิง เพื่อใช้ในการป้องกันและบรรเทาสาธารณภัยให้แก่ประชาชน เป็นรถบรรทุกน้ำ ที่ผลิตในประเทศ มีระบบสัญญาณไฟต่าง ๆ ตัวรถ เครื่องสูบน้ำและอุปกรณ์ทุกชนิด ตั้งตามราคาท้องตลาด			6,500,00			เพื่อให้มี เครื่องมือ เครื่องใช้ที่ได้ มาตรฐาน	สำนักปลัด
รวม 1 โครงการ					6,500,00				

บัญชีครุภัณฑ์

แบบ ผ.03

สำหรับที่ไม่ได้ดำเนินการจัดทำเป็นโครงการพัฒนาท้องถิ่น
แผนพัฒนาท้องถิ่น (พ.ศ.2566-2570) ฉบับทบทวน ครั้งที่ 1/2567
เทศบาลตำบลบ้านแหลม

4. ประเภทครุภัณฑ์ยานพาหนะและขนส่ง

4.1 กลยุทธ์การพัฒนาเครื่องมือเครื่องใช้ในการปฏิบัติงาน

(1) แผนงานเคหะและชุมชน

ที่	ครุภัณฑ์	เป้าหมาย (ผลผลิตของครุภัณฑ์)	งบประมาณและที่ผ่านมา					ผลที่คาดว่าจะได้รับ	หน่วยงาน รับผิดชอบหลัก
			2566 (บาท)	2567 (บาท)	2568 (บาท)	2569 (บาท)	2570 (บาท)		
1	รถบรรทุกขยะ ขนาด 1 ตัน	จัดซื้อรถบรรทุกขยะ ขนาด 1 ตัน ปริมาตรกระบอกสูบไม่ต่ำกว่า 2,400 ซีซี หรือกำลังเครื่องยนต์สูงสุดไม่ต่ำกว่า 110 กิโลวัตต์ แบบเปิดข้างเทท้าย ตู้บรรทุกมูลฝอยมีขนาดความจุไม่น้อยกว่า 3 ลูกบาศก์เมตร หรือ 4 ลูกบาศก์หลา พื้นตัวถังทำด้วยแผ่นเหล็ก อาบสังกะสี หนาไม่น้อยกว่า 2 มิลลิเมตร มีบานเลื่อนขึ้น - ลง ได้ข้างละ 2 บาน มีประตูเปิด-ปิด ชนิดล็อกได้ 2 บาน ยกเทท้ายด้วยระบบไฮดรอลิก สามารถควบคุมได้จากห้องโดยสาร มีอุปกรณ์สัญญาณไฟ จำนวน 1 คัน (ตั้งตามบัญชีราคามาตรฐานครุภัณฑ์ สำนักงบประมาณ)	-	-	-	1,000,000 (เงินอุดหนุน เฉพาะกิจ)	-	เพื่อให้มีเครื่องมือเครื่องใช้ ที่ได้มาตรฐาน	กองสาธารณสุข และสิ่งแวดล้อม
2	เรียวนต์เก็บขยะ	จัดซื้อเรียวนต์เก็บขยะ ตัวเรือทำจากไฟเบอร์กลาส เครื่องยนต์เบนซิน 1 สูบ 4 จังหวะ ขับเคลื่อน 1 เพลา ที่กำลังสูงสุดไม่น้อยกว่า 20 แรงม้า ใบพัดเรือชนิด 2 ใบ จำนวน 1 ลำ (ตั้งตามราคาท้องตลาด)	-	-	270,000	-	-	เพื่อให้มีเครื่องมือเครื่องใช้ ที่ได้มาตรฐาน	กองสาธารณสุข และสิ่งแวดล้อม

บัญชีครุภัณฑ์

แบบ ผ.03

สำหรับที่ไม่ได้ดำเนินการจัดทำเป็นโครงการพัฒนาท้องถิ่น
แผนพัฒนาท้องถิ่น (พ.ศ.2566-2570) ฉบับทบทวน ครั้งที่ 1/2567
เทศบาลตำบลบ้านแหลม

4. ประเภทครุภัณฑ์ยานพาหนะและขนส่ง

4.1 กลยุทธ์การพัฒนาเครื่องมือเครื่องใช้ในการปฏิบัติงาน

(1) แผนงานเคหะและชุมชน

ที่	ครุภัณฑ์	เป้าหมาย (ผลผลิตของครุภัณฑ์)	งบประมาณและที่ผ่านมา					ผลที่คาดว่าจะได้รับ	หน่วยงาน รับผิดชอบหลัก
			2566 (บาท)	2567 (บาท)	2568 (บาท)	2569 (บาท)	2570 (บาท)		
3	รถบรรทุกขยะ ขนาด 6 ตัน 6 ล้อ	จัดซื้อรถบรรทุกขยะ ขนาด 6 ตัน 6 ล้อปริมาตรกระบอกลูกสูบ ไม่ต่ำกว่า 6,000 ซีซี หรือกำลังเครื่องยนต์สูงสุดไม่ต่ำกว่า 170 กิโลวัตต์ แบบอัดท้าย ตู้บรรทุกมูลฝอย มีขนาดความจุของตู้ไม่น้อยกว่า 10 ลูกบาศก์เมตร และสามารถรับน้ำหนักมูลฝอยได้ไม่น้อยกว่า 5,000 กิโลกรัม ตัวถังทำด้วยเหล็กหนาไม่น้อยกว่า 3 มิลลิเมตร พื้นหนาไม่น้อยกว่า 4.50 มิลลิเมตร ตัวรถซึ่งยังไม่ประกอบตู้บรรทุกมูลฝอยรับน้ำหนักบรรทุกไม่ต่ำกว่า 6,000 กิโลกรัม และน้ำหนักของรถรวมน้ำหนักบรรทุกไม่ต่ำกว่า 12,000 กิโลกรัม ชุดอัดท้ายทำงานด้วยระบบไฮดรอลิก สามารถผลิตแรงดันสูงสุดไม่น้อยกว่า 2,500 ปอนด์ต่อตารางนิ้ว มีคอมไพ์สัญญาณวับวาบสีเหลือง 1 ดวง จำนวน 1 คัน (ตั้งตามบัญชีราคามาตรฐานครุภัณฑ์สำนักงบประมาณ)	-	2,500,000 (เงินอุดหนุนเฉพาะกิจ)	-	2,500,000	-	เพื่อให้มีเครื่องมือเครื่องใช้ที่ได้มาตรฐาน	กองสาธารณสุขและสิ่งแวดล้อม
รวม 3 โครงการ			-	2,500,000	270,000	3,500,000	-		

บัญชีครุภัณฑ์

แบบ ผ.03

สำหรับที่ไม่ได้ดำเนินการจัดทำเป็นโครงการพัฒนาท้องถิ่น
แผนพัฒนาท้องถิ่น (พ.ศ.2566-2570) ฉบับทบทวน ครั้งที่ 1/2567
เทศบาลตำบลบ้านแหลม

4. ประเภทครุภัณฑ์ยานพาหนะและขนส่ง

4.1 กลยุทธ์การพัฒนาเครื่องมือเครื่องใช้ในการปฏิบัติงาน

(1) แผนงานสาธารณสุข

ที่	ครุภัณฑ์	เป้าหมาย (ผลผลิตของครุภัณฑ์)	งบประมาณและที่ผ่านมา					ผลที่คาดว่าจะได้รับ	หน่วยงาน รับผิดชอบหลัก
			2566 (บาท)	2567 (บาท)	2568 (บาท)	2569 (บาท)	2570 (บาท)		
1	รถยนต์บรรทุก (ดีเซล) ขนาด 1 ตัน ขับเคลื่อน 2 ล้อ	จัดซื้อรถยนต์บรรทุก (ดีเซล) ขนาด 1 ตัน ขับเคลื่อน 2 ล้อ ปริมาตรกระบอกสูบไม่ต่ำกว่า 2,400 ซีซี หรือ กำลังเครื่องยนต์สูงสุดไม่ต่ำกว่า 110 กิโลวัตต์ แบบมี ช่องว่างด้านหลังคนขับ มีน้ำหนักบรรทุกไม่ต่ำกว่า 1 ตัน มีช่องว่างด้านหลังคนขับสำหรับนั่งหรือเก็บของ ได้เป็นกระบะสำเร็จรูปเป็นราคารวมเครื่องปรับอากาศ จำนวน 1 คัน (ตั้งตามบัญชีราคามาตรฐานครุภัณฑ์ สำนักงบประมาณ)	-	-	713,000	-	-	เพื่อให้มีเครื่องมือเครื่องใช้ ที่ได้มาตรฐาน	กองสาธารณสุขและ สิ่งแวดล้อม
รวม 1 โครงการ			-	-	713,000	-	-		

บัญชีครุภัณฑ์

แบบ ผ.03

สำหรับที่ไม่ได้ดำเนินการจัดทำเป็นโครงการพัฒนาท้องถิ่น
แผนพัฒนาท้องถิ่น (พ.ศ.2566-2570) ฉบับทบทวน ครั้งที่ 1/2567
เทศบาลตำบลบ้านแหลม

5. ประเภทครุภัณฑ์การเกษตร

5.1 กลยุทธ์การพัฒนาเครื่องมือเครื่องใช้ในการปฏิบัติงาน

(1) แผนงานสาธารณสุข

ที่	ครุภัณฑ์	เป้าหมาย (ผลผลิตของครุภัณฑ์)	งบประมาณและที่ผ่านมา					ผลที่คาดว่าจะได้รับ	หน่วยงาน รับผิดชอบหลัก
			2566 (บาท)	2567 (บาท)	2568 (บาท)	2569 (บาท)	2570 (บาท)		
1	เครื่องพ่นหมอกควัน	จัดซื้อเครื่องพ่นหมอกควัน กำลังเครื่องยนต์ไม่น้อยกว่า 25 แรงม้า ถึงบรรจุน้ำมันเชื้อเพลิงไม่น้อยกว่า 1.2 ลิตร ถึงบรรจุน้ำยาเคมีไม่น้อยกว่า 5 ลิตร ปริมาณการฉีดพ่นน้ำยาไม่น้อยกว่า 40 ลิตรต่อชั่วโมง มีอุปกรณ์พร้อมใช้งาน จำนวน 2 เครื่อง ราคาเครื่องละ 59,000.-บาท (ตั้งตามบัญชีราคามาตรฐานครุภัณฑ์สำนักงบประมาณ)	-	-	118,000	-	-	เพื่อให้มีเครื่องมือเครื่องใช้ที่ได้มาตรฐาน	กองสาธารณสุขและสิ่งแวดล้อม
รวม 1 โครงการ					118,000				

บัญชีครุภัณฑ์

แบบ ผ.03

สำหรับที่ไม่ได้ดำเนินการจัดทำเป็นโครงการพัฒนาท้องถิ่น
แผนพัฒนาท้องถิ่น (พ.ศ.2566-2570) ฉบับทบทวน ครั้งที่ 1/2567
เทศบาลตำบลบ้านแหลม

5. ประเภทครุภัณฑ์การเกษตร

5.1 กลยุทธ์การพัฒนาเครื่องมือเครื่องใช้ในการปฏิบัติงาน

(2) แผนงานการศึกษา

ที่	ครุภัณฑ์	เป้าหมาย (ผลผลิตของครุภัณฑ์)	งบประมาณและที่ผ่านมา					ผลที่คาดว่าจะได้รับ	หน่วยงาน รับผิดชอบหลัก
			2566 (บาท)	2567 (บาท)	2568 (บาท)	2569 (บาท)	2570 (บาท)		
1	เครื่องปั้มน้ำ ขนาดมอเตอร์ ไม่น้อยกว่า 350 วัตต์	จัดซื้อเครื่องปั้มน้ำ ขนาดมอเตอร์ไม่น้อยกว่า 350 วัตต์ ระยะส่ง ไม่น้อยกว่า 20 เมตร จำนวน 1 เครื่อง พร้อมติดตั้ง เป็นเงิน 15,000 บาท (ตั้งตามราคาท้องตลาด)	-	15,000	-	-	-	เพื่อให้มีเครื่องมือ เครื่องใช้ที่ได้ มาตรฐาน	กองการศึกษา (ศูนย์พัฒนาเด็ก เล็ก)
รวม 1 โครงการ					118,000				

บัญชีครุภัณฑ์

แบบ ผ.03

สำหรับที่ไม่ได้ดำเนินการจัดทำเป็นโครงการพัฒนาท้องถิ่น
แผนพัฒนาท้องถิ่น (พ.ศ.2566-2570) ฉบับทบทวน ครั้งที่ 1/2567
เทศบาลตำบลบ้านแหลม

6. ประเภทครุภัณฑ์งานบ้านงานครัว

6.1 กลยุทธ์การพัฒนาเครื่องมือเครื่องใช้ในการปฏิบัติงาน

(1) แผนงานการศึกษา

ที่	ครุภัณฑ์	เป้าหมาย (ผลผลิตของครุภัณฑ์)	งบประมาณและที่ผ่านมา					ผลที่คาดว่าจะได้รับ	หน่วยงาน รับผิดชอบหลัก
			2566 (บาท)	2567 (บาท)	2568 (บาท)	2569 (บาท)	2570 (บาท)		
1	ตู้เย็นขนาด 16 คิวบิกฟุต	จัดซื้อตู้เย็นขนาด 16 คิวบิกฟุต ขนาดที่กำหนดเป็นขนาดความจุภายในชั้นต่ำ เป็นรุ่นที่ได้รับฉลากประสิทธิภาพ เบอร์ 5 ของการไฟฟ้าฝ่ายผลิตแห่งประเทศไทย จำนวน 2 ตู้ๆละ 24,000 บาท เป็นเงิน 48,000 บาท (ตั้งตามบัญชีราคามาตรฐานครุภัณฑ์)	-	-	24,000	24,000	-	เพื่อให้มีเครื่องมือเครื่องใช้ที่ได้มาตรฐาน	กองการศึกษา (ศูนย์พัฒนาเด็กเล็ก)
2	เครื่องตัดหญ้า แบบข้อ แข็งเป็นเครื่องตัดหญ้า แบบสะพาย	จัดซื้อเครื่องตัดหญ้า แบบข้อแข็งเป็นเครื่องตัดหญ้าแบบสะพาย เครื่องยนต์ขนาดไม่น้อยกว่า 1.4 แรงม้าปริมาตรกระบอกสูบไม่น้อยกว่า 30 ซีซี พร้อมใบมีด จำนวน 1 เครื่อง เป็นเงิน 9,500 บาท (ตั้งตามบัญชีราคามาตรฐานครุภัณฑ์)	-	9,500	-	-	-	เพื่อให้มีเครื่องมือเครื่องใช้ที่ได้มาตรฐาน	กองการศึกษา (ศูนย์พัฒนาเด็กเล็ก)
3	เครื่องซักผ้าแบบธรรมดา ขนาด 15 กิโลกรัม	จัดซื้อเครื่องซักผ้า แบบธรรมดา ขนาด15 กิโลกรัม เป็นขนาดที่สามารถซักผ้าแห้งได้ครั้งละไม่น้อยกว่าที่กำหนด เป็นเครื่องแบบถังเดี่ยว เปิดฝาด้านบน มีระบบปั่นแห้งหรือหมาด จำนวน 1 เครื่อง เป็นเงิน 17,000 บาท (ตั้งตามบัญชีราคามาตรฐานครุภัณฑ์)	-	-	17,000	-	-	เพื่อให้มีเครื่องมือเครื่องใช้ที่ได้มาตรฐาน	กองการศึกษา (ศูนย์พัฒนาเด็กเล็ก)

บัญชีครุภัณฑ์

แบบ ผ.03

สำหรับที่ไม่ได้ดำเนินการจัดทำเป็นโครงการพัฒนาท้องถิ่น
แผนพัฒนาท้องถิ่น (พ.ศ.2566-2570) ฉบับทบทวน ครั้งที่ 1/2567
เทศบาลตำบลบ้านแหลม

6. ประเภทครุภัณฑ์งานบ้านงานครัว

6.1 กลยุทธ์การพัฒนาเครื่องมือเครื่องใช้ในการปฏิบัติงาน

(1) แผนงานการศึกษา

ที่	ครุภัณฑ์	เป้าหมาย (ผลผลิตของครุภัณฑ์)	งบประมาณและที่ผ่านมา					ผลที่คาดว่าจะ ได้รับ	หน่วยงาน รับผิดชอบหลัก
			2566 (บาท)	2567 (บาท)	2568 (บาท)	2569 (บาท)	2570 (บาท)		
4	อ่างล้างจานสแตนเลส 3 หลุม แบบมีที่พับ	จัดซื้ออ่างล้างจานสแตนเลส 3 หลุม แบบมีที่พับ ขนาดกว้างไม่น้อยกว่า 700 × ยาวไม่น้อยกว่า 210 × สูงไม่น้อยกว่า 80 ซม. ขนาดบ่อ กว้างไม่น้อยกว่า 50 × ยาวไม่น้อยกว่า 50 × ลึกไม่น้อยกว่า 30 ซม. จำนวน 2 อันๆละ 50,000 บาท เป็นเงิน 100,000 บาท (ตั้งตามราคาท้องตลาด)	-	-	100,000	-	-	เพื่อให้มีเครื่องมือ เครื่องใช้ที่ได้ มาตรฐาน	กองการศึกษา (ศูนย์พัฒนาเด็กเล็ก)
5	ตุ๊กข้าว	จัดซื้อตุ๊กข้าว ขนาดยาวไม่น้อยกว่า 84 × กว้างไม่น้อยกว่า 45.5 × สูงไม่น้อยกว่า 155.5 ซม. จำนวน 2 ตัวๆละ 10,000 บาท เป็นเงิน 20,000 บาท (ตั้งตามราคาท้องตลาด)	-	-	20,000	-	-	เพื่อให้มีเครื่องมือ เครื่องใช้ที่ได้ มาตรฐาน	กองการศึกษา (ศูนย์พัฒนาเด็กเล็ก)
6	ที่คว่ำจานสแตนเลส	จัดซื้อที่คว่ำจานสแตนเลส ขนาดกว้างไม่น้อยกว่า 230 × ลึก ไม่น้อยกว่า 50 × สูงไม่น้อยกว่า 153 ซม. จำนวน 2 อัน ๆ ละ 30,000 บาท เป็นเงิน 60,000 บาท (ตั้งตามราคา ท้องตลาด)	-	-	60,000	-	-	เพื่อให้มีเครื่องมือ เครื่องใช้ที่ได้ มาตรฐาน	กองการศึกษา (ศูนย์พัฒนาเด็กเล็ก)
รวม 6 โครงการ			-	9,500	221,000	24,000	-		

บัญชีครุภัณฑ์

แบบ ผ.03

สำหรับที่ไม่ได้ดำเนินการจัดทำเป็นโครงการพัฒนาท้องถิ่น
แผนพัฒนาท้องถิ่น (พ.ศ.2566-2570) ฉบับทบทวน ครั้งที่ 1/2567
เทศบาลตำบลบ้านแหลม

7. ประเภทครุภัณฑ์กีฬา

7.1 กลยุทธ์การพัฒนาเครื่องมือเครื่องใช้ในการปฏิบัติงาน

(1) แผนงานการศึกษา

ที่	ครุภัณฑ์	เป้าหมาย (ผลผลิตของครุภัณฑ์)	งบประมาณและที่ผ่านมา					ผลที่คาดว่าจะได้รับ	หน่วยงาน รับผิดชอบหลัก
			2566 (บาท)	2567 (บาท)	2568 (บาท)	2569 (บาท)	2570 (บาท)		
1	เครื่องออกกำลังกาย กลางแจ้งพร้อมติดตั้ง	จัดซื้อเครื่องออกกำลังกายกลางแจ้ง พร้อมติดตั้ง สำหรับ ชุมชนหมู่ที่ 4 (ชุมชนบ้านในพัฒนา) และ ชุมชนหมู่ที่ 1 (ชุมชนวัดอุดมิ่งคพัฒนา) จำนวน 8 รายการ 500,000บาท - อุปกรณ์จักรยานบริหารหน้าท้อง ขนาดไม่น้อยกว่า 70x70x120 ซม. (กว้าง x ยาว x สูง) จำนวน 2 ชุด - อุปกรณ์บริหารเข้า จักรยานนั่งปั่น ขนาดไม่น้อยกว่า 100x140x90 ซม. (กว้าง x ยาว x สูง) จำนวน 2 ชุด - อุปกรณ์บริหารขา ข้อมือ ข้อแขน ขนาดไม่น้อยกว่า 80x120x120 ซม. (กว้าง x ยาว x สูง) จำนวน 2 ชุด - อุปกรณ์บริหารแขน ขา แนวนราบ ขนาดไม่น้อยกว่า 70x100x150 ซม. (กว้าง x ยาว x สูง) จำนวน 2 ชุด - อุปกรณ์บริหารขา ข้อสะโพก ขนาดไม่น้อยกว่า 70x90x120 ซม. (กว้าง x ยาว x สูง) จำนวน 2 ชุด - อุปกรณ์บริหารข้อเท้า และ ข้อเข่า แบบนั่งจัด ขนาดไม่ น้อยกว่า 80x80x80 ซม. (กว้างxยาวxสูง) จำนวน 2 ชุด	-	-	-	-	-	เพื่อให้มีเครื่องมือ เครื่องใช้ที่ได้ มาตรฐาน	กองการศึกษา

บัญชีครุภัณฑ์

แบบ ผ.03

สำหรับที่ไม่ได้ดำเนินการจัดทำเป็นโครงการพัฒนาท้องถิ่น
แผนพัฒนาท้องถิ่น (พ.ศ.2566-2570) ฉบับทบทวน ครั้งที่ 1/2567
เทศบาลตำบลบ้านแหลม

7. ประเภทครุภัณฑ์กีฬา

7.1 กลยุทธ์การพัฒนาเครื่องมือเครื่องใช้ในการปฏิบัติงาน

(1) แผนงานการศึกษา

ที่	ครุภัณฑ์	เป้าหมาย (ผลผลิตของครุภัณฑ์)	งบประมาณและที่ผ่านมา					ผลที่คาดว่าจะได้รับ	หน่วยงาน รับผิดชอบหลัก
			2566 (บาท)	2567 (บาท)	2568 (บาท)	2569 (บาท)	2570 (บาท)		
(ต่อ)		- อุปกรณ์บริหารเอว หลัง แบบนั่งและยืน ขนาดไม่น้อยกว่า 35x150x130 ซม.(กว้าง x ยาว x สูง) จำนวน 2 ชุด - อุปกรณ์บริหารฝ่าเท้าแบบเดินนวดกดจุด ขนาดไม่น้อยกว่า 40x120x70 ซม.(กว้าง x ยาว x สูง) จำนวน 2 ชุด	-	58,900	58,900	-	-	เพื่อให้มีเครื่องมือ เครื่องใช้ที่ได้ มาตรฐาน	กองการศึกษา
		รวม 1 โครงการ	-	500,000	500,000	-	-		

บัญชีครุภัณฑ์

แบบ ผ.03

สำหรับที่ไม่ได้ดำเนินการจัดทำเป็นโครงการพัฒนาท้องถิ่น
แผนพัฒนาท้องถิ่น (พ.ศ.2566-2570) ฉบับทบทวน ครั้งที่ 1/2567
เทศบาลตำบลบ้านแหลม

8. ประเภทครุภัณฑ์ไฟฟ้าและวิทยุ

8.1 กลยุทธ์การพัฒนาเครื่องมือเครื่องใช้ในการปฏิบัติงาน

(1) แผนงานบริหารงานทั่วไป

ที่	ครุภัณฑ์	เป้าหมาย (ผลผลิตของครุภัณฑ์)	งบประมาณและที่ผ่านมา					ผลที่คาดว่าจะ ได้รับ	หน่วยงาน รับผิดชอบหลัก
			2566 (บาท)	2567 (บาท)	2568 (บาท)	2569 (บาท)	2570 (บาท)		
1	เครื่องรับวิทยุกระจายเสียง ชนิดไร้สาย ระบบ UHF- FM	จัดซื้อเครื่องรับวิทยุกระจายเสียงชนิดไร้สาย ระบบ UHF-FM หมู่ที่ 3 ตำบลบ้านแหลม พร้อมอุปกรณ์ ประกอบด้วย เครื่อง ควบคุมการออกอากาศหลัก จำนวน 1 เครื่อง เครื่องเล่นแผ่นซีดี จำนวน 1 เครื่อง เครื่องผสมสัญญาณอย่างน้อย 10 ช่องสัญญาณ จำนวน 1 เครื่อง ตู้แร็คใส่อุปกรณ์พร้อมขาตั้งตู้แร็ค ขนาด 19 นิ้ว จำนวน 1 ตู้ แผงเสาอากาศพร้อมสายนำสัญญาณ จำนวน 1 ชุด ไมโครโฟนชนิดไร้สาย พร้อมขาตั้งไมโครโฟน จำนวน 1 ชุด เครื่อง กระจายข่าวภาครับ จำนวน 6 เครื่อง เครื่องจ่ายไฟสำหรับ เครื่องรับ จำนวน 6 เครื่อง สายอากาศรับสัญญาณชนิดยาคี จำนวน 6 ชุด อุปกรณ์สำหรับติดตั้งระบบไฟฟ้า จำนวน 6 ชุด ลำโพงฮอร์น ขนาด 15 นิ้ว พร้อม Driver with Matching Line Unit จำนวน 24 ตัว มิเตอร์ไฟฟ้า พร้อมอุปกรณ์ จำนวน 6 ชุด (ตั้งตามราคาท้องตลาด)	-	373,800	-	-	-	เพื่อให้มีเครื่องมือ เครื่องใช้ที่ได้ มาตรฐาน	สำนัก ปลัดเทศบาล

บัญชีครุภัณฑ์

แบบ ผ.03

สำหรับที่ไม่ได้ดำเนินการจัดทำเป็นโครงการพัฒนาท้องถิ่น
แผนพัฒนาท้องถิ่น (พ.ศ.2566-2570) ฉบับทบทวน ครั้งที่ 1/2567
เทศบาลตำบลบ้านแหลม

8. ประเภทครุภัณฑ์ไฟฟ้าและวิทยุ

8.1 กลยุทธ์การพัฒนาเครื่องมือเครื่องใช้ในการปฏิบัติงาน

(1) แผนงานบริหารงานทั่วไป

ที่	ครุภัณฑ์	เป้าหมาย (ผลผลิตของครุภัณฑ์)	งบประมาณและที่ผ่านมา					ผลที่คาดว่าจะ ได้รับ	หน่วยงาน รับผิดชอบหลัก
			2566 (บาท)	2567 (บาท)	2568 (บาท)	2569 (บาท)	2570 (บาท)		
2	เครื่องเสียงเคลื่อนที่ ขนาด 85 ซม. พร้อมไมค์ 2 ตัว	จัดซื้อเครื่องเสียงเคลื่อนที่ ขนาด 85 ซม. พร้อมไมค์ 2 ตัว จำนวน 1 ชุด เป็นเงิน 15,000 บาท (ตั้งตามราคาท้องตลาด)		15,000				เพื่อให้มีเครื่องมือเครื่องใช้ที่ได้มาตรฐาน	สำนัก ปลัดเทศบาล
รวม 2 โครงการ			-	388,800	-	-	-		

บัญชีครุภัณฑ์

แบบ ผ.03

สำหรับที่ไม่ได้ดำเนินการจัดทำเป็นโครงการพัฒนาท้องถิ่น
แผนพัฒนาท้องถิ่น (พ.ศ.2566-2570) ฉบับทบทวน ครั้งที่ 1/2567
เทศบาลตำบลบ้านแหลม

9. ประเภทครุภัณฑ์อื่น

9.1 กลยุทธ์การพัฒนาเครื่องมือเครื่องใช้ในการปฏิบัติงาน

(1) แผนงานการรักษาความสงบภายใน

ที่	ครุภัณฑ์	เป้าหมาย (ผลผลิตของครุภัณฑ์)	งบประมาณและที่ผ่านมา					ผลที่คาดว่าจะได้รับ	หน่วยงาน รับผิดชอบหลัก
			2566 (บาท)	2567 (บาท)	2568 (บาท)	2569 (บาท)	2570 (บาท)		
1	ป้ายไฟสามเหลี่ยม	จัดซื้อป้ายไฟสามเหลี่ยม จำนวน 2 ป้ายๆละ 15,000 บาท เป็นเงิน 30,000 บาท (ตั้งตามราคาท้องตลาด)	15,000	15,000	-	-	-	เพื่อให้ มี เครื่องมือ เครื่องใช้ที่ได้มาตรฐาน	สำนัก ปลัดเทศบาล
รวม 1 โครงการ			15,000	15,000	-	-	-		

บัญชีครุภัณฑ์

แบบ ผ.03

สำหรับที่ไม่ได้ดำเนินการจัดทำเป็นโครงการพัฒนาท้องถิ่น
แผนพัฒนาท้องถิ่น (พ.ศ.2566-2570) ฉบับทบทวน ครั้งที่ 1/2567
เทศบาลตำบลบ้านแหลม

10. ประเภทครุภัณฑ์โฆษณาและเผยแพร่

10.1 กลยุทธ์การพัฒนาเครื่องมือเครื่องใช้ในการปฏิบัติงาน

(1) แผนงานการรักษาความสงบภายใน

ที่	ครุภัณฑ์	เป้าหมาย (ผลผลิตของครุภัณฑ์)	งบประมาณและที่ผ่านมา					ผลที่คาดว่าจะได้รับ	หน่วยงาน รับผิดชอบหลัก
			2566 (บาท)	2567 (บาท)	2568 (บาท)	2569 (บาท)	2570 (บาท)		
1	โทรทัศน์ (LED TV) แบบ Smart TV ขนาด 55 นิ้ว	จัดซื้อโทรทัศน์ (LED TV)แบบ Smart TV ขนาด 55 นิ้ว จำนวน 2 เครื่องๆละ 23,000 บาทเป็นเงิน 46,000 บาท (ราคาตามบัญชีมาตรฐานครุภัณฑ์ สำนักงานมาตรฐานงบประมาณ ธันวาคม 2565) หน้า 11	23,000	-	23,000	-	-	เพื่อให้มีเครื่องมือเครื่องใช้ที่ได้มาตรฐาน	สำนัก ปลัดเทศบาล
รวม 1 โครงการ			23,000	-	23,000	-	-		

ส่วนที่ 4

การติดตามและประเมินผล

กรอบในการติดตามและประเมินผล เทศบาลตำบลบ้านแหลม ได้ถือปฏิบัติตามระเบียบกระทรวงมหาดไทยว่าด้วยการจัดทำแผนพัฒนาขององค์กรปกครองส่วนท้องถิ่น พ.ศ.2548 หมวด 6 การติดตามและประเมินผลแผนพัฒนาเทศบาล ข้อ 28 โดยนายกเทศมนตรีตำบลบ้านแหลม มีคำสั่งแต่งตั้งคณะกรรมการติดตามและประเมินผลแผนพัฒนาเทศบาลตำบลบ้านแหลม ตามคำสั่งเทศบาลตำบลบ้านแหลม ที่ 241/2566 ลงวันที่ 15 มิถุนายน 2566

4.1 การติดตามและประเมินผลยุทธศาสตร์

แนวทางการพิจารณาการติดตามและประเมินผลยุทธศาสตร์

เพื่อความสอดคล้องแผนพัฒนาท้องถิ่นขององค์กรปกครองส่วนท้องถิ่น

ประเด็นการพิจารณา	รายละเอียดหลักเกณฑ์	คะแนนเต็ม	คะแนนที่ได้
1. ข้อมูลสภาพทั่วไปและข้อมูลพื้นฐานขององค์กรปกครองส่วนท้องถิ่น	ควรประกอบด้วยข้อมูลดังนี้ (1) ข้อมูลเกี่ยวกับด้านกายภาพ เช่น ที่ตั้งของหมู่บ้าน/ชุมชน/ตำบล ลักษณะภูมิประเทศ ลักษณะภูมิอากาศ ลักษณะของที่ดิน ลักษณะของแหล่งน้ำ ลักษณะของป่าไม้ ฯลฯ ด้านการเมือง/การปกครอง เช่น เขตการปกครอง การเลือกตั้ง ฯลฯ	20 (5)	
	(2) ข้อมูลเกี่ยวกับด้านการเมือง/การปกครอง เช่น เขตการปกครอง การเลือกตั้ง ฯลฯ ประชากร เช่น ข้อมูลเกี่ยวกับจำนวนประชากร และช่วงอายุและจำนวนประชากร ฯลฯ		
	(3) ข้อมูลเกี่ยวกับสภาพทางสังคม เช่น การศึกษา สาธารณสุข อาชญากรรม ยาเสพติด การสังคมสงเคราะห์ ฯลฯ	(5)	
	(4) ข้อมูลเกี่ยวกับศาสนา ประเพณี วัฒนธรรม เช่น การนับถือศาสนา ประเพณีและงานประจำปี ภูมิปัญญาท้องถิ่น ภาษาถิ่น สินค้าพื้นเมือง และของที่ระลึก ฯลฯ และอื่นๆ		
	(5) ข้อมูลเกี่ยวกับระบบบริหารพื้นฐาน เช่น การคมนาคมขนส่ง การไฟฟ้า การประปา โทรศัพท์ ฯลฯ	(5)	
	(6) ข้อมูลเกี่ยวกับระบบเศรษฐกิจ เช่น การเกษตร การประมง การประมงสัตว์ การบริการ การท่องเที่ยว อุตสาหกรรม การพาณิชย์/กลุ่มอาชีพ แรงงาน ฯลฯ		
	(7) ข้อมูลเกี่ยวกับทรัพยากรธรรมชาติ เช่น น้ำ ป่าไม้ ภูเขา คุณภาพของทรัพยากรธรรมชาติ ฯลฯ	(5)	
	(8) การสำรวจและจัดเก็บข้อมูลเพื่อการจัดทำแผนพัฒนาท้องถิ่นหรือการใช้ข้อมูล จปฐ. ข้อมูลการมีส่วนร่วมของประชาชน หรือการประชุมประชาคมท้องถิ่น รูปแบบวิธีการ และการดำเนินการประชุมประชาคมท้องถิ่น โดยใช้กระบวนการร่วมคิด ร่วมทำ ร่วมตัดสินใจ ร่วมตรวจสอบ ร่วมรับประโยชน์ ร่วมแก้ไขปัญหา ปรีกษาหารือ แลกเปลี่ยน เรียนรู้เพื่อแก้ไขปัญหาสำหรับการพัฒนาท้องถิ่นตามอำนาจหน้าที่ขององค์กรปกครองส่วนท้องถิ่น (Brainstorming)		

ประเด็นการพิจารณา	รายละเอียดหลักเกณฑ์	คะแนนเต็ม	คะแนนที่ได้
2. การวิเคราะห์สถานการณ์และศักยภาพ	ควรประกอบด้วยข้อมูลดังนี้ (1) การวิเคราะห์ที่ครอบคลุมความเชื่อมโยง ความสอดคล้องยุทธศาสตร์จังหวัด ยุทธศาสตร์การพัฒนาขององค์กรปกครองส่วนท้องถิ่นในเขตจังหวัด ยุทธศาสตร์ขององค์กรปกครองส่วนท้องถิ่น นโยบายของผู้บริหารท้องถิ่น รวมถึงความเชื่อมโยงแผนยุทธศาสตร์ชาติ 20 ปี แผนพัฒนาเศรษฐกิจและสังคมแห่งชาติ และ SDGs (Bottom-up/Top-down)	20 (5)	
	(2) การวิเคราะห์ทางสังคม เช่น ด้านแรงงาน การศึกษา สาธารณสุข ความยากจน อาชญากรรม ปัญหาเสพติด เทคโนโลยี จารีต ประเพณี วัฒนธรรม ภูมิปัญญาท้องถิ่น เป็นต้น	(5)	
	(3) การวิเคราะห์สิ่งแวดล้อม พื้นที่สีเขียว ธรรมชาติต่างๆ ทางภูมิศาสตร์ กระบวนการหรือสิ่งที่เกิดขึ้น การประติษฐ์ที่มีผลต่อสิ่งแวดล้อมและการพัฒนา (4) การวิเคราะห์ทางเศรษฐกิจ ข้อมูลด้านรายได้ครัวเรือน การส่งเสริมอาชีพ กลุ่มอาชีพ กลุ่มทางสังคม การพัฒนาอาชีพและกลุ่มต่างๆ สภาพทางเศรษฐกิจและความเป็นอยู่ทั่วไป เป็นต้น	(5)	
	(5) การวิเคราะห์หรือผลการวิเคราะห์ศักยภาพเพื่อประเมินสถานการณ์การพัฒนาในปัจจุบันและอนาคต ทิศทางแนวโน้มที่จะเกิดขึ้นหรือผลที่จะเกิดขึ้นในการพัฒนาท้องถิ่นโดยใช้การวิเคราะห์เชิงเทคนิค Demand (Demand Analysis/Global Demand และ Trend Analysis หรืออื่นๆ	(5)	
	3. ยุทธศาสตร์ 3.1 ยุทธศาสตร์ชาติ 20 ปี (พ.ศ.2561-2580)	การกำหนดและการวิเคราะห์ยุทธศาสตร์ชาติ 20 ปี ที่ สอดคล้องกับการพัฒนาท้องถิ่นขององค์กรปกครองส่วนท้องถิ่น ตามประเด็นยุทธศาสตร์ชาติ 20 ปี และประเด็นยุทธศาสตร์ขององค์กรปกครองส่วนท้องถิ่น	60 (5)
3.2 แผนพัฒนาเศรษฐกิจและสังคมแห่งชาติ ฉบับที่ 13	การกำหนดและการวิเคราะห์แผนพัฒนาเศรษฐกิจและสังคมแห่งชาติที่ สอดคล้องกับการพัฒนาท้องถิ่นขององค์กรปกครองส่วนท้องถิ่นตามประเด็นยุทธศาสตร์หรือหมุดหมายและประเด็นยุทธศาสตร์ขององค์กรปกครองส่วนท้องถิ่น	(5)	
3.3 เป้าหมายการพัฒนาที่ยั่งยืน (Sustainable Development Goals : SDGs)	การกำหนดและการวิเคราะห์เป้าหมาย/เป้าประสงค์SDGs ที่ สอดคล้องกับการพัฒนาท้องถิ่นขององค์กรปกครองส่วนท้องถิ่นตามเป้าหมาย/เป้าประสงค์ SDGsและประเด็นยุทธศาสตร์ขององค์กรปกครองส่วนท้องถิ่น	(5)	
3.4 ยุทธศาสตร์จังหวัด	การกำหนดและการวิเคราะห์ยุทธศาสตร์ขององค์กรปกครองส่วนท้องถิ่นที่มีความสอดคล้องหรือเชื่อมโยงกับยุทธศาสตร์จังหวัด	(5)	

ประเด็นการพิจารณา	รายละเอียดหลักเกณฑ์	คะแนนเต็ม	คะแนนที่ได้
3. ยุทธศาสตร์ (ต่อ) 3.5 ยุทธศาสตร์การพัฒนาขององค์กรปกครองส่วนท้องถิ่นในเขตจังหวัด	การกำหนดและการวิเคราะห์ยุทธศาสตร์ขององค์กรปกครองส่วนท้องถิ่นมีความสอดคล้องหรือเชื่อมโยงกับยุทธศาสตร์การพัฒนาขององค์กรปกครองส่วนท้องถิ่นในเขตจังหวัดที่จัดทำขึ้นแบบมีส่วนร่วมขององค์การบริหารส่วนจังหวัดกับองค์กรปกครองส่วนท้องถิ่นในเขตจังหวัดที่สอดคล้องหรือเชื่อมโยงกับแผนพัฒนาจังหวัด	(5)	
3.6 ยุทธศาสตร์ขององค์กรปกครองส่วนท้องถิ่น	การกำหนดและการวิเคราะห์สอดคล้องกับสภาพทั่วไป และข้อมูลพื้นฐาน สภาพสังคม เศรษฐกิจ สิ่งแวดล้อมของท้องถิ่น ประเด็นปัญหาการพัฒนาและแนวทางการพัฒนาที่สอดคล้องกับสภาพพื้นที่จริงและเป็นไปตามหน้าที่และอำนาจขององค์กรปกครองส่วนท้องถิ่น มีการกำหนดยุทธศาสตร์ที่สอดคล้องกับวิสัยทัศน์ที่กำหนดไว้	(5)	
3.7 วิสัยทัศน์	การกำหนดและการวิเคราะห์วิสัยทัศน์ ซึ่งมีลักษณะแสดงสถานภาพที่องค์กรปกครองส่วนท้องถิ่นต้องการจะเป็นหรือบรรลุถึงอนาคตอย่างชัดเจน สอดคล้องกับสิ่งที่จะเกิดขึ้นในอนาคต และศักยภาพที่เป็นลักษณะเฉพาะขององค์กรปกครองส่วนท้องถิ่น ที่แสดงให้เห็นถึงความสัมพันธ์กับโครงการพัฒนาท้องถิ่น	(5)	
3.8 กลยุทธ์	การกำหนดและการวิเคราะห์แสดงให้เห็นช่องทาง วิธีการ ภารกิจ หรือสิ่งที่ต้องทำตามอำนาจหน้าที่ขององค์กรปกครองส่วนท้องถิ่นที่จะนำไปสู่การบรรลุวิสัยทัศน์ หรือแสดงให้เห็นถึงความชัดเจนในสิ่งที่จะดำเนินการให้บรรลุวิสัยทัศน์นั้น จากประเด็นคำถามที่สำคัญว่า ปัจจุบันเรายืนอยู่ ณ จุดใด หรือปัจจุบันเรากำลังทำอะไรอยู่แล้วในอนาคตเราจะพัฒนาอะไร	(5)	
3.9 เป้าประสงค์ของแต่ละประเด็นกลยุทธ์	การกำหนดและการวิเคราะห์เป้าหมายของแต่ละประเด็นกลยุทธ์มีความสอดคล้องและสนับสนุนต่อกกลยุทธ์และยุทธศาสตร์ที่จะเกิดขึ้น มุ่งหมายสิ่งหนึ่งสิ่งใดที่ชัดเจน โดยองค์กรปกครองส่วนท้องถิ่นมีเป้าหมายใด จะทำสิ่งใด เป้าหมายการพัฒนาท้องถิ่นคืออะไร	(5)	
3.10 จุดยืนทางยุทธศาสตร์ (Positioning)	การกำหนดและการวิเคราะห์จุดยืนขององค์กรปกครองส่วนท้องถิ่นที่มีความมุ่งมั่นอันแน่วแน่ในการวางแผนพัฒนาท้องถิ่น เพื่อให้บรรลุวิสัยทัศน์ขององค์กรปกครองส่วนท้องถิ่น ซึ่งเกิดจากศักยภาพของพื้นที่จริง ที่จะนำไปสู่ผลสำเร็จทางยุทธศาสตร์ สิ่งที่เป็นจริงหรือมีอยู่จริงคืออะไรที่จะพัฒนาให้เกิดผลสำเร็จได้	(5)	

ประเด็นการพิจารณา	รายละเอียดหลักเกณฑ์	คะแนนเต็ม	คะแนนที่ได้
3. ยุทธศาสตร์ (ต่อ) 3.11 แผนงาน	การกำหนดและการวิเคราะห์แสดงให้เห็นถึงการจำแนกแผนงานตามรูปแบบงบประมาณขององค์กรปกครองส่วนท้องถิ่น เป็นการวางแผนงานตามวิธีการจำแนกแผนงานการจัดทำงบประมาณให้ถูกต้องและสอดคล้องกับโครงการพัฒนาท้องถิ่นที่จะเกิดขึ้นซึ่งสอดคล้องกับวิสัยทัศน์ที่กำหนดไว้ แผนงานจะแสดงให้เห็นว่าจุดมุ่งหมายเพื่อการพัฒนาในอนาคตคืออะไร งานของเราคืออะไร ถูกต้องตามแผนงานหรือไม่	(5)	
3.12 ความเชื่อมโยงของยุทธศาสตร์ในภาพรวม	การกำหนดและการวิเคราะห์ความเชื่อมโยงองค์รวมที่นำไปสู่การพัฒนาท้องถิ่นที่มาจากยุทธศาสตร์ทุกระดับ ได้แก่ ยุทธศาสตร์ชาติ 20 ปี (พ.ศ.2561-2580) แผนพัฒนาเศรษฐกิจและสังคมแห่งชาติ ฉบับที่ 13 SDGs แผนพัฒนาจังหวัด/กลุ่มจังหวัด/แผนพัฒนาภาค ยุทธศาสตร์การพัฒนาขององค์กรปกครองส่วนท้องถิ่นในเขตจังหวัด และยุทธศาสตร์ขององค์กรปกครองส่วนท้องถิ่นมีความสัมพันธ์หรือเชื่อมโยงกันอย่างไรเพื่อให้การพัฒนาท้องถิ่นสอดคล้องกับยุทธศาสตร์ระดับมหภาค	(5)	
รวมคะแนน		100	

4.2 การติดตามและประเมินผลโครงการ

แนวทางการพิจารณาการติดตามและประเมินผลโครงการ
เพื่อความสอดคล้องแผนพัฒนาท้องถิ่นขององค์กรปกครองส่วนท้องถิ่น

ประเด็นการพิจารณา	รายละเอียดหลักเกณฑ์	คะแนนเต็ม	คะแนนที่ได้
1. การสรุปสถานการณ์การพัฒนา	1) การวิเคราะห์หรือผลการวิเคราะห์ศักยภาพเพื่อประเมินสถานภาพการพัฒนาที่ประชาชนต้องการให้ดำเนินการและองค์กรปกครองส่วนท้องถิ่นตอบสนองความต้องการได้โดยใช้การวิเคราะห์เชิงเทคนิค Demand (Demand Analysis) / (Global Demand) หรืออื่นๆ เป็นการวิเคราะห์โครงการเพื่อสอดคล้องกับยุทธศาสตร์และวิสัยทัศน์ขององค์กรปกครองส่วนท้องถิ่น	10 (5)	
	2) การวิเคราะห์หรือผลการวิเคราะห์ศักยภาพเพื่อประเมินสถานภาพการพัฒนาในปัจจุบันและอนาคตทิศทาง แนวโน้มที่จะเกิดขึ้นหรือผลกระทบที่จะเกิดขึ้นในการพัฒนาท้องถิ่น โดยใช้การวิเคราะห์เชิงเทคนิค Trend หรือนำเทคนิค Demand (Demand Analysis) / (Global Demand) หรืออื่นๆ มาเชื่อมต่อ เป็นการวิเคราะห์โครงการเพื่อสอดคล้องกับยุทธศาสตร์และวิสัยทัศน์ขององค์กรปกครองส่วนท้องถิ่น	(5)	
2. การประเมินผลการนำแผนพัฒนาท้องถิ่นไปปฏิบัติในเชิงปริมาณ	1) การวิเคราะห์หรือผลการวิเคราะห์การควบคุมที่มีการใช้ตัวเลขต่างๆ เพื่อนำมาใช้วัดผลในเชิงปริมาณ เช่น การวัดจำนวนโครงการ กิจกรรม ภารกิจ วัสดุ งานต่างๆ ก็คือผลผลิตเป็นไปตามที่ตั้งเป้าหมายเอาไว้หรือไม่ จำนวนที่ดำเนินการจริงตามที่ได้กำหนดไว้ จำนวนที่ไม่สามารถดำเนินการได้ สามารถอธิบายได้ตามหลักประสิทธิภาพ (Efficiency) ของการพัฒนาท้องถิ่นตามหน้าที่และอำนาจที่ได้กำหนดไว้	10 (5)	
	2) การกำหนดและการวิเคราะห์ผลกระทบ/สิ่งที่กระทบ (Impact) โครงการที่ดำเนินการในเชิงปริมาณ (Qualitative) ที่เกิดจาก (1) ได้มีการวิเคราะห์ในเชิงปริมาณด้วยรูปแบบของข้อมูลต่างๆ เช่น กราฟ สถิติ เป็นต้น	(5)	
3. การประเมินผลการนำแผนพัฒนาท้องถิ่นไปปฏิบัติในเชิงคุณภาพ	1) การกำหนดและการวิเคราะห์การประเมินประสิทธิผลของแผนพัฒนาในเชิงคุณภาพคือการนำเอาเทคนิคต่างๆ มาใช้เพื่อวัดค่าภารกิจ โครงการ กิจกรรม ภารกิจ วัสดุ งานต่างๆ ที่ดำเนินการในพื้นที่ ตรงต่อความต้องการของประชาชน และเป็นไปตามหน้าที่ และอำนาจ ประชาชนพึงพอใจมีความสุข จากการพัฒนาท้องถิ่น โครงการพัฒนา ภารกิจ วัสดุ การดำเนินการต่างๆ มีสภาพหรือลักษณะถูกต้องคงทน ถาวร สามารถใช้การได้ตามวัตถุประสงค์หรือไม่ซึ่งเป็นไปตามหลักประสิทธิผล (Effectiveness) ผลการปฏิบัติราชการที่บรรลุวัตถุประสงค์และเป้าหมายของแผนการปฏิบัติราชการตามที่ได้งบประมาณมาดำเนินการ รวมถึงสามารถเทียบเคียงกับส่วนราชการหรือหน่วยงานอื่นได้ และเป็นไปหลักการบริหารกิจการบ้านเมืองที่ดี	10	

ประเด็นการพิจารณา	รายละเอียดหลักเกณฑ์	คะแนนเต็ม	คะแนนที่ได้
3. การประเมินผลการนำแผนพัฒนาท้องถิ่นไปปฏิบัติในเชิงคุณภาพ (ต่อ)	2) การกำหนดและวิเคราะห์ผลกระทบ/สิ่งที่กระทบ (Impact) โครงการที่ดำเนินการในเชิงคุณภาพ (Qualitative) ที่เกิดจากการวิเคราะห์ในเชิงคุณภาพ การวัดความพึงพอใจหรือวัดความสุขที่ประชาชนได้รับด้วยรูปแบบของข้อมูลต่างๆ เช่น กราฟ สถิติ เป็นต้น		
4. ยุทธศาสตร์กลยุทธ์ แผนงานการพัฒนา	1) การกำหนดและวิเคราะห์กลยุทธ์ที่สอดคล้องกับยุทธศาสตร์ แผนงาน และงานที่จะพัฒนาท้องถิ่นซึ่งผ่านการวิเคราะห์เพื่อการพัฒนาท้องถิ่นด้วยเทคนิคการวิเคราะห์ Demand (Demand Analysis)/Global Demand/Trend หรือหลักการบูรณาการ (Integration) หรือ อื่นๆ โดยนำไปจัดทำเป็นรูปโครงการพัฒนาท้องถิ่นที่เป็นรูปธรรม 2) วิเคราะห์แผนงาน งาน ที่เกิดจากด้านต่างๆ ที่สอดคล้องกับการแก้ไขปัญหาความยากจน หลักปรัชชารัฐ	5 (5)	
5. โครงการพัฒนาตามแผนพัฒนาท้องถิ่น 5.1 ความชัดเจนของชื่อโครงการ	ควรประกอบด้วยข้อมูลดังนี้ 1) “โครงการพัฒนา” หมายความว่า โครงการที่ดำเนินการจัดทำบริการสาธารณะและกิจกรรมสาธารณะเพื่อให้การพัฒนาบรรลุเป้าหมายตามวิสัยทัศน์ที่กำหนดไว้ 2) โครงการพัฒนาท้องถิ่นมีวัตถุประสงค์สนองต่อยุทธศาสตร์การพัฒนาขององค์กรปกครองส่วนท้องถิ่นที่กำหนดไว้ชื่อโครงการมีความชัดเจน มุ่งเน้นไปเรื่องใดเรื่องหนึ่ง เป็นการเฉพาะ อ่านแล้วเข้าใจได้ว่าจะพัฒนาอะไร หรือสิ่งที่จะทำนั้นจะเกิดอะไรขึ้นในอนาคต	30 (5)	
5.2 กำหนดวัตถุประสงค์สอดคล้องกับโครงการ	การกำหนดวัตถุประสงค์ของโครงการต้องมีความชัดเจน (Clear objective) ตอบสนองต่อโครงการพัฒนาท้องถิ่น โครงการต้องการกำหนดวัตถุประสงค์สอดคล้องกับความเป็นมาของโครงการ สอดคล้องกับหลักการและเหตุผล วิธีการดำเนินงานต้องสอดคล้องกับวัตถุประสงค์ มีความเป็นไปได้อย่างชัดเจน มีลักษณะเฉพาะเจาะจง จะดำเนินการเพื่อสนับสนุน/ส่งเสริม ฯลฯ	(5)	
5.3 เป้าหมาย (ผลผลิตของโครงการ) มีความชัดเจนนำไปสู่การตั้งงบประมาณได้ถูกต้อง	สภาพที่อยากให้เกิดขึ้นในอนาคตเป็นทิศทางที่ต้องไปให้ถึงเป้าหมายต้องชัดเจน สามารถระบุจำนวนเท่าใด กลุ่มเป้าหมายคืออะไร มีผลผลิตอย่างไร กลุ่มเป้าหมาย พื้นที่ดำเนินงาน และระยะเวลาดำเนินงานอธิบายให้ชัดเจนว่าโครงการนี้จะทำที่ไหน เริ่มต้นในช่วงเวลาใดและจบลงเมื่อไร ใครคือกลุ่มเป้าหมายของโครงการ หากกลุ่มเป้าหมายมีหลายกลุ่มก็ให้ระบุว่ากลุ่มเป้าหมายหลัก กลุ่มเป้าหมายรองหรือกลุ่มเป้าหมายเดียวกัน เป้าหมาย (ผลผลิตของโครงการ)จะนำไปสู่การประมาณการราคาในช่องของ “งบประมาณ”	(5)	

ประเด็นการพิจารณา	รายละเอียดหลักเกณฑ์	คะแนนเต็ม	คะแนนที่ได้
5.4 มีการประมาณการราคาถูกต้องตามหลักวิธีการงบประมาณ	<p>1) มีการประมาณราคาในโครงการพัฒนาท้องถิ่นเพื่อจัดทำบริการสาธารณะหรือกิจกรรมสาธารณะเพื่อประโยชน์ของประชาชนในท้องถิ่นตามหลักการพัฒนาอย่างยั่งยืน มีการประมาณการราคาถูกต้องตามหลักวิธีการงบประมาณ การประมาณราคาสอดคล้องกับโครงการ การจัดทำบริการสาธารณะหรือกิจกรรมสาธารณะหรือถูกต้องตามหลักวิชาการทางช่าง หลักของราคากลางตามพระราชบัญญัติการจัดซื้อจัดจ้างและการบริหารพัสดุภาครัฐ พ.ศ.2560 มีความโปร่งใสในการในการกำหนดราคากลางและตรวจสอบได้ในเชิงประจักษ์ การประมาณการราคาที่เกิดจากเป้าหมาย (ผลผลิตของโครงการ)</p> <p>2) งบประมาณโครงการพัฒนาจะต้องคำนึงถึงหลักการสำคัญ 5 ประการในการจัดทำโครงการได้แก่ (1) ความประหยัด(Economy) (2) ความมีประสิทธิภาพ (Efficiency) (3) ความมีประสิทธิภาพ (Effectiveness) (4) ลดความเหลื่อมล้ำในการพัฒนาท้องถิ่นนำไปสู่การความยุติธรรม(Equity) และ (5) ความโปร่งใส (Transparency) ชัดเจนตรวจสอบได้ วัดได้ พิสูจน์ได้ว่าเป็นจริงในเวลานั้น</p>	(5)	
5.5 มีการกำหนดตัวชี้วัด (KPI)และสอดคล้องกับวัตถุประสงค์และผลที่คาดว่าจะได้รับ	<p>มีการกำหนดตัวชี้วัดผลงาน (Key Performance Indicator : KPI) ที่สามารถวัดได้ (measurable) ใช้บอกประสิทธิผล (effectiveness) ใช้บอกประสิทธิภาพ (efficiency) ได้ เช่น การกำหนดความพึงพอใจ การกำหนดร้อยละ การกำหนดอันเกิดจากผลของวัตถุประสงค์ที่เกิดขึ้นสิ่งที่ได้รับ (การคาดการณ์ คาดว่าจะได้รับ) ตัวชี้วัดที่แสดงให้เห็นว่าจะดำเนินการให้เกิดผลสำเร็จอย่างไร หรือผลที่คาดว่าจะได้รับอย่างไร ไม่ใช่การกำหนด KPI เป็นครั้งหนึ่ง/แห่งหนึ่ง/หนึ่งโครงการ/ความกว้าง/ความยาว ฯลฯ</p>	(5)	
5.6 ผลที่คาดว่าจะได้รับสอดคล้องกับโครงการและวัตถุประสงค์ที่กำหนดไว้	<p>ผลที่ได้รับเป็นสิ่งที่เกิดขึ้นจริงจากการดำเนินการตามโครงการพัฒนา ซึ่งสอดคล้องกับวัตถุประสงค์ที่ตั้งไว้ การได้ผลหรือผลที่เกิดขึ้นจะต้องเท่ากับวัตถุประสงค์หรือมากกว่าวัตถุประสงค์ ซึ่งการเขียนวัตถุประสงค์ควรคำนึงถึง (1)มีความเป็นไปได้และมีความเฉพาะเจาะจง ในการดำเนินงานตามโครงการ (2)วัดและประเมินผลระดับของความสำเร็จได้ (3)ระบุสิ่งที่ต้องการดำเนินงานอย่างชัดเจนและเฉพาะเจาะจงมากที่สุดและสามารถปฏิบัติได้ (4)เป็นเหตุเป็นผล สอดคล้องกับความเป็นจริง (5) ส่งผลต่อการบ่งบอกเวลาได้</p>	(5)	

ประเด็นการพิจารณา	รายละเอียดหลักเกณฑ์	คะแนนเต็ม	คะแนนที่ได้
6. โครงการพัฒนาที่นำไปจัดทำงบประมาณรายจ่ายประจำปี		35	
6.1 โครงการพัฒนาท้องถิ่นที่นำไปจัดทำงบประมาณรายจ่ายประจำปีในภาพรวม	โครงการพัฒนาท้องถิ่นนำไปจัดทำงบประมาณรายจ่ายประจำปีในภาพรวม ประกอบด้วยโครงการ กิจกรรม ครุภัณฑ์ วัสดุ งานต่างๆ ที่นำไปดำเนินการจัดทำบริการสาธารณะหรือกิจกรรมสาธารณะ จำนวนไม่น้อยกว่าร้อยละ 20 ของงบประมาณรายจ่ายประจำปีตามข้อบัญญัติ/เทศบัญญัติงบประมาณรายจ่ายประจำปีที่ตั้งไว้	(5)	
6.2 โครงการพัฒนาท้องถิ่นที่นำไปจัดทำงบประมาณรายจ่ายแก้ไขปัญหาความยากจน	โครงการพัฒนาท้องถิ่นที่นำไปจัดทำงบประมาณรายจ่ายประจำปี ประกอบด้วยโครงการ กิจกรรม ครุภัณฑ์ วัสดุงานต่างๆ เพื่อแก้ไขปัญหาความยากจนหรือการส่งเสริมอาชีพประชาชนในท้องถิ่น จำนวนไม่น้อยกว่าร้อยละ 2 ของงบประมาณรายจ่ายประจำปีตามข้อบัญญัติ/เทศบัญญัติงบประมาณรายจ่ายประจำปีที่ตั้งไว้	(5)	
6.3 โครงการเพื่อการพัฒนาท้องถิ่นที่นำไปจัดทำงบประมาณรายจ่ายด้านการบริหารจัดการอนุรักษัทรักษาธรรมชาติสิ่งแวดล้อม	โครงการพัฒนาท้องถิ่นที่นำไปจัดทำงบประมาณรายจ่ายประจำปี ประกอบด้วยโครงการ กิจกรรม ครุภัณฑ์ วัสดุ งานต่างๆ เพื่อการบริหารจัดการอนุรักษัทรักษาธรรมชาติสิ่งแวดล้อม หรือบำรุงรักษาทรัพยากรธรรมชาติและสิ่งแวดล้อม จำนวนไม่น้อยกว่าร้อยละ 2 ของงบประมาณรายจ่ายประจำปีที่ตั้งไว้	(5)	
6.4 โครงการเพื่อการพัฒนาท้องถิ่นที่นำไปจัดทำงบประมาณรายจ่ายเกี่ยวกับสุขภาพ	โครงการพัฒนาท้องถิ่นที่นำไปจัดทำงบประมาณรายจ่ายประจำปี ประกอบด้วยโครงการ กิจกรรม ครุภัณฑ์ วัสดุ งานต่างๆ ที่ดำเนินการเกี่ยวกับสุขภาพหรือการดำเนินการด้านสาธารณสุข จำนวนไม่น้อยกว่าร้อยละ 2 ของงบประมาณรายจ่ายประจำปีที่ตั้งไว้	(5)	
6.5 โครงการเพื่อการพัฒนาท้องถิ่นที่นำไปจัดทำงบประมาณรายจ่ายเกี่ยวกับการศึกษา ศิลปะ ศาสนา วัฒนธรรม จารีตประเพณี และภูมิปัญญาท้องถิ่น	โครงการพัฒนาท้องถิ่นที่นำไปจัดทำงบประมาณรายจ่ายประจำปี ประกอบด้วยโครงการ กิจกรรม ครุภัณฑ์ วัสดุ งานต่างๆ ที่ดำเนินการเกี่ยวกับการศึกษาศิลปะ ศาสนา วัฒนธรรม จารีตประเพณี และภูมิปัญญาท้องถิ่นจำนวนไม่น้อยกว่าร้อยละ 2 ของงบประมาณรายจ่ายประจำปีที่ตั้งไว้	(5)	
6.6 โครงการเพื่อการพัฒนาท้องถิ่นที่นำไปจัดทำงบประมาณรายจ่ายเกี่ยวกับด้านโครงสร้างพื้นฐาน	โครงการพัฒนาท้องถิ่นที่นำไปจัดทำงบประมาณรายจ่ายประจำปี ประกอบด้วยโครงการ กิจกรรม ครุภัณฑ์ วัสดุ งานต่างๆ ที่ดำเนินการด้านโครงสร้างพื้นฐานหรือการคมนาคม เช่น ก่อสร้าง ปรับปรุง ซ่อมแซมถนน ฯลฯ จำนวนไม่น้อยกว่าร้อยละ 2 ของงบประมาณรายจ่ายประจำปีที่ตั้งไว้	(5)	
6.7 โครงการพัฒนาท้องถิ่นที่นำไปจัดทำงบประมาณรายจ่ายเกี่ยวกับการบริหารจัดการน้ำ	โครงการพัฒนาท้องถิ่นที่นำไปจัดทำงบประมาณรายจ่ายประจำปี ประกอบด้วยโครงการ กิจกรรม ครุภัณฑ์ วัสดุ งานต่างๆ ที่ดำเนินการด้านการบริหารจัดการน้ำ เช่น ก่อสร้าง ปรับปรุงแหล่งน้ำ ขุด ตัดต้ง หรือการบริหารจัดการน้ำรวมถึงน้ำประปา ฯลฯ จำนวนไม่น้อยกว่าร้อยละ 2 ของงบประมาณรายจ่ายประจำปีที่ตั้งไว้	(5)	
รวม	20 หลักเกณฑ์/ตัวชี้วัด	100	

4.3 สรุปผลการพัฒนาท้องถิ่น จากแผนพัฒนาท้องถิ่น พ.ศ.2566-2570

สรุปผลการพัฒนาท้องถิ่นในภาพรวม วิเคราะห์จากกรอบการจัดทำยุทธศาสตร์ของเทศบาลตำบลบ้านแหลม สภาพการณ์ทางเศรษฐกิจ ประชากรในเขตเทศบาลตำบลบ้านแหลม ส่วนใหญ่ประกอบอาชีพเกษตรกรรมเกี่ยวกับการประมงทะเล ซึ่งมีทั้งประมงพาณิชย์และประมงพื้นบ้าน การเพาะเลี้ยงหอย และเก็บหอยจากธรรมชาติ รวมถึงการรับจ้างที่เกี่ยวข้องกับการประมง เช่น เป็นลูกเรือประมง รับจ้างแกะปู แกะหอย ทำปลาหมึก ทำปลาแห้งสดและตากแห้ง ตลอดจนอาชีพอื่น ๆ เช่น ค้าขาย รับจ้างทั่วไป งานบริการ รับราชการ เป็นต้น โดยพื้นที่เขตเทศบาลตำบลบ้านแหลมเป็นพื้นที่ศูนย์กลางของอำเภอบ้านแหลมในด้านการค้าและพาณิชย์กรรม ที่จำหน่ายเครื่องอุปโภค บริโภค ที่จำเป็นแก่การเลี้ยงชีพ มีโรงงานอุตสาหกรรมในพื้นที่อยู่บ้าง เป็นโรงงานอุตสาหกรรมจำพวกที่ 2 จำนวน 6 โรงงาน ซึ่งล้วนเป็นอุตสาหกรรมที่เกี่ยวข้องกับอาชีพประมง สภาพการณ์ทางสังคม มีการรวมตัวของประชากรในเขตเทศบาลตำบลบ้านแหลมจะเป็นไปตามสภาพทางภูมิศาสตร์ คือ อาศัยอยู่ตามแนวแม่น้ำเพชรบุรี ลำคลองสายต่าง ๆ ที่เป็นสาขาแยกจากแม่น้ำเพชรบุรีและตามแนวถนนสายหลักในเขตเทศบาล คนที่อาศัยในชุมชนส่วนใหญ่เป็นคนบ้านแหลมโดยกำเนิดหรือย้ายถิ่นฐานที่อยู่ไปตั้งรกรากอยู่ในเขตเทศบาลตำบลบ้านแหลมแบบถาวร ในพื้นที่มีแรงงานต่างด้าวเข้ามาประกอบอาชีพรับจ้างที่เกี่ยวข้องกับอาชีพประมงจำนวนมาก และรวมกลุ่มกันอยู่อาศัยในบ้านเช่า ห้องพัก เป็นกลุ่มๆซึ่งปัญหาของแรงงานต่างด้าว คือ เรื่องการรักษาความสะอาดและการทิ้งขยะลงแม่น้ำลำคลอง สภาพการณ์ด้านทรัพยากรธรรมชาติและสิ่งแวดล้อม พื้นที่เขตเทศบาลตำบลบ้านแหลมเป็นพื้นที่ราบลุ่มชายฝั่งทะเลอ่าวไทย ประกอบกับลักษณะดินเค็มและน้ำทะเลท่วมถึงทำให้ไม่มีการเพาะปลูกในพื้นที่ มีแม่น้ำเพชรบุรีไหลผ่านพื้นที่เขตเทศบาลไปออกทะเลที่บริเวณหมู่ที่ 1 และหมู่ที่ 8 มีลำคลองธรรมชาติในเขตเทศบาลอีก 15 สาย ซึ่งลักษณะสภาพการณ์ทุกด้านที่กล่าวมาทางเทศบาลตำบลบ้านแหลมได้ใช้แนวประยุกต์สู่แผนยุทธศาสตร์ 4 ด้าน เพื่อนำไปสู่การปฏิบัติ คือ

ยุทธศาสตร์ที่ 1 ยุทธศาสตร์การพัฒนาโครงสร้างพื้นฐานและการพัฒนาเมือง ได้บรรลุเป้าหมายในการพัฒนาสภาพพื้นผิวจราจรให้ได้มาตรฐาน มีระบบระบายน้ำ ทางเท้า ไฟจราจร ไฟส่องสว่าง และปรับปรุงภูมิทัศน์บริเวณสองข้างถนนและพื้นที่ที่สำคัญ

ยุทธศาสตร์ที่ 2 ยุทธศาสตร์การพัฒนาและส่งเสริมคุณภาพชีวิตของประชาชน เป็นการพัฒนาคณะผู้สังคมแห่งการเรียนรู้ตลอดชีวิตอย่างยั่งยืน การเสริมสร้างและพัฒนาสุขภาพของประชาชน การเสริมสร้างค่านิยม จิตสำนึก และการทำนุบำรุงศิลปวัฒนธรรมไทย เสริมสร้างความเข้มแข็งของชุมชน สร้างอาชีพให้กับประชาชนและส่งเสริมเศรษฐกิจชุมชน ตลอดจนเสริมสร้างความปลอดภัยในชีวิตและทรัพย์สินของประชาชน

ยุทธศาสตร์ที่ 3 ยุทธศาสตร์การบริหารจัดการขยะและการจัดการทรัพยากรธรรมชาติ ได้บรรลุเป้าหมายโดยการอนุรักษ์ พื้นฟูและป้องกันการทำลายทรัพยากรธรรมชาติและสิ่งแวดล้อม สร้างการมีส่วนร่วมของชุมชนในการรักษาทรัพยากรธรรมชาติและสิ่งแวดล้อม

ยุทธศาสตร์ที่ 4 ยุทธศาสตร์การพัฒนาการบริหารจัดการองค์การ เทศบาลตำบลบ้านแหลมได้สร้างให้องค์กรโปร่งใส พัฒนานุเคราะห์เทศบาล พัฒนาเครื่องมือเครื่องใช้ในการปฏิบัติงาน และการสร้างระบบตรวจสอบติดตามและประเมินผลที่มีประสิทธิภาพขึ้น

ความสำเร็จการพัฒนาตามยุทธศาสตร์

ปัจจัยที่จะทำให้แผนยุทธศาสตร์ของเทศบาลตำบลบ้านแหลมประสบความสำเร็จ คือ เนื้อหาของยุทธศาสตร์ชาติที่ชัดเจนและครอบคลุมทุกประเด็น มีกฎหมายรองรับและระบบการติดตามผลที่มีประสิทธิภาพที่สุด คล้องกับแผนยุทธศาสตร์ต่าง ๆ จนนำไปสู่การปฏิบัติด้วยความเข้าใจ เมื่อประชาชนมีส่วนร่วมและมีความรู้สึกเป็นเจ้าของยุทธศาสตร์ร่วมกัน เทศบาลตำบลบ้านแหลมก็จะสามารถก้าวไปข้างหน้าได้อย่างมั่นคง มั่งคั่ง และยั่งยืน ซึ่งยุทธศาสตร์ที่ใช้ในการพัฒนาท้องถิ่นมีจำนวน 4 ยุทธศาสตร์ ดังต่อไปนี้

ยุทธศาสตร์ที่ 1 ยุทธศาสตร์การพัฒนาโครงสร้างพื้นฐานและการพัฒนาเมือง

เทศบาลตำบลบ้านแหลมได้พัฒนายุทธศาสตร์ที่ 1 นี้เป็นเมืองที่มีถนนในเขตเทศบาลตำบลบ้านแหลมทั้งหมด 92 สาย เป็นเมืองที่สัญจรไปมาสะดวกและปลอดภัย

ยุทธศาสตร์ที่ 2 ยุทธศาสตร์การพัฒนาและส่งเสริมคุณภาพชีวิตของประชาชน

ในเขตเทศบาลตำบลบ้านแหลมมี จำนวน 4,230 ครัวเรือน ได้พัฒนาเป็นเมืองที่คนอยู่อาศัยอย่างมีความสุข

ยุทธศาสตร์ที่ 3 ยุทธศาสตร์การบริหารจัดการขยะและการจัดการทรัพยากรธรรมชาติ

ในเขตเทศบาลตำบลบ้านแหลมมี จำนวน 4,170 ครัวเรือน ได้พัฒนาเป็นเมืองปลอดมลพิษและมีสิ่งแวดล้อมที่ดี

ยุทธศาสตร์ที่ 4 ยุทธศาสตร์การพัฒนาการบริหารจัดการองค์การ

ในสำนักงานเทศบาลตำบลบ้านแหลมมีส่วนการงานและบุคลากรในสังกัดเทศบาล ที่สามารถพัฒนาเป็นองค์กรที่โปร่งใสและมีประสิทธิภาพในการบริหารจัดการที่ดี โดยดูจากคะแนน ITA ได้ระดับคะแนน 87.10 ระดับ A

4.4 ข้อเสนอแนะในการจัดทำแผนพัฒนาท้องถิ่นในอนาคต

4.4.1 ผลกระทบนำไปสู่นาคต

1) ในด้านเศรษฐกิจ ประชาชนในพื้นที่เขตเทศบาลตำบลบ้านแหลมทำอาชีพที่เกี่ยวข้องเนื่องกับการประมงเป็นส่วนใหญ่ ส่วนอาชีพอื่น เช่น ค้าขาย ธุรกิจรับเหมา ข้าราชการ รัฐวิสาหกิจ ยังถือเป็นส่วนน้อย ในภาพรวมแล้ว เศรษฐกิจภายในชุมชนของเทศบาลตำบลบ้านแหลมยังไม่มีจุดขายทางด้านเศรษฐกิจที่ชัดเจน พอที่จะดึงดูดการลงทุนจากภายนอก ดังนั้นจึงเป็นปัญหาสำคัญที่จะต้องคิดต่อไปว่า ทำอย่างไรจึงจะทำให้เศรษฐกิจภายในชุมชนสร้างจุดขายออกมาให้เห็น เพื่อเป็นตัวกระตุ้นเศรษฐกิจให้นำลงทุนในด้านอื่นๆสร้างรายได้ให้ประชาชนมากขึ้น

2) ปัญหาด้านโครงสร้างพื้นฐานสามารถพัฒนา แก้ไข ปรับปรุงได้ โดยการจัดหาเงินงบประมาณให้สามารถตอบสนองต่อความต้องการของประชาชน และในส่วนของพื้นที่ เขตติดต่อกับตำบลข้างเคียง โครงการหรือกิจกรรมที่เกี่วข้องศักยภาพ จะนำแนวทางการจัดทำแผนและประสานแผนพัฒนาท้องถิ่น เพื่อดำเนินการของบสนับสนุนจากหน่วยงานที่เกี่ยวข้อง

3) ประชากรแฝงในเขตพื้นที่เทศบาลตำบลบ้านแหลมส่วนใหญ่เป็นคนต่างด้าวสัญชาติเมียนมาร์ที่มารับจ้างประกอบอาชีพประมงต่อเนื่อง มีการเคลื่อนย้ายแรงงาน และมีการเปลี่ยนแปลงนายจ้าง บ่อยครั้ง ประชากรแฝงชาวเมียนมาร์เข้ามาใช้ทรัพยากรและบริการสาธารณะของประชาชนในพื้นที่ และไม่ทราบกฎระเบียบ และไม่เข้าใจภาษาไทย มีการทิ้งขยะ ไม่ทราบกฎจราจร ทำให้เกิดปัญหาต่างๆ เกิดขึ้น ดังนั้น ในการพัฒนาท้องถิ่นควรมีแผนรองรับเพื่อจัดการปัญหาที่เกิดขึ้นในปัจจุบัน

4.4.2 ข้อสังเกต ข้อเสนอแนะ ผลจากการพัฒนา

ข้อสังเกต การปฏิบัติงานตามแผนพัฒนาท้องถิ่นเทศบาลตำบลบ้านแหลม คือ การนำกิจกรรมหรือโครงการจากแผนพัฒนาท้องถิ่นสู่การจัดทำเทศบัญญัติงบประมาณรายจ่ายประจำปี ยังไม่ครอบคลุม สังเกตได้จากผลการปฏิบัติงานตามแผน กิจกรรมหรือโครงการปีงบประมาณ พ.ศ.2566 มีโครงการในเทศบัญญัติจำนวนหนึ่งที่ ถูกชะลอ ระวัง และยกเลิก อันเนื่องจากประชาชนส่วนใหญ่ระส่ำระสาย ไม่ไว้วางใจเรื่องของมาตรการต่างๆ และความปลอดภัยในชีวิต จึงไม่ออกมาให้ความร่วมมือ และในการสำรวจความพึงพอใจต่อการดำเนินงานตามแผนพัฒนาท้องถิ่นเทศบาลตำบลบ้านแหลม ประชาชนส่วนใหญ่ขาดความร่วมมือในการตอบแบบสอบถามเพราะไม่เห็นความสำคัญในการตอบแบบสอบถามบางส่วนจึงตอบมาแบบผ่าน ๆ ไม่ได้ให้ข้อมูลที่เป็นข้อเท็จจริงหรือรายละเอียดที่ครบถ้วน เพราะเห็นว่าการตอบคำถามไปเป็นเรื่องไกลตัว ไม่มีผลอะไร

ข้อเสนอแนะ ในการติดตามและประเมินผลการดำเนินงานของเทศบาลตำบลบ้านแหลม ควรมีการประชาสัมพันธ์ข้อมูลข่าวสารให้ประชาชนรู้สึกที่น่าสนใจ น่าติดตามข่าวการปฏิบัติงานของเทศบาลตำบลบ้านแหลม เพื่อให้ประชาชนมีส่วนร่วมหรือรับทราบข้อมูลข่าวสาร และควรปรับปรุงแผนพัฒนาท้องถิ่นให้มีความเหมาะสม มีความเป็นไปได้ และสามารถดำเนินการให้บรรลุเป้าหมายเพื่อให้การพัฒนาเป็นไปอย่างต่อเนื่องและมีประสิทธิภาพ ตามนโยบายอย่างเป็นรูปธรรม และจัดทำแผนรองรับการแก้ไขปัญหา การพัฒนาท้องถิ่นเทศบาลตำบลบ้านแหลมเป็นสิ่งสำคัญยิ่งที่จะต้องดำเนินการ รวมถึงการจัดสรรงบประมาณ การจัดทำโครงการหรือกิจกรรมจะเน้นและให้ความสำคัญในเรื่องของการมีส่วนร่วมในภาคประชาชน อีกทั้ง การเพิ่มพูนความรู้ ให้กับประชาชนในด้านต่าง ๆ ไม่ว่าจะเป็นด้านกฎหมาย ด้านอาชีพ ด้านสาธารณสุข การศึกษา การอนุรักษ์สิ่งแวดล้อม เป็นนโยบายที่ต้องดำเนินการในอนาคตอย่างแน่นอน ทางด้านเศรษฐกิจของประชาชนในเขตเทศบาลตำบลบ้านแหลม มีการแปรรูปอาหารทะเลเพื่อเป็นสินค้าส่งออก ซึ่งมีความจำเป็นต่อ

1. สนับสนุนปัจจัยในการผลิต
2. สนับสนุนเงินทุนหมุนเวียนในการประกอบอาชีพแก่ประชาชน
3. สร้างตลาดรองรับผลผลิตทางการประมง
4. สนับสนุนส่งเสริมอาชีพเสริมและการพัฒนาอาชีพ
5. สนับสนุนงบประมาณในการลงทุน
6. จัดให้มีการอบรมเพื่อสร้างจิตสำนึกในการอนุรักษ์ทรัพยากรธรรมชาติและสิ่งแวดล้อม
7. จัดการเผยแพร่ความรู้และให้ความรู้กฎหมายเบื้องต้นที่ควรรู้
8. สนับสนุนให้มีกิจกรรมการอนุรักษ์ทรัพยากรธรรมชาติและสิ่งแวดล้อม

ผลจากการพัฒนา เทศบาลตำบลบ้านแหลมจะดำเนินการส่งเสริมและสนับสนุนทั้งทางด้านสาธารณสุข จัดวิทยากรมาอบรมให้ความรู้ ความเข้าใจ และจัดให้มีอาสาสมัครสาธารณสุขเป็นตัวแทน คอยดูแลสอดส่องปัญหาสาธารณสุขภายในชุมชนของตนเองและประสานมายังเทศบาลตำบลบ้านแหลม เพื่อให้ความช่วยเหลือ และจัดให้มีโครงการด้านสาธารณสุข ลงไปยังชุมชน หมู่บ้านต่าง ๆ อย่างทั่วถึง ส่วนในด้านการลดปัญหาต่างๆ ในเด็กและเยาวชน สิ่งสำคัญการปลูกฝังจิตสำนึกที่ดี ทั้งเรื่อง คุณธรรม จริยธรรม สามารถช่วยได้ดี และลงทุนน้อย เช่น การปลูกฝังในเรื่องเกี่ยวกับความสำคัญของหมู่บ้าน ชุมชน ให้เด็กและเยาวชนเล็งเห็น

ความสำคัญในถิ่นที่อยู่ บ้านเกิด อาชีพดั้งเดิม ส่วนเรื่องของยาเสพติด หากกลุ่มนี้ได้รับรู้ถึงโทษของยาเสพติด โดยจัดอบรมทั้งทางโลก และทางธรรม ก็สามารถลดปัญหาลงได้ และการส่งเสริมจริยธรรมของเด็กและเยาวชน มีการส่งเสริมโดยการอบรมทั้งในโรงเรียนและนอกโรงเรียน การจัดตั้งสภาเด็กและเยาวชนเพื่อสร้างความตระหนักและเทศบาลตำบลบ้านแหลม ได้ส่งเสริมกิจกรรมด้านประเพณีและวัฒนธรรม ทั้งที่ดำเนินการเองและจัดงบประมาณอุดหนุน ด้านสถานที่พักผ่อนหย่อนใจและนันทนาการ บุณยะสถานที่หรือสวนสาธารณะของเทศบาลตำบลบ้านแหลมให้มีความสะอาด ส่งเสริมการปลูกต้นไม้ในชุมชนและสถานที่สาธารณะต่างๆ เพื่อเพิ่มพื้นที่สีเขียวในพื้นที่สาธารณะประโยชน์ ลมตลภาวะโลกร้อน สร้างความร่มรื่น และสร้างทัศนียภาพที่สวยงามแก่เทศบาลตำบลบ้านแหลม อย่างยั่งยืน เทศบาลตำบลบ้านแหลมจัดให้มีการประชาสัมพันธ์ เผยแพร่ และส่งเสริมให้ประชาชนมีความสนใจในการเมืองการบริหารโดยใช้สื่อต่าง ๆ ของเทศบาลตำบลบ้านแหลม จัดอบรมแกนนำในชุมชนหมู่บ้าน และส่งเสริมให้ประชาชนมีส่วนร่วมทางการเมืองการบริหารโดยการจัดตั้งกลุ่มตัวแทนของชุมชนหมู่บ้านในด้านต่าง ๆ ส่วนในเรื่องบุคลากรของเทศบาลตำบลบ้านแหลม จัดให้มีการส่งเสริมพัฒนาระบบการทำงาน โดยการส่งอบรมอย่างต่อเนื่องเพื่อเพิ่มประสิทธิภาพและมีทัศนคติที่ดีในการทำงาน และให้ทุกคนยึดถือ ปฏิบัติตามหลักธรรมาภิบาลอย่างแท้จริง ส่วนด้านการพัฒนาการจัดเก็บรายได้ จัดให้มีการประชาสัมพันธ์เกี่ยวกับการชำระภาษี การต่อใบอนุญาตต่างๆ และการปฏิบัติตามข้อบัญญัติ การปรับปรุงด้านแผนที่ภาษีโดยประกาศลงเว็บไซต์ของเทศบาล ฯ เพื่อให้เกิดความโปร่งใส ชัดเจน สามารถจัดเก็บได้อย่างเที่ยงยุติธรรมและครอบคลุมพื้นที่ทั้งหมด เร่งรัดการจัดเก็บให้ครบถ้วนตามกำหนดเวลา

ผลสรุปภาพรวม ของการดำเนินการตามแผนพัฒนาท้องถิ่นเทศบาลตำบลบ้านแหลมประจำปีงบประมาณนี้ ด้านเศรษฐกิจ ได้นำแนวคิดปรัชญาเศรษฐกิจพอเพียงมาเป็นแนวคิดในการพัฒนาชุมชน เพื่อให้ชุมชนได้พึ่งพาตนเองมากขึ้น ในด้านสังคม ประชาชนในพื้นที่เขตเทศบาลตำบลบ้านแหลมมีการพัฒนาศักยภาพ มีความเข้าใจในการจัดทำแผนงานมากขึ้น โดยเน้นให้ความสำคัญการปลูกต้นไม้เพื่อเพิ่มสีเขียวในพื้นที่ การทำความสะอาดเพื่อลดแหล่งสะสมเชื้อโรค การปลูกจิตสำนึกให้อนุรักษ์แม่น้ำเพชรบุรี ซึ่งเป็นเส้นเลือดใหญ่สำคัญ ขจัดปัญหาขยะ ด้วยการนำนวัตกรรมนำโพงพางมาดักขยะเพื่อขจัดให้สิ้นไป และใช้เทคโนโลยีเข้ามาเป็นเครื่องมืออำนวยความสะดวก และลดปัญหาการรวมตัว ที่อาจทำให้เกิดโรคติดต่อได้ เช่น การสร้างกลุ่มไลน์ชุมชน เพื่อรับทราบปัญหา ความต้องการของประชาชนได้อย่างทั่วถึงและรวดเร็ว ทั้งยังมีการติดประกาศประชาสัมพันธ์เรื่องต่าง ๆ ทางไลน์กลุ่ม หอกระจายข่าว เว็บไซต์ของเทศบาลตำบลบ้านแหลม เพื่อให้เกิดการรับรู้ที่ตรงกัน มีความโปร่งใส และชัดเจน ในการบริหารจัดการ

ประชาชนมีคุณภาพชีวิตที่ดีขึ้น ได้รับบริการสาธารณสุขอย่างทั่วถึง มีสถานที่พักผ่อนหย่อนใจ สถานที่เล่นกีฬา ออกกำลังกายและนันทนาการอย่างเพียงพอ และใช้พื้นที่สาธารณะประโยชน์หรือพื้นที่ว่างเปล่าให้เกิดประโยชน์สูงสุด ทางด้านการเมืองการบริหาร ประชาชนได้รับความช่วยเหลือในต่างๆ ด้านสุขภาพ ภัย และอื่น ๆ ประชาชนบางส่วนยังขาดความรู้ความเข้าใจในการดูแลอนุรักษ์ทรัพยากรธรรมชาติและสิ่งแวดล้อมที่ถูกต้อง ยังไม่มีจิตสำนึกและความตระหนักในการอนุรักษ์ ปกป้อง ดูแลทรัพยากรธรรมชาติ แต่ภาพลักษณ์การเพิ่มพื้นที่สีเขียวเปลี่ยนแปลงในทิศทางที่ดีขึ้น ซึ่งเป็นการปรับเปลี่ยนอย่างค่อยเป็นค่อยไป เส้นทางถนนพระราม 2 แยกเข้าถนนคลองโคลน-บางตะบูน-บ้านแหลม เป็นที่นิยมของนักท่องเที่ยวมากขึ้น ทำให้เกิด

การขยายตัวของเมืองตั้งแต่เข้าเขต อบต.คลองโคกลน ผ่านตำบลยี่สาร ตำบลบางตะบูน จะเห็นการเปลี่ยนแปลงของเมืองมีการขยายตัวออก มีบ้านเรือนและร้านอาหารเกิดขึ้นตลอดแนวถนนเป็นทางเลือกให้นักท่องเที่ยว แต่เมื่อเข้าสู่เส้นทางเขตเทศบาลตำบลบ้านแหลมยังไม่มี การเปลี่ยนแปลงที่ตอบรับกระแสการท่องเที่ยว ทำให้นักท่องเที่ยวผ่านเส้นทางสายนี้ผ่านไปเป็นส่วนใหญ่ และมีบางส่วนที่จะแวะชมเมือง แวะเที่ยวไหว้พระที่วัดในกลาง วัดต้นสน จึงไม่ทำให้กระตุ้นเศรษฐกิจการท่องเที่ยวเส้นทางที่ผ่านเขตเทศบาลตำบลบ้านแหลมอย่างที่น่าจะพอใจ และเมื่อถึงฤดูฝน ฝนตกน้ำยังคงท่วมถนนหน้าวัดลักษณาราม ซึ่งปัจจุบันมีการปรับปรุงแก้ไขปัญหาอย่างต่อเนื่อง เพื่อความปลอดภัยในชีวิตของทุกคน